

ANEXOS

- Anexo (a) PDM (Versión final)
- Anexo (b) (c) Diagrama de Flujo de Trabajo / Plan de Actividad
(diagrama conceptual de la actividad)
- Anexo (d) Registro de Despacho de Expertos (Versión final)
- Anexo (e) Registro de Capacitación en Japón
- Anexo (f) Registro de Equipos de Donación
- Anexo (g) Resumen del Estado de BOSAI2
- Anexo (h) Lista de Materiales en Digital (DVD) Adjuntos

Anexo (a)
P D M (Versión final)

Regional PDM (ver. 0)

PDM

Nombre del Proyecto: Desarrollo de Capacidad para la Gestión de Riesgos de Desastres en América Central “BOSAI (Fase 2)”

Área del Proyecto: 6 países de América Central Período del Proyecto: del ** de * de 2014 al ** de ** de 2019 (5 años)

Fecha: 11/Jul/2014

Grupo Meta: Funcionarios de la SE-CEPREDENAC y de las instituciones nacionales y municipales de gestión de riesgos de desastres en cada país

Versión: 3.0

(Ver. 0)

Sumario del Proyecto	Indicadores	Medios de Verificación	Condiciones Externas
<p>Objetivo Superior Difusión de la gestión local de riesgos de desastres en América Central.</p>	<p>Acciones ejecutadas para la gestión de riesgos de desastres a nivel comunitario utilizando los resultados del presente Proyecto.</p>	<ol style="list-style-type: none"> Entrevista con la SE-CEPREDENAC y las instituciones nacionales y municipales de gestión de riesgos en cada país. Informes, acuerdos y minutas de reuniones relacionadas con la gestión de riesgos. 	
<p>Propósito del Proyecto Establecidos los mecanismos de difusión sobre la gestión local de riesgos de desastres en forma sostenible. (SE-CEPREDENAC y las instituciones nacionales de gestión de riesgos en cada país)</p>	<ol style="list-style-type: none"> Cada país entregará el plan de difusión de la gestión local de riesgos a la SE-CEPREDENAC. Cada país entregará el informe anual de difusión de la gestión local de riesgos de cada país a la SE-CEPREDENAC. Se gestionará el presupuesto necesario para la gestión de riesgos de desastres a nivel comunitario ante los organismos rectores de cada país durante la ejecución del Proyecto. Será organizado el seminario de capacitación a nivel regional por el CEPREDENAC con los instructores locales durante la ejecución del Proyecto. Serán organizados los seminarios de capacitación en cada país por la iniciativa de cada país con los instructores locales durante la ejecución del Proyecto. 	<ol style="list-style-type: none"> Registro de entrega a la SE-CEPREDENAC de los planes de difusión de la gestión local de cada país. Registro de entrega a la SE-CEPREDENAC de los informes de difusión de la gestión local de cada país. Entrevista sobre los trámites de presupuesto con los organismos responsables de gestión de riesgos de desastres de cada país. Registro de seminarios organizados en la región centroamericana y la lista de participantes. Registro de seminarios organizados en cada país y la lista de participantes. Acta del Foro Consultivo Regional sobre Gestión Integral de Riesgo (anual). 	<ol style="list-style-type: none"> Sigue trabajando el personal de contraparte.
<p>Resultados esperados</p> <ol style="list-style-type: none"> Recopilada, archivada y compartida a nivel regional la información que sirva de fundamento para las actividades de gestión de riesgos de desastres. Fortalecida la organización para promover de manera sostenible las actividades de gestión de riesgos comunitarias Fortalecida la capacidad de ejecución de capacitación para la promoción de la gestión local de riesgos de desastres Intensificada la gestión local de riesgos de desastres de cada país y organizada la información sobre las lecciones y hallazgos de las actividades 	<ol style="list-style-type: none"> 1-1. Será informado el avance en la recopilación de información sobre desastres y gestión de riesgos de desastres por las instituciones nacionales y municipales de gestión de riesgos de cada país en el Consejo de Representantes del CEPREDENAC. 1-2. Será actualizado oportunamente el Sitio Web del SE-CEPREDENAC. 1-3. Serán organizados al menos dos seminarios regionales de gestión de riesgos de desastres durante el periodo del Proyecto. 2-1. Será incorporada la estrategia de fortalecimiento de la vinculación entre los diferentes niveles y dentro de cada nivel, en los planes de gestión de riesgos antes de finalizar el Proyecto. 2-2. Serán elaborados los planes de difusión de la gestión local de riesgos por las instituciones de gestión de riesgos de cada país incorporando la estrategia de creación y fortalecimiento de las organizaciones comunitarias voluntarias de gestión de riesgos de desastres antes de finalizar el Proyecto. 3-1. Serán organizados los seminarios de capacitación sobre la promoción de la gestión local de riesgos de desastres en cada país al menos dos veces al año durante el periodo del Proyecto. 4-1. Serán organizados los talleres sobre la gestión local de riesgos de desastres en cada país al menos una vez al año después de tres años de iniciado el Proyecto, por las instituciones nacionales de gestión de riesgos. 4-2. Serán preparadas las guías de gestión local de riesgos de desastres, por las instituciones de gestión de riesgos de cada país durante el periodo del Proyecto. 	<ol style="list-style-type: none"> 1-1. Acta del Consejo de Representantes del CEPREDENAC. 1-2. Página Web de CEPREDENAC. 1-3. Registro de seminarios regionales de gestión de riesgos de desastres y la lista de participantes. 2-1. Planes de gestión de riesgos de desastres de cada país. 2-2. Planes de difusión de la gestión local de riesgos de desastres. 3-1. Registro de los seminarios organizados en cada país y la lista de participantes. 4-1. Registro de los talleres organizados en cada país y la lista de participantes. 4-2. Guías de gestión local de riesgos de desastres de cada país. 	<ol style="list-style-type: none"> No ocurren desastres tan graves que no permitan desarrollar las actividades del Proyecto.
<p>Actividades</p> <ol style="list-style-type: none"> 1-1. Recopilar y organizar la información sobre desastres en cada país. 1-2. Fortalecer la capacidad analítica sobre los riesgos de desastres necesarios del personal del gobierno central y territorial para elaborar el plan de gestión de riesgos. 1-3. Sistematizar y organizar la información sobre los riesgos de desastres, y socializar en la región centroamericana. 1-4. Construir y/o fortalecer los mecanismos para compartir entre los países regionales las lecciones y hallazgos de las actividades y acciones desarrolladas en cada país. 2-1. Confirmar claramente los roles del gobierno central, gobiernos locales y de las comunidades y analizar las capacidades y recursos requeridos para cada nivel. 2-2. Fortalecer las organizaciones mediante la vinculación entre los diferentes niveles y dentro de cada nivel. 	<p>Inversiones</p> <p>< Contraparte centroamericana ></p> <ol style="list-style-type: none"> Asignación del personal de contraparte <ul style="list-style-type: none"> Coordinador Regional (una persona de SE-CEPREDENAC) Director de proyecto: autoridad máxima de la institución nacional de gestión de riesgos de cada país (total: 6, uno por país) Gerente de proyecto: personas asignadas por la institución nacional de gestión de riesgos de cada país (total: 6, uno por país) Personas encargadas pertenecientes a las instituciones nacionales de gestión de riesgos de cada país Provisión de espacios de oficina e instalaciones necesarias 		<p>Condiciones previas</p> <p>El CEPREDENAC y las instituciones nacionales de gestión de riesgos de cada país están de</p>

<p>2-3. Crear y fortalecer las organizaciones de gestión de riesgos a nivel comunitario.</p> <p>2-4. Elaborar el plan de difusión* de gestión de riesgos de desastres a nivel comunitario en cada país y realizar las actividades de promoción.</p> <p>2-5. Modificar el plan de difusión con base en los resultados de las actividades de promoción de gestión de riesgos a nivel comunitario.</p> <p>2-6. Recabar periódicamente la información sobre actividades de promoción de la gestión local de riesgos de desastres ejecutadas de cada país y compartir entre las instituciones relevantes.</p>	<p>para la ejecución del Proyecto y gastos de operación y mantenimiento tales como luz y agua.</p> <p>3. Gastos de viajes y viáticos para el personal de contraparte</p> <p>< Contraparte japonesa ></p> <p>1. Equipo de expertos (de largo y corto plazo)</p> <p>2. Capacitación</p> <p>- Capacitación en Japón o en un tercer país (**personas/año)</p> <p>3. Suministro de equipos</p> <p>4. Costo de la operación en el exterior</p>	<p>acuerdo con la implementación del Proyecto con su disposición de colaboración.</p>
<p>3-1 Elaborar el plan de capacitación sobre la promoción de la gestión de riesgos de desastres a nivel comunitario.</p> <p>3-2 Preparar los materiales didácticos necesarios para la capacitación a nivel comunitario.</p> <p>3-3 Formar a los capacitadores en gestión de riesgo de desastre en colaboración con los gobiernos centrales, locales y otros actores.</p> <p>3-4 Ejecutar la capacitación del personal que llevara a cabo la promoción de la gestión de riesgos de desastres a nivel comunitario.</p> <p>3-5 Compartir los resultados de la capacitación sobre la promoción de la gestión de riesgos de desastres a nivel comunitario.</p>		
<p>4-1 Establecer los mecanismos para el desarrollo de las actividades sobre gestión de riesgos de desastres a nivel comunitario coherentes con el tipo y áreas de desastres, aprovechando los resultados del Proyecto BOSAI en cada país.</p> <p>4-2 Preparar las guías** para la ejecución de las actividades de gestión de riesgos de desastres a nivel comunitario.</p> <p>4-3 Ejecutar las actividades de gestión de riesgos de desastres a nivel comunitario en cada país y monitorear el avance y los desafíos. (SAT, Mapa de riesgos, Simulacros, etc.)</p> <p>4-4 Revisar y actualizar las guías** con base en los resultados de las actividades de la gestión de riesgos de desastres a nivel comunitario.</p> <p>4-5 Establecer el sistema de retroalimentación y socialización del plan de difusión de la gestión de riesgos de desastres a nivel comunitario.</p> <p>4-6 Organizar eventos BOSAI para socializar las actividades de gestión de riesgos de desastres a nivel comunitario dentro de cada país y de la región.</p>		

* Plan de difusión: conjunto de actividades y estrategia para promover la gestión de riesgos en un tiempo determinado, incluyendo los potenciales actores involucrados y los principales beneficiarios.

** Las guías: se refiere a una especie de guía que contenga buenas prácticas, lineamientos, etc. Para impulsar la gestión local de riesgos ante desastres con el fin de asegurar la sostenibilidad.

Guatemala PDM (ver. 4.0)

PDM / GUATEMALA

Nombre del Proyecto: Desarrollo de Capacidad para la Gestión de Riesgos de Desastres en América Central “BOSAI (Fase 2)”

Área del Proyecto: 6 países de América Central Período del Proyecto: del 01 de Julio de 2015 al Junio de 2020 (5 años)

Fecha: 24/Oct/2019

Grupo Meta: Funcionarios de la SE-CEPREDEENAC y de las instituciones nacionales y municipales de gestión de riesgos de desastres en cada país

Versión: 4.0 GT

Sumario del Proyecto	Indicadores	Medios de Verificación	Condiciones Externas
<p><Objetivo Superior ></p> <p>Replicación de la gestión local de riesgos de desastres en América Central.</p>	<p>Reuniones de mesa permanente sobre gestión de riesgo volcánico realizadas por lo menos 1 vez al año y replicada a nivel nacional. Mínimo una comunidad más comienza a monitorear la actividad volcánica.</p>	<p>1. Registro de actividad de la mesa permanente.</p>	
<p><Propósito del Proyecto ></p> <p>Establecidos los mecanismos de difusión sobre la gestión local de riesgos de desastres en forma sostenible. (SE-CEPREDEENAC y las instituciones nacionales de gestión de riesgos en cada país)</p>	<p>*Medir el avance de actividad de “mesa permanente sobre gestión de riesgo volcánico, oficina municipal de gestión de riesgo de desastres y monitoreo de actividad volcánico por comunidades” con los siguientes indicadores.</p> <p>1. El guía de trabajo de oficina de GRD para municipalidades elaborado por SE-CONRED (por definir sobre el periodo).</p> <p>2. La mesa permanente de GRD volcánico oficializada por SE-CONRED como un mecanismo nacional y se realiza periódicamente.</p> <p>3. Mecanismo de monitoreo de actividad volcánica establecida por lo menos en 4 comunidades.</p>	<p>1. La guía para oficina municipal de GRD.</p> <p>2. La guía para mesa permanente.</p> <p>3. Entrevista a las comunidades.</p>	<p>1. Sigue trabajando el personal de contraparte.</p>
<p><Resultados esperados ></p> <p>1. Recopilada, archivada y compartida a nivel regional la información que sirva de fundamento para las actividades de gestión de riesgos de desastres.</p> <p>2. Fortalecida la organización para promover de manera sostenible las actividades de gestión de riesgos comunitarias</p> <p>3. Fortalecida la capacidad de ejecución de capacitación para la promoción de la gestión local de riesgos de desastres</p> <p>4. Intensificada la gestión local de riesgos de desastres de cada país y organizada la información sobre las lecciones y hallazgos de las actividades</p>	<p>1-1. Perfil de comunidades elaborado.</p> <p>1-2. Material del curso elaborado y ordenado.</p> <p>1-3. Curso sobre gestión de información de GRD volcánico realizados por 4 semestres a los actores relevantes en el tema.</p> <p>1-4. Registro de testimonios de desastres locales elaborado y ordenado.</p> <p>1-5. Certificación de curso sobre gestión de información de GRD volcánico otorgada a los participantes antes de fin del año 2019.</p> <p>1-6. Material del curso en 1-2, registro de testimonios de desastres locales y actividades realizadas sobre gestión local de riesgo volcánico en Guatemala compartidos con toda región centro americana a través de página web de SE-CEPREDEENAC antes de final del Proyecto.</p> <p>2-1. La mesa permanente de GRD volcánico realizados por lo menos dos veces al año a partir del año 2018.</p> <p>2-2. Tabla de línea de tiempo elaborada sobre la respuesta a erupción volcánica del volcán Santiaguigo y Pacaya por las municipalidades.</p> <p>2-3. Personas encargadas de la GRD asignada en las siete municipalidades piloto.</p> <p>2-4. Un borrador de guía de trabajo para oficina de GRD para las municipalidades elaborado por SE-CONRED.</p> <p>3-1. Un grupo de facilitadores para aplicar metodología del “HUG” formado.</p> <p>3-2. Al menos un taller de “HUG” implementado a cargo de los facilitadores formados en la metodología.</p> <p>3-3. El plan de capacitación elaborado en el 2017 y 2018.</p> <p>4-1. Mapas BOSAI sobre el volcán Santiaguigo y Pacaya elaborados.</p> <p>4-2. Registros de erupción volcánica sobre el volcán Santiaguigo y Pacaya elaborado.</p> <p>4-3. Escenario de erupción volcánica sobre el volcán Santiaguigo y Pacaya elaborado.</p> <p>4-4. Modelo de simulacro de evacuación ante erupción volcánica realizado en por lo menos dos comunidades de cada zona de volcán hasta el final del año 2019.</p> <p>4-5. Mecanismo de monitoreo sobre actividad volcánica por las comunidades piloto establecido en las zonas del volcán Santiaguigo y Pacaya.</p> <p>4-6. Guía informativa sobre GRD Volcánico para la unidad de prevención en volcán elaborado hasta el final del año 2019.</p>	<p>1-1. Perfil de comunidades.</p> <p>1-2. Material de capacitación.</p> <p>1-3. Copias de certificación otorgada.</p> <p>1-4. Material adjuntado al informe final del proyecto en forma de DVD.</p> <p>1-5. Material adjuntado al informe final del proyecto en forma de DVD.</p> <p>1-6. Página web de SE-CEPREDEENAC.</p> <p>2-1. Acta de la mesa permanente.</p> <p>2-2. Tabla de línea de tiempo.</p> <p>2-3. Entrevista a las municipalidades piloto.</p> <p>2-4. El borrador de guía para oficina municipal de GRD.</p> <p>3-1. Lista de facilitadores.</p> <p>3-2. Lista de asistencia de talleres realizados.</p> <p>3-3. Plan de capacitación para el año 2017 y 2018.</p> <p>4-1. Mapas BOSAI.</p> <p>4-2. Los registros de erupción volcánica.</p> <p>4-3. Escenario de erupción volcánica.</p> <p>4-4. Simulacros grabados.</p> <p>4-5. Registro de monitoreo por las comunidades piloto.</p> <p>4-6. Guía de GRD volcánica.</p>	<p>1. No ocurren desastres tan graves que no permitan desarrollar las actividades del Proyecto.</p> <p>2. Sigue trabajando el personal de contraparte.</p>
<p><Actividades ></p> <p>1-1. Recopilar y organizar la información sobre desastres en cada país.</p> <p>1-2. Fortalecer la capacidad analítica sobre los riesgos de desastres necesarios del personal del gobierno central y local para elaborar el plan de gestión de riesgos.</p> <p>1-3. Sistematizar y organizar la información sobre los riesgos de desastres, y socializar en la región centroamericana.</p> <p>1-4. Construir el mecanismo para compartir entre los países regionales las lecciones y hallazgos de las actividades y acciones desarrolladas en cada país.</p> <p>2-1. Demarcar claramente las funciones del gobierno central, gobiernos territoriales y de</p>	<p><Inversiones ></p> <p>[Contraparte centroamericana]</p> <p>1. Asignación del personal de contraparte</p> <p>- Coordinador Regional (una persona de SE-CEPREDEENAC)</p> <p>- Director de proyecto: autoridad máxima de la institución nacional de gestión de riesgos de cada país (total: 6, uno por país)</p> <p>- Gerente de proyecto: personas asignadas por la institución nacional de gestión de riesgos de cada país (total: 6, uno por país)</p>	<p><Condiciones previas ></p> <p>1. El CEPREDEENAC y las instituciones nacionales de gestión de riesgos de</p>	

<p>las comunidades y analizar la capacidad, recursos requeridos para cada nivel de cascada.</p> <p>2-2. Fortalecer las organizaciones mediante la vinculación entre los diferentes niveles y dentro de cada nivel.</p> <p>2-3. Crear y fortalecer las organizaciones de gestión de riesgos a nivel comunitario.</p> <p>2-4. Elaborar el plan de difusión* de gestión de riesgos de desastres a nivel comunitario en cada país y realizar las actividades de promoción.</p> <p>2-5. Modificar el plan de difusión con base en los resultados de las actividades de promoción de gestión de riesgos a nivel comunitario.</p> <p>2-6. Recabar periódicamente la información sobre actividades de promoción de la gestión local de riesgos de desastres ejecutadas de cada país y compartir entre las instituciones relevantes.</p> <p>3-1. Elaborar el plan de capacitación sobre la promoción de la gestión local de riesgos de desastres.</p> <p>3-2. Preparar los materiales didácticos necesarios para la capacitación.</p> <p>3-3. Formar a los capacitadores en gestión de riesgo de desastre en colaboración con los gobiernos centrales, locales y otros actores.</p> <p>3-4. Ejecutar la capacitación del personal que asumirá la promoción de la gestión local de riesgos de desastres.</p> <p>3-5. Compartir los resultados de la capacitación sobre la promoción de la gestión de riesgos de desastres.</p> <p>4-1. Construir el mecanismo de desarrollo de las actividades de gestión local de riesgos de desastres coherentes con el tipo y áreas de desastres, aprovechando los resultados del Proyecto BOSAI en cada país.</p> <p>4-2. Preparar la guía** para la ejecución de las actividades de gestión de riesgos de desastres.</p> <p>4-3. Ejecutar las actividades de gestión de riesgos de desastres a nivel comunitario en cada país y monitorear el avance y los desafíos. (SAT, Mapa de riesgos, Simulacros, etc.)</p> <p>4-4. Revisar y actualizar la guía** con base en los resultados de las actividades de la gestión local de riesgos de desastres.</p> <p>4-5. Construir el sistema de retroalimentación y socialización del plan de difusión de la gestión local de riesgos de desastres.</p> <p>4-6. Organizar eventos BOSAI para socializar las actividades de gestión local de riesgos de desastres dentro de cada país y de la región.</p>	<p>- Personas encargadas pertenecientes a las instituciones nacionales de gestión de riesgos de cada país</p> <p>2. Provisión de espacios de oficina e instalaciones necesarias para la ejecución del Proyecto y gastos de operación y mantenimiento tales como luz y agua.</p> <p>3. Gastos de viajes y viáticos para el personal de contraparte</p> <p>[Contraparte japonesa]</p> <ol style="list-style-type: none"> 1. Equipo de expertos (de largo y corto plazo) 2. Capacitación <ul style="list-style-type: none"> - Capacitación en Japón o en un tercer país 3. Suministro de equipos 4. Costo de la operación en el exterior 	<p>cada país están de acuerdo con la implementación del Proyecto con su disposición de colaboración.</p>
---	--	--

* Plan de difusión: conjunto de actividades y estrategia para promover la gestión de riesgos en un tiempo determinado, incluyendo los potenciales actores involucrados y los principales beneficiarios.

** La guía: se refiere a una especie de guía que contenga buenas prácticas, lineamientos, etc. Para impulsar la gestión local de riesgos ante desastres con el fin de asegurar la sostenibilidad.

El Salvador PDM (ver. 3.0)

PDM / EL SALVADOR

Nombre del Proyecto: Desarrollo de Capacidad para la Gestión de Riesgos de Desastres en América Central “BOSAI (Fase 2)”

Área del Proyecto: 6 países de América Central Período del Proyecto: del 01 de Julio de 2015 al Junio de 2020 (5 años)

Fecha: 03/Octubre/2018

Grupo Meta: Funcionarios de la SE-CEPREDENAC y de las instituciones nacionales y municipales de gestión de riesgos de desastres en cada país

Versión: 3.0

Sumario del Proyecto	Indicadores	Medios de Verificación	Condiciones Externas
<p><Objetivo Superior > Difusión e implementación de la gestión local de riesgos de desastres en América Central.</p>	<p>Acciones ejecutadas para la gestión de riesgos de desastres a nivel comunitario utilizando los resultados del presente Proyecto.</p>	<p>1. Entrevista con la SE-CEPREDENAC y las instituciones nacionales y municipales de gestión de riesgos en cada país. 2. Informes, acuerdos y minutas de reuniones relacionadas con la gestión de riesgos.</p>	
<p><Propósito del Proyecto > Establecidos los mecanismos de difusión sobre la gestión local de riesgos de desastres en forma sostenible. (SE-CEPREDENAC y las instituciones nacionales de gestión de riesgos en cada país)</p>	<p>1. El Salvador presentará un mecanismo para la difusión de la gestión local de riesgo a SE-CEPREDENAC. 2. El Salvador presentará un reporte anual del mecanismo de distribución de la gestión local de riesgo a SE-CEPREDENAC. 3. Usar la información de HIRCM para elaborar reportes y materiales informativos que contribuyan a la gestión integral de reducción de riesgo de desastres. 4. El Salvador presentará recursos didácticos que contribuirán a la implementación del Plan Nacional de Formación y Capacitación de Protección Civil y GIRRD.</p>	<p>1. Registro de entrega a la SE-CEPREDENAC del mecanismo de difusión e implementación de la gestión local de El Salvador. 2. Registro de entrega a la SE-CEPREDENAC del informe anual del mecanismo de difusión e implementación de la gestión local de El Salvador. 3. Reportes y materiales informativos. 4. Recursos didácticos.</p>	<p>1. Sigue trabajando el personal de contraparte.</p>
<p><Resultados esperados > 1. Recopilada, archivada y compartida a nivel regional la información que sirva de fundamento para las actividades de gestión de riesgos de desastres. 2. Fortalecida la organización para promover de manera sostenible las actividades de gestión de riesgos comunitarias 3. Fortalecida la capacidad de ejecución de capacitación para la promoción de la gestión local de riesgos de desastres 4. Intensificada la gestión local de riesgos de desastres de cada país y organizada la información sobre las lecciones y hallazgos de las actividades 5. Fortalecida la capacidad de ejecución de capacitación para la promoción de la gestión local de riesgos de desastres</p>	<p>1-1. El 60% de los municipios del territorio nacional han completado la información de la Herramienta de Identificación de Riesgos y Capacidades Municipales (HIRCM). 1-2. Al menos 1 informe sobre “Riesgos y Capacidades Municipales” se ha elaborado con la información recopilada a través de HIRCM. 1-3. Aplicación Web de la HIRCM en funcionamiento. 1-4. Al menos 1 reunión informativa sobre resultados de la HIRCM con la SE-CEPREDENAC. 2-1. Al menos el 80% de los técnicos municipales de Protección Civil y 50% de representantes de comisiones municipales están informados sobre las normativas del Sistema Nacional de Protección Civil. 2-2. Al menos el 50% de las municipalidades participaron en talleres de concientización para el fomento de la sostenibilidad de la Gestión Integral de Riesgos de Desastres (GIRD). 2-4. Una Campaña de Difusión elaborada e implementada. 2-5. Al menos 1 actualización de la Campaña de Difusión con base en los resultados obtenidos. 3-1. Elaborados los descriptores del Plan Nacional de Capacitación. 3-2. Identificado y recopilado el material didáctico para el Plan Nacional de Capacitación. 3-5. Reproducido y socializados el material didáctico. 4-1. Elaborada la guía del Plan Municipal y actualizada la guía del Plan Comunitario de Protección Civil, Prevención y Mitigación de Desastres. 4-2. Revisada y actualizada al menos 1 guía para la preparación de las Comisiones Comunales de Protección Civil. 4-3. El 100% de las comunidades piloto realizaron al menos 1 actividad en gestión local de riesgo de desastres, con la participación de los habitantes. 4-6. Organizado 1 actividad de socialización al menos 1 vez al año.</p>	<p>1-1. Aplicación Web con información de 157 municipios. 1-2. Documentos del informe. 1-3. Página WEB de la Dirección General de Protección Civil, Prevención y Mitigación de Desastres. 1-4. Informe de reunión con la SE-CEPREDENAC. 2-1. Informes y listado de asistencia de talleres de socialización de normativas. 2-2. Informe y listados de asistencia de talleres de concientización. 2-4. Documento del Plan de Difusión e informe de implementación. 2-5. Documento de la Campaña de Difusión actualizado. 3-1. Documento del Plan Nacional de Capacitación. 3-2. Listado de material didáctico. 3-5. Materiales reproducidos. 4-1. Guía elaborada del Plan Municipal y plan comunitario actualizado. 4-2. La guía revisada y actualizada. 4-3. Informe de técnicos de nivel municipal sobre actividades desarrolladas. 4-6. Informe de actividad realizada.</p>	<p>1. No ocurren desastres tan graves que no permitan desarrollar las actividades del Proyecto. 2. Personal capacitado se mantiene en funciones idóneas con formación recibida. 3. Voluntad institucional de asegurar la transferencia de conocimientos aprendidos para contrarrestar problemas generados por cambios de personal.</p>
<p><Actividades > 1-1. Recopilar y organizar la información sobre desastres en cada país. 1-2. Fortalecer la capacidad analítica sobre los riesgos de desastres necesaria del personal del gobierno central y local para elaborar el plan de gestión de riesgos. 1-3. Sistematizar y organizar la información sobre los riesgos de desastres, y socializar en la región centroamericana. 1-4. Construir y/o fortalecer los mecanismos para compartir entre los países regionales las lecciones y hallazgos de las actividades y acciones desarrolladas en cada país. 2-1. Confirmar claramente los roles del gobierno central, gobiernos locales y de las</p>	<p><Inversiones > [Contraparte centroamericana] 1. Asignación del personal de contraparte - Coordinador Regional (una persona de SE-CEPREDENAC) - Director de proyecto: autoridad máxima de la institución nacional de gestión de riesgos de cada país (total: 6, uno por país) - Gerente de proyecto: personas asignadas por la institución nacional de gestión de riesgos de cada país (total: 6, uno por país) - Personas encargadas pertenecientes a las instituciones</p>		<p><Condiciones previas > 1. Hay aceptación e interés de la población en</p>

<p>comunidades y analizar las capacidades y recursos requeridos para cada nivel.</p> <p>2-2. Fortalecer las organizaciones mediante la vinculación entre los diferentes niveles y dentro de cada nivel.</p> <p>2-3. Crear y fortalecer las organizaciones de gestión de riesgos a nivel comunitario.</p> <p>2-4. Elaborar el plan de difusión* de gestión de riesgos de desastres a nivel comunitario en cada país y realizar las actividades de promoción.</p> <p>2-5. Modificar el plan de difusión con base en los resultados de las actividades de promoción de gestión de riesgos a nivel comunitario.</p> <p>2-6. Recabar periódicamente la información sobre actividades de promoción de la gestión local de riesgos de desastres ejecutadas de cada país y compartir entre las instituciones relevantes.</p> <p>3-1. Elaborar el plan de capacitación sobre la promoción de la gestión de riesgos de desastres a nivel comunitario.</p> <p>3-2. Preparar los materiales didácticos necesarios para la capacitación a nivel comunitario.</p> <p>3-3. Formar a los capacitadores en gestión de riesgo de desastre en colaboración con los gobiernos centrales, locales y otros actores.</p> <p>3-4. Ejecutar la capacitación del personal que llevara a cabo la promoción de la gestión de riesgos de desastres a nivel comunitario.</p> <p>3-5. Compartir los resultados de la capacitación sobre la promoción de la gestión de riesgos de desastres a nivel comunitario.</p> <p>4-1. Establecer los mecanismos para el desarrollo de las actividades sobre gestión de riesgos de desastres a nivel comunitario coherentes con el tipo y áreas de desastres, aprovechando los resultados del Proyecto BOSAI en cada país.</p> <p>4-2. Preparar las guías** para la ejecución de las actividades de gestión de riesgos de desastres a nivel comunitario.</p> <p>4-3. Ejecutar las actividades de gestión de riesgos de desastres a nivel comunitario en cada país y monitorear el avance y los desafíos. (SAT, Mapa de riesgos, Simulacros, etc.)</p> <p>4-4. Revisar y actualizar las guías** con base en los resultados de las actividades de la gestión de riesgos de desastres a nivel comunitario.</p> <p>4-5. Establecer el sistema de retroalimentación y socialización del plan de difusión de la gestión de riesgos de desastres a nivel comunitario.</p> <p>4-6. Organizar eventos BOSAI para socializar las actividades de gestión de riesgos de desastres a nivel comunitario dentro de cada país y de la región.</p>	<p>nacionales de gestión de riesgos de cada país</p> <p>2. Provisión de espacios de oficina e instalaciones necesarias para la ejecución del Proyecto y gastos de operación y mantenimiento tales como luz y agua.</p> <p>3. Gastos de viajes y viáticos para el personal de contraparte</p> <p>[Contraparte japonesa]</p> <ol style="list-style-type: none"> 1. Equipo de expertos (de largo y corto plazo) 2. Capacitación <ul style="list-style-type: none"> - Capacitación en Japón (XX personas/año) 3. Suministro de equipos 4. Costo de la operación en el exterior 	<p>participar en el proyecto</p>
---	---	----------------------------------

* Plan de difusión: conjunto de actividades y estrategia para promover la gestión de riesgos en un tiempo determinado, incluyendo los potenciales actores involucrados y los principales beneficiarios.

** Las guías: se refiere a una especie de guía que contenga buenas prácticas, lineamientos, etc. Para impulsar la gestión local de riesgos ante desastres con el fin de asegurar la sostenibilidad.

*** El Salvador no tiene prevista la ejecución de las actividades 2-3, 3-3, 3-4, 4-4 y 4-5.

Honduras PDM (ver. 4.0)

PDM / HONDURAS

Nombre del Proyecto: Desarrollo de Capacidad para la Gestión de Riesgos de Desastres en América Central “BOSAI (Fase II)”

Área del Proyecto: Honduras

Período del Proyecto: del 01 de Julio de 2015 al 30 de Junio de 2020 (5 años)

Fecha: 16/Julio/2019

Grupo Meta: Comisión Permanente de Contingencias (COPECO) y Población en general

Versión: 4.0

Sumario del Proyecto	Indicadores	Medios de Verificación	Condiciones Externas
<p><Objetivo Superior ></p> <p>Réplica de la gestión local de riesgos de desastres en América Central.</p>	<p>A través de CEPREDENAC se hace intercambio de informaciones de la gestión local de riesgos de desastres 2 veces por año como mínimo. También en Honduras se realiza actividades de la gestión local de riesgos de desastres consultando los resultados de este Proyecto 2 veces por año como mínimo.</p>	<ul style="list-style-type: none"> Entrevista con la SE-CEPREDENAC y las instituciones públicas y las alcaldías de Honduras. Portal de BOSAI2, Informes de actividad 	
<p><Propósito del Proyecto ></p> <p>Establecidos los mecanismos de difusión sobre la gestión local de riesgos de desastres en forma sostenible. (SE-CEPREDENAC y las instituciones nacionales de gestión de riesgos en cada país)</p>	<p>Meta de Logro: El Gobierno Central, Gobiernos Locales y comunidades responden de manera oportuna y en colaboración en el momento de un desastre de acuerdo al plan de línea de tiempo</p> <ol style="list-style-type: none"> Será establecido el sistema sostenible de actualización de base de dato de información de desastres. Será elaborado el plan de línea de tiempo de los municipios piloto y será utilizado. Al menos 7 de los capacitadores capacitados por el Proyecto en capacitación de facilitadores realizarán capacitaciones a las comunidades. Serán ejecutados simulacros colaborando con las instituciones públicas. 	<ol style="list-style-type: none"> Base de dato de DesInventar actualizado por cada medio año y que tiene información de cada mes. Entrevista a las instituciones pertinentes. Informes de capacitación. Informes, entrevista a las instituciones pertinentes. 	<ul style="list-style-type: none"> No ocurren desastres tan graves que no permitan desarrollar las actividades del Proyecto Sigue trabajando el personal de contraparte.
<p><Resultados esperados ></p> <ol style="list-style-type: none"> Recopilada, archivada y compartida a nivel regional la información que sirva de fundamento para las actividades de gestión de riesgos de desastres. Fortalecida la organización para promover de manera sostenible las actividades de gestión de riesgos comunitarias Fortalecida la capacidad de ejecución de capacitación para la promoción de la gestión local de riesgos de desastres Intensificada la gestión local de riesgos de desastres de cada país y organizada la información sobre las lecciones y hallazgos de las actividades 	<p>Al finalizar el proyecto, cuenta con;</p> <ol style="list-style-type: none"> Una herramienta “DesInventar” instalada y funcionando. 10 sitios piloto que cuentan con mapa de riesgo. Las lecciones aprendidas y ejemplos de buenas prácticas compartidas periódicamente con CEPREDENAC. 4 sitios piloto que cuentan diagnósticos sobre la situación de resiliencia, ejecutados por COPECO y CODEM. Guía Metodológica para elaborar el Plan de la Línea de Tiempo (Plan Interinstitucional de Preparación y Respuesta). Plan de réplica. 14 personas de COPECO y CODEM formados como capacitadores. Materiales didácticos para la capacitación a nivel comunitario elaborados. Más de 25 personas de Protección Civil capacitados por el Proyecto comparten sus aprendizajes con los comunitarios de su zona. Guía Metodológica de simulacros a nivel comunitario (planes de lección). Realizadas dos campañas de mapa de riesgo de comunidad entera por lo menos en 6 comunidades. Realizados los talleres por lo menos en 3 comunidades bajo la iniciativa del equipo japonés. Realizados los talleres por lo menos en 3 comunidades bajo la iniciativa de COPECO y CODEM. Realizado el simulacro por lo menos en 3 comunidades bajo la iniciativa del equipo japonés. Realizado el simulacro por lo menos en 3 comunidades bajo la iniciativa de COPECO y CODEM. 	<ol style="list-style-type: none"> Anuario de desastres. Mapas de riesgo. Centro de Información CENID-GDR. Resultado del diagnóstico de resiliencia. Guía de elaboración del Plan de la Línea de Tiempo. Plan de réplica. Informe de capacitación CPI. Materiales didácticos para capacitación. Entrevista, Informe de trabajo de Protección Civil, Informe de actividad del Proyecto Plan de Lección (digital) Calcomanía para mapa de riesgo de comunidad entera e informe de ejecución. Lista de participantes, fotos, informe. Lista de participantes, fotos, informe. Lista de participantes, fotos, informe. Lista de participantes, fotos, informe. 	<ul style="list-style-type: none"> Personal capacitado se mantiene en funciones idóneas con formación recibida. Voluntad institucional de asegurar la transferencia de conocimientos aprendidos para contrarrestar problemas generados por el cambio de personal.
<p><Actividades ></p> <ol style="list-style-type: none"> Recopilar y organizar la información sobre desastres en cada país. Fortalecer la capacidad analítica sobre los riesgos de desastres necesarios del personal del gobierno central y territorial para elaborar el plan de gestión de riesgos. Sistematizar y organizar la información sobre los riesgos de desastres, y socializar en la región centroamericana. Construir y/o fortalecer los mecanismos para compartir entre los países regionales las lecciones y hallazgos de las actividades y acciones desarrolladas en cada país. Confirmar claramente los roles del gobierno central, gobiernos locales y de las comunidades y analizar las capacidades y recursos requeridos para cada nivel. Fortalecer las organizaciones mediante la vinculación entre los diferentes niveles y dentro de cada nivel. Crear y fortalecer las organizaciones de gestión de riesgos a nivel comunitario. Elaborar el plan de réplica de gestión de riesgos de desastres a nivel comunitario en cada país y realizar las actividades de promoción. Modificar el plan de réplica con base en los resultados de las actividades de promoción de gestión de riesgos a nivel comunitario. Recabar periódicamente la información sobre actividades de promoción de la 	<p><Inversiones ></p> <p>[Contraparte centroamericana]</p> <ol style="list-style-type: none"> Asignación del personal de contraparte <ul style="list-style-type: none"> Director de proyecto: autoridad máxima de la institución nacional de gestión de riesgos de cada país (total: 6, uno por país) Gerente de proyecto: personas asignadas por la institución nacional de gestión de riesgos Personal técnico que conforma el equipo de proyecto Provisión de espacios de oficina e instalaciones necesarias para la ejecución del Proyecto y gastos de operación y mantenimiento tales como luz y agua. Gastos de viajes y viáticos para el personal de contraparte <p>[Contraparte japonesa]</p> <ol style="list-style-type: none"> Equipo de expertos (de largo y corto plazo) Capacitación <ul style="list-style-type: none"> Capacitación en Japón o en un tercer país (**personas/año) 	<p><Condiciones previas ></p> <ul style="list-style-type: none"> Hay aceptación e interés de la población en participar en el proyecto. 	

<p>gestión local de riesgos de desastres ejecutadas de cada país y compartir entre las instituciones relevantes.</p> <p>3-1. Elaborar el plan de capacitación sobre la promoción de la gestión de riesgos de desastres a nivel comunitario.</p> <p>3-2. Preparar los materiales didácticos necesarios para la capacitación a nivel comunitario.</p> <p>3-3. Formar a los capacitadores en gestión de riesgo de desastre en colaboración con los gobiernos centrales, locales y otros actores.</p> <p>3-4. Ejecutar la capacitación del personal que llevara a cabo la promoción de la gestión de riesgos de desastres a nivel comunitario.</p> <p>3-5. Compartir los resultados de la capacitación sobre la promoción de la gestión de riesgos de desastres a nivel comunitario.</p> <p>4-1. Establecer los mecanismos para el desarrollo de las actividades sobre gestión de riesgos de desastres a nivel comunitario coherentes con el tipo y áreas de desastres, aprovechando los resultados del Proyecto BOSAI en cada país.</p> <p>4-2. Preparar las guías* para la ejecución de las actividades de gestión de riesgos de desastres a nivel comunitario.</p> <p>4-3. Ejecutar las actividades de gestión de riesgos de desastres a nivel comunitario en cada país y monitorear el avance y los desafíos. (SAT, Mapa de riesgos, Simulacros, etc.)</p> <p>4-4. Revisar y actualizar las guías* con base en los resultados de las actividades de la gestión de riesgos de desastres a nivel comunitario.</p> <p>4-5. Establecer el sistema de retroalimentación y socialización del plan de difusión de la gestión de riesgos de desastres a nivel comunitario.</p> <p>4-6. Organizar eventos BOSAI para socializar las actividades de gestión de riesgos de desastres a nivel comunitario dentro de cada país y de la región.</p>	<p>3. Suministro de equipos</p> <p>4. Costo de la operación en el exterior</p>	
---	--	--

* Las guías: se refiere a una especie de guía que contenga buenas prácticas, lineamientos, etc. Para impulsar la gestión local de riesgos ante desastres con el fin de asegurar la sostenibilidad.

Nicaragua PDM (ver. 5.0)

PDM / NICARAGUA

Fecha: 20/Junio/2019
Versión: 5.0

Nombre del Proyecto : Desarrollo de Capacidad para la Gestión de Riesgos de Desastres en América Central “BOSAI (Fase 2)”
Institución Ejecutora : Co-Dirección del Sistema Nacional de Prevención, Mitigación y Atención de Desastres (CD-SINAPRED)
Grupo Meta : Funcionarios de la SE-CEPREDENAC y de las instituciones nacionales y municipales de gestión de riesgos de desastres en cada país
Período del Proyecto : del 01 de Julio de 2015 al 30 de Junio de 2020 (5 años)
Sitio del Proyecto : San Juan del Sur y León

Sitios Piloto: Talanguera, Pedro Joaquín Chamorro, Zona Central, Hugo Medina (San Juan del Sur) Salinas Grandes, PoneLOYa, Las Peñitas (León)

Sumario del Proyecto	Indicadores	Medios de Verificación	Condiciones Externas
<p><Objetivo Superior ></p> <p>Difusión de la gestión local de riesgos de desastres en América Central.</p>	<p>Los materiales elaborados y producidos por el proyecto serán utilizados fuera de los sitios piloto en el año 2023. Y más del 70% de los comunitarios consideran que han mejorado su conocimiento y norma de autoprotección gracias a dichos materiales.</p>	<p>1. Entrevista con la SE-CEPREDENAC y las instituciones nacionales y municipales de gestión de riesgos en cada país. 2. Informes, acuerdos y minutas de reuniones relacionadas con la gestión de riesgos.</p>	
<p><Propósito del Proyecto ></p> <p>Establecidos los mecanismos de difusión sobre la gestión local de riesgos de desastres en forma sostenible. (SE-CEPREDENAC y las instituciones nacionales de gestión de riesgos en cada país)</p> <p>Objetivo Específico de Nicaragua: Fortalecer las capacidades comunitarias y municipales a través del lineamiento estratégico de la Política Nacional para la Reducción de Riesgo ante Desastres tales como el Plan Nacional de Capacitación y el Plan Municipal de Gestión Integral de Riesgo.</p>	<p>1. Incorporado los componentes de mecanismo de multiamenaza e información sobre desastres en Nicaragua, recopilados y ofrecidos por el Proyecto en los materiales de capacitación y de divulgación. 2. Establecido un Centro de Información y Documentación en CD-SINAPRED. (*1) 3. Elaborada y validada una guía para la elaboración y la actualización del Plan Municipal de Gestión Integral de Riesgo, en la cual se incluya la ejecución de la gestión de riesgo a nivel comunitario. 4. Elaborado los materiales y el programa de capacitación. 5. Más del 70% de los funcionarios sustantivos de CD-SINAPRED y de los enlaces de otras instituciones consideran que ha mejorado su capacidad de gestión de riesgo mediante los materiales elaborados y actualizados por el Proyecto. (*2) 6. Más del 70% de los comunitarios consideran que se ha mejorado su capacidad de gestión de riesgo mediante los materiales elaborados y actualizados por el Proyecto. (*2)</p> <p>*1: Definición de un Centro de Información y Documentación establecido: Cuenta con ① una base de datos, ② encargado(s) que atiendan a los visitantes y ③ un espacio físico de exposición. *2: Definición de desarrollo y mejoramiento de capacidades de gestión de riesgo: ① Comprensión de amenaza, ② Comprensión de norma de autoprotección según amenaza.</p>	<p>1. Plan Nacional de Capacitación, materiales de capacitación y de divulgación, entrevista. 2. Base de datos, encargado, espacio físico. 3. Guía para Seguimiento, monitoreo y Evaluación de Planes Municipales de Gestión Integral de Riesgos. 4. Plan Nacional de Capacitación, materiales de capacitación. 5. Encuesta, examen. 6. Encuesta, examen.</p>	<p>1. Sigue trabajando el personal de contraparte. 2. Se sigue el programa del Plan Nacional de Capacitación</p>
<p><Resultados esperados ></p> <p>1. Recopilada, archivada y compartida a nivel regional la información que sirva de fundamento para las actividades de gestión de riesgos de desastres.</p> <p>2. Fortalecida la organización para promover de manera sostenible las actividades de gestión de riesgos comunitarias</p> <p>3. Fortalecida la capacidad de ejecución de capacitación para la promoción de la gestión local de riesgos de desastres</p> <p>4. Intensificada la gestión local de riesgos de desastres de cada país y organizada la información sobre las lecciones y hallazgos de las actividades</p>	<p>1-A. Expuestos en la instalación y página web de CD-SINAPRED los materiales de gestión de riesgo tales como los registros históricos y mapas de riesgo en el Centro de Información y Documentación en CD-SINAPRED. 1-B. Elaborados los mapas de riesgo de Tsunami en 12 municipios de la zona pacífica por la iniciativa de CD-SINAPRED e INETER. 1-C. Almacenados los datos de los mapas de riesgo de Tsunami elaborados por el Proyecto en la base de datos SIG de CD-SINAPRED. 1-D. Elaborado por lo menos 5 materiales de divulgación con el apoyo del Proyecto. 2-A. Actualizado el plan municipal de gestión integral de riesgo de León y de San Juan del Sur según la guía con el apoyo de CD-SINAPRED. 2-B. Actualizado el Plan de Seguridad Escolar en más del 80% de todos los centros educativos de León y San Juan del Sur con el apoyo de CD-SINAPRED y MINED. 2-C. Establecido el mecanismo de realizar la Caravana de la Rana por la colaboración entre CD-SINAPRED y MINED. 3-A. Elaborados los materiales de multiamenaza para el Plan Nacional de Capacitación. 3-B. Adoptado los materiales de multiamenaza como materiales para el Plan Nacional de Capacitación. 3-C. Más del 70% de los funcionarios de áreas sustantivas de CD-SINAPRED y de los enlaces de otras instituciones consideren que se ha mejorado sus conocimientos de multiamenaza, norma de autoprotección, además valoran que los materiales son aptos para el nivel comunitario. 4-A. Realizadas las actividades de gestión de riesgo a nivel comunitario bajo la iniciativa de las Alcaldías según Plan Nacional de Capacitación. 4-B. Más del 70% de los comunitarios consideran que se ha mejorado sus conocimientos de multiamenaza y norma de</p>	<p>1-A. Material almacenado en el Centro de Información y Documentación. 1-B. 12 mapas municipales de riesgo de Tsunami, y Manual para elaboración de mapa de riesgo de Tsunami. 1-C. La base de datos SIG de CD-SINAPRED. 1-D. Herramientas para divulgación sobre gestión de riesgo. 2-A. Plan municipal de gestión integral de riesgo de León y de San Juan del Sur, Guía actualizada. 2-B. Plan de Seguridad Escolar. 2-C. Manual y herramientas de la Caravana de la Rana, Ejecución de la Caravana de la Rana. 3-A. Materiales de multiamenaza divididos en varios capítulos. 3-B. Informe de ejecución de capacitación. 3-C. Encuesta, examen. 4-A. Informe o registro de ejecución. 4-B. Resultado de encuesta. 4-C. Medios del sistema de alerta temprana de Tsunami (Sirena,</p>	<p>1. No ocurren desastres tan graves que no permitan desarrollar las actividades del Proyecto. 2. Se continúa el mecanismo organizacional para promover la gestión de riesgo a nivel comunitario tales como Simulacro nacional y Plan Nacional de Capacitación</p>

<p>autoprotección mediante las actividades realizadas por el proyecto.</p> <p>4-C. Todas las comunidades costeras de León y San Juan del Sur cuentan con dos o más medios de comunicación para la alerta de Tsunami.</p> <p>4-D. Estandarizadas e instaladas las señalizaciones de Tsunami en todos los sitios piloto de León y San Juan del Sur, tomando en cuenta la situación y contexto de Nicaragua.</p> <p>4-E. Realizada las actividades de gestión de riesgo a nivel comunitario según la necesidad de cada sitio (*) basadas en el Plan Municipal de Gestión Integral de Riesgo etc.</p> <p>* “Las actividades de gestión de riesgo a nivel comunitario según la necesidad de cada sitio” se refiere a las actividades a realizarse, tomando en cuenta la condición geográfica (zona montañosa, costera, etc.), social (estructura industrial, atributo social de cada habitante).</p>	<p>Radio, etc.) en San Juan del Sur y León.</p> <p>4-D. Señalizaciones instaladas en los sitios piloto, visita de campo, entrevista, la guía de señalización.</p> <p>4-E. Informe o registro de ejecución en los sitios piloto.</p>	
<p><<Actividades >></p> <p>1-1. Recopilar y organizar la información sobre desastres en cada país.</p> <p>1-2. Fortalecer la capacidad analítica sobre los riesgos de desastres necesarios del personal del gobierno central y territorial para elaborar el plan de gestión de riesgos.</p> <p>1-3. Sistematizar y organizar la información sobre los riesgos de desastres, y socializar en la región centroamericana.</p> <p>1-4. Construir y/o fortalecer los mecanismos para compartir entre los países regionales las lecciones y hallazgos de las actividades y acciones desarrolladas en cada país.</p> <p>2-1. Confirmar claramente los roles del gobierno central, gobiernos locales y de las comunidades y analizar las capacidades y recursos requeridos para cada nivel.</p> <p>2-2. Fortalecer las organizaciones mediante la vinculación entre los diferentes niveles y dentro de cada nivel.</p> <p>2-3. Crear y fortalecer las organizaciones de gestión de riesgos a nivel comunitario.</p> <p>2-4. Elaborar el plan de difusión* de gestión de riesgos de desastres a nivel comunitario en cada país y realizar las actividades de promoción.</p> <p>2-5. Modificar el plan de difusión con base en los resultados de las actividades de promoción de gestión de riesgos a nivel comunitario.</p> <p>2-6. Recabar periódicamente la información sobre actividades de promoción de la gestión local de riesgos de desastres ejecutadas de cada país y compartir entre las instituciones relevantes.</p> <p>3-1. Elaborar el plan de capacitación sobre la promoción de la gestión de riesgos de desastres a nivel comunitario.</p> <p>3-2. Preparar los materiales didácticos necesarios para la capacitación a nivel comunitario.</p> <p>3-3. Formar a los capacitadores en gestión de riesgo de desastre en colaboración con los gobiernos centrales, locales y otros actores.</p> <p>3-4. Ejecutar la capacitación del personal que llevara a cabo la promoción de la gestión de riesgos de desastres a nivel comunitario.</p> <p>3-5. Compartir los resultados de la capacitación sobre la promoción de la gestión de riesgos de desastres a nivel comunitario.</p> <p>4-1. Establecer los mecanismos para el desarrollo de las actividades sobre gestión de riesgos de desastres a nivel comunitario coherentes con el tipo y áreas de desastres, aprovechando los resultados del Proyecto BOSAI en cada país.</p> <p>4-2. Preparar las guías** para la ejecución de las actividades de gestión de riesgos de desastres a nivel comunitario.</p> <p>4-3. Ejecutar las actividades de gestión de riesgos de desastres a nivel comunitario en cada país y monitorear el avance y los desafíos. (SAT, Mapa de riesgos, Simulacros, etc.)</p> <p>4-4. Revisar y actualizar las guías** con base en los resultados de las actividades de la gestión de riesgos de desastres a nivel comunitario.</p> <p>4-5. Establecer el sistema de retroalimentación y socialización del plan de difusión de la gestión de riesgos de desastres a nivel comunitario.</p> <p>4-6. Organizar eventos BOSAI para socializar las actividades de gestión de riesgos de desastres a nivel comunitario dentro de cada país y de la región.</p>	<p><<Inversiones >></p> <p>[Contraparte centroamericana]</p> <ol style="list-style-type: none"> Asignación del personal de contraparte <ul style="list-style-type: none"> Coordinador Regional (una persona de SE-CEPREDENAC) Director de proyecto: autoridad máxima de la institución nacional de gestión de riesgos de cada país (total: 6, uno por país) <ul style="list-style-type: none"> Gerente de proyecto: personas asignadas por la institución nacional de gestión de riesgos de cada país (total: 6, uno por país) Personas encargadas pertenecientes a las instituciones nacionales de gestión de riesgos de cada país Provisión de espacios de oficina e instalaciones necesarias para la ejecución del Proyecto y gastos de operación y mantenimiento tales como luz y agua. Gastos de viajes y viáticos para el personal de contraparte <p>[Contraparte japonesa]</p> <ol style="list-style-type: none"> Equipo de expertos (de largo y corto plazo) Capacitación <ul style="list-style-type: none"> Capacitación en Japón o en un tercer país Suministro de equipos Costo de la operación en el exterior 	<p><<Condiciones previas >></p> <ul style="list-style-type: none"> El CEPREDENAC y las instituciones nacionales de gestión de riesgos de cada país están de acuerdo con la implementación del Proyecto con su disposición de colaboración

* Plan de difusión: conjunto de actividades y estrategia para promover la gestión de riesgos en un tiempo determinado, incluyendo los potenciales actores involucrados y los principales beneficiarios.

** Las guías: se refiere a una especie de guía que contenga buenas prácticas, lineamientos, etc. Para impulsar la gestión local de riesgos ante desastres con el fin de asegurar la sostenibilidad.

La versión anterior de la PDM es la 3.0, no se ha preparado versión 4.0.

Costa Rica PDM (ver. 5.0)

PDM / COSTA RICA

Nombre del Proyecto : Desarrollo de Capacidad para la Gestión de Riesgos de Desastres en América Central “BOSAI (Fase II)”
 Entidad Ejecutora : Comisión Nacional de Prevención de Riesgos y Atención de Emergencias (CNE)
 Área del Proyecto : Costa Rica Período del Proyecto: del 01 de Julio de 2015 al 30 de Junio de 2020 (5 años) Fecha: 12/Septiembre/2019
 Grupo Meta : Funcionarios de las instituciones nacionales y municipales de gestión de riesgos de desastres en cada país Versión: 5.0 CR

Sumario del Proyecto	Indicadores	Medios de Verificación	Condiciones Externas
<p><Objetivo Superior ></p> <p>Réplica de la gestión local de riesgos de desastres en América Central.</p>	<p>Establecido el mecanismo sostenible de réplica de las actividades de gestión de riesgo de desastre comunitario en cada país utilizando los resultados del presente Proyecto.</p>	<ol style="list-style-type: none"> Entrevista con la SE-CEPRENAC y las instituciones nacionales y municipales de gestión de riesgos en cada país. Informes, acuerdos y minutas de reuniones relacionadas con la gestión de riesgos. 	
<p><Propósito del Proyecto ></p> <p>Establecidos los mecanismos de réplica sobre la gestión local de riesgos de desastres en forma sostenible. (SE-CEPRENAC y las instituciones nacionales de gestión de riesgos en cada país)</p>	<p>Meta: Promoción y diseminación de las buenas prácticas a través de reuniones de experiencias de los Líderes BOSAI con apoyo de la municipalidad</p> <ol style="list-style-type: none"> CNE realizará la reunión nacional del Grupo de Líderes Comunitarios 1 vez al año. Se realizará el intercambio de experiencias entre los Líderes BOSAI por lo menos 1 vez al año. Las municipalidades asegurarán el presupuesto para apoyar la reunión de intercambio de experiencias del Grupo de Líderes BOSAI. Cada una de las 4 municipalidades piloto establecerán una oficina(proceso) y/o nombrarán el responsable en gestión municipal del riesgo. La CNE podrá implementar la capacitación de líderes comunitarios utilizando recursos humanos de Costa Rica 1 vez al año. Aumenta el presupuesto relacionado con la gestión de riesgo de las municipalidades piloto. 	<ol style="list-style-type: none"> Registro de reunión (lista de participantes, materiales de presentaciones). Registro de realización reuniones de intercambio de experiencias (Municipalidad y CNE). Entrevista a la municipalidad. Documentos de establecimiento de la oficina y/o nombramiento del responsable en gestión de riesgo. Registro de capacitación (lista de participantes y capacitadores). Entrevista a la municipalidad. 	<ul style="list-style-type: none"> No suceden desastres tan graves que no permitan desarrollar las actividades del Proyecto Segue trabajando el personal de contraparte.
<p><Resultados esperados ></p> <ol style="list-style-type: none"> Recopilada, archivada y compartida a nivel regional la información que sirva de fundamento para las actividades de gestión de riesgos de desastres. Fortalecida la organización para promover de manera sostenible las actividades de gestión de riesgos comunitarias Fortalecida la capacidad de ejecución de capacitación para la promoción de la gestión local de riesgos de desastres. Intensificada la gestión local de riesgos de desastres de cada país y organizada la información sobre las lecciones y hallazgos de las actividades 	<ol style="list-style-type: none"> 1-1. Organizada la información de desastres para utilizar como base para la elaboración de la línea de tiempo municipal y plan de evacuación comunal. 1-2. 4 ejemplos de actividades de cada municipalidad piloto publicados en la página web de CEPREDENAC. 1-3. Por lo menos 1 ejemplo de buenas prácticas compilada en cada municipalidad piloto. 1-4. Nombrado un responsable de enlace dentro de la CNE, para el intercambio de informaciones (entre las municipalidades y entre CEPREDENAC). 2-1. Nombrado el responsable en gestión de riesgo en las municipalidades piloto. 2-2. Elaboradas las líneas básicas para un plan de actividades de gestión de riesgo de las municipalidades piloto. 2-3. Celebradas las reuniones de Líderes BOSAI (3 veces al año). 2-4. Elaborada la guía básica para la elaboración del plan de línea de tiempo (deslizamiento e inundación) de las municipalidades piloto y que considere los conceptos de alertas de Costa Rica. 2-5. Realización del CCC con CNE y las municipalidades piloto como miembros. 3-1. Elaborada el plan de capacitación de líderes comunitarios en cada una de las municipalidades piloto. 3-2. Organizados en formato digital los materiales (presentaciones, formatos) de los talleres de capacitación de líderes BOSAI. 3-3. Establecido, por la CNE, el mecanismo de certificación de líderes BOSAI. 3-4. 120 líderes comunitarios en GIRD capacitados. 4-1. Elaborada una guía (folleto) de actividades de gestión de riesgo comunitario (dirigidos a la comunidad), por la CNE. 4-2. Elaborados los planes de gestión de riesgo y de evacuación comunitarios con iniciativa de la municipalidad piloto. 4-3. Instaladas las señalizaciones de las rutas de evacuación en las comunidades piloto por CNE y responsables de gestión de riesgo de las municipalidades piloto juntamente con el equipo japonés. 4-4. Implementada, por la municipalidad, a partir del 2020, 1 simulacro anual dirigidos a las comunidades piloto. 4-5. Realizada, por la CNE, un foro o conversatorio de intercambio de los ejemplos de buenas prácticas de la Fase I del Proyecto por lo menos 2 veces (1 vez al año). <p>(*a parte del foro nacional de gestión de riesgo)</p>	<ol style="list-style-type: none"> 1-1. Línea de tiempo municipal y plan de evacuación comunal. 1-2. Página web de CEPREDENAC. 1-3. Entrevista a las municipalidades piloto. 1-4. Nombramiento del responsable de enlace. 2-1. Nombramiento del responsable (documento oficial). 2-2. Líneas básicas para un plan de actividades de gestión de riesgo municipal y comunitario. 2-3. Registro de reunión de líderes BOSAI (fotos, lista de participantes). 2-4. Guía básica para elaboración del plan de línea de tiempo. 2-5. Registro de realización del CCC. 3-1. Plan de capacitación de líderes BOSAI de cada municipalidad piloto. 3-2. Materiales de los talleres de capacitación de líderes BOSAI en formato digital. 3-3. Lista de líderes BOSAI certificados. 3-4. Lista de líderes BOSAI. 4-1. Guía (folleto) de actividades de gestión de riesgo comunitario. 4-2. Planes de evacuación y de gestión de riesgo comunitario. 4-3. Señalizaciones instaladas. 4-4. Registro de implementación. 4-5. Registro de realización (lista de participantes, etc.). 	<ul style="list-style-type: none"> Personal capacitado se mantiene en funciones idóneas con formación recibida. Voluntad institucional de asegurar la transferencia de conocimientos aprendidos para contrarrestar los problemas generados por el cambio de personal

<p>< Actividades ></p> <p>1-1. Recopilar y organizar la información sobre desastres en cada país.</p> <p>1-2. Fortalecer la capacidad analítica sobre los riesgos de desastres necesarios del personal del gobierno central y territorial para elaborar el plan de gestión de riesgos.</p> <p>1-3. Sistematizar y organizar la información sobre los riesgos de desastres, y socializar en la región centroamericana.</p> <p>1-4. Construir y/o fortalecer los mecanismos para compartir entre los países regionales las lecciones y hallazgos de las actividades y acciones desarrolladas en cada país.</p> <p>2-1. Confirmar claramente los roles del gobierno central, gobiernos locales y de las comunidades y analizar las capacidades y recursos requeridos para cada nivel.</p> <p>2-2. Fortalecer las organizaciones mediante la vinculación entre los diferentes niveles y dentro de cada nivel.</p> <p>2-3. Crear y fortalecer las organizaciones de gestión de riesgos a nivel comunitario.</p> <p>2-4. Elaborar el plan de réplica de gestión de riesgos de desastres a nivel comunitario en cada país y realizar las actividades de promoción.</p> <p>2-5. Modificar el plan de réplica con base en los resultados de las actividades de promoción de gestión de riesgos a nivel comunitario.</p> <p>2-6. Recabar periódicamente la información sobre actividades de promoción de la gestión local de riesgos de desastres ejecutadas de cada país y compartir entre las instituciones relevantes.</p> <p>3-1. Elaborar el plan de capacitación sobre la promoción de la gestión de riesgos de desastres a nivel comunitario.</p> <p>3-2. Preparar los materiales didácticos necesarios para la capacitación a nivel comunitario.</p> <p>3-3. Formar a los capacitadores en gestión de riesgo de desastre en colaboración con los gobiernos centrales, locales y otros actores.</p> <p>3-4. Ejecutar la capacitación del personal que llevara a cabo la promoción de la gestión de riesgos de desastres a nivel comunitario.</p> <p>3-5. Compartir los resultados de la capacitación sobre la promoción de la gestión de riesgos de desastres a nivel comunitario.</p> <p>4-1. Establecer los mecanismos para el desarrollo de las actividades sobre gestión de riesgos de desastres a nivel comunitario coherentes con el tipo y áreas de desastres, aprovechando los resultados del Proyecto BOSAI en cada país.</p> <p>4-2. Preparar las guías* para la ejecución de las actividades de gestión de riesgos de desastres a nivel comunitario.</p> <p>4-3. Ejecutar las actividades de gestión de riesgos de desastres a nivel comunitario en cada país y monitorear el avance y los desafíos. (SAT, Mapa de riesgos, Simulacros, etc.)</p> <p>4-4. Revisar y actualizar las guías* con base en los resultados de las actividades de la gestión de riesgos de desastres a nivel comunitario.</p> <p>4-5. Establecer el sistema de retroalimentación y socialización del plan de difusión de la gestión de riesgos de desastres a nivel comunitario.</p> <p>4-6. Organizar eventos BOSAI para socializar las actividades de gestión de riesgos de desastres a nivel comunitario dentro de cada país y de la región.</p>	<p>< Inversiones ></p> <p>[Contraparte centroamericana]</p> <p>1. Asignación del personal de contraparte</p> <ul style="list-style-type: none"> - Director de proyecto: autoridad máxima de la institución nacional de gestión de riesgos de cada país (total: 6, uno por país) - Gerente de proyecto: personas asignadas por la institución nacional de gestión de riesgos - Personal técnico que conforma el equipo de Proyecto - Provisión de espacios de oficina e instalaciones necesarias para la ejecución del Proyecto y gastos de operación y mantenimiento tales como luz y agua. - Gastos de viajes y viáticos para el personal de contraparte <p>[Contraparte japonesa]</p> <ol style="list-style-type: none"> 1. Equipo de expertos (de largo y corto plazo) 2. Capacitación <ul style="list-style-type: none"> - Capacitación en Japón o en un tercer país (9 personas) 3. Suministro de equipos 4. Costo de la operación en el exterior 	<p>< Condiciones previas ></p> <ul style="list-style-type: none"> • Hay aceptación e interés de la población en participar en el Proyecto.
---	--	--

* Las guías: se refiere a una especie de guía que contenga buenas prácticas, lineamientos, etc. Para impulsar la gestión local de riesgos ante desastres con el fin de asegurar la sostenibilidad.

Panamá PDM (ver. 3.0)

PDM / PANAMÁ

Nombre del Proyecto : Desarrollo de Capacidad para la Gestión de Riesgos de Desastres en América Central “BOSAI (Fase II)”
Institución Ejecutora : Sistema Nacional de Protección Civil (SINAPROC)
Grupo Meta : Funcionarios de las instituciones nacionales y municipales de gestión de riesgos de desastres en cada país
Período del Proyecto : del 01 de Julio de 2015 al 30 de Junio de 2020 (5 años)
Sitio del Proyecto : Chepo

Fecha: 4/Marzo/2020
 Versión: 3.0

Sitio Modelo: Las Margaritas

Sumario del Proyecto	Indicadores	Medios de Verificación	Condiciones Externas
<p>< Objetivo Superior ></p> <p>Diseminación de la gestión local de riesgos de desastres en América Central.</p>	<p>Actividades de gestión local de riesgos de desastres realizadas utilizando los resultados del presente Proyecto en municipios a parte del municipio piloto.</p>	<p>1. Entrevista con la SE-CEPREDENAC y las instituciones nacionales y municipales de gestión de riesgos en cada país. 2. Informes, acuerdos y minutas de reuniones relacionadas con la gestión de riesgos.</p>	
<p>< Propósito del Proyecto ></p> <p>Establecidos los mecanismos de difusión sobre la gestión local de riesgos de desastres en forma sostenible. (SE-CEPREDENAC y las instituciones nacionales de gestión de riesgos en cada país)</p>	<p>Meta: Será establecido un modelo de Gestión de Riesgo de Desastres a nivel Comunitario (CBDRM) que permitirá SINAPROC podrá llevar a cabo actividades de gestión del riesgo de desastres a nivel comunitario en cooperación con los municipios</p> <p>1. Al final del proyecto, serán tomadas medidas presupuestarias necesarias relacionadas con la promoción de la gestión de riesgo de desastres a nivel comunitario en SINAPROC para que las actividades de gestión de riesgos de desastres se puedan llevar a cabo de manera sostenible. 2. Establecido el mecanismo para la planificación y ejecución de las actividades de gestión del riesgo a nivel comunitario en los municipios piloto de manera sostenible. 3. Capacitados los facilitadores BOSAI para las comunidades.</p>	<p>1. Entrevista a SINAPROC sobre medidas presupuestarias. 2. Registro de actividades de gestión de riesgo de desastre a nivel comunitario en los municipios piloto. 3. Registro de entrega del anuario de desastres a CEPREDENAC.</p>	<ul style="list-style-type: none"> No suceden desastres tan graves que no permitan desarrollar las actividades del Proyecto Segue trabajando el personal de contraparte
<p>< Resultados esperados ></p> <p>1. Recopilada, archivada y compartida a nivel regional la información que sirva de fundamento para las actividades de gestión de riesgos de desastres. 2. Fortalecida la organización para promover de manera sostenible las actividades de gestión de riesgos comunitarias</p>	<p>1-1. Elaborado el histórico anual de información desastres por región incluyendo el área del sitio piloto en base a la información sobre desastres acumulada y compartido con CEPREDENAC. (PO1-1, 1-4) 1-2. Elaborado el mapa de información de desastres del sitio piloto utilizando los datos de desastres acumulados. (PO 1-2) 1-3. Elaborado el manual de uso de información de desastres. (PO1-3) 2-1. Realizados los estudios de línea de base, intermedio y final de las comunidades piloto. (PO 2-1) 2-2. Designado el responsable para la elaboración del PMGIR y gestión de riesgo de desastres a nivel comunitario dentro de SINAPROC. (PO2-2). (Se cambiaron los nombres de los cargos: De responsable para la elaboración de PMGIR a responsable de la promoción de la gestión de riesgos a nivel municipalidad, y de responsable para gestión de riesgos de desastres a nivel comunitario a responsable de la promoción de CBDRM) 2-3. Establecida la oficina de gestión de riesgo en el municipio piloto y designado el responsable. (PO2-3). 2-4. Establecido el comité comunitario de gestión de riesgo en las comunidades piloto. (PO2-3). 2-5. Elaborado el Plan Municipal de Gestión Integral de Riesgo del municipio piloto que incorpore los planes de respuesta y prevención enfocados en la difusión de la gestión de riesgo de desastres a nivel comunitario. (PO2-4) 2-6. Elaborada la Guía de las Actividades de Gestión de Riesgo de Desastres para el Municipio con base en las actividades en el municipio/comunidad. (PO2-4) 2-7. Elaborado el Plan de Difusión de la gestión de riesgo de desastres a nivel comunitario que será recopilado como informe de actividades. y compartido con otras instituciones incluyendo SE-CEPREDENAC (PO2-4, 2-6) 2-8. Ejecutadas las actividades de gestión de riesgo de desastres a nivel comunitario en comunidades además de la comunidad piloto, por la municipalidad. (PO2-4) 3-1. Elaborados los planes de capacitación en gestión de riesgo de desastres a nivel comunitario y uso de la información de desastres que serán recopilados todos los años y compartidos con CEPREDENAC. (PO3-1, 3-5) 3-2. Establecido el mecanismo de certificación y registro de facilitadores en gestión de riesgo de desastres a nivel comunitario. (PO3-2) 3-3. Elaborados los materiales de capacitación de gestión de riesgo de desastres a nivel comunitario y uso de información de desastres. (PO3-2) 3-4. Facilitadores en gestión de riesgo de desastres a nivel comunitario capacitados, certificados y registrados. (PO3-3, PO3-4) 4-1. Elaborado el Plan de Difusión de Gestión de Riesgo de Desastres a Nivel Comunitario basada en las actividades en los</p>	<p>1-1. Registro de sumisión del histórico anual de información de desastres a CEPREDENAC. 1-2. Mapas de información de desastres. 1-3. Manual de uso de información de desastres. 2-1. Informe del resultado de los estudios. 2-2. Plan de Difusión de Gestión de Riesgos de Desastres a Nivel Comunitario. 2-3. Documento oficial de la municipalidad. 2-4. Plan de Evacuación en Comunidad Piloto 2-5. Plan Municipal de Gestión Integral de Riesgo del municipio piloto. 2-6. Guía de las Actividades de Gestión de Riesgos de Desastres para el Municipio. 2-7. Informe de actividades de la gestión de riesgos de desastres a nivel comunitario. 2-8. Informe de actividades de gestión de riesgo de desastres a nivel comunitario en la municipalidad piloto. 3-1. Planes de capacitación en gestión de riesgo de desastres a nivel comunitario e informe de capacitación, situación de las informaciones compartidas en la plataforma en línea de SE-CEPREDENAC. 3-2. Documento oficial de certificación y registro de facilitadores. 3-3. Materiales didácticos para capacitación. 3-4. Lista de facilitadores capacitados 4-1. Plan de Difusión de Gestión de Riesgos de Desastres a Nivel</p>	<ul style="list-style-type: none"> El personal capacitado se mantiene en funciones idóneas con la formación recibida. Voluntad institucional de asegurar la transferencia de conocimientos aprendidos para contrarrestar los problemas generados por los cambios de personal.
<p>3. Fortalecida la capacidad de ejecución de capacitación para la promoción de la gestión local de riesgos de desastres</p>			
<p>4. Intensificada la gestión local de riesgos de desastres de cada país y organizada la información sobre las</p>			

<p>lecciones y hallazgos de las actividades</p>	<p>sitios piloto. (PO 4-2)</p> <p>4-2. Las comunidades piloto tienen sus comités organizadas y sus planes de evacuación que contengan sus mapas de riesgo, rutas y normas para la evacuación elaborados. (PO 4-3)</p> <p>4-3. Realizadas las actividades de gestión de riesgo de desastres a nivel comunitario en las comunidades piloto en coordinación con el municipio. (PO 4-3)</p> <p>4-4. Elaborado el informe de actividades del municipio piloto basados en las lecciones aprendidas y de buenas prácticas identificadas y recopilados durante las actividades en el municipio piloto y compartido con los grupos de trabajo. (PO 4-3, PO 4-5)</p> <p>4-5. Implementadas actividades de divulgación y eventos de gestión de riesgo de desastres a nivel comunitario. (PO 4-6)</p>	<p>Comunitario.</p> <p>4-2. Planes de evacuación.</p> <p>4-3. Registro de actividades de gestión de riesgo de desastres a nivel comunitario en el municipio piloto.</p> <p>4-4. Registro de actividades de gestión de riesgo de desastres a nivel comunitario en el municipio piloto, plan de disseminación de la gestión de riesgo comunitaria de SINAPROC.</p> <p>4-5. Registros de actividades de divulgación y eventos de gestión de riesgo de desastres a nivel comunitario.</p>
<p><Actividades ></p> <p>1-1. Recopilar y organizar la información sobre desastres en cada país.</p> <p>1-2. Fortalecer la capacidad analítica sobre los riesgos de desastres necesarios del personal del gobierno central y territorial para elaborar el plan de gestión de riesgos.</p> <p>1-3. Sistematizar y organizar la información sobre los riesgos de desastres, y socializar en la región centroamericana.</p> <p>1-4. Construir y/o fortalecer los mecanismos para compartir entre los países regionales las lecciones y hallazgos de las actividades y acciones desarrolladas en cada país.</p> <p>2-1. Confirmar claramente los roles del gobierno central, gobiernos locales y de las comunidades y analizar las capacidades y recursos requeridos para cada nivel.</p> <p>2-2. Fortalecer las organizaciones mediante la vinculación entre los diferentes niveles y dentro de cada nivel.</p> <p>2-3. Crear y fortalecer las organizaciones de gestión de riesgos a nivel comunitario.</p> <p>2-4. Elaborar el plan de difusión* de gestión de riesgos de desastres a nivel comunitario en cada país y realizar las actividades de promoción.</p> <p>2-5. Modificar el plan de difusión con base en los resultados de las actividades de promoción de gestión de riesgos a nivel comunitario.</p> <p>2-6. Recabar periódicamente la información sobre actividades de promoción de la gestión local de riesgos de desastres ejecutadas de cada país y compartir entre las instituciones relevantes.</p> <p>3-1. Elaborar el plan de capacitación sobre la promoción de la gestión de riesgos de desastres a nivel comunitario.</p> <p>3-2. Preparar los materiales didácticos necesarios para la capacitación a nivel comunitario.</p> <p>3-3. Formar a los capacitadores en gestión de riesgo de desastre en colaboración con los gobiernos centrales, locales y otros actores.</p> <p>3-4. Ejecutar la capacitación del personal que llevara a cabo la promoción de la gestión de riesgos de desastres a nivel comunitario.</p> <p>3-5. Compartir los resultados de la capacitación sobre la promoción de la gestión de riesgos de desastres a nivel comunitario.</p> <p>4-1. Establecer los mecanismos para el desarrollo de las actividades sobre gestión de riesgos de desastres a nivel comunitario coherentes con el tipo y áreas de desastres, aprovechando los resultados del Proyecto BOSAI en cada país.</p> <p>4-2. Preparar las guías** para la ejecución de las actividades de gestión de riesgos de desastres a nivel comunitario.</p> <p>4-3. Ejecutar las actividades de gestión de riesgos de desastres a nivel comunitario en cada país y monitorear el avance y los desafíos. (SAT, Mapa de riesgos, Simulacros, etc.)</p> <p>4-4. Revisar y actualizar las guías** con base en los resultados de las actividades de la gestión de riesgos de desastres a nivel comunitario.</p> <p>4-5. Establecer el sistema de retroalimentación y socialización del plan de difusión de la gestión de riesgos de desastres a nivel comunitario.</p> <p>4-6. Organizar eventos BOSAI para socializar las actividades de gestión de riesgos de desastres a nivel comunitario dentro de cada país y de la región.</p>	<p><Inversiones ></p> <p>[Contraparte centroamericana]</p> <ol style="list-style-type: none"> Asignación del personal de contraparte <ul style="list-style-type: none"> Coordinador Regional (una persona de SE-CEPREDEENAC) Director de proyecto: autoridad máxima de la institución nacional de gestión de riesgos de cada país (total: 6, uno por país) <ul style="list-style-type: none"> Gerente de proyecto: personas asignadas por la institución nacional de gestión de riesgos de cada país (total: 6, uno por país) Personas encargadas pertenecientes a las instituciones nacionales de gestión de riesgos de cada país Provisión de espacios de oficina e instalaciones necesarias para la ejecución del Proyecto y gastos de operación y mantenimiento tales como luz y agua. Gastos de viajes y viáticos para el personal de contraparte <p>[Contraparte japonesa]</p> <ol style="list-style-type: none"> Equipo de expertos (de largo y corto plazo) Capacitación <ul style="list-style-type: none"> Capacitación en Japón o en un tercer país (**personas/año) Suministro de equipos (GPS y software (programa)) Costo de la operación en el exterior 	<p><Condiciones previas ></p> <ul style="list-style-type: none"> Hay aceptación e interés de la población en participar en el Proyecto

* Plan de difusión: conjunto de actividades y estrategia para promover la gestión de riesgos en un tiempo determinado, incluyendo los potenciales actores involucrados y los principales beneficiarios.

** Las guías: se refiere a una especie de guía que contenga buenas prácticas, lineamientos, etc. Para impulsar la gestión local de riesgos ante desastres con el fin de asegurar la sostenibilidad.

SE-CEPREDENAC PDM (ver. 2.0)

PDM / SE-CEPREDENAC

Nombre del Proyecto: Desarrollo de Capacidad para la Gestión de Riesgos de Desastres en América Central “BOSAI (Fase 2)”

Fecha: 16/Octubre/2018

Área del Proyecto: 6 países de América Central Período del Proyecto: del 01 de Julio de 2015 al Junio de 2020 (5 años)

Versión: 2.0

Grupo Meta: Funcionarios de la SE-CEPREDENAC y de las instituciones nacionales y municipales de gestión de riesgos de desastres en cada país

Sumario del Proyecto	Indicadores	Medios de Verificación	Condiciones Externas
<p><Objetivo Superior ></p> <p>Difusión de la gestión local de riesgos de desastres en América Central.</p>	<p>Se compartirán al menos una vez al año, las buenas prácticas generadas en cada país a través de foros y eventos regionales e internacionales.</p>	<ol style="list-style-type: none"> Memoria anual de la SE-CEPREDENAC Entrevista a los representantes de la SE-CEPREDENAC Registro de los foros y eventos centroamericanos Información en Portal BOSAI 	
<p><Propósito del Proyecto ></p> <p>Establecidos los mecanismos de difusión sobre la gestión local de riesgos de desastres en forma sostenible. (SE-CEPREDENAC y las instituciones nacionales de gestión de riesgos en cada país)</p>	<ol style="list-style-type: none"> Elaborado y socializado al finalizar el Proyecto, un plan de difusión de la gestión local de riesgo, fortalecida a través de las acciones del Proyecto BOSAI. Se compartirán al menos una vez al año, las buenas prácticas generadas en cada país a través de foros y eventos centroamericanos. Buenas prácticas generadas por el Proyecto, integradas en el portal BOSAI II. 	<ol style="list-style-type: none"> Documento de plan de difusión elaborado Informe, memorias y minutas de actividades regionales del CEPREDENAC Base de datos portal BOSAI II 	<ol style="list-style-type: none"> Sigue trabajando el personal de contraparte.
<p><Resultados esperados ></p> <ol style="list-style-type: none"> Recopilada, archivada y compartida a nivel regional la información que sirva de fundamento para las actividades de gestión de riesgos de desastres. Fortalecida la organización para promover de manera sostenible las actividades de gestión de riesgos comunitarias Fortalecida la capacidad de ejecución de capacitación para la promoción de la gestión local de riesgos de desastres Intensificada la gestión local de riesgos de desastres de cada país y organizada la información sobre las lecciones y hallazgos de las actividades 	<ol style="list-style-type: none"> Cinco seminarios y talleres regionales en total conjuntamente con el CCC regional en carácter de seminario regional de gestión de riesgos de desastres en América Central. Dos seminarios regionales 2017 y 2019 conjuntamente con el Foro Consultivo de la PCGIR. Al menos ocho informes de monitoreo del Proyecto en la base de datos portal BOSAI 2. Registros de los seminarios, cursos de capacitación y los talleres regionales (buenas prácticas) integrados en la base de datos del portal BOSAI 2. Al menos dos veces durante el periodo del Proyecto, se implementarán las capacitaciones y los talleres regionales. Al menos cuatro cursos, desarrollados en Japón, para fortalecer las capacidades en Centroamérica de la Gestión Local del Riesgo. Autoridades del CEPREDENAC: Presidente Pro Tempore y Secretario Ejecutivo; comparten resultados y avances del proyecto en eventos regionales e internacionales, al menos una vez al año. Guías, herramientas y metodologías de la gestión local del riesgo, integrados en el portal BOSAI. 	<ol style="list-style-type: none"> Informes de seminarios regionales de gestión de riesgos de desastres y lista de participantes. Espacios de abordaje del proyecto en el Foro Consultivo. Base de datos portal BOSAI 2. Notas conceptuales y documentos referenciales de los cursos de capacitación. Informes de monitoreo semestral del Proyecto BOSAI II. Registro de cursos de capacitación y talleres regionales y lista de participantes. Notas conceptuales, documentos referenciales y memorias de las reuniones preparatorias entre JICA y CEPREDENAC. Un informe al finalizar el curso en Japón. Planes de acción elaborados, presentados e implementados en coordinación con equipo BOSAI de cada país. Informes de misión o de actividades de las autoridades del CEPREDENAC. Documentos, guías, herramientas del proyecto BOSAI, conocidos y difundidos en el portal BOSAI II 	<ol style="list-style-type: none"> No ocurren desastres tan graves que no permitan desarrollar las actividades del Proyecto.
<p><Actividades ></p> <ol style="list-style-type: none"> Recopilar y organizar la información sobre desastres en cada país. Fortalecer la capacidad analítica sobre los riesgos de desastres necesaria del personal del gobierno central y local para elaborar el plan de gestión de riesgos. Sistematizar y organizar la información sobre los riesgos de desastres, y socializar en la región centroamericana. Construir y/o fortalecer los mecanismos para compartir entre los países regionales las lecciones aprendidas y buenas prácticas de las actividades y acciones desarrolladas en cada país. Confirmar claramente los roles del gobierno central, gobiernos locales y de las comunidades y analizar las capacidades y recursos requeridos para cada nivel. Fortalecer las organizaciones mediante la vinculación entre los diferentes niveles y dentro de cada nivel. 	<p><Inversiones ></p> <p>[Contraparte centroamericana]</p> <ol style="list-style-type: none"> Asignación del personal de contraparte <ul style="list-style-type: none"> Coordinador Regional (una persona de SE-CEPREDENAC) Director de proyecto: autoridad máxima de la institución nacional de gestión de riesgos de cada país (total: 6, uno por país) Gerente de proyecto: personas asignadas por la institución nacional de gestión de riesgos de cada país (total: 6, uno por país) Personas encargadas pertenecientes a las instituciones nacionales de gestión de riesgos de cada país Provisión de espacios de oficina e instalaciones necesarias para la ejecución del Proyecto y gastos de operación y 	<p><Condiciones previas ></p> <p>El CEPREDENAC y las instituciones nacionales de gestión de riesgos de cada país están de acuerdo con la implementación del Proyecto con su</p>	

<p>2-3. Crear y fortalecer las organizaciones de gestión de riesgos a nivel comunitario.</p> <p>2-4. Elaborar el plan de difusión* de gestión de riesgos de desastres a nivel comunitario en cada país y realizar las actividades de promoción.</p> <p>2-5. Modificar el plan de difusión con base en los resultados de las actividades de promoción de gestión de riesgos a nivel comunitario.</p> <p>2-6. Recabar periódicamente la información sobre actividades de promoción de la gestión local de riesgos de desastres ejecutadas de cada país y compartir entre las instituciones relevantes.</p> <p>3-1 Elaborar el plan de capacitación sobre la promoción de la gestión de riesgos de desastres a nivel comunitario.</p> <p>3-2 Preparar los materiales didácticos necesarios para la capacitación a nivel comunitario.</p> <p>3-3 Formar a los capacitadores en gestión de riesgo de desastre en colaboración con los gobiernos centrales, locales y otros actores.</p> <p>3-4 Ejecutar la capacitación del personal que llevara a cabo la promoción de la gestión de riesgos de desastres a nivel comunitario.</p> <p>3-5 Compartir los resultados de la capacitación sobre la promoción de la gestión de riesgos de desastres a nivel comunitario.</p> <p>4-1 Establecer los mecanismos para el desarrollo de las actividades sobre gestión de riesgos de desastres a nivel comunitario coherentes con el tipo y áreas de desastres, aprovechando los resultados del Proyecto BOSAI en cada país.</p> <p>4-2 Preparar las guías** para la ejecución de las actividades de gestión de riesgos de desastres a nivel comunitario.</p> <p>4-3 Ejecutar las actividades de gestión de riesgos de desastres a nivel comunitario en cada país y monitorear el avance y los desafíos. (SAT, Mapa de riesgos, Simulacros, etc.)</p> <p>4-4 Revisar y actualizar las guías** con base en los resultados de las actividades de la gestión de riesgos de desastres a nivel comunitario.</p> <p>4-5 Establecer el sistema de retroalimentación y socialización del plan de difusión de la gestión de riesgos de desastres a nivel comunitario.</p> <p>4-6 Organizar eventos BOSAI para socializar las actividades de gestión de riesgos de desastres a nivel comunitario dentro de cada país y de la región.</p>	<p>mantenimiento tales como luz y agua.</p> <p>3. Gastos de viajes y viáticos para el personal de contraparte</p> <p><Contraparte japonesa ></p> <ol style="list-style-type: none"> 1. Equipo de expertos (de largo y corto plazo) 2. Capacitación <ul style="list-style-type: none"> - Capacitación en Japón (14 personas/año) 3. Suministro de equipos 4. Costo de la operación en el exterior 	<p>disposición de colaboración.</p>
---	--	-------------------------------------

* Plan de difusión: conjunto de actividades y estrategia para promover la gestión de riesgos en un tiempo determinado, incluyendo los potenciales actores involucrados y los principales beneficiarios.

** Las guías: se refiere a una especie de guía que contenga buenas prácticas, lineamientos, etc. Para impulsar la gestión local de riesgos ante desastres con el fin de asegurar la sostenibilidad.

Anexo (b) (c)

Diagrama de Flujo de Trabajo/Plan de Actividad
(diagrama conceptual)

Guatemala

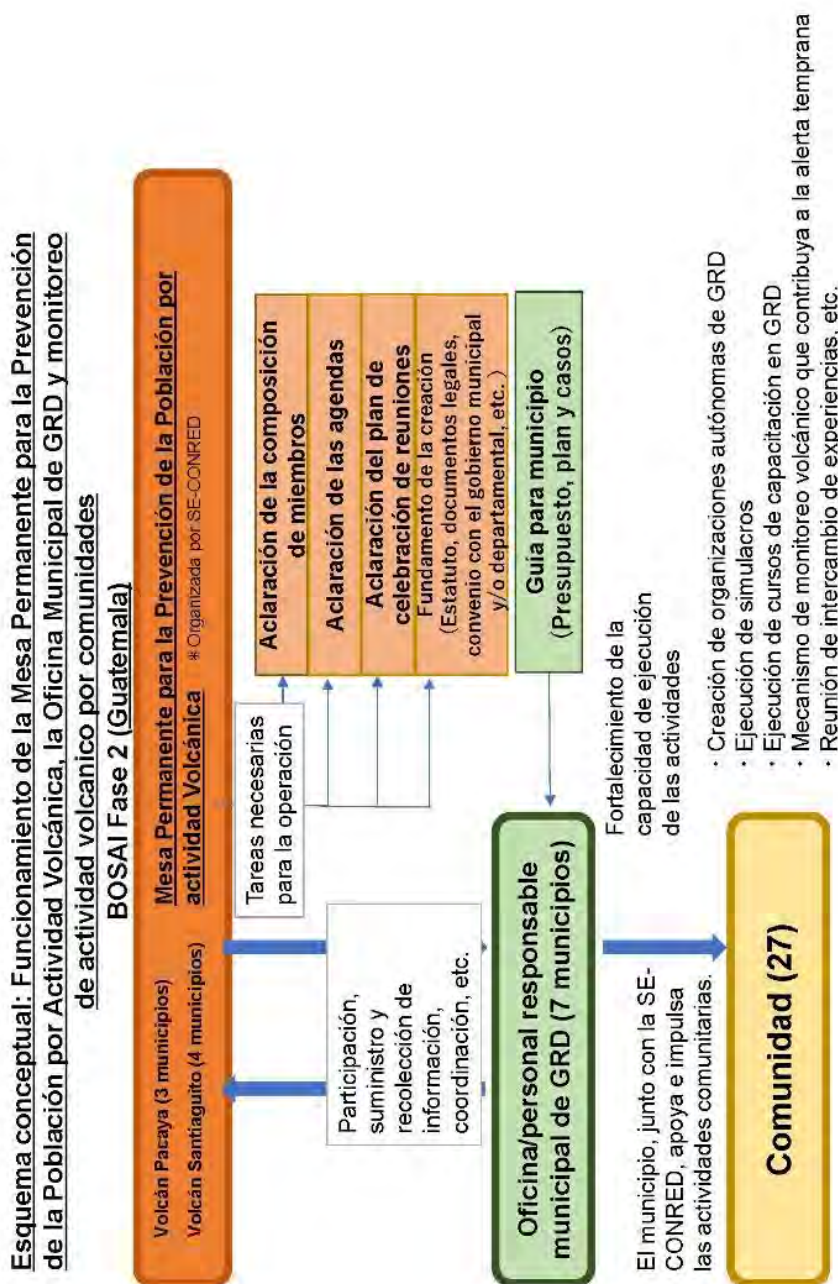

Concepto de asistencia técnica por expertos japoneses

Propósito del proyecto: Establecidos los mecanismos de difusión sobre la gestión local de riesgos de desastres en forma sostenible.



Diagrama de relación de resultados y actividades

**BOSAI 2
Guatemala**



El Salvador

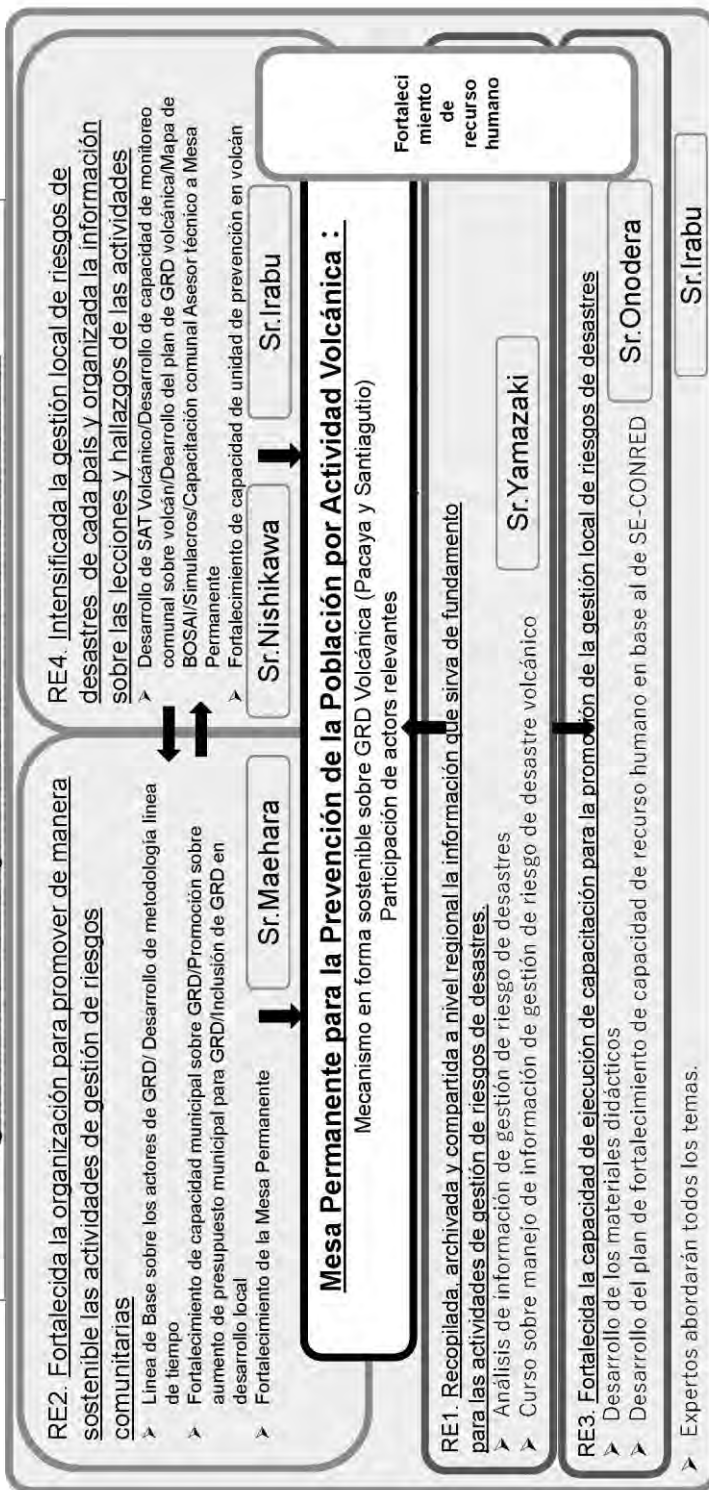
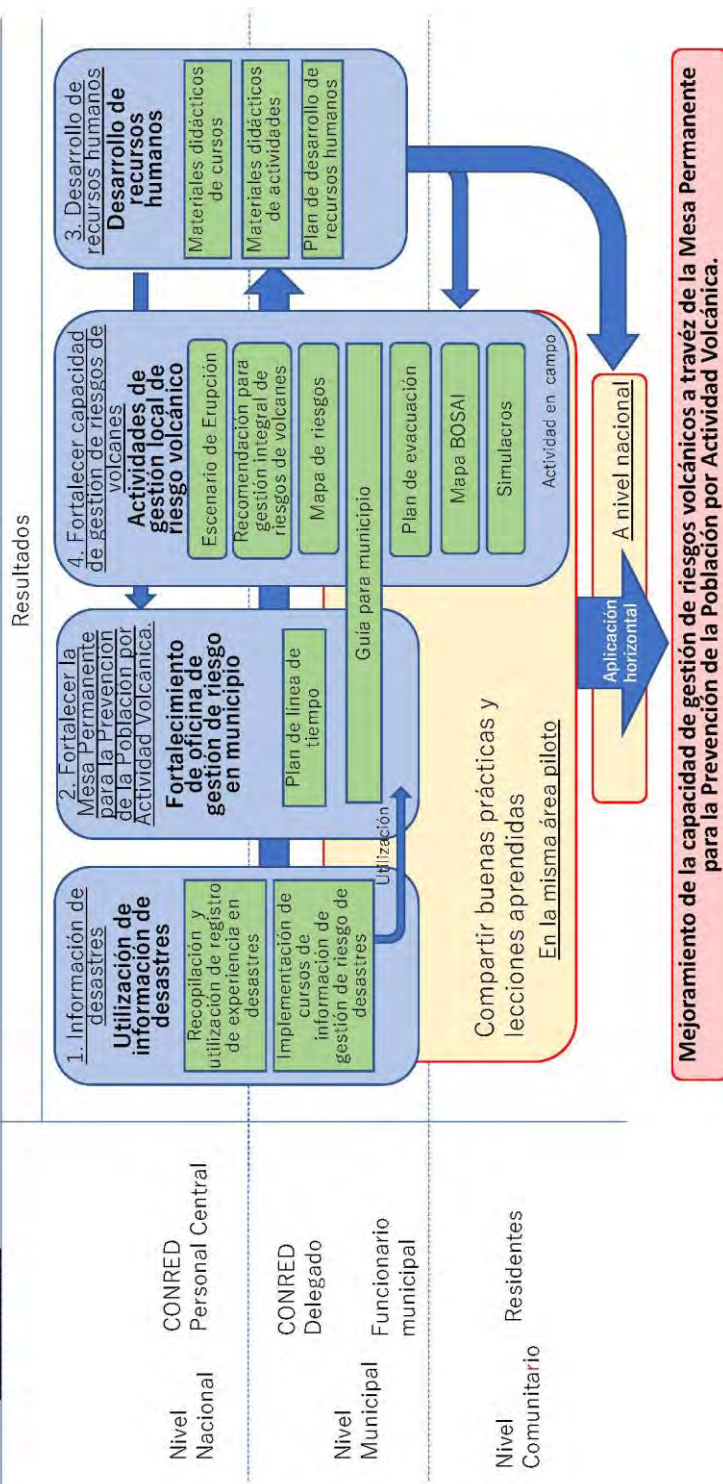
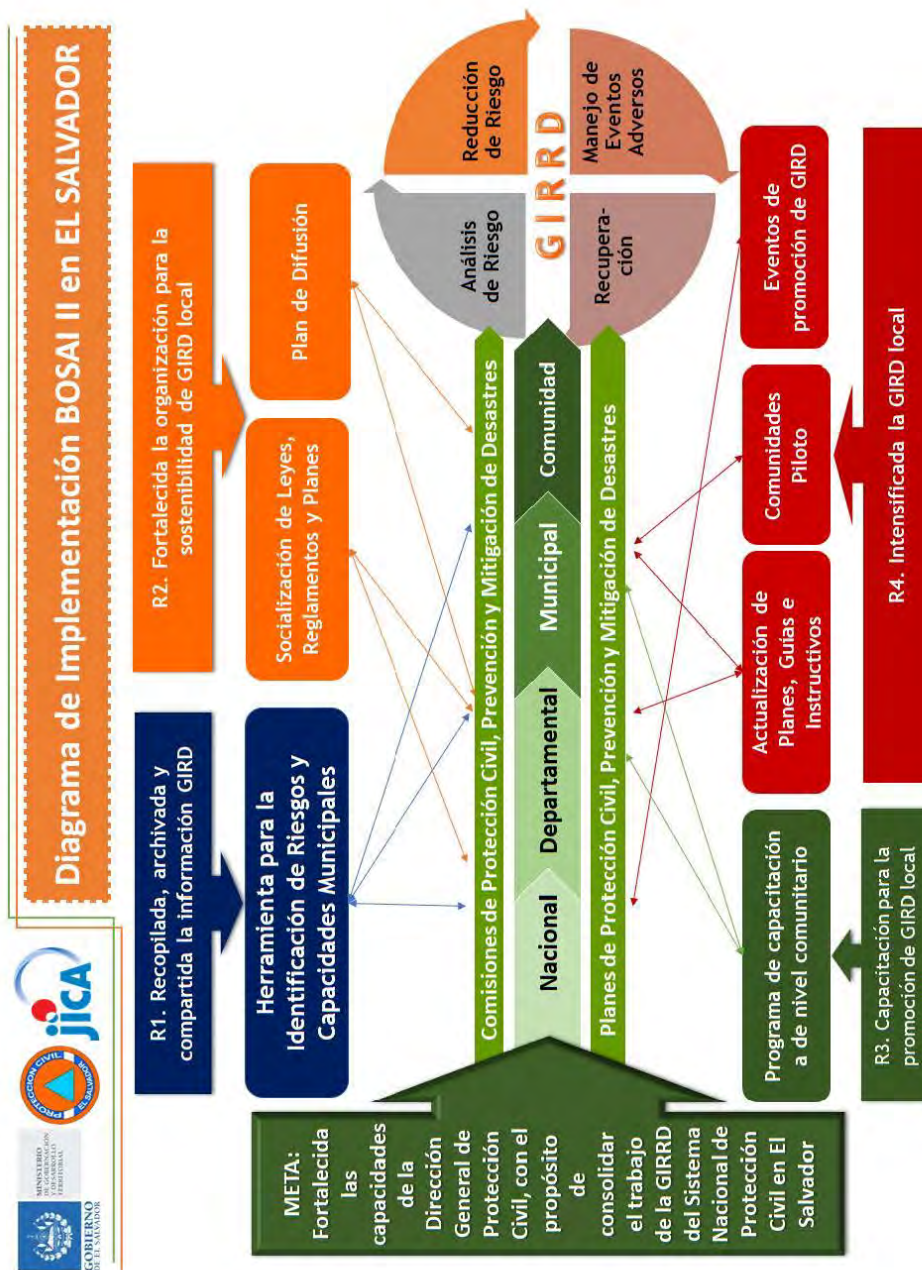

Honduras

Problemas y medidas para la solución o mejoras de los problemas en Honduras

Meta de logro: El Gobierno Central, Gobiernos Locales y comunidades responden de manera oportuna y en colaboración en el momento de un desastre de acuerdo al plan de línea de tiempo

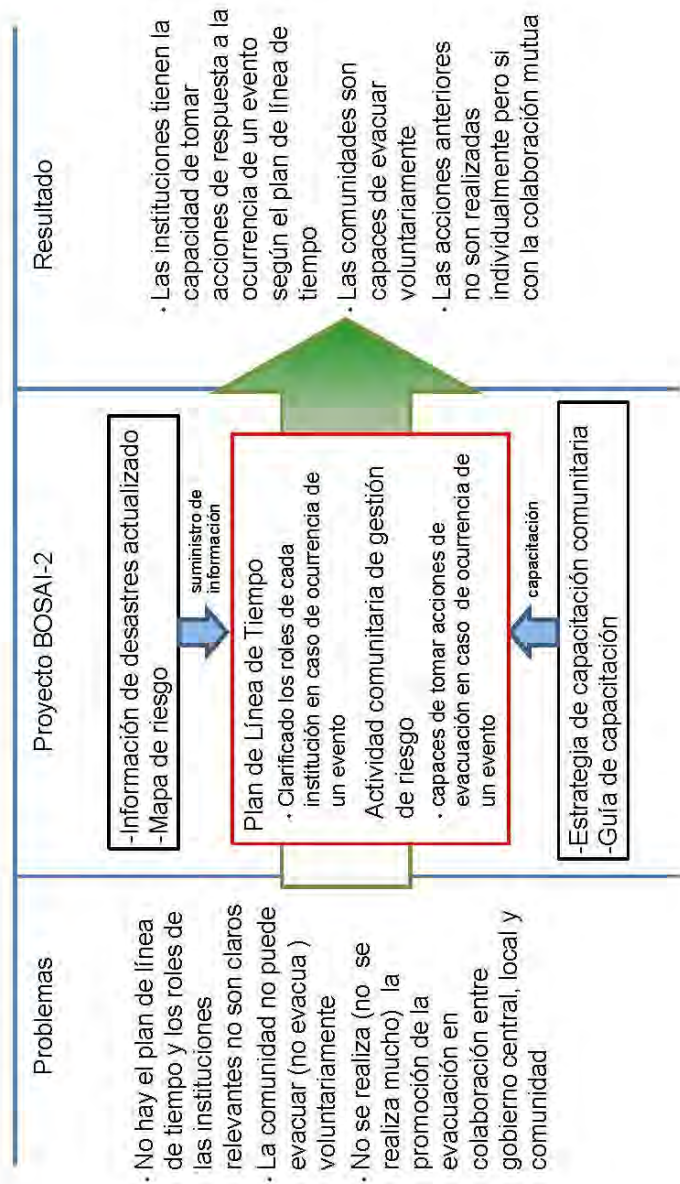

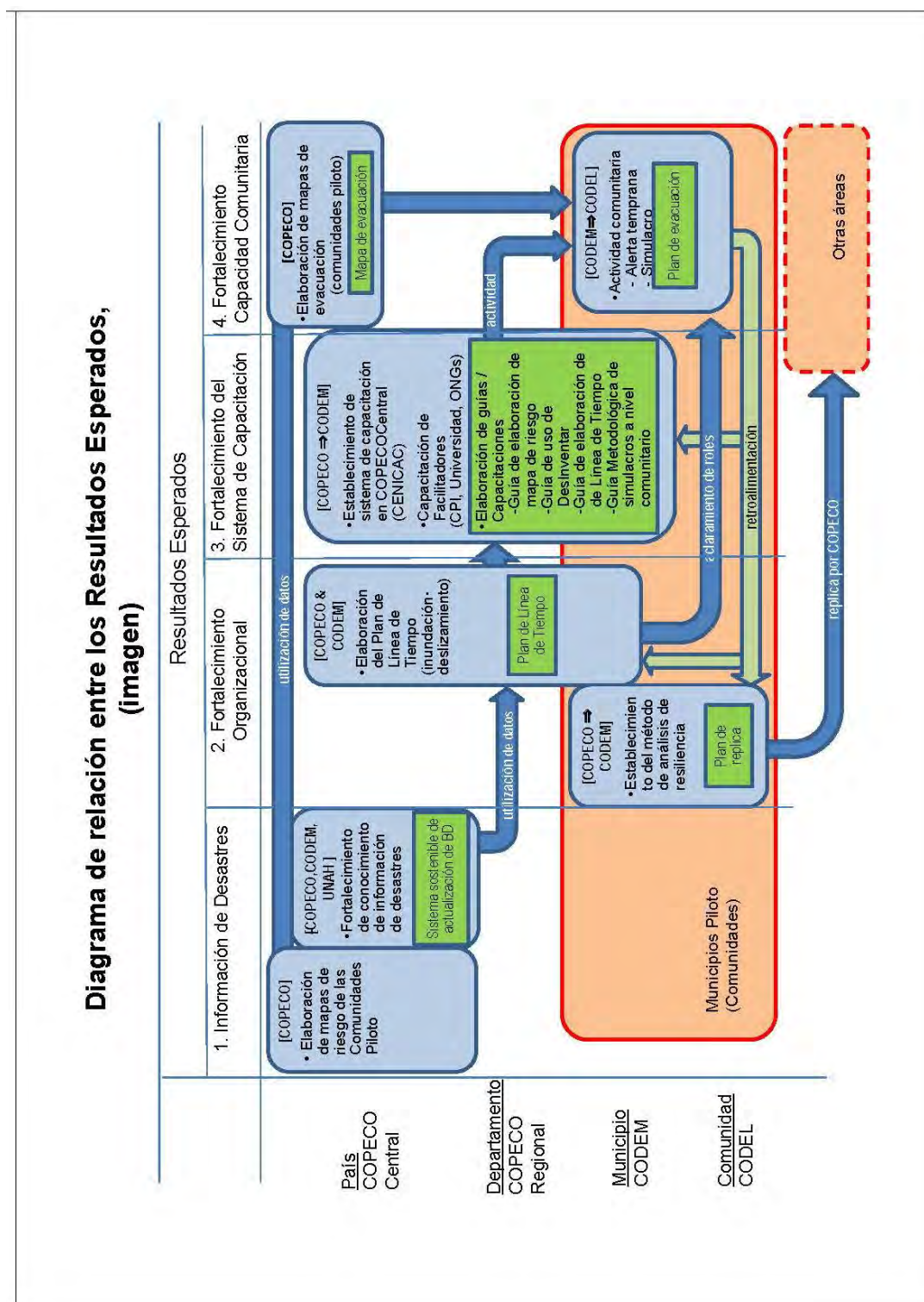

Nicaragua



INFORMACIÓN GENERAL DEL PROYECTO BOSAI II (NICARAGUA)

INFORMACIÓN GENERAL BOSAI II

Nombre del Proyecto (Cooperación técnica):

Desarrollo de Capacidad para la Gestión de Riesgos de Desastres en América Central “BOSAI Fase 2”

Período del Proyecto:

del 1 de Julio de 2015 al 30 de Junio de 2020 (5 años)

Propósito del Proyecto:

Mecanismos de difusión sobre la gestión local de riesgos de desastres establecidos en forma sostenible. (SE-CEPREDENAC y las instituciones nacionales de gestión de riesgos en cada país)

SITIO DE INTERVENCIÓN BOSAI II

Municipio de León
con 3 comunidades
rurales

Municipio de San
Juan del Sur con 4
barrios (zona urbana)

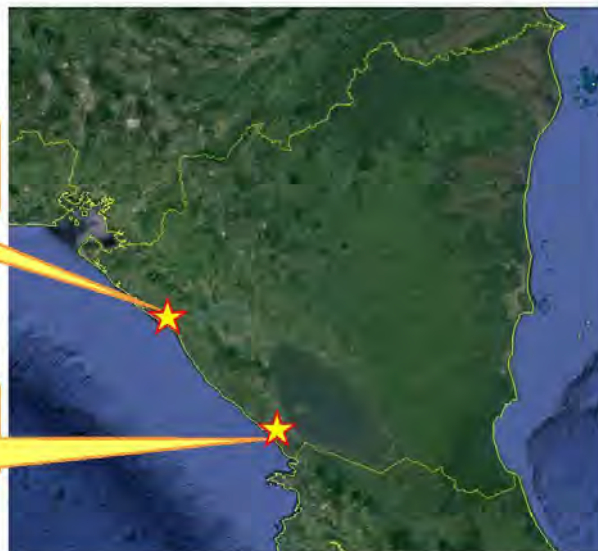

2

RESULTADOS ESPERADOS BOSAI II

- **Resultado Esperado 1:** Recopilada, archivada y compartida a nivel regional la información que sirva de fundamento para las actividades de gestión de riesgos de desastres.
- **Resultado Esperado 2:** Fortalecida la organización para promover de manera sostenible las actividades de gestión de riesgos comunitarias
- **Resultado Esperado 3:** Fortalecida la capacidad de ejecución de capacitación para la promoción de la gestión local de riesgos de desastres
- **Resultado Esperado 4:** Intensificada la gestión local de riesgos de desastres de cada país y organizada la información sobre las lecciones y hallazgos de las actividades

3

LOS INDICADORES DEL PROPÓSITO DEL PROYECTO

1. Incorporados los componentes de mecanismo de multiamenaza e información sobre desastres en Nicaragua recopilados y ofrecidos por el Proyecto en los materiales de capacitación y de divulgación (Resultado 1 y 3)
2. Establecido un Centro de Información y Documentación en CD-SINAPRED (*1) (Resultado 1)
3. Elaborada y validada una guía para la elaboración y la actualización de Plan Municipal de Gestión Integral de Riesgo, en la cual se incluye la ejecución de gestión de riesgo a nivel comunitario. (Resultado 2)
4. Elaborados los materiales y el programa de capacitación. (Resultado 3)
5. Más de 70% de los servidores públicos capacitados consideran que han mejorado su capacidad de gestión de riesgo mediante los materiales elaborados y actualizados por el proyecto(*2) (Resultado 3)
6. Más de 70% de los comunitarios capacitados consideran que se han mejorado su capacidad de gestión de riesgo mediante los materiales elaborados y actualizados por el proyecto(*2) (Resultado 3 y 4)

*1: Definición de un Centro de Información y Documentación establecido: Cuenta con ① una base de dato, ② encargado(s) que les atienden a los visitantes y ③ un espacio físico de exposición.

*2: Definición de desarrollo y mejoramiento de capacidades de gestión de riesgo: ① Comprensión de amenaza, ② Comprensión de norma de autoprotección según amenaza

4

Relación entre los Resultados del BOSAI Fase 2

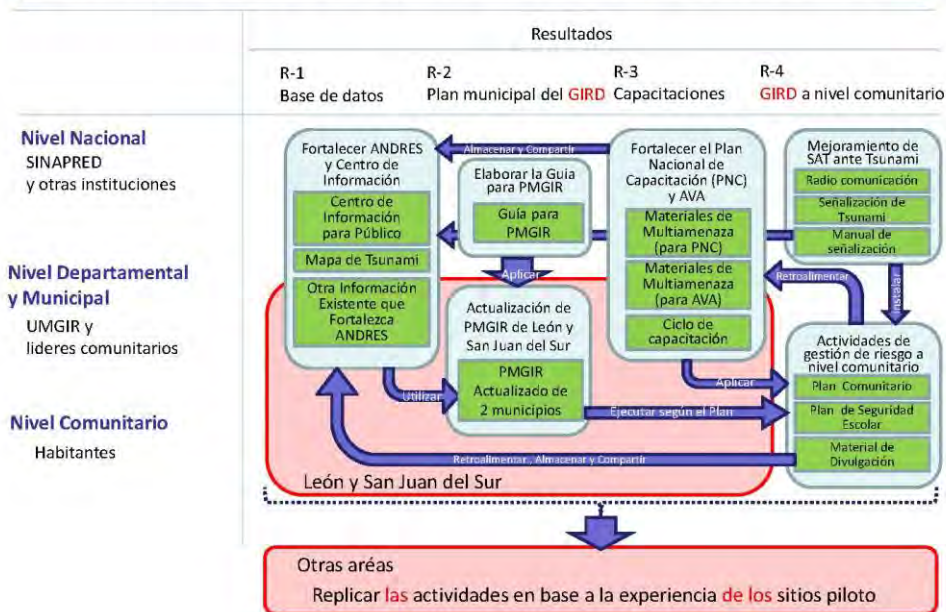



**Resultado 1: CENTRO DE INFORMACIÓN Y DOCUMENTACIÓN
 (Para Público en General)**

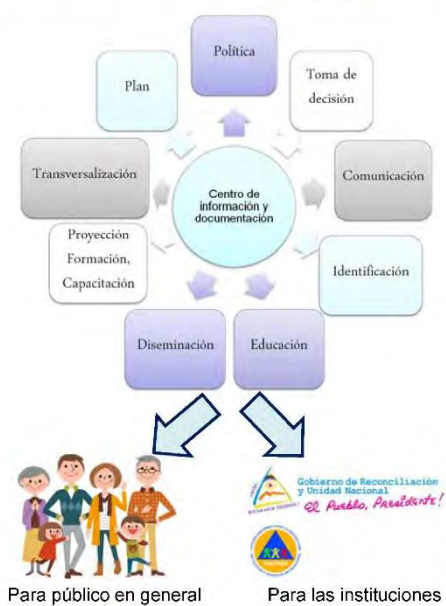

1. Capacitación e intercambio con otro país (Costa Rica)
2. Ejecutar el plan de acción elaborada en la capacitación.
 - ✓ Seleccionar los materiales que se puede compartir en público general (de forma física y en digital)
 - ✓ Elaborar un inventario (base de dato) del centro
 - ✓ Compra de equipo necesario
 - ✓ Elaborar materiales de divulgación
 - ✓ Elaborar materiales de préstamo (Resultado 4)
 - ✓ Analizar el uso de la página web de SINAPRED para el Centro Virtual



- Resultados**
- 1) Un centro de información y documentación creado (de forma física).
 - 2) Inventario del centro elaborado
 - 3) Materiales producidos y colocados en el Centro
 - 4) Un encargado del centro asignado

Resultado 1: CENTRO DE INFORMACIÓN Y DOCUMENTACIÓN (Para las Instituciones = ANDRES)

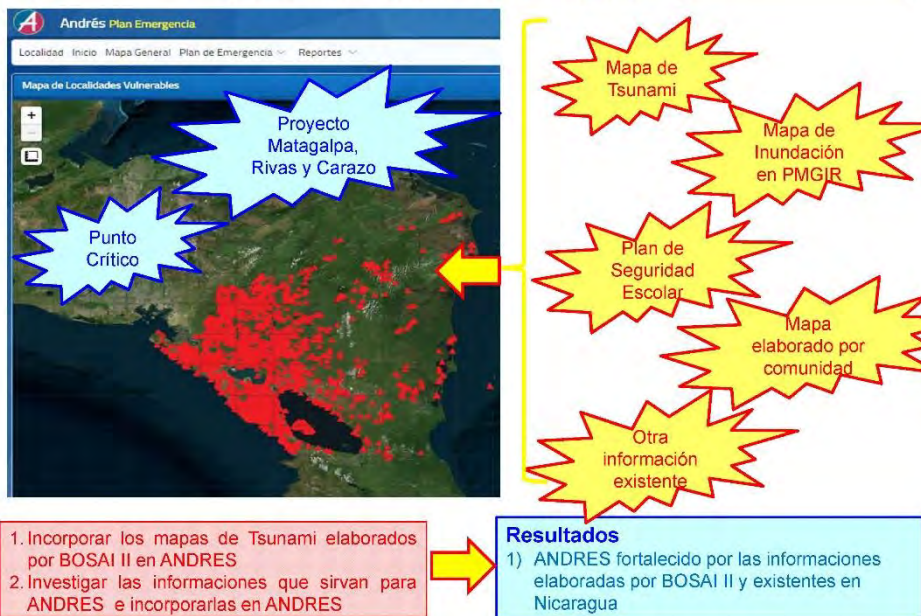

Resultado 1: MAPA DE TSUNAMI

■ Elaboración de mapa de amenaza ante Tsunami



Resultado 1: MAPA DE TSUNAMI

- Desastre del tsunami método de estimación de peligros DeDesarrollo



10

Resultado 1: MATERIAL DE DIVULGACIÓN

- Elaboración y Producción

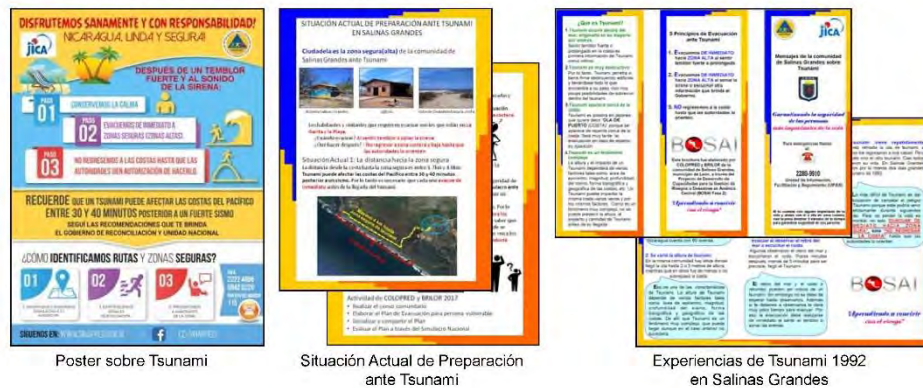

- 1. Elaboración y Producción de los materiales de divulgación que sirvan para las comunidades nicaragüenses

- Resultados**
1) Por lo menos 5 herramientas de divulgación producidos para las comunidades nicaragüenses

11

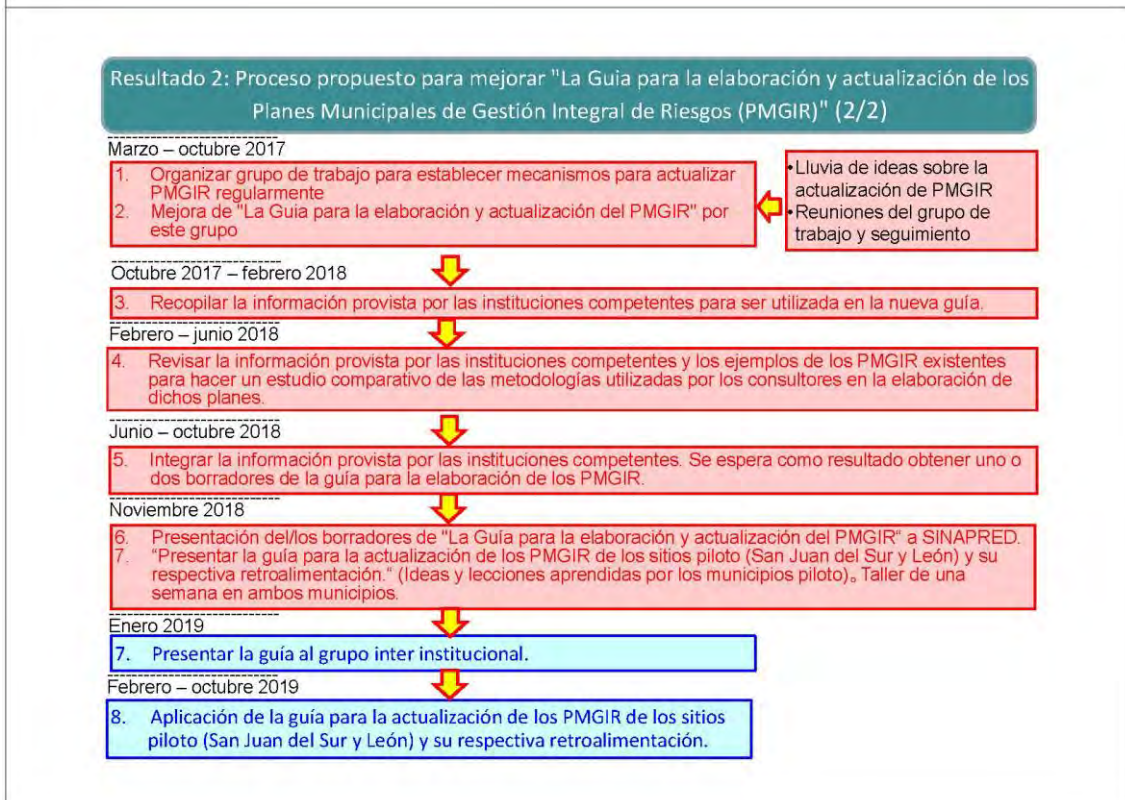
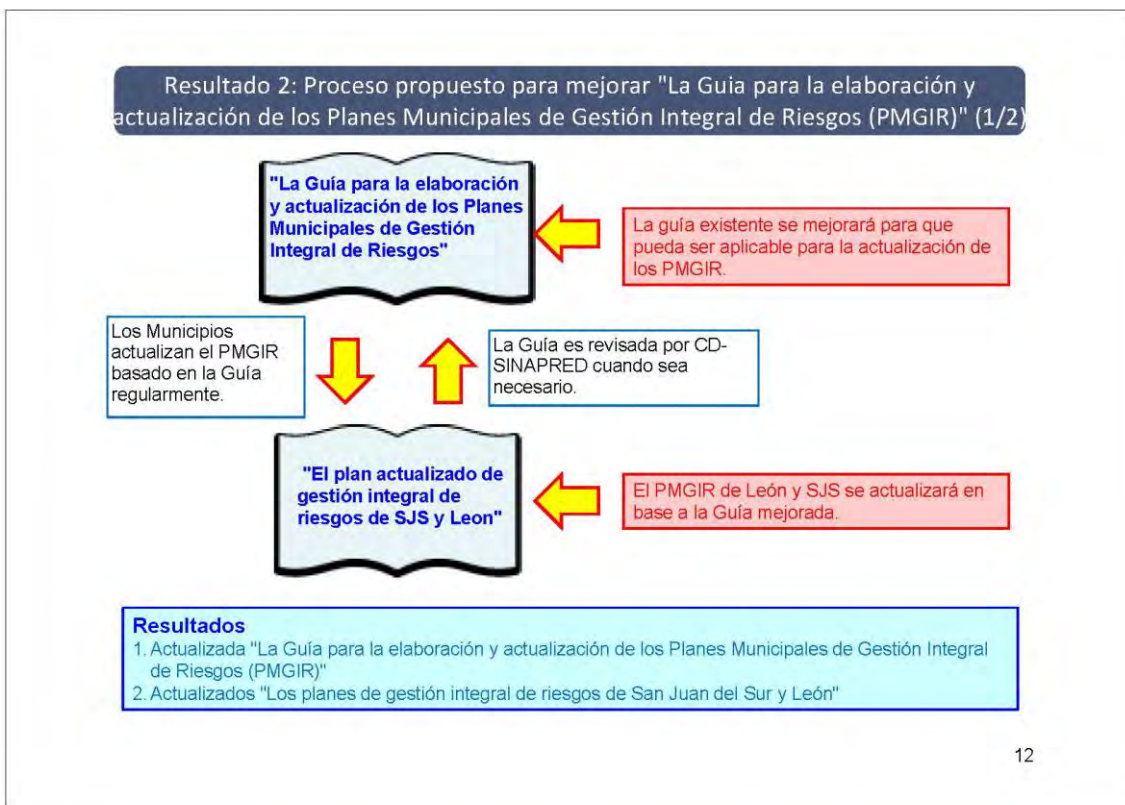

Resultado 2: Recomendaciones para el uso de la Guía Actualizada

Se incluirán en la guía una serie de recomendaciones para el personal municipal, tales como:



14

Resultado 2: Plan de Seguridad Escolar

- Todos los centros educativos de León y SJS cuentan con su plan de seguridad escolar

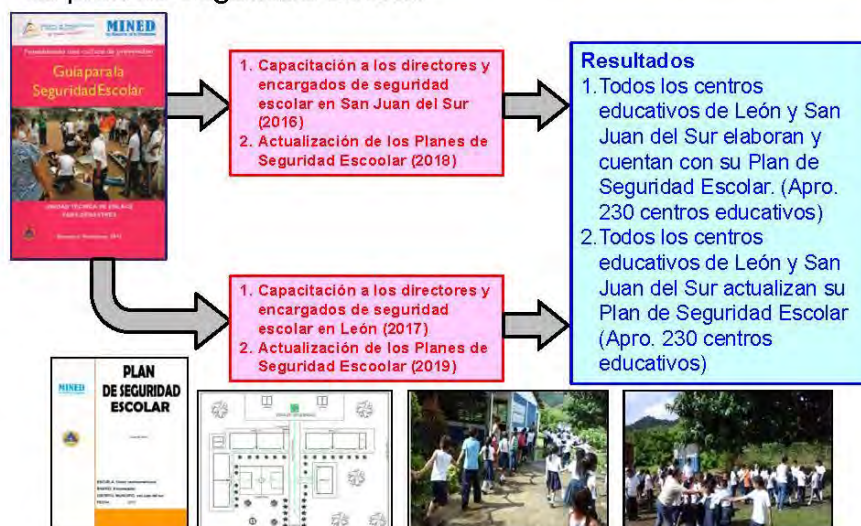

15

Resultado 2: Caravana de la Rana

- Divulgar la metodología de rescate, utilizando los objetos fáciles de encontrar

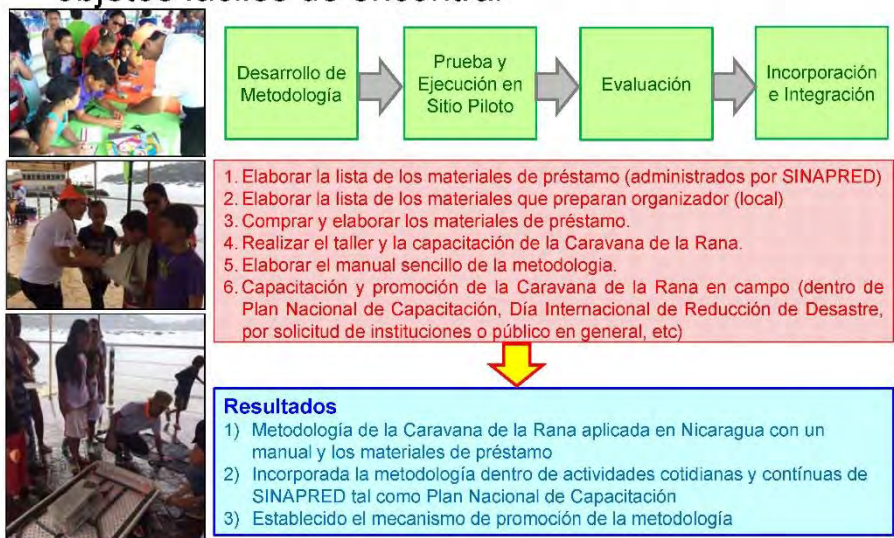

16

Resultado 3: FORTALECER PLAN NACIONAL DE CAPACITACIÓN

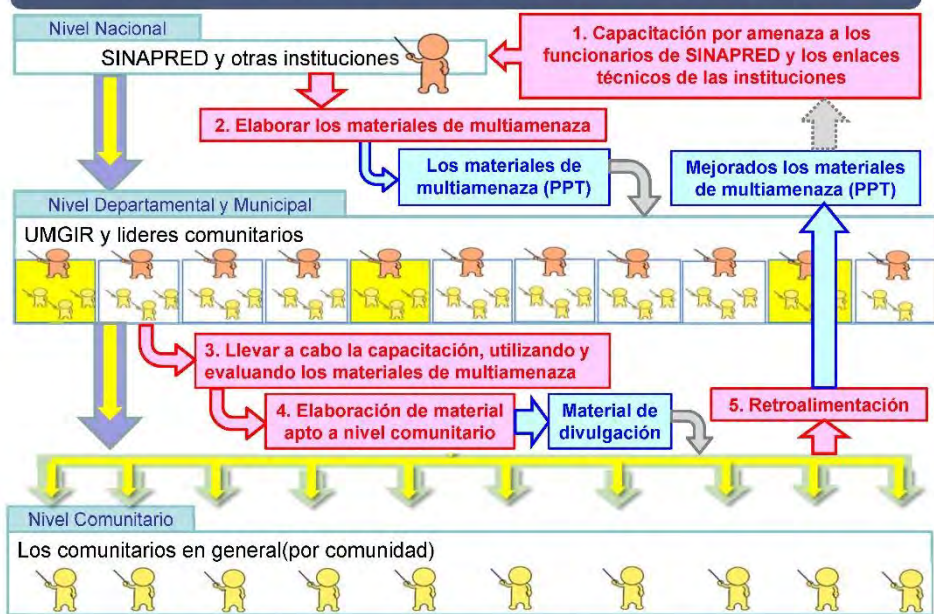

17

Resultado 3: FORTALECER PLAN NACIONAL DE CAPACITACIÓN

■ Plan de Ciclo de Capacitación para Plan Nacional de Capacitación

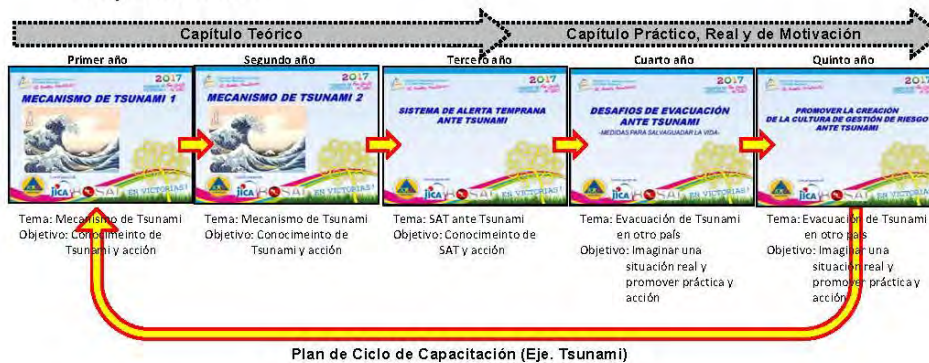

Resultados

- 1) Elaborado Plan de Ciclo de Capacitación por Amenaza con los Materiales (PPT)

18

Resultado 3: PREPARAR LOS MATERIALES PARA AVA

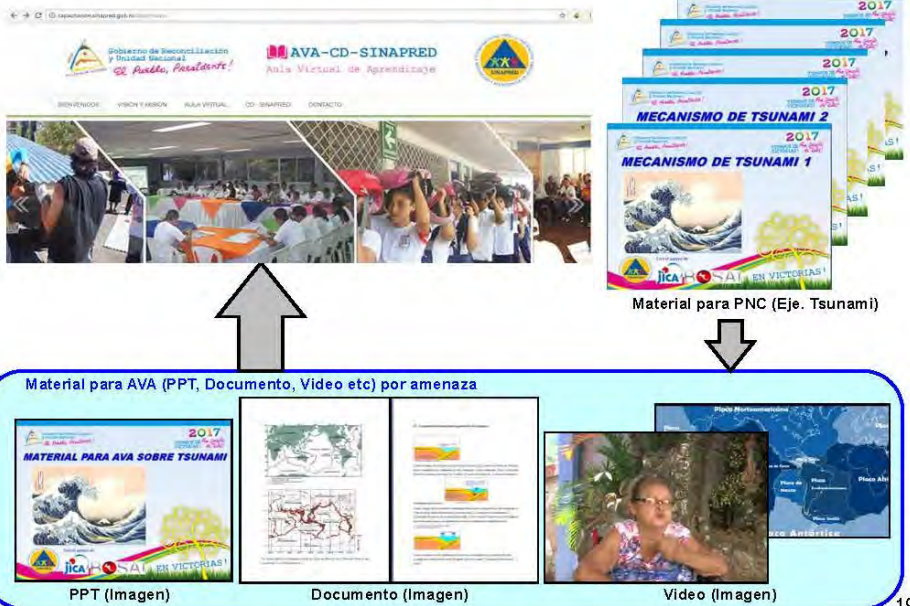

19

Resultado 4: FORTALECER GIR A NIVEL COMUNITARIO

■ Compartir las experiencias reales de GIR a nivel comunitario y asesoría técnica

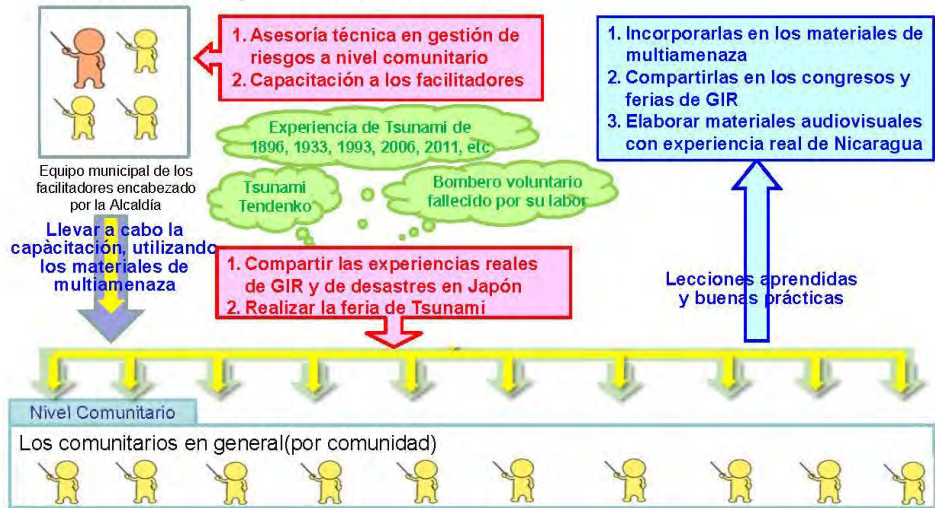

20

Resultado 4: FORTALECER GIR A NIVEL COMUNITARIO

■ Redundancia de SAT ante Tsunami

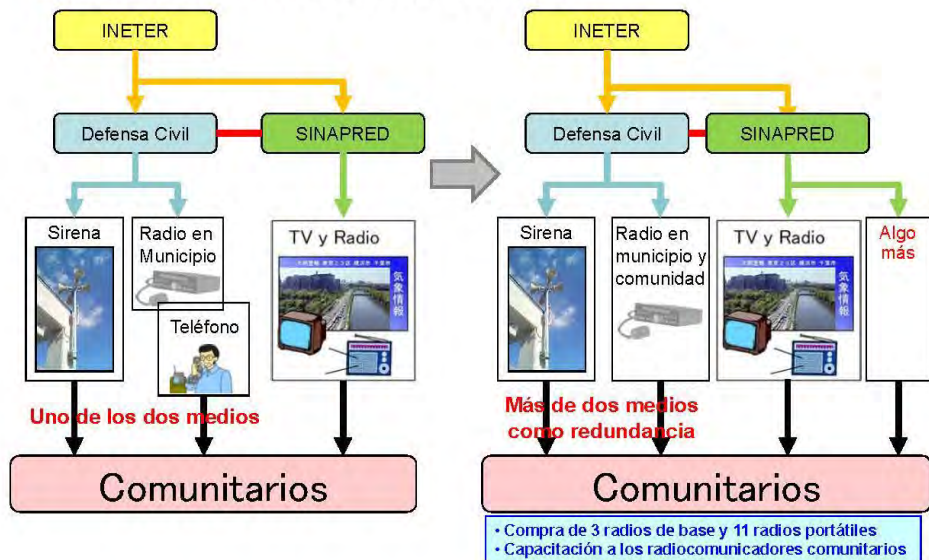

21

Resultado 4: FORTALECER GIR A NIVEL COMUNITARIO

■ Señalización sobre Tsunami



1. Investigación de señalización y ruta de evacuación ante Tsunami en León y San Juan del Sur
2. Investigación del Estándar internacional de señalización para Tsunami
3. Elaboración del manual de señalización en español (versión nicaragüense)
4. Producción e instalación de la señalización según el manual nicaragüense

Resultados

- 1) 2 mapas propuestos de ubicación de señalización en León y San Juan del Sur
- 2) Casco Urbano de San Juan del Sur y Ostional cuentan con señalización de Tsunami
- 3) 3 comunidades costeras de León cuentan con señalización de Tsunami
- 4) Elaborado manual de estandarización de señalización sobre Tsunami en Nicaragua

Costa Rica

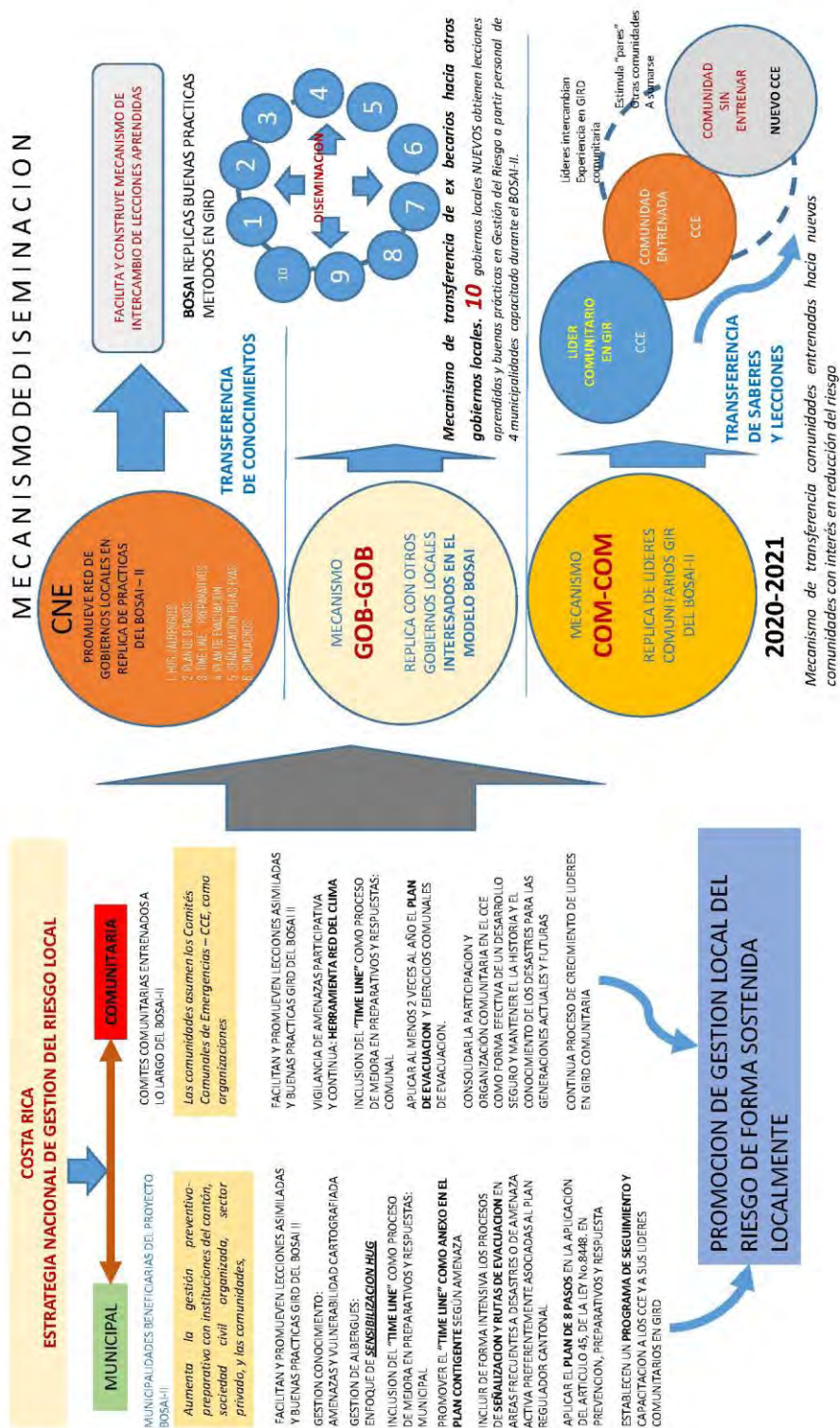

Panamá

Esquema del Plan de Actividades para Panamá

Meta: Será establecido un **modelo de Gestión de Riesgo de Desastres a Nivel Comunitario (CBDRM)** y SINAPROC podrá llevar a cabo actividades de gestión del riesgo de desastres a nivel comunitario en cooperación con los municipios.

CBDRM: Community Based Disaster Risk Management

Problemas y medidas para la solución de los problemas en Panamá



Diagrama de relación entre los resultados y actividades (imagen)



2

① Ingreso y Análisis de Datos

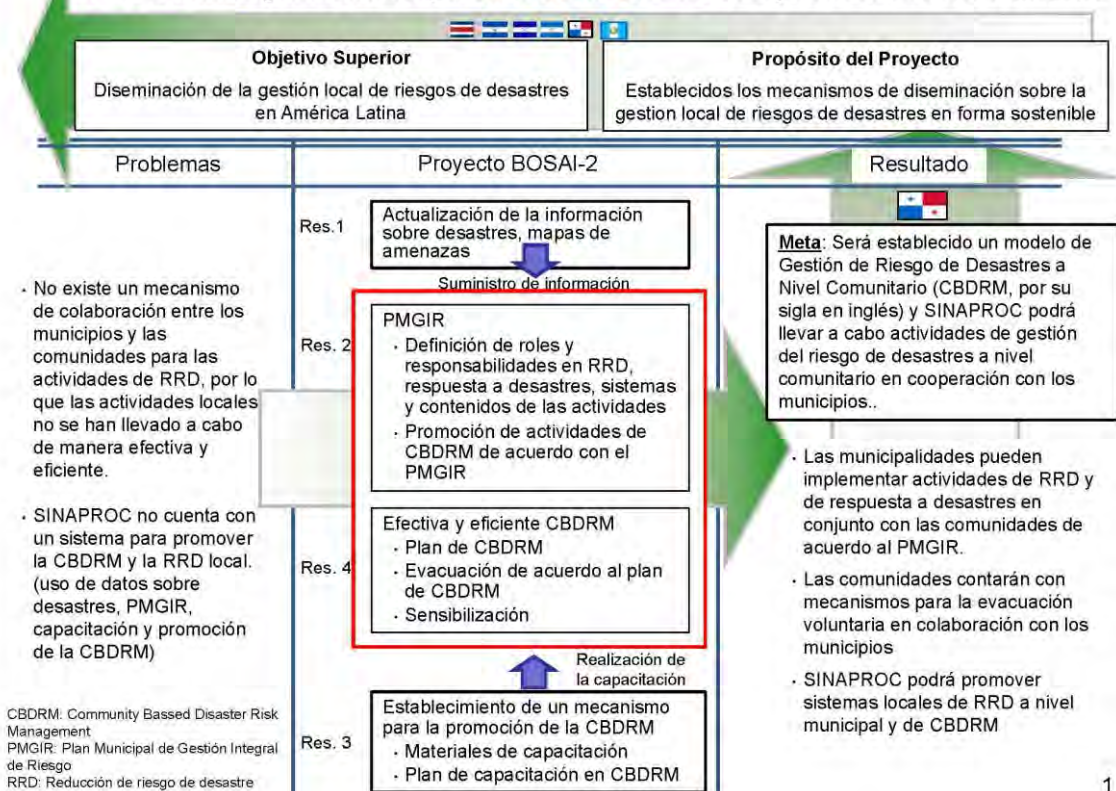
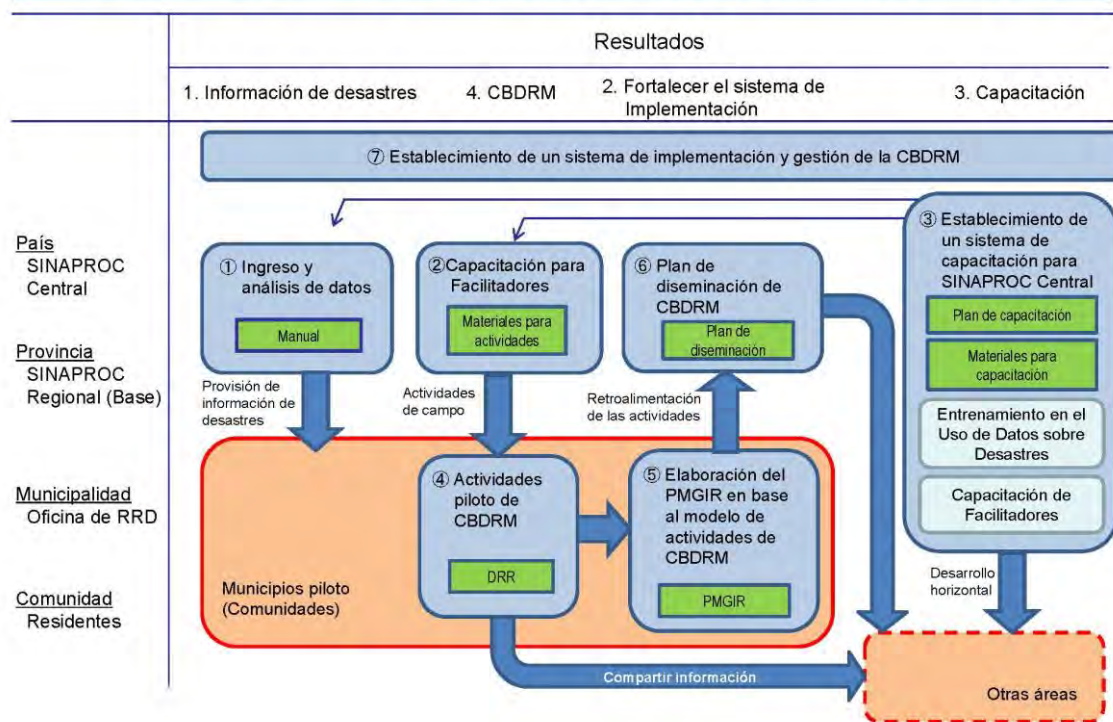
- Ingreso de datos de desastres a DesInventar y su uso para la CBDRM

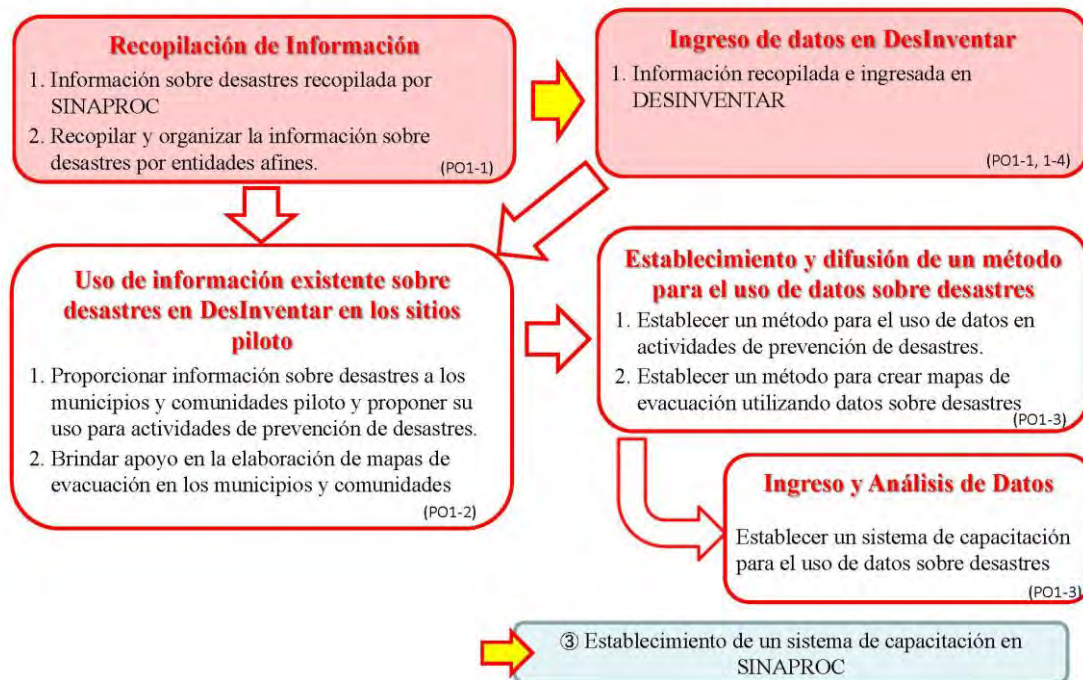

3

② Capacitación de Facilitadores

- Preparar a los facilitadores para la implementación y promoción de CBDRM
 - Capacitar facilitadores en actividades de CBDRM (PO3-3)
 - Capacitar facilitadores en promoción y apoyo de CBDRM (PO3-4)

Facilitadores en Actividades de CBDRM

1. Estarán a cargo de facilitar la implementación de las actividades de CBDRM.
2. En el período del proyecto, la Academia SINAPROC estará a cargo de esta actividad. Se espera que el número de personas aumente en el futuro.
3. En el Proyecto se espera mejorar las capacidades de los facilitadores a través de la realización de las actividades de CBDRM en los sitios piloto.

Facilitadores en promoción y apoyo de CBDRM

1. Estarán a cargo de facilitar implementación de la diseminación de la CBDRM.
2. En el período del Proyecto, SINAPROC y las oficinas de Gestión de Riesgos de los Municipios Piloto estarán a cargo de esta actividad.
3. En el Proyecto estarán a cargo de la logística de las actividades en los sitios piloto y la coordinación con sus municipios

- Implementar la capacitación de facilitadores, promover y apoyar las capacitaciones para los facilitadores de las actividades en CBDRM.



4

③ Establecimiento de un sistema de capacitación para SINAPROC

- Capacitación para el ingreso y uso de datos de desastres (PO1-2)
 - Capacitación para el ingreso de datos de desastres (ingreso de datos en DesInventar)
 - Capacitación sobre el uso de información de desastres
- Capacitar Facilitadores en CBDRM (PO3-3, 3-4, 2-4)
 - Capacitación de Facilitadores en CBDRM (capacitaciones básicas, aplicativas y prácticas)
 - Capacitación de Facilitadores de promoción y apoyo en CBDRM (capacitaciones básicas, aplicativas y prácticas sobre la elaboración del PMGIR)
- Compilar los materiales didácticos (PO1-3, 3-2)
 - Materiales para capacitación en el uso de datos de desastres
 - Materiales para capacitación de facilitadores en CBDRM
- Preparar el Plan de capacitación y sistema de certificación y registro de facilitadores (PO3-1)
 - Preparar los planes de capacitación en CBDRM y uso de datos de desastres
 - Preparar el sistema de certificación y registro de facilitadores en CBDRM
- Compilar los resultados de las capacitaciones y compartirlos con las instituciones relevantes(PO3-5)
 - Compartir periódicamente las informaciones sobre el resultado de las capacitaciones con CEPREDENAC e instituciones relevantes

5

④ Actividades piloto en CBDRM

- Selección de la comunidad piloto (PO2-1)
- Consulta y coordinación con los municipios piloto (PO2-1, 2-2)
 - Confirmación de los roles de las municipalidades en la implementación de las actividades de CBDRM.
 - Creación de un sistema para la gestión de las actividades en CBDRM.
- Consulta y coordinación con las comunidades piloto (PO2-3, 4-1)
 - Comprender el capital social de las comunidades piloto
 - Formulación de planes, actividades y políticas para mejorar la gestión del riesgo de desastres en las comunidades piloto.
- Realizar actividades piloto en las comunidades piloto (PO4-3, 2-4, 3-3, 3-4)
 - Actividades de entrenamiento práctico para los facilitadores capacitados por el Proyecto
 - Establecer actividades modelo en CBDRM en base a las actividades piloto
- Elaborar el manual de promoción del CBDRM y plan de disseminación (PO2-4, 4-1)
 - Elaborar manual de promoción en base a la actividad piloto
 - Elaborar el plan de disseminación de CBDRM de SINAPROC (versión nacional) basado en el plan de disseminación de CBDRM (incluido en el PMGIR) del municipio piloto
- Recopilar los resultados de las actividades en CBDRM y compartir con las instituciones relevantes (PO2-6)
- Planificar y realizar eventos de prevención de desastres y actividades de difusión (relaciones públicas) para compartir los conocimientos en CBDRM (PO4-6)

6

④ Actividades piloto en CBDRM

Establecer actividades modelo a través de las actividades en la comunidades piloto

1. Nombre del Distrito
2. Comunidad
3. Tipo de Desastres

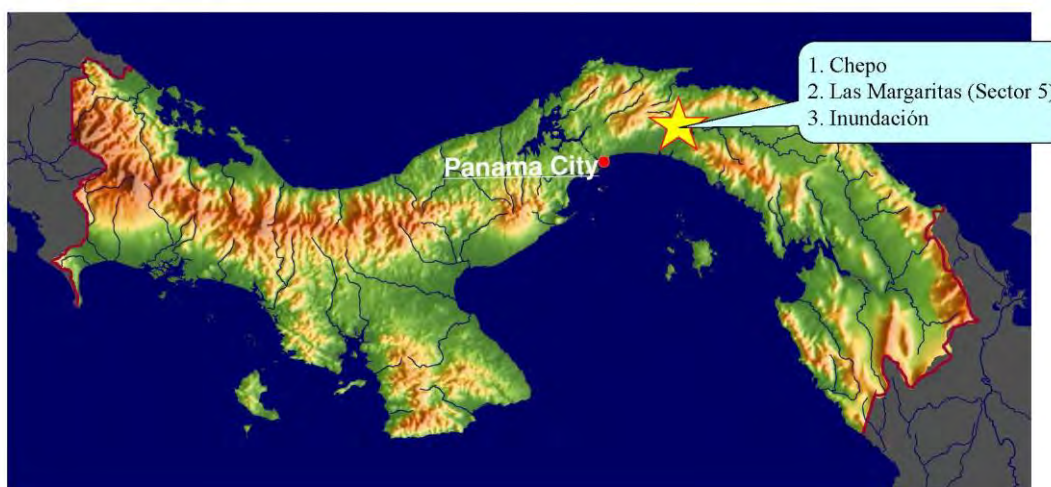

7

⑤ Promoción de las actividades de gestión de riesgo en base al modelo de actividades en CBDRM

- Desarrollo de los PMGIR enfocados en la disseminación del modelo de actividades de CBDRM implementadas en las comunidades piloto dentro del municipio. (PO2-4)
 - Considerar la incorporación de las actividades modelo al PMGIR
 - Elaboración del PMGIR enfocados en la disseminación de la CBDRM
- Realizar capacitaciones para mejorar las capacidades de las oficinas de GIRD de las Municipalidades (PO2-2, 3-4)
 - Identificar el personal de las oficinas municipales de GIRD como "facilitadores de promoción y apoyo de la CBDRM".
- Desarrollo de la "Guía de las Actividades de Gestión del Riesgo de Desastres para el Municipio" para promover las actividades municipales de gestión de riesgos en el país. (PO2-4)

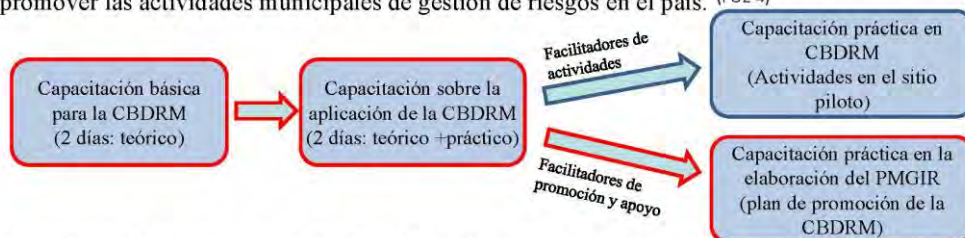

- Formulación de procesos realistas basados en las capacidades de las oficinas de GIRD en las municipalidades

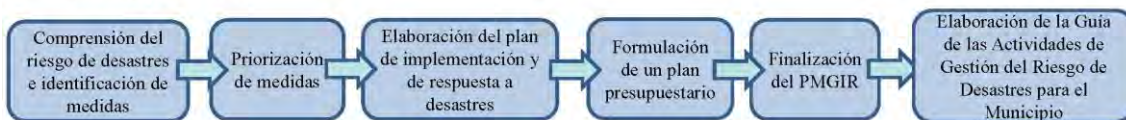

8

⑥ Plan de disseminación de Gestión de Riesgo de Desastres a Nivel Comunitario (CBDRM)

- Aprovechar la experiencia y el conocimiento en los sitios piloto (nivel municipal y comunitario) (PO2-4, 4-2, 4-4)
 - Se considera suficiente tiempo para preparar el plan de las actividades de Gestión de Riesgo de Desastres a Nivel Comunitario (CBDRM) en cada comunidad
 - El plan de las actividades de Gestión de Riesgo de Desastres a Nivel Comunitario (CBDRM) estarán basadas en los modelos de actividades realizadas en los sitios piloto.
 - El plan de disseminación de CBDRM debe ser realística y posible para ejecutarse tomando consideración de la situación real del municipio.
- Protagonistas de ejecución de CBDRM son los funcionarios y voluntarios de las oficinas regionales de SINAPROC debido a la limitación de la capacidad de municipio (PO2-4)
- Cooperación con Academia SINAPROC para formación de los facilitadores de promoción de CBDRM (PO3-1, 3-3)
 - Academia ejecuta periódicamente las capacitaciones de los facilitadores, formando los facilitadores para ejecutar el plan de disseminación de CBDRM

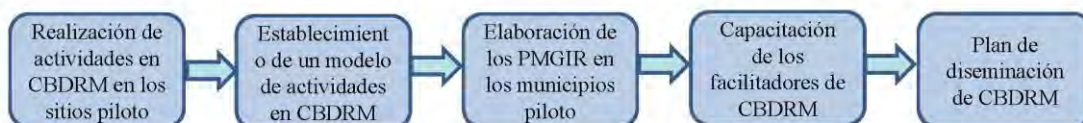

9

⑦ Establecimiento del sistema de implementación y gestión de CBDRM

- Conformar un grupo de trabajo para implementar cada actividad del Proyecto de manera efectiva. (PO2-2)

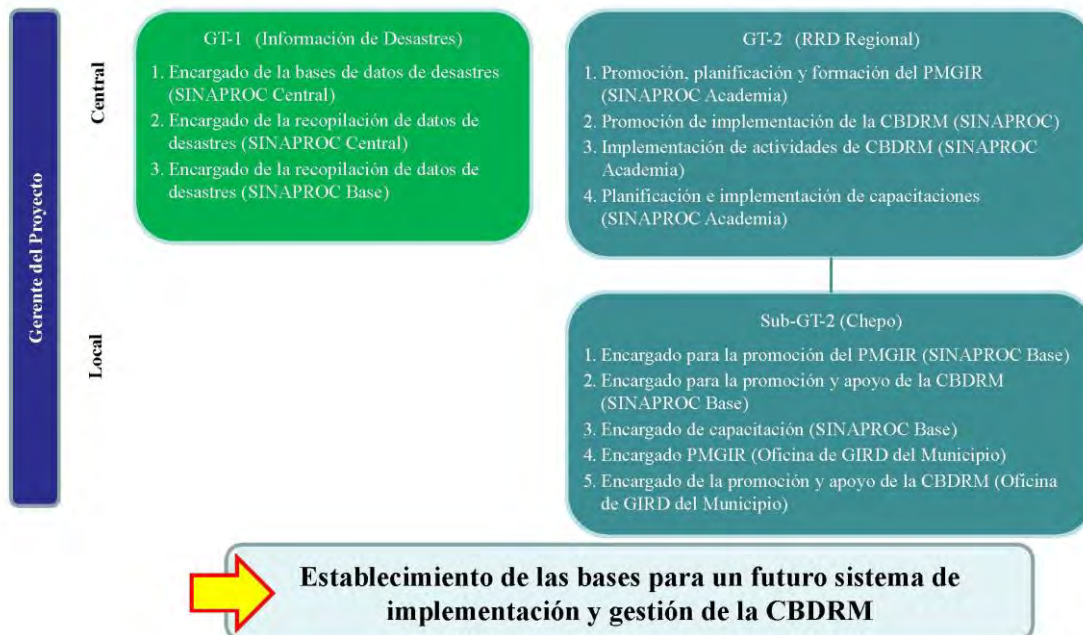

SE-CEPREDENAC

Esquema Conceptual de Actividades (Regional: SE-CEPRENAC)

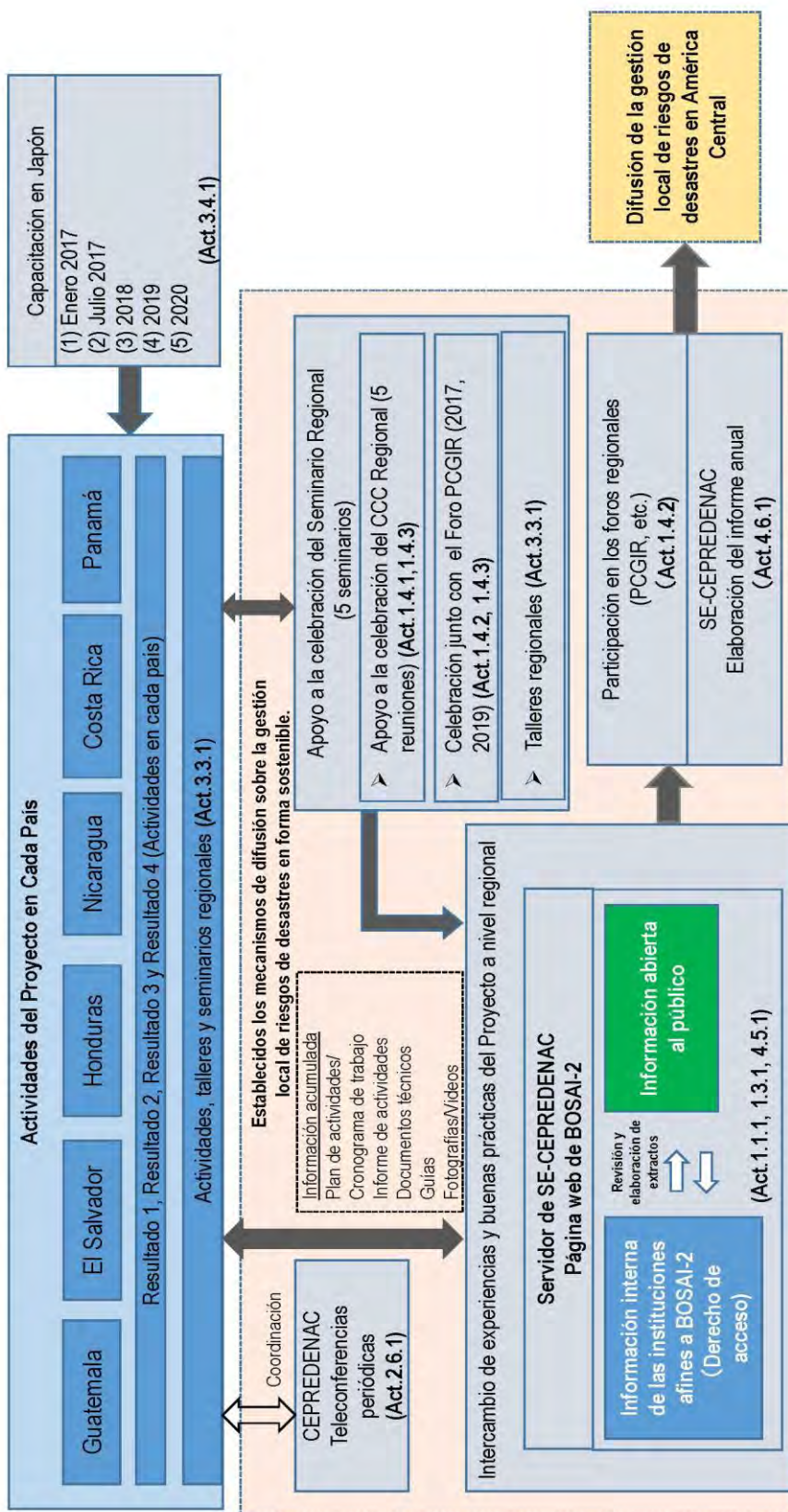

Anexo (d)

Registro de Despacho de Expertos (Versión final)

Anexo (d) Registro de Despacho de Expertos

Proyecto de Desarrollo de Capacidades para la Gestión de Riesgos a Desastres en América Central Fase 2 "BOSAL2"

Categoría	2017												2018												2019												2020												Total CA JP	
	Periodo 1						Periodo 2						Periodo 3						Periodo 4						Periodo 5																									
	1	2	3	4	5	6	7	8	9	10	11	12	1	2	3	4	5	6	7	8	9	10	11	12	1	2	3	4	5	6	7	8	9	10	11	12	1	2	3	4	5	6	7	8	9	10	11	12		
Administración pública de gestión de riesgos y fortalecimiento organizacional	HARA Ryuchi																																														3.80			
Administración pública de gestión de riesgos y fortalecimiento organizacional (Cambio)	KURIHARA Tsutomu																																														0.00			
Cooperación regional en Centroamérica	IGO Hodaka																																														14.80			
Instituciones públicas y fortalecimiento de sistemas (1)	MEHARA Norihshi																																														21.87			
Instituciones públicas y fortalecimiento de sistemas (2)	SASAKI Aeta																																														14.17			
Sistema de control de la información	YAMAZAKI Yoshihika																																														15.53			
Desarrollo de capacidades/Formación de recursos humanos (1)	ONODERA Jun																																														2813			
Desarrollo de capacidades/Formación de recursos humanos (2)	UEMATSU Masao																																														19.27			
Desarrollo comunitario/Consideración social y de género	ABE Osamu																																														4.03			
Medidas contra terremotos y tsunamis	HAYASHI Misahiko																																														0.90			
Medidas contra desastres volcánicos	NISHIKAWA Tomoyuki																																														6.00			
Hidrología y meteorología	SASAKI Akira																																														7.40			
Hidrología y meteorología (Cambio)	KUROKI Masae																																														3.80			
Medidas contra deslizamientos	OKAWARA Akira																																														2.83			
Gestión Local de Riesgos y Educación de gestión de riesgos	KATADA Toshitaka																																														1.17			
Subtotal																																																		144.50
Administración pública de gestión de riesgos y fortalecimiento organizacional	HARA Ryuchi																																														0.75			
Administración pública de gestión de riesgos y fortalecimiento organizacional (Cambio)	KURIHARA Tsutomu																																														1.80			
Cooperación regional en Centroamérica	IGO Hodaka																																														8.10			
Instituciones públicas y fortalecimiento de sistemas (1)	MEHARA Norihshi																																														0.15			
Instituciones públicas y fortalecimiento de sistemas (2)	SASAKI Aeta																																														0.50			
Sistema de control de la información	YAMAZAKI Yoshihika																																														0.50			
Desarrollo de capacidades/Formación de recursos humanos (1)	ONODERA Jun																																														0.65			
Desarrollo de capacidades/Formación de recursos humanos (2)	UEMATSU Masao																																														0.40			
Gestión Local de Riesgos y Educación de gestión de riesgos	KATADA Toshitaka																																														0.85			
Subtotal																																																		13.50

Anexo (e)
Registro de Capacitación en Japón

[Primera Capacitación en Japón]

Proyecto de Desarrollo de Capacidad para la Gestión de Riesgo de Desastres en América Central
Fase 2 (BOSAI-2) Capacitación por países

Título de la Capacitación : **Promoción de la transversalización de la gestión de riesgo de desastres**

Nro. de la Capacitación : J1622354

Fecha de ejecución : 16 de enero de 2017 – 21 de enero de 2017

No	País	Participante	Gen	Institución
1	Costa Rica	Julisa María Ulate Arias	F	Comisión Nacional de Prevención de Riesgos y Atención de Emergencias, CNE
2		Víctor Manuel Fallas Chinchilla	M	
3	El Salvador	Jorge Antonio Meléndez López	M	Dirección General de Protección Civil, Prevención y Mitigación de Desastres, DGPC
4	Guatemala	Sergio Roberto García Cabañas	M	Secretaría Ejecutiva - Coordinadora Nacional para la Reducción de Desastres, SE-CONRED
5		Alex Waldermar Cal Cal	M	
6	Nicaragua	Xochilt Noelia Cortes Stubbert	F	Co Dirección - Sistema Nacional para la Prevención, Mitigación y Atención de Desastres en Nicaragua, CD-SINAPRED
7		Iván Antonio Urcuyo García	M	
8	Panamá	Heriberto Rubén Chávez Hernández	M	Secretaría Ejecutiva - Sistema Nacional de Protección Civil, SE-SINAPROC
9	CEPREDENAC	Roy Barboza Sequeira	M	Secretaría Ejecutiva – Centro de Coordinación para la Prevención de los Desastres en América Central y República Dominicana, SE-CEPREDENAC
10		Noel Alberto Barillas Cabrera	M	

[Segunda Capacitación en Japón]

Proyecto de Desarrollo de Capacidad para la Gestión de Riesgo de Desastres en América Central
Fase 2 (BOSAI-2) Capacitación por países

Título de la Capacitación : **Fortalecimiento de la estructura organizacional para la promoción de gestión comunitaria de riesgo de desastres**

Nro. de la Capacitación : J1721820

Fecha de ejecución : 2 de julio de 2017— 15 de julio de 2017

No	País	Participante	Gen	Institución
1	Honduras	Roger Efraín Aguirre Mondragón	M	Comisión Permanente de Contingencias, COPECO
2		Rigoberto Rivera Hernández	M	Alcaldía Municipal del Distrito Central, AMDC
3	Costa Rica	Sergio Sánchez Castillo	M	Comisión Nacional de Prevención de Riesgos y Atención de Emergencias, CNE
4		Juan Carlos Alfao Carranza	M	
5	Guatemala	Ericka Judith Moreno Yax	F	Secretaría Ejecutiva - Coordinadora Nacional para la Reducción de Desastres, SE-CONRED
6		Mario Antonio Ajanel	M	Municipio de El Palmar
7	CEPREDENAC	Jessica Solano Divas	F	Secretaría Ejecutiva - Centro de Coordinación para la Prevención de los Desastres en América Central y República Dominicana, SE-CEPREDENAC
8		Mónica Mejía Doradea	F	
9	Panamá	Reyes Jiménez	M	Secretaría Ejecutiva - Sistema Nacional de Protección Civil, SE-SINAPROC
10		Pedro Miranda	M	Secretaría Nacional de Descentralización, SND
11	Nicaragua	María Margarita Hernández Muñoz	F	Municipio de León
12		Faviola del Carmen Padilla Munguía	F	Municipio de San Juan del Sur
13	El Salvador	Fermín Pérez	M	Dirección General de Protección Civil, Prevención y Mitigación de Desastres, DGPC
14		Jilma Lainez	F	

[Tercera Capacitación en Japón]

Proyecto de Desarrollo de Capacidad para la Gestión de Riesgo de Desastres en América Central
Fase 2 (BOSAI-2) Capacitación por países

Título de la Capacitación : **Promoción de gestión de riesgos de desastres basada en los planes locales de gestión de riesgos de desastres**

Nro. de la Capacitación : J1822193

Fecha de ejecución : 20 de enero de 2019 – 2 de febrero de 2019

No	País	Participante	Gen	Institución
1	Honduras	Martin Méndez Portillo	M	Comisión Permanente de Contingencias, COPECO
2		Julio Cesar Quiñonez Espino	M	
3	Costa Rica	Alexander Zúñiga Medina	M	Municipio de Osa
4		Elizabeth Campos Briones	F	Municipio de Alajuelita
5	Guatemala	Minor Abraham Marroquín López	M	Secretaría Ejecutiva - Coordinadora Nacional para la Reducción de Desastres, SE-CONRED
6		Luis Haroldo León Munguía	M	
7	CEPREDENAC	Israel Acosta	M	Secretaría Ejecutiva - Centro de Coordinación para la Prevención de los Desastres en América Central y República Dominicana, SE-CEPREDENAC
8	Panamá	Lina Maribel Bermúdez	F	Secretaría Ejecutiva - Sistema Nacional de Protección Civil, SE-SINAPROC
9		Manuel Antonio García Mendoza	M	Municipio de Chepo
10	Nicaragua	Guillermo González González	M	Co Dirección - Sistema Nacional para la Prevención, Mitigación y Atención de Desastres en Nicaragua, CD-SINAPRED
11		Jairo Espinoza	M	Municipio de Managua
12	El Salvador	José Alfredo Flores	M	Dirección General de Protección Civil, Prevención y Mitigación de Desastres, DGPC
13		Henry Emerson Merino Mejía	M	

Anexo (e) Registro de Capacitación en Japón

[Cuarta Capacitación en Japón]

Proyecto de Desarrollo de Capacidad para la Gestión de Riesgo de Desastres en América Central
Fase 2 (BOSAI-2) Capacitación por países

Título de la Capacitación : **Promoción de la Reducción del Riesgo de Desastres del gobierno local basada en el Marco de Sendai para la Reducción del Riesgo de Desastres**

Nro. de la Capacitación : 201200297J096

Fecha de ejecución : 4 de noviembre de 2019— 16 de noviembre de 2019

No	País	Participante	Gen	Institución
1	Costa Rica	Alexander Solís Delgado	M	Comisión Nacional de Prevención de Riesgos y Atención de Emergencias, CNE
2		Douglas Salgado Duarte	M	
3		Johana Andrea Ávila Vargas	F	
4	El Salvador	Mauricio Adalberto Guevara	M	Dirección General de Protección Civil, Prevención y Mitigación de Desastres, DGPC
5		Fermín Alberto Pérez Hernández	M	
6		Luis Alonso Amaya	M	
7	Guatemala	Sergio Roberto García Cabañas	M	Secretaría Ejecutiva - Coordinadora Nacional para la Reducción de Desastres, SE-CONRED
8		Abraham Minor Marroquín López	M	
9		Jorge Mario Herrera Escobar	M	
10	Honduras	Gabriel Alfredo Rubi Paredes	M	Comisión Permanente de Contingencias, COPECO
11		Julio Cesar Quiñones Espino	M	
12		Marcial Castillo Palma	M	
13	Nicaragua	Xochit Noelia Cortez Stubbert	F	Co Dirección - Sistema Nacional para la Prevención, Mitigación y Atención de Desastres en Nicaragua, CD-SINAPRED
14		Xochil Juniethe Álvarez Chavarría	F	
15		Mayra del Socorro Solís Briceño	F	
16	Panamá	Rómulo Oriel Cohen Vázquez	M	Secretaría Ejecutiva - Sistema Nacional de Protección Civil, SE-SINAPROC
17		Malitzie Oderay Rivera González	F	
18		Rafael Rodrigo Rodríguez Barrios	M	
19	CEPREDENAC	Claudia Griselda Herrera Melgar	F	Secretaría Ejecutiva - Centro de Coordinación para la Prevención de los Desastres en América Central y República Dominicana, SE-CEPREDENAC
20		Jenifer Medaly Vazques de León	F	
21		Dinoska Yadira Pérez García	F	

Anexo (f)

Registro de Equipos Donados

Proyecto de Desarrollo de Capacidades para la Gestión de Riesgos a Desastres
en América Central Fase 2 “BOSAI-2”

Registro de Equipos Donados

Los equipos donados por el Proyecto para cada país o institución se muestran en la Tabla 1. En el caso de El Salvador, no hubo donación de equipos.

Tabla 1 lista de equipos donados por el Proyecto

País receptor	Equipo	Fecha
Guatemala	Motocicleta todoterreno (5 unidades)	Mayo 2017
Honduras	Vehículo (1 unidad)	Diciembre 2016
Nicaragua	Radio portátil (3 unidades)	Marzo 2017
	Radio de base (3 unidades)	Marzo 2017
	Radio portátil (4 unidades)	Septiembre 2017
Costa Rica	PC escritorio (3 unidades)	Julio 2016
	Proyector (3 unidades)	Julio 2016
	Distanciómetro laser (3 unidades)	Julio 2016
	PC escritorio (1 unidad)	Febrero 2019
	Proyector (1 unidad)	Febrero 2019
	Distanciómetro laser (1 unidad)	Marzo 2019
Panamá	GPS (1 unidad)	Agosto 2016
SE-CEPREDENAC	servidor (1 juego)	Abril 2017

Anexo (g)

Resumen del Estado de BOSAI 2

Resumen del BOSAI 2

	CEPREDENAC	Guatemala	El Salvador	Honduras	Nicaragua	Costa Rica	Panamá
Metas del Proyecto	Establecidos los mecanismos de difusión sobre la gestión local de riesgos de desastres en forma sostenible.	La mesa permanente de gestión de riesgo volcánico y la oficina municipal de gestión de riesgo inician las actividades y las comunidades inician el monitoreo de las actividades volcánicas.	Fortalecimiento de la capacidad de prevención de desastres a través de la promoción de la gestión de riesgo comunitaria ejecutada por los técnicos de la DGPC que han sido capacitados y la utilización del sistema de base de datos de información de desastres.	El Gobierno Central, los Gobiernos Locales y las comunidades responden de manera oportuna y en colaboración en el momento de un desastre de acuerdo con el plan de línea de tiempo.	Fortalecer las capacidades comunitarias y municipales a través del lineamiento estratégico de la Política Nacional para la Reducción de Riesgo ante Desastres tales como el Plan Nacional de Capacitación y el Plan Municipal de Gestión Integral de Riesgo.	Promoción y diseminación de las buenas prácticas a través de intercambio de experiencias de los Líderes BOSAI con apoyo de la municipalidad.	Establecimiento de un modelo de Gestión de Riesgo de Desastres a Nivel Comunitario (CBDRM) y SINAPROC podrá llevar a cabo actividades de CBDRM en cooperación con los municipios
Principales instituciones locales	SE-CEPREDENAC	SE-CONRED COMRED COLRED	DGPC	COPECO CODEM CODEL UNAH	CD-SINAPRED	CNE CME CCE	SE-SINAPROC Municipio de Chepo
DP/GP¹	DP : Claudia Herrera GP : Ana Leticia Aguilar	DP : Oscar Estuardo Cossio Cámara GP : Rolando Herrera Escobar	DP : Willian Hernández GP : Fermín Pérez	DP : Carlos Cordero GP : Roger Torres	DP : Guillermo González GP : Xochilt Alvarez	DP : Alexander Solís GP : Douglas Salgado	DP : Carlos Alberto Rumbo GP : Malitzie Rivera
Experto de largo plazo encargado	Toshiaki Furuya	Shusuke Irabu	Natsuki Ishida	Kaname Sugimoto	Eiji Kawahigashi	Denis Sano	Ayumi Takebayashi
Consultor encargado	Resultados 1~4 : Hodaka Igo	R1 : Yoshitaka Yamazaki R2 : Noritoshi Maehara R3 : Jun Onodera R4 : Tomoyuki Nishikawa	—	R1 : Yoshitaka Yamazaki R2 : Noritoshi Maehara R3 : Jun Onodera R4 : Akira Sasaki · Akira Okawara	R1 : Masae Kuroki · Yoshitaka Yamazaki · Akira Sasaki R2 : Arata Sasaki R3 : Jun Onodera	R1 : Yoshitaka Yamazaki R2 : Noritoshi Maehara R3 : Jun Onodera · Masao Uematsu R4 : Jun Onodera · Masao Uematsu	R1 : Yoshitaka Yamazaki R2 : Arata Sasaki R3 : Arata Sasaki · Jun Onodera · Masao Uematsu · Masae Kuroki R4 : Arata Sasaki · Jun Onodera · Masao Uematsu
Sitios piloto / Comunidades objetivo	Ninguno	<u>San Vicente Pacaya</u> · Los Ríos · El Cedro · San Francisco de Sales · El Rodeo · El Bejucal · El Patrocinio <u>Villa Canales</u> · Los Llanos · Los Pocitos <u>Amatitlán</u> · Mesillas Altas · Mesillas Bajas · San José Calderas · El Pepinal	Ninguno	<u>Tegucigalpa, MDC</u> · Las Brisas · La Betania · El Eden 2 · Los Pinos · Villa Nueva · Cabañas 2 <u>La Ceiba</u> · La Pineda · Canadá · Sarmiento · Villa Guadalupe	<u>León</u> · PoneLOYA · Las Peñitas · Salinas Grandes <u>San Juan del Sur</u> · Talanguera · Pedro Joaquín Chamorro · Zona Central · Hugo Medina	<u>Alajuelita</u> · La Cascabela · García Monge, · Monte Alto, · Calle el Alto <u>Aserrí</u> · La Cascabela · Lourdes (Arriba, Abajo), · Salitrillos · Parritilla, · La Legua / Monterrey <u>Escazú</u> · Juan Santana, · Sagrado Corazón de Jesús · Bebedero · Filtros Rápidos	<u>Chepo</u> 6 sectores (Sector 1-6) del área central del Corregimiento de Las Margarita

¹ DP: Director del Proyecto, GM: Gerente del Proyecto

	CEPRENAC	Guatemala	El Salvador	Honduras	Nicaragua	Costa Rica	Panamá	
		<u>Zunil</u> • Aldea Santa María de Jesús • Aldea Estancia de la Cruz • <u>El Palmar</u> • Aldea Loma linda • Aldea San Marcos Palajunoj • Proyecto San José Palajunoj • Finca El Faro • Finca Patzulin • Aldea las Marías • Caserío Horizonte • Aldea Belen • Aldea Calaguache <u>San Felipe (Retalhuleu)</u> • Finca Filadelfia • Sector San José K11 <u>San Sebastián (Retalhuleu)</u> • Cantón Samala, • Cantón Parinox					<u>Desamparados</u> • Higuito (Calle Piedra, Calle Valverde) • Frailes • El Rosario • El Empalme	
Tipo de amenaza	—	Erupción volcánica	En general	Inundación Deslizamiento	Tsunami	Inundación Deslizamiento	Inundación Deslizamiento	
Resultado 1	<ul style="list-style-type: none"> • Proporcionado el servidor Web y construcción y administración del sitio Portal BOSAI • Recopilados los materiales como la guía de elaboración del plan local de gestión de riesgo en 8 pasos, buenas prácticas de cada país, planificación de actividades de gestión de riesgo, entre otros y parte de dichas informaciones compartidas a través del Portal BOSA • Realizado el Foro Consultivo Regional del PCGIR • Realizados los CCC regionales 	<ul style="list-style-type: none"> • Elaborados los escenarios de erupción volcánica y actualización de los mapas de amenaza • Realizados los cursos sobre información de desastres (4 temporadas, total 118 veces) • Elaborados los materiales didácticos sobre información de desastres (video de experiencias de desastres) 	<ul style="list-style-type: none"> • Establecido la HIRCM (herramienta de identificación de riesgos y capacidades municipales) • Realizada las capacitaciones para a difusión de la HIRCM 	<ul style="list-style-type: none"> • Elaborados los mapas para el simulacro de evacuación. • Elaborado el borrador del plan de trabajo para el establecimiento del sistema de utilización de DesInventar 	<ul style="list-style-type: none"> • Elaborados los mapas de amenazas de tsunami del área de la costa del pacífico e integración de estos en la base de datos SIG de SINAPRED • Elaborado el manual de elaboración de mapas de amenazas de tsunami • Establecido el Centro de Información y Documentación de Desastres • Elaborados los materiales de divulgación sobre gestión de riesgos 	<ul style="list-style-type: none"> • Recopiladas las informaciones de desastres para la elaboración de la línea de tiempo. • Realizada la capacitación sobre el análisis del riesgo (prácticas en caminata en la ciudad) 	<ul style="list-style-type: none"> • Establecida la metodología de recopilación y diseminación de la información de desastres para el uso de DesInventar • Elaboración del manual para utilización de la información de desastres y realización de capacitaciones • Utilizada la información de desastres en las actividades de gestión de riesgo de desastres municipales y comunitarias 	
Resultado 2	<ul style="list-style-type: none"> • Recopilada y compartidas regularmente las actividades de promoción de la gestión comunitaria de riesgo de desastres en cada país a las organizaciones pertinentes (realizada en las actividades del Resultado 1) 	<ul style="list-style-type: none"> • Realizada continuamente las reuniones de la mesa permanente de gestión de riesgo volcánico • Elaborado el plan de línea de tiempo para actividades volcánicas • Elaborada la guía de establecimiento de la oficina 	<ul style="list-style-type: none"> • Realizados los talleres sobre las normativas del Sistema Nacional de Protección Civil • Elaborado el plan anual y de medio plazo de difusión de gestión de riesgo de desastres • Elaborados folletos y posters relacionados con la 	<ul style="list-style-type: none"> • Elaborado el plan de línea de tiempo para huracán, inundación y deslizamiento • Elaborada la guía para elaboración del plan de línea de tiempo • Elaborado el formato del plan de promoción de la gestión de riesgo 	<ul style="list-style-type: none"> • Establecido y actualizado el plan de seguridad escolar • Elaboración de la guía para la actualización del plan de gestión integral de riesgo de desastre municipal • Actualizado el plan municipal de gestión integral de riesgo 	<ul style="list-style-type: none"> • Elaborado el plan de la línea de tiempo de las municipalidades piloto • Ejecutada la capacitación de elaboración del plan de gestión local 地方防災計画策定研修の実施 • Realizada la feria 	<ul style="list-style-type: none"> • Establecido el sistema de promoción de la gestión de riesgo comunitaria en SINAPROC • Establecido el sistema para la realización de las actividades de gestión de riesgo en el municipio piloto • Establecida la organización 	

	CEPRENAC	Guatemala	El Salvador	Honduras	Nicaragua	Costa Rica	Panamá
		de gestión de riesgo de desastres municipal <ul style="list-style-type: none"> Realizada el taller de 8 pasos para la elaboración del plan local de gestión de riesgo de desastres 	evacuación ante erupción volcánica. <ul style="list-style-type: none"> Realizadas las capacitaciones de preparación para el simulacro nacional y donados los equipos para el simulacro de evacuación 	comunitaria para el CODEM	de desastre <ul style="list-style-type: none"> Elaboración del kit para la implementación de la caravana de la rana 	comunitaria de gestión de riesgo de desastres (intercambio de experiencias de los líderes BOSAI)	voluntaria de gestión de riesgo comunitaria en la comunidad piloto <ul style="list-style-type: none"> Elaborado el Plan de Gestión Integral de Riesgo del municipio piloto Elaborado los lineamientos de actividades del a oficina de gestión de riesgo municipal Elaborada el plan de diseminación de la gestión de riesgo comunitaria
Resultado 3	<ul style="list-style-type: none"> Realizadas las capacitaciones en Japón (total de 4 veces) Realizados los seminarios regionales (total de 4 veces) Realizados los talleres regionales (capacitación relacionadas con la operación del Portal BOSAI) 	<ul style="list-style-type: none"> Compartido e material para el HUG (juego de administración de albergue) y su guía. Realizado el simulacro de mesa Capacitados los facilitadores para la diseminación del HUG 	<ul style="list-style-type: none"> Elaborado el borrador del Plan Nacional de Capacitación relacionado con la gestión de riesgo de desastres Realizados loa talleres de desarrollo de capacidades en gestión de riesgo de desastres para los técnicos municipales de DGPC Realizados talleres para la preparación, análisis, edición de materiales y elaboración del plan nacional de capacitación, impartido por el experto de corto plazo enviado de Japón 	<ul style="list-style-type: none"> Realizadas las capacitaciones para los funcionarios de COPECO Realizadas las capacitaciones para CODEM y Protección CIVIL Elaborada la curricula del curso de diplomado en gestión de riesgo para CENICAC Elaborada el manual de utilización de DesInventar Elaborada la guía para elaboración del Plan de la Línea de Tiempo 	<ul style="list-style-type: none"> Elaborada los materiales didácticos multiamenazas (tsunami, eventos hidrometeorológicos, terremoto, volcán) Realizada las capacitaciones utilizando los materiales multiamenazas basadas en el Plan Nacional de Capacitación 	<ul style="list-style-type: none"> Realizada las capacitaciones conjuntas del equipo de JICA y CNE para la formación de líderes BOSAI en cada comunidad 	<ul style="list-style-type: none"> Desarrollada el sistema de formación y certificación de facilitadores de gestión de riesgo comunitario Elaborados los materiales para la capacitación sobre el uso de informaciones de desastres y gestión de riesgo comunitaria
Resultado 4	<ul style="list-style-type: none"> Presentadas las actividades de cada país a través del Portal BOSAI Compartidas y difundidas las experiencias de buenas prácticas de cada país en los seminarios regionales y conferencias internacionales 	<ul style="list-style-type: none"> Elaborados los perfiles comunitarios Elaborados y distribuidos a la comunidad los mapas BOSAI Revisados planes de evacuación de cada comunidad Establecido el sistema de alerta temprana a través de donación de equipos para alerta Realizada el simulacro de evacuación con base en el escenario de erupción volcánica, perfil comunitario y plan de evacuación 	<ul style="list-style-type: none"> Elaborada una nueva propuesta de contenido del manual para elaboración del plan municipal de gestión de riesgo de desastres Establecido el comité comunal de gestión de riesgo y realizadas las capacitaciones sobre la metodología de elaboración del plan comunitario de gestión de riesgo de desastres Realizado el evento del centenario de la erupción volcánica del volcán San Salvador 	<ul style="list-style-type: none"> Establecidos los CODELs en las comunidades Realizados los simulacros de evacuación Elaborada la guía metodológica para realización del simulacro de evacuación en la comunidad Elaborados e instalados los mapas de riesgo "Comunidad Entera" 	<ul style="list-style-type: none"> Realizada las capacitaciones a las comunidades utilizando los materiales multiamenazas Mejorad el sistema de alerta temprana ante tsunami de las comunidades Elaborada la guía de señalización de evacuación ante tsunami e instaladas las señalizaciones Realizadas las actividades de gestión de riesgo adaptadas a las características locales de cada comunidad 	<ul style="list-style-type: none"> Establecida la red del clima (monitoreo de precipitación) a través de la colaboración entre la municipalidad y la comunidad Elaborados los planes de línea de tiempo comunitario (plan de evacuación) basados en el plan de línea de tiempo municipal y red del clima Realizados los simulacros de evacuación 	<ul style="list-style-type: none"> Realizados las actividades piloto de gestión de riesgo comunitario en las comunidades piloto Elaborado el manual de promoción de gestión de riesgo de desastres
Número de beneficiarios (Facilitadores, coordinadores capacitados)	—	<ul style="list-style-type: none"> 36 personas capacitados como facilitadores de HUG 90 personas certificados por CONRED por asistir a las capacitaciones en información de desastres 	Sin actividades de capacitación de facilitadores	Total de 49 facilitadores capacitados (personas 14 personas capacitadas como instructores, 15 personas capacitadas en Japón, 20 personas capacitadas en el curso de diplomado)	Varios (por lo menos 1,200 funcionarios de las municipalidades y instituciones relevantes participaron en la capacitación del Plan Nacional de Gestión de Riesgo)	679 personas capacitadas como recurso humano de la comunidad y 95 de ellos certificados como Líder BOSAI por CNE	38 personas capacitadas como facilitadores en gestión de riesgo comunitario
Número de beneficiarios	1,484	3,090	892	2,542	4,715	1,562	1,484

	CEPRENAC	Guatemala	El Salvador	Honduras	Nicaragua	Costa Rica	Panamá
(participantes de capacitaciones)							
Estado de utilización del Portal BOSAI	Publicados varios artículos sobre las actividades regionales relacionados con el Proyecto	Varios artículos relacionados con las actividades del Proyecto publicados.	Se están preparando las informaciones para cargar al servidor, sin embargo, no se pudo cargarlos por estar ocupados con la atención al COVID-19.	1 artículo sobre el Proyecto publicado. Además, se están preparando las informaciones para cargar al servidor, sin embargo, no se pudo cargarlos debido a que hubo un periodo en que el servidor estaba fuera de operación y después por estar ocupados con la atención al COVID-19	Varios artículos sobre el Proyecto publicados. Además, se están preparando las informaciones para cargar al servidor, sin embargo, no se pudo cargarlos debido a que hubo un periodo en que el servidor estaba fuera de operación y después por estar ocupados con la atención al COVID-19	1 artículo sobre el Proyecto publicado. Además, se están preparando las informaciones para cargar al servidor, sin embargo, no se pudo cargarlos debido a que hubo un periodo en que el servidor estaba fuera de operación y después por estar ocupados con la atención al COVID-19	1 artículo sobre el Proyecto publicado. Además, se están preparando las informaciones para cargar al servidor, sin embargo, no se pudo cargarlos debido a que hubo un periodo en que el servidor estaba fuera de operación y después por estar ocupados con la atención al COVID-19
Base de datos utilizado para el ingreso de informaciones de desastres	—	CONRED utiliza el SISMICEDDE en la respuesta a desastres. IASC, EC creó el INFORM. FLASCO (ONG) ingresó los datos hasta 2015.	Establecida la Herramienta para la Identificación de riesgos y capacidades Municipales (HIRCM)	COPECO adquirió una nueva cuenta de acceso a DesInventar, pero todavía no estableció un sistema de ingreso de datos. La UNAH ingresó los datos hasta 2015 con una cuenta de acceso distinta. IASC, EC creó el INFORM.	La lista de lugares en riesgo es mantenida como Puntos Críticos, pero no tiene acceso libre. Se está realizando la integración de la base de datos SIG de SINAPRED y ANDRES. DesInventar tiene los datos de hasta 2013 ingresados, pero se desconoce quién los ingresó.	CNE mantiene los registros de respuesta a desastres, pero no tiene libre acceso. La universidad ingresa los datos en DesInventar continuamente.	SINAPROC continúa el ingreso de datos en DesInventar.
Estado de ingreso y utilización de la base de datos de información de desastres	—	CONRED hace referencia al INFORM. SISMICEDDE es utilizado en la respuesta a desastres en la sede central.	Información de 60 municipios de 262 en total ingresados (23%)	Es necesario que COPECO cree un sistema de ingreso de datos. El ingreso de datos está bajo consideración para la cooperación con UNAH.	El Punto Crítico es utilizado	CNE utiliza la base de datos interno para la respuesta a desastres.	Continúa el ingreso de datos. Anuario de desastres de la provincia piloto elaborado.
Productos de cooperación técnica (guías / manuales)	<ul style="list-style-type: none"> Manual para el Portal BOSAI Folleto del Proyecto 	<ul style="list-style-type: none"> Guía para la formulación del plan de gestión de riesgos Videos Firmados sobre las Experiencias de Desastres Volcánico HUG PASO A PASO Mapa BOSAI Guía de conformación de instancias municipales Guía_Mesa_Permanente Perfil Comunitario Tabla de línea de tiempo Guía Práctica para el Desarrollo de las Estrategias/Planes Locales de RRD "8 pasos" 	<ul style="list-style-type: none"> Cuestionario para el sistema de base de datos sobre información de prevención / mitigación de desastres e índice de capacidad de respuesta a desastres Manual de edición del sistema de base de datos sobre información de prevención / mitigación de desastres e índice de capacidad de respuesta a desastres Manual del usuario del sistema de base de datos sobre información de prevención / mitigación de desastres e índice de capacidad de respuesta a desastres Poster sobre el procedimiento de evacuación estándar 	<ul style="list-style-type: none"> Folleto de la Caravana de la Rana Mapas de amenazas <ol style="list-style-type: none"> 1. Canadá (Muni. La Ceiba) 2. Sarmiento (Muni La Ceiba) 3. Pineda (Muni La Ceiba) 4. Villa Guadalupe (Muni. La Ceiba) 5. Altos de la Cabaña (Municipio del Distrito Central, M.D.C) 6. La Cabaña (M.D.C) 7. Altos de El Edén (M.D.C) 8. El Edén (M.D.C) Plan de la línea de tiempo <ol style="list-style-type: none"> 1. Deslizamiento (M.D.C) 2. Inundación (M.D.C) 3. inundación (La Ceiba) Manual de elaboración del plan de línea de tiempo Formato del plan de diseminación Currículo y materiales didácticos par el curso de diplomado (material de 	<ul style="list-style-type: none"> Plan municipal de gestión integral de riesgos de desastres <ol style="list-style-type: none"> 1. Muni. León 2. Muni. San Juan del Sur Guía para revisión del Plan municipal de gestión integral de riesgos de desastres <ol style="list-style-type: none"> 1. Elaboración (Parte I & II) 2. Revisión Material multiamenazas <ol style="list-style-type: none"> 1. Tsunami <ol style="list-style-type: none"> 1_Para SINAPRED 2_Para municipalidades 2. Terremoto <ol style="list-style-type: none"> 1_Para SINAPRED 2_Para municipalidades 3. Inundación <ol style="list-style-type: none"> 1_Para SINAPRED 2_Para municipalidades 4. Volcán <ol style="list-style-type: none"> 1_Para SINAPRED 2_Para municipalidades Mapa de amenazas de tsunami de 12 municipios 	<ul style="list-style-type: none"> Guía para la elaboración del plan de la Línea de Tiempo Plan de la Línea de Tiempo municipal <ol style="list-style-type: none"> 1. Alajuelita 2. Aserrí 3. Escazú 4. Desamparados Plan de evacuación comunitario <ol style="list-style-type: none"> 1. García Monge (Alajuelita) 2. Aserrí 3. Bebedero (Escazú) 4. Frailes/La Violeta (Desamparados) Guía de la Red del Clima コミュニティ防災活動項目をまとめたガイドライン Guía de elaboración del plan local de gestión de riesgo de desastres Guía del HUG Guía de los roles del CCE Video de introducción de taller de HUG 	<ul style="list-style-type: none"> Informe anual de desastres (ejemplo) <ol style="list-style-type: none"> 1. Provincia de Panamá 2. Provincia de Chiriquí Mapa de información de desastres (Sector 1 a 6 de Las Margaritas, Chepo) Manual de uso de información de desastres Materiales sobre la utilización de la información de desastres <ol style="list-style-type: none"> 1. video 2. materiales de presentación Plan Municipal de Gestión Integral de Riesgo de Desastres (Municipio de Chepo) Guía de las Actividades de Gestión de Riesgos de Desastres para el Municipio Registro de las actividades anuales de gestión de riesgo comunitario Informe de actividades en el municipio piloto

	CEPRENAC	Guatemala	El Salvador	Honduras	Nicaragua	Costa Rica	Panamá
				<p>diapositivas)</p> <ul style="list-style-type: none"> • Materiales didácticos para capacitaciones de CODEL <ol style="list-style-type: none"> 1. Material de diapositivas 2. Video 	<ol style="list-style-type: none"> 1. Puerto Morazán 2. El Viejo 3. El Realejo 4. Corinto 5. León 6. Nagarote 7. Villa El Carmen 8. San Rafael del Sur 9. Diriamba 10. Jinotepe 11. Tola 12. San Juan del Sur 13. Santa Teresa 14. La Paz Centro 15. Somotillo 16. Chichagalpa <ul style="list-style-type: none"> • Mapa de amenazas de tsunami de las comunidades piloto <ol style="list-style-type: none"> 1. Las Peñitas (Muni. León) 2. Poneloya (Muni. León) 3. Salinas Grandes (León) 4. Área central (San Juan del Sur) 5. Área central (San Juan del Sur) 6. Área urbana (San Juan del Sur) 7. La Talanguera (San Juan del Sur) • Manual de elaboración de mapas de amenazas • Manual de estimación de daños por tsunami • Herramientas de promoción de la gestión de riesgos <ol style="list-style-type: none"> 1. Primera versión del poster del Plan de Verano que incluye la información sobre tsunamis 2. Materiales didácticos relacionados con las experiencias del tsunami de 1992 en Salinas Grandes 3. Materiales didácticos relacionados con las medidas ante tsunami en Salinas Grandes 4. Programa de televisión "Nicaragua Linda y Segura" abordando el tema de tsunami 		<ul style="list-style-type: none"> • Programa de la capacitación sobre gestión de riesgo comunitario • Informe de resultados de las capacitaciones de gestión de riesgo comunitario • Materiales para capacitación de facilitadores en gestión de riesgo comunitario <ol style="list-style-type: none"> 1. Módulos (presentaciones) <ol style="list-style-type: none"> 1_Módulo 1 2_Módulo 2 3_Módulo 3 2. Examen <ol style="list-style-type: none"> 1_Examen - Día 1 2_Examen - Día 2 3_Examen - Día 3 4_Examen - Día 4 3. Módulo 6 <ol style="list-style-type: none"> 1_Reporte de trabajo en campo (Dia1) 2_Reporte de trabajo en campo (Dia2) 4. Presentación para el trabajo en campo • Material de capacitación sobre uso de información de desastres • Manual de promoción de la gestión de riesgo comunitario • Plan comunal de gestión de riesgo de desastres de Las Margaritas • Volantes de concientización sobre inundación • Certificación de facilitadores de gestión de riesgo de desastres <ol style="list-style-type: none"> 1. Video de la ceremonia de certificación de facilitadores 2. Certificación y registro de facilitadores de GRD comunitario • Lista de facilitadores de gestión de riesgo comunitario registrados

	CEPRENAC	Guatemala	El Salvador	Honduras	Nicaragua	Costa Rica	Panamá
					5. Video sobre tsunami (tentativo) 6. Maqueta de los volcanes de Nicaragua 7. Libro técnico de terremotos de Nicaragua 8. Segunda versión del poster del Plan de Verano que incluye la información sobre tsunamis 9. Manual de elaboración de dispositivo de simulación de erupción volcánica 10. Manual de la Caravana de la Rana versión nicaragüense 11. Video sobre la gestión riesgo multiamenazas • Plan de seguridad escolar actualizado (Escuela Adelante, San Juan del Sur) • Informe de capacitaciones 1. Tsunami 2. Terremoto 3. Hidrometeorológicos • Guía nacional de instalación y señalización ante tsunami • Resultado de evaluación de materiales de multiamenazas • Registro de la feria del tsunami en Salinas Grandes		

Anexo (h)

Lista de Materiales en Digital (DVD) Adjuntos

**Proyecto de Desarrollo de Capacidades para la Gestión de Riesgos a Desastres
en América Central Fase 2 "BOSAI-2"**

Lista de Materiales en Digital (DVD) Adjuntos

(1) Guías y Manuales Elaborados por el Proyecto		
País	No.	Título
Guatemala	(1) GUA_1	Guía 8 pasos JICA CONRED – Guía Práctica para el Desarrollo de las Estrategias/Planes de RRD
	(1) GUA_2	1. Testimonio de erupción volcánica en Guatemala-Volcán Pacaya (video) 2. Testimonio de erupción volcánica en Guatemala-Volcán Santiaguito (video) ※ 2 DVD a parte
	(1) GUA_3	HUG Paso a paso
	(1) GUA_4-1 (1) GUA_4-2	Mapa BOSAI 1. Volcán Pacaya 2. Volcán Santiaguito
	(1) GUA_5	Guía de conformación de instancias municipales
	(1) GUA_6	DRE_SDT_20190910_Guía_Mesa_Permanente_Propuesta
	(1) GUA_7	Perfil Comunitario
	(1) GUA_8-1 (1) GUA_8-2	Línea de Tiempo 1. Volcán Pacaya 2. Volcán Santiaguito
El Salvador	(1) ELS_1	Herramienta para la Identificación de Riesgos y Capacidades update Marzo 2020–
	(1) ELS_2	Manual de editor update Marzo 2020
	(1) ELS_3	Manual de usuario update Marzo 2020
	(1) ELS_4	Afiche-Procedimiento estándar para la evacuación JICA
Honduras	(1) HON_1	Trifolio Caravana de la Rana
	(1) HON_2-1 (1) HON_2-2 (1) HON_2-3 (1) HON_2-4	Mapa de Riesgo 1. Canadá, Sarmiento, Pineda (La Ceiba) 2. Villa Guadalupe (La Ceiba) 3. Altos de La Cabaña, La Cabaña (Tegucigalpa MDC) 4. Altos de El Edén, El Edén (Tegucigalpa MDC)
	(1) HON_2-1 (1) HON_2-2 (1) HON_2-3	Plan de la Línea de Tiempo 1. Deslizamiento (Tegucigalpa, MDC) 2. Huracán e Inundación (Tegucigalpa, MDC) 3. Inundación (La Ceiba)
	(1) HON_4	Guía para la Elaboración de Línea de Tiempo
	(1) HON_5	Plan de Replicación CBDRM (La Ceiba)
	(1) HON_6-1 (1) HON_6-2 (1) HON_6-3 (1) HON_6-4	Materiales didácticos (presentaciones) Curso de diplomado en Gestión Integral de Riesgo 1. Introducción GIR 2. Eventos meteorológicos 3. Terremoto 4. Tsunami
		Material de capacitación de CODEL (CBDRM) 1. Presentaciones

Anexo(h) Lista de Materiales en Digital Adjuntos (DVD)

	<p>(1) HON_7-1a (1) HON_7-1b (1) HON_7-1c (1) HON_7-1d (1) HON_7-1e (1) HON_7-2a (1) HON_7-2b (1) HON_7-2c (1) HON_7-2d (1) HON_7-2e (1) HON_7-3 (1) HON_7-4a (1) HON_7-4b (1) HON_7-4c</p>	<p>a. Modulo 1 Concepto básico (inundación) b. Modulo 2 Concepto básico (deslizamiento) c. Modulo 3 Concepto y enfoque de CBDRM d. Modulo 4 Organizar la comunidad e. Modulo 5 Planificación de CBDRM 2. Plan de Lección a. Modulo 1 Concepto básico (inundación) b. Modulo 2 Concepto básico (deslizamiento) c. Modulo 3 Concepto y enfoque de CBDRM d. Modulo 4 Organizar la comunidad e. Modulo 5 Planificación de CBDRM 3. Programación analítica (borrador) 4. Material de referencia a. Guía del Facilitador b. Manual de promoción de CBDRM c. Presentación de trabajo en campo</p>
<p>Nicaragua</p>	<p>(1) NIC_1-1 (1) NIC_1-2 (1) NIC_2-1 (1) NIC_2-2 (1) NIC_3-1a (1) NIC_3-1b-01 (1) NIC_3-1b-02 (1) NIC_3-1b-03 (1) NIC_3-1b-04 (1) NIC_3-2a (1) NIC_3-2b-01 (1) NIC_3-2b-02 (1) NIC_3-2b-03 (1) NIC_3-2b-04 (1) NIC_3-2b-05 (1) NIC_3-3a (1) NIC_3-3b-01 (1) NIC_3-3b-02 (1) NIC_3-3b-03 (1) NIC_3-3b-04 (1) NIC_3-4a (1) NIC_3-4b (1) NIC_3-4c (1) NIC_3-4d</p>	<p>Plan de gestión de riesgo PGR 1. Plan de Gestión de Riesgo PGR León 2020 (León) 2. Plan de Gestión de Riesgo PGR SJS 2020 (San Juan del Sur) Guía metodológica de elaboración y actualización del PMGIR 1. Elaboración de PMGIR_Partes I & II 2. Actualización de PMGIR Material didáctico multiamenazas 1. Evento meteorológico a. para SINAPRED b. para el Municipio 01. Inundación 1 02. Inundación 2 03. Deslizamiento 04. Huracán 2. Terremoto a. para SINAPRED b. para el Municipio 01. Conocimiento 1 02. Conocimiento 2 03. Lecciones aprendidas 04. Medidas del gobierno 05. Medidas familiares 3. Tsunami a. para SINAPRED b. para el Municipio 01. Mecanismo 02. Sistema de Alerta Temprana (SAT) 03. Preparación 04. Evacuación 4. Volcán a. Los Volcanes de Nicaragua b. Volcán San Cristóbal c. Volcán Telica d. Volcán Cerro Negro</p>

(1) NIC_3-4e	e. Volcán Momotombo
(1) NIC_3-4f	f. Volcán Masaya
(1) NIC_3-4g	g. Volcán Concepción y Maderas
(1) NIC_3-4h	h. Experiencia volcánica de Japón
(1) NIC_4	Mapa de Amenaza de Tsunami – Municipios Costa del Pacifico 1. Puerto Morazán 2. El Viejo 3. El Realejo 4. Corinto 5. León 6. Nagarote 7. Villa El Carmen 8. San Rafael del Sur 9. Diriamba 10. Jinotepe 11. Tola 12. San Juan del Sur 13. Santa Teresa 14. La Paz Centro 15. Somotillo 16. Chic hagalpa
(1) NIC_5	Mapa de Amenazas de Tsunami – Comunidades Piloto 1. Las Peñitas (León) 2. PoneLOYA (León) 3. Salinas Grandes (León) 4. Centro (San Juan del Sur) 5. Centro Sur (San Juan del Sur) 6. Área Urbana (San Juan del Sur) 7. La Talanguera (San Juan del Sur)
(1) NIC_6	Manual de Elaboración de MapasTsunami_ver1
(1) NIC_7	Manual para Estimación de Daños a Nivel Municipal
(1) NIC_8-1	Materiales de Difusión de la Gestión de Riesgo 1. Poster Plan de verano con enfoque Tsunami (versión 1)
(1) NIC_8-2	2. Experiencias del Tsunami de 1992 en Salinas Grandes
(1) NIC_8-3	3. Situación Actual de Preparación ante Tsunami den Salinas Grandes
(1) NIC_8-4	4. URL Video “Nicaragua Linda y Segura” (Cap. 5 Avances y Preparación con Alertas de Tsunami)
(1) NIC_8-5	5. Poster Plan de verano con enfoque Tsunami (versión 2)
(1) NIC_8-6	6. Manual de Construcción de Simuladores de Erupción Volcánica
(1) NIC_8-7	7. Informe de Actividad: Elaboración de Maqueta de los Seis Volcanes Activos de Nicaragua
(1) NIC_8-8a	8. Caravana de la Rana versión nicaragüense a. Instructivo de Capacitación b. Herramientas de apoyo
(1) NIC_8-8b-01	01. Ilustraciones
(1) NIC_8-8b-02	02. Tarjetas Emociones
(1) NIC_8-8b-03	03. Cuento de Inundación para Niños
(1) NIC_8-8b-04	04. Lamina Informativa
(1) NIC_8-9a-01	9. Gestión de riesgo multiamenazas (video) a. Evento meteorológico 01. Inundación
(1) NIC_8-9a-02	02. Deslizamiento
(1) NIC_8-9a-03	03. Huracán
(1) NIC_8-9a-04	04. Un Pluviómetro Casero
(1) NIC_8-9a-05	05. Elaborar un Plan de Evacuación
(1) NIC_8-9b-01	b. Terremoto 01. Mecanismo 1

Anexo(h) Lista de Materiales en Digital Adjuntos (DVD)

	(1) NIC_8-9b-02 (1) NIC_8-9b-03 (1) NIC_8-9b-04 (1) NIC_8-9b-05 (1) NIC_8-9b-06	02. Mecanismo 2 03. Lecciones aprendidas 04. Medidas del gobierno 05. Cómo sobrevivir 06. Medidas para sobrevivientes
	(1) NIC_8-9c-01 (1) NIC_8-9c-02 (1) NIC_8-9c-03 (1) NIC_8-9c-04	c. Tsunami 01. Mecanismo 1 02. Mecanismo 2 03. Sistema de Alerta Temprana (SAT) 04. Evacuación de personas vulnerables
	(1) NIC_8-9d-01 (1) NIC_8-9d-02	d. Volcán 01. Evacuación 02. Medidas del gobierno
	(1) NIC_9	Plan de Seguridad Escolar - Escuela Adelante.dic2019
	(1) NIC_10-1 (1) NIC_10-2 (1) NIC_10-3	Informe Final de Actividad 1. Tsunami 2. Terremoto 3. Eventos Hidrometeorológicos
	(1) NIC_11	Guía de Instalación y Señalización ante Tsunami
	(1) NIC_12	Resultado de evaluación de materiales multiamenazas
	(1) NIC_13	Registro de la Feria de Prevención ante Tsunami en Salinas Grandes
Costa Rica	(1) COS_1	Guía para la Elaboración de una Línea de Tiempo_CR
	(1) COS_2-1 (1) COS_2-2 (1) COS_2-3 (1) COS_2-4	Línea de Tiempo Municipal 1. Alajuelita 2. Aserri 3. Desamparados 4. Escazú
	(1) COS_3-1 (1) COS_3-2 (1) COS_3-3 (1) COS_3-4	Plan de Evacuación Comunitario 1. García Monge (Alajuelita) 2. Aserri 3. Bebedero (Escazú) 4. Frailes/La Violeta (Desamparados)
	(1) COS_4	Líder BOSAI – Trabajo Básico del Comité Comunitario de Emergencias Bajo el enfoque del BOSAI
	(1) COS_5-1 (1) COS_5-2 (1) COS_5-3	Taller de Promoción de la Reducción de Riesgo de Desastres Municipal 1. Promoción de la Reducción del Riesgo de Desastres a Nivel Municipal 2. Medidas para Reducción del Riesgo de Desastres y la Preparación 3. Formato de Perfiles de Proyecto (ejemplo)
	(1) COS_6	Guía HUG Paso a Paso
	(1) COS_7	Brochure - CCE dentro del Proyecto BOSAI 2
	(1) COS_8	Introducción Taller de HUG (video)
Panamá	(1) PAN_1-1 (1) PAN_1-2	Informe Anual de Desastres – ejemplo 1. Provincia de Panamá 2. Provincia de Chiriquí
	(1) PAN_2	Mapa de Inundaciones Las Margaritas (Sector 1 a 6)
	(1) PAN_3	Manual de uso de información de desastres
		Manual de Elaboración de Informe Anual de Desastres

	(1) PAN_4-1	1. Video
	(1) PAN_4-2	2. Materiales de presentación
	(1) PAN_5	Plan Municipal de GIRD – Municipio de Chepo
	(1) PAN_6	Guía de las Actividades de Gestión de Riesgos de Desastres para el Municipio
	(1) PAN_7	Reporte de Actividad Comunitaria en Panamá
	(1) PAN_8-1	Informe de Actividades en la municipalidad piloto
	(1) PAN_8-2	1. La Olimpia
		2. Loma del Rio
	(1) PAN_9	Programa del curso (programación analítica)
	(1) PAN_10	Reporte de Capacitaciones para Facilitadores en Panamá_BOSAI2
	(1) PAN_11-1a	Materiales para Capacitación de facilitadores
	(1) PAN_11-1b	1. Módulos (Presentaciones)
	(1) PAN_11-1c	a. Módulo 1
		b. Módulo 2
		c. Módulo 3
	(1) PAN_11-2a	2. Examen
	(1) PAN_11-2b	a. Examen - Día 1
	(1) PAN_11-2c	b. Examen - Día 2
	(1) PAN_11-2d	c. Examen - Día 3
	(1) PAN_11-3	d. Examen - Día 4
		3. Evaluación del Curso de Capacitación
		4. Módulo 6
	(1) PAN_11-4a	a. Instrucciones para el trabajo en campo
	(1) PAN_11-4b	b. Reporte de trabajo en campo (Dia1)
	(1) PAN_11-4c	c. Reporte de trabajo en campo (Dia2)
		5. Presentación para el trabajo en campo (OJT)
	(1) PAN_11-5a	a. Instrucción para el trabajo de campo_OJT
	(1) PAN_11-5b	b. Presentación para el trabajo en campo_OJT
	(1) PAN_12-1	Material Curso en Gestión de Información de Desastre
	(1) PAN_12-2	1. Importancia
	(1) PAN_12-3	2. Estado de DesInventar
	(1) PAN_12-4	3. Manual de Manejo DesInventar
		4. Generación de Informe Anual
	(1) PAN_13	Manual de promoción de gestión de riesgo a nivel comunitario
	(1) PAN_14	Plan de Gestión de Riesgo de Desastres_Las Margaritas
	(1) PAN_15-1	Volantes de concientización sobre inundación
	(1) PAN_15-2	1. Volantes_Inundación
	(1) PAN_15-3	2. Volantes_Inundación_Tríptico
		3. Volantes_Inundación_Niños
	(1) PAN_16-1a	Certificación de Facilitadores
	(1) PAN_16-1b	1. Ceremonia de Certificación de Facilitadores (video)
	(1) PAN_16-2	a. Funciones de los Facilitadores
		b. Mensaje del Instructor
		2. Certificación y Registro de Facilitadores de GRD Comunitario
	(1) PAN_17	Banco de Datos de Facilitadores Registrados (Marzo 2020)
SE-CEPRENAC	(1) CEP_1	Guía del usuario para la administración de portal del proyecto BOSAI
	(1) CEP_2	Folleto_JICA

(2) Política Centroamericana GIRD		
País	No.	Título
Regional	(2) CEP_1	Política Centroamericana de Gestión Integral de Riesgo de Desastres PCGIR 2015-2030 (2017)
	(2) CEP_2	Plan Regional de Reducción de Riesgo de Desastres PRRD 2014-2019 (2014.12)
(3) Plan de Gestión de Riesgo de Desastres de cada país		
País	No.	Título
Guatemala	(3) GUA_1	Plan Nacional de Gestión de Desastres Guatemala 2018-2022
	(3) GUA_2	Política Nacional para La Reducción de Riesgo a Los Desastres en Guatemala (2011.06)
El Salvador	(3) ELS_1	Plan Nacional de Protección Civil, Prevención y Mitigación de Desastres (2018.11)
Honduras	(3) HON_1	Plan Nacional de Gestión Integral de Riesgos –PNGIRH Periodo 2014-2019 (2014.12)
	(3) HON_2	Política de Estado para La Gestión Integral del Riesgo en Honduras
Nicaragua	(3) NIC_1	Plan Nacional de Gestión del Riesgo (2010.06)
Costa Rica	(3) COS_1	Plan Nacional de Gestión del Riesgo 2016-2020
	(3) COS_2	Política Nacional de Gestión del Riesgo 2016-2030
Panamá	(3) PAN_1	Plan Nacional de Gestión de Riesgo de Desastres 2011-2015
(4) Plan de Promoción de Gestión de Riesgo Comunitario		
País	No.	Título
Guatemala	(4) GUA_1	Plan de Difusión y Sostenibilidad
El Salvador	(4) ELS_1	Plan de Seguimiento 15 Nov 2019
Honduras	(4) HON_1	Plan de Difusión de COPECO
Nicaragua	(4) NIC_1	Plan de Acción post proyecto BOSAI Fase 2
Costa Rica	(4) COS_1	Mecanismo de Disseminación
Panamá	(4) PAN_1	Plan de Difusión de Gestión de Riesgos de Desastres a Nivel Comunitario
	(4) PAN_2	Lista de Comunidades para el Plan de Difusión de Gestión de Riesgos de Desastres a Nivel Comunitario en 2020
SE-CEPREDENAC	(4) CEP_1	Plan de Difusión Y Sostenibilidad
(5) PCR (Project Completion Report): Informe Final de Proyecto		
País	No.	Título
Guatemala	(5) GUA	PCR Guatemala - Informe Final de Proyecto
El Salvador	(5) ELS	PCR El Salvador - Informe Final de Proyecto
Honduras	(5) HON	PCR Honduras - Informe Final de Proyecto
Nicaragua	(5) NIC	PCR Nicaragua - Informe Final de Proyecto
Costa Rica	(5) COS	PCR Costa Rica - Informe Final de Proyecto
Panamá	(5) PAN	PCR Panamá - Informe Final de Proyecto
SE-CEPREDENAC	(5) CEP	PCR SE-CEPREDENAC - Informe Final de Proyecto
(6) R/D y M/M (Registro de Discusiones y Minutas de Reuniones)		
País	No.	Título
Guatemala	(6) GUA	Registro de Discusiones (R/D) (fecha: 14/Abril/ 2015)

Anexo(h) Lista de Materiales en Digital (DVD) Adjuntos

El Salvador	(6) ELS	Registro de Discusiones (R/D) (fecha: 09/Diciembre/2014)
Honduras	(6) HON	Registro de Discusiones (R/D) (fecha: 17/Diciembre/2014)
Nicaragua	(6) NIC	Registro de Discusiones (R/D) (fecha: 15/Enero/2015)
Costa Rica	(6) COS	Registro de Discusiones (R/D) (fecha: 08/Diciembre/2014)
Panamá	(6) PAN	Registro de Discusiones (R/D) (fecha: 19/Diciembre/2014)
SE- CEPREDENAC	(6) CEP_1 (6) CEP_2-	Minuta de Discusiones (M/M) (fecha: 01/Noviembre/2012) Enmienda de la Minuta de Discusiones M/M (fecha: 12/Agosto/2014)
(7) PDM – Matriz de Diseño del Proyecto (Versiones final y modificados)		
País	No.	Título
Regional	(7) REG	PDM Versión 0
Guatemala	(7) GUA	PDM Versiones 1 a 4
El Salvador	(7) ELS	PDM Versiones 1 a 3
Honduras	(7) HON	PDM Versiones 1 a 4
Nicaragua	(7) NIC	PDM Versiones 1 a 5
Costa Rica	(7) COS	PDM Versiones 1 a 5
Panamá	(7) PAN	PDM Versiones 1 a 3
SE- CEPREDENAC	(7) CEP	PDM Versiones 1 y 2
(8) Minutas de Reunión del CCC de cada país		
País	No.	Título
Guatemala	(8) GUA	Primera reunión a Cuarta reunión
El Salvador	(8) ELS	Primera reunión a Cuarta reunión
Honduras	(8) HON	Primera reunión a Cuarta reunión
Nicaragua	(8) NIC	Primera reunión a Cuarta reunión
Costa Rica	(8) COS	Primera reunión a Cuarta reunión
Panamá	(8) PAN	Segunda reunión a Quinta reunión
Regional	(8) CEP	Primera reunión a Cuarta reunión
(9) Lista de Participantes de la Reunión del CCC Regional		
No.	Título	
(9) CEP	Lista de asistencia CCC Regional (Primera reunión a Cuarta reunión)	