

Kyrgyz Republic

The State Tax Service under the Government of the Kyrgyz Republic (STS)

KYRGYZ REPUBLIC

THE PROJECT ON IMPROVEMENT OF HUMAN RESOURCE DEVELOPMENT SYSTEM OF THE STATE TAX SERVICE UNDER THE GOVERNMENT OF THE KYRGYZ REPUBLIC

The Project Completion Report Separate Volume Technical Cooperation Deliverables Training Materials

October 2020

Japan International Cooperation Agency (JICA)

KINZAI Institute for Financial Affairs, Inc.

PACSA Inc.

Digital Knowledge Co., Ltd.

KG
JR
20-002

Contents

Technical Cooperation Deliverables

Training Materials

- Component 1 New entrance training
- Component 2 Middle staff training
- Component 3 Taxpayer TOT training

Technical cooperation deliverables

Training Materials

Component 1 New Entrance Training

Правовые аспекты функционирования налоговой системы Кыргызской Республики

1

1

Содержание

- 1. Схема управления и структура ГНС**
- 2. Функции ГНС**

2

Налоговые органы Кыргызской Республики:

*Основы построения, задачи и функции
Регламент работы ГНС, ведение
делопроизводства*

3

3

Налоговая система:

Налоговая политика – система мер государства в области налогообложения, а именно совокупность различных видов налогов, установленных законодательной властью и взимаемых органами исполнительной власти, а также принципы и методы построения налогов.

Налоговое администрирование — процесс управления налоговым производством, реализуемый налоговыми органами, обладающими определенными полномочиями в отношении налогоплательщиков и плательщиков сборов

4

4

Основы построения, задачи и функции:

- ➔ схема управления и структура ГНС
- ➔ задачи и функции
- ➔ права и обязанности

5

5

**Постановлением Правительства
Кыргызской Республики
от 16 февраля 2012 года № 100
утверждены**

- *схема управления ГНС*
- *задачи и функции ГНС*

6

6

Схема управления ГНС

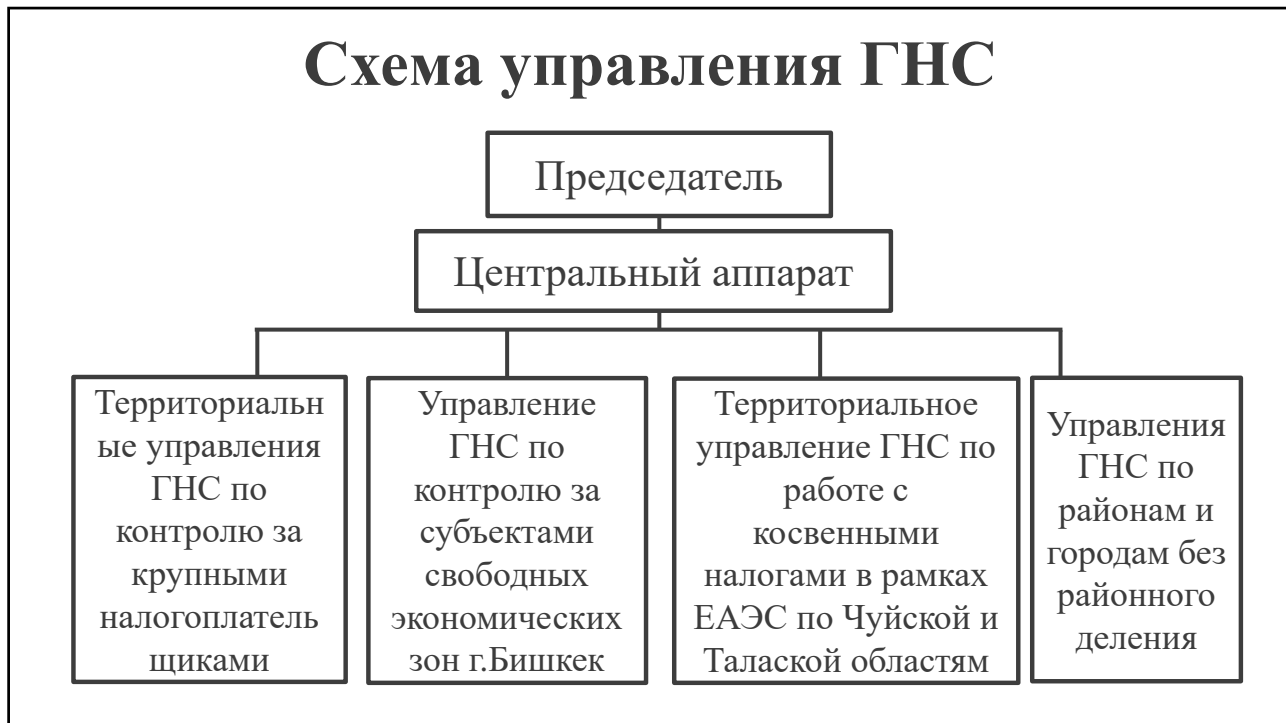

7

Постановлением Правительства Кыргызской Республики

от 22 августа 2011 года № 473

утверждена предельная штатная
численность ГНС – всего 2544 шт. ед.,

в том числе:

- *центральный аппарат* 221 шт. ед.
- *62 территориальных УГНС* 2323 шт. ед.

8

8

Организационная структура ЦА ГНС

СТРУКТУРА
Центрального аппарата Государственной налоговой службы при Правительстве
Кыргызской Республики

УТВЕРЖДЕНО
приказом ГНС при ПКР
от « 28 » мая 2020 г.
№ 150

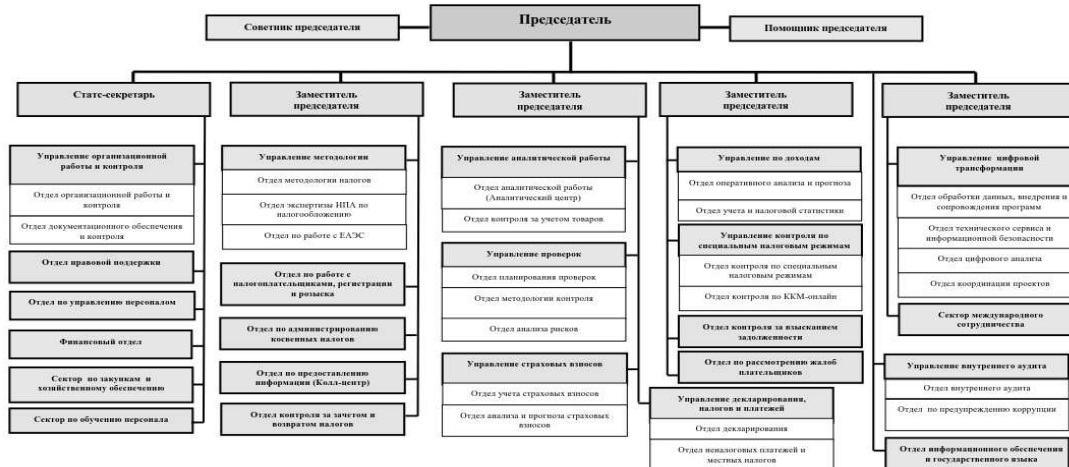

9

Деятельность ГНС структурирована по функциональным признакам работы

Основные блоки работы:

- работа с налогоплательщиками
- учет доходов и обработка деклараций
- взыскание налоговой задолженности
- аудит налогоплательщиков

Кроме того, в центральном аппарате осуществляется рассмотрение жалоб налогоплательщиков (апелляция)

10

10

Структурирование деятельности ГНС по основным блокам работы осуществляется как по вертикали (*центральный аппарат-территориальное УГНС*), так и по горизонтали (*в каждом территориальном УГНС*), что исключает возможность дублирования одних и тех же функций разными структурными подразделениями налогового органа

11

11

Структура территориального Управления ГНС со штатной численностью свыше 100 ед.

Структура Управления Государственной налоговой службы по Октябрьскому району г.Бишкек

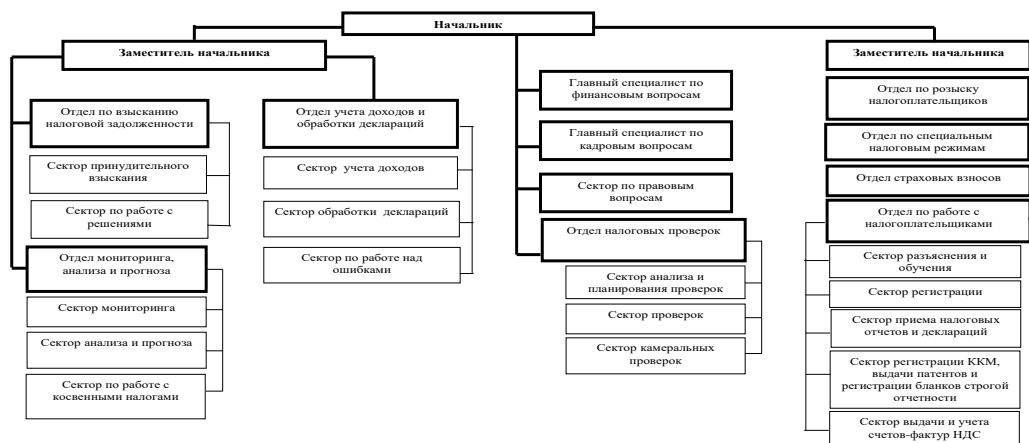

12

12

Структура территориального Управления ГНС со штатной численностью 66 ед.

Структура Управления Государственной налоговой службы по Кара-Суйскому району Ошской области

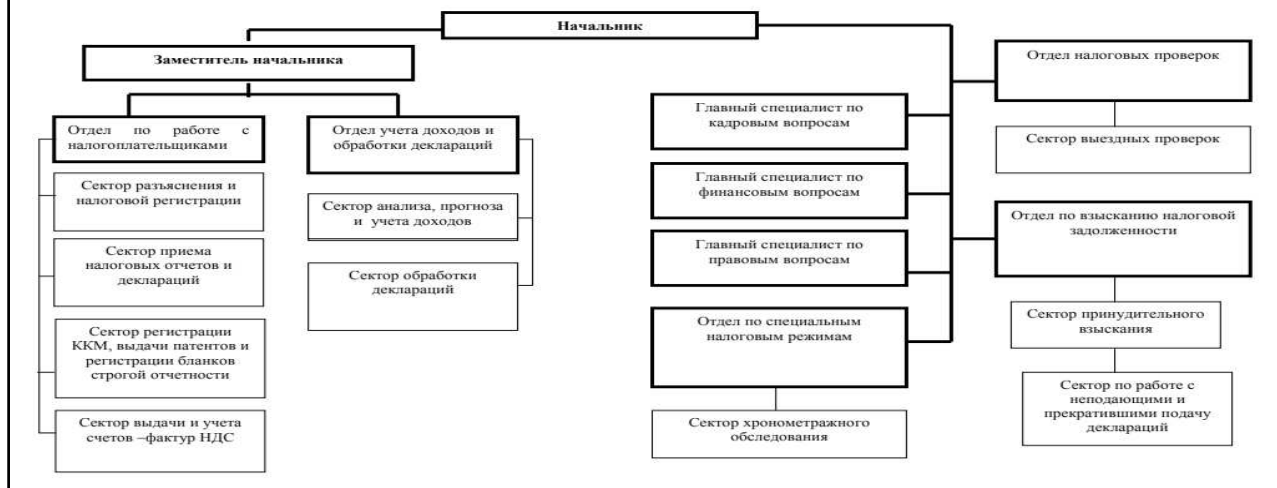

13

Структура территориального Управления ГНС со штатной численностью 13 ед.

Структура Управления Государственной налоговой службы по г.Баткен Баткенской области

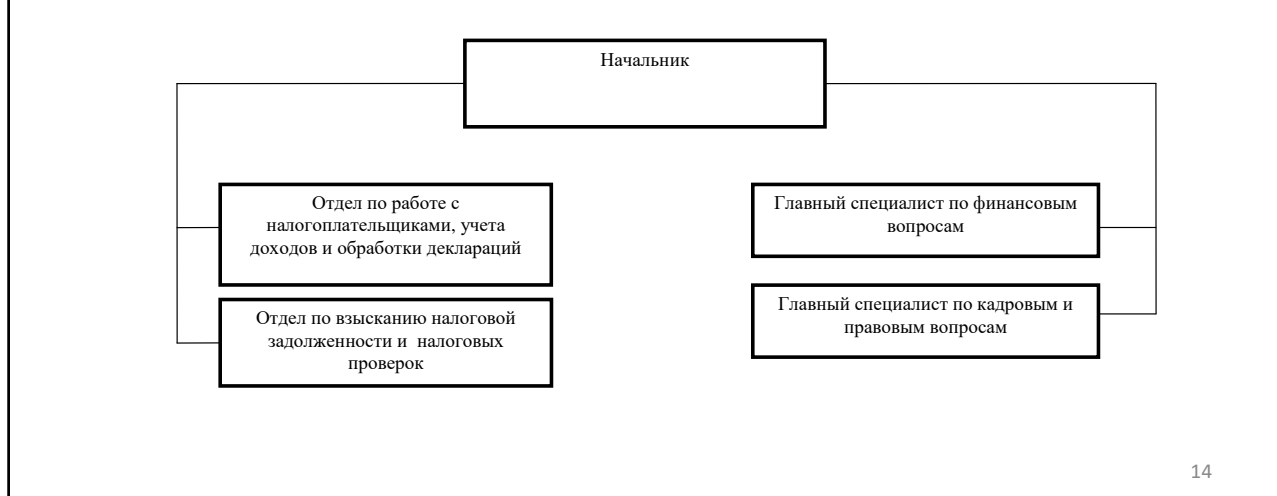

14

14

В связи с передачей ГНС дополнительных функций по:

- ❖ администрированию косвенных налогов в связи с вступлением Кыргызской Республики в ЕАЭС (с 12 августа 2015 года)
- ❖ государственной регистрации физических лиц в качестве индивидуальных предпринимателей (с 1 января 2016 года)
- ❖ администрированию страховых взносов в пилотных районах (с 1 декабря 2015 года)
- ❖ регулированию и контролю за производством и оборотом этилового спирта и алкогольной продукции (с 1 ноября 2019 года)

внесены определенные изменения в структуру налоговых органов ГНС:

- в ЦА созданы Управление администрирования косвенных налогов, Отдел мониторинга и анализа налогов, Отдел страховых платежей
- в территориальных УГНС созданы отделы анализа, мониторинга и прогноза, а также в пилотных УГНС - отделы страховых взносов

15

15

Деятельность налоговой службы

- ГНС является государственным органом исполнительной власти, осуществляющим сбор налогов, страховых взносов и других обязательных платежей в бюджет и контроль за полнотой и своевременностью их уплаты.
- ГНС и его территориальные органы являются юридическими лицами.
- ГНС имеет знамя, знаки символики и специальную форму одежды.
- ГНС и его территориальные органы содержатся за счет государственного бюджета и иных источников финансирования, не противоречащих законодательству Кыргызской Республики.

16

16

продолжение

Основными задачами Государственной налоговой службы при Правительстве Кыргызской Республики являются:

- обеспечение полноты и своевременности поступлений налогов, страховых взносов и других платежей;
- государственная регистрация физических лиц в качестве индивидуальных предпринимателей;
- предоставление качественных налоговых услуг налогоплательщикам;
- улучшение организации деятельности органов налоговой службы;
- совершенствование налогового законодательства и законодательства по социальному страхованию в установленном законодательством порядке.

17

17

Функции ГНС

- ◆ организует сбор, контроль за поступлением налогов, страховых взносов и других платежей, контроль за соблюдением налогового законодательства и законодательства по государственному социальному страхованию в пределах полномочий, установленных законодательством Кыргызской Республики;
- ◆ контролирует своевременность представления налогоплательщиками бухгалтерских отчетов и балансов, налоговых расчетов, отчетов, деклараций и других документов, связанных с исчислением платежей в бюджет;
- ◆ проводит налоговые проверки юридических и физических лиц по вопросам соблюдения ими налогового законодательства Кыргызской Республики, законодательства Кыргызской Республики о государственном социальном страховании;
- ◆ маркировки на товарах;

18

18

- контролирует применение контрольно-кассовых машин при осуществлении денежных расчетов с населением, проводит рейдовый налоговый контроль, хронометражные обследования и установку налоговых постов в целях полноты учета оборота товаров и денежных средств хозяйствующих субъектов и соблюдения ими налогового законодательства, наличия регистрации в соответствии с законодательством Кыргызской Республики, ведения учета доходов, необходимых бухгалтерских и налоговых документов;
- получает от юридических и физических лиц, финансовых органов, учреждений банков республики, а также граждан документы, на основании которых осуществляет учет (по каждому плательщику и виду платежей) сумм налогов, страховых взносов и других платежей, а также сумм финансовых санкций и административных штрафов;

19

продолжение

- ◆ осуществляет контроль и проверки за правильностью взимания и обеспечения сохранности учреждениями и организациями денежных средств;
- ◆ реализует государственную налоговую политику и политику государственного социального страхования;
- ◆ участвует в составлении прогноза доходной части государственного бюджета и бюджета Социального фонда Кыргызской Республики;
- ◆ вносит в Правительство Кыргызской Республики предложения по формам налоговых расчетов, отчетов, деклараций и иных документов, связанных с начислением и уплатой налогов, страховых взносов и других платежей в государственный бюджет и в бюджет Социального фонда Кыргызской Республики;
- ◆ обеспечивает правильность применения и своевременность взыскания налоговых и финансовых санкций, процентов и пени, предусмотренных законодательством Кыргызской Республики.

20

20

продолжение

- ◆ по письменному заявлению налогоплательщика принимает решение об изменении сроков уплаты налогов и страховых взносов в пределах своих полномочий, предусмотренных законодательством Кыргызской Республики;
- ◆ направляет налогоплательщикам решения о суммах начисленных налогов, страховых взносах и других платежах, об уплате задолженности по налогам, страховым взносам и другим платежам, а также решения о взыскании и изъятии сумм, причитающихся налогоплательщику с третьих лиц;
- ◆ осуществляет изъятие в соответствии с законодательством Кыргызской Республики предметы, явившиеся орудием или непосредственным объектом административного правонарушения.
- ◆ предъявляет в суде иски к юридическим и физическим лицам, а также гражданам о взыскании в доход бюджета налогов, страховых взносов и других платежей, штрафов, процентов, пени и иных санкций, не уплаченных в установленный срок;

21

21

продолжение

- ◆ осуществляет контрольную работу в тесном взаимодействии с местными органами власти, правоохранительными, финансовыми и другими контролирующими органами;
- ◆ представляет в вышестоящие органы отчеты, справки и информацию о результатах работы налоговых органов по сбору налогов, страховых взносов и других платежей в государственный бюджет и в бюджет Социального фонда Кыргызской Республики;
- ◆ осуществляет государственную регистрацию, налоговую (учетную) регистрацию, перерегистрацию и прекращение деятельности индивидуальных предпринимателей, крестьянских (фермерских) хозяйств без образования юридического лица - плательщиков налогов, страховых взносов и других платежей;
- ◆ осуществляет передачу органам статистики базу данных о налогоплательщиках, прошедших государственную регистрацию, а также базу данных о налогоплательщиках, осуществляющих экономическую и предпринимательскую деятельность;

22

22

продолжение

- ◆ осуществляет применение специального налогового режима по обращениям хозяйствующих субъектов;
- ◆ проводит работу по регистрации и постановке на учет в соответствующий налоговый орган контрольно-кассовых машин, допускаемых к использованию на территории Кыргызской Республики;
- ◆ осуществляет учет, хранение, оценку и реализацию конфискованного, безхозяйного и выморочного имущества;
- ◆ относит сумму превышения уплаченного налога на счет обязательства налогоплательщика.
- ◆ выписывает заключение налогоплательщику на сумму переплаты по налогам, подлежащую выплате, с начислением процентов по учетной ставке Национального банка Кыргызской Республики в порядке, установленном Налоговым кодексом Кыргызской Республики;
- ◆ рассматривает в установленном порядке заявления, предложения и жалобы граждан, юридических и физических лиц по вопросам налогообложения,

23

**Положения структурных подразделений
центрального аппарата и территориальных УГНС**

В свою очередь, на каждое структурное подразделение центрального аппарата и территориальных УГНС разрабатывается и утверждается приказом руководителя свое отдельное положение, в котором, руководствуясь общим положением, более подробным образом указываются задачи, функции, права и обязанности именно данного структурного подразделения.

24



Далее, на основании положения структурного подразделения разрабатываются и утверждаются руководителем должностные инструкции по каждой категории должности, где указываются требования, предъявляемые к конкретной должности, должностные обязанности, права, ответственность и порядок взаимодействия с другими органами в процессе осуществления служебной деятельности по данной должности.

25

25



Спасибо за внимание!

26



Этика государственного служащего

1

- **Глава 1.** Общие положения
- **Глава 2.** Профессиональные обязанности
- **Глава 3.** Предупреждение коррупции
- **Глава 4.** Культура поведения
- **Глава 5.** Порядок рассмотрения нарушений норм этики
- **Глава 6.** Ответственность за нарушение норм этики

2

Глава 1. Общие положения

1. Законодательство

- Кодекс этики государственных и муниципальных служащих Кыргызской Республики (далее – Кодекс этики) разработан в соответствии с положениями Конституции Кыргызской Республики, Международного кодекса поведения государственных должностных лиц (Резолюция 51/59 Генеральной Ассамблеи Организации Объединенных Наций от 12 декабря 1996 года), законов Кыргызской Республики, регулирующих вопросы по противодействию коррупции, государственной и муниципальной службе, а также основан на общепризнанных нравственных принципах и нормах общества и государства.
- Кодекс этики распространяется на государственных и муниципальных служащих Кыргызской Республики, занимающих административные должности (далее – служащие).

3

2. Понятие этики государственных и муниципальных служащих

Этика служащих – совокупность норм и правил поведения, отражающих требования общества к моральному, культурному и профессиональному облику лиц, занимающих должности в органах государственного управления и местного самоуправления.

4

3. Цели и принципы этики служащих

Кодекс этики устанавливает этические нормы для служащих в целях:

- формирования в сознании служащих высоко нравственных принципов служения обществу и государству;
- укрепления доверия граждан к служащим;
- повышения авторитета власти как основы укрепления государственности Кыргызской Республики.

Этическими принципами служащих являются:

- честность и беспристрастность;
- скромность и сдержанность в поведении;
- добросовестность, ответственность, профессионализм при исполнении служебных обязанностей;
- непримиримость к фактам нарушения норм этики.

Соблюдение принципов и норм этики служащим является обязательным условием при прохождении им службы и учитывается при продвижении на службе, проведении оценки, формировании резерва кадров.

По вопросам, не урегулированным настоящим Кодексом этики, применяются общепринятые нормы поведения.

4. Основы этики государственного и муниципального служащего

Кодекс этики включает следующие основные положения:

профессиональные обязанности

предупреждение коррупции

культура поведения

Глава 2. Профессиональные обязанности

5. Профессиональные обязанности государственного служащего

- При прохождении государственной и муниципальной службы служащий обязан:
 - ► руководствоваться Конституцией КР, нормами национального и международного права;
 - ► добросовестно исполнять служебные обязанности, стремиться исполнять их на высоком профессиональном уровне;
 - ► соблюдать права и свободы человека и гражданина, проявлять корректность и внимательность в обращении с гражданами и должностными лицами;
 - ► не выходить за рамки должностных полномочий;
 - ► не допускать преобладания личных и партийных интересов над интересами общества и государства;
 - ► стремиться к повышению авторитета государства, публично не критиковать руководство и проводимую государством политику;
 - ► хранить государственную, служебную и иную охраняемую законом тайну, в том числе и после прекращения службы в течение периода, в установленном законом порядке;
 - ► незамедлительно информировать руководство и соответствующие органы о ставших ему известными фактах нарушения законодательства КР;
 - ► не допускать дискриминации по этническим, возрастным, языковым, гендерным и иным признакам, а также политическим и религиозным взглядам.

7

6. Организация работы служащего

- Служащий обязан:
 - соблюдать распорядок рабочего дня и стремиться к своевременному исполнению поставленных задач;
 - бережно относиться и использовать служебное имущество.
- Служащий должен организовать свое рабочее место максимально удобно для работы и приема граждан. Обеспечение служащего необходимыми условиями для работы является обязанностью руководителя органа.
- Запрещается приходить на работу в нетрезвом виде или употреблять на рабочем месте спиртные напитки, наркотические вещества. Запрещается курение на рабочем месте, а также нарушать правила пожарной и санитарной безопасности.

8

Глава 3. Предупреждение коррупции

7. Поведение служащего при конфликте интересов

Конфликт интересов возникает, когда частные интересы служащего влияют на выполнение им официальных обязанностей или функций, что приводит или может привести к нарушению прав и интересов граждан, организаций или государства.

В случае возникновения конфликта интересов либо возможности возникновения такого конфликта служащий обязан проинформировать об этом руководителя. При наступлении конфликта интересов руководитель принимает меры, установленные законодательством, с целью недопущения использования служащим преимуществ должностных полномочий в личных целях.

9

8. Предотвращение служащим коррупционных проявлений

Служащий обязан способствовать недопущению коррупции на службе.

В случаях, когда служащему становятся известны факты коррупционного проявления со стороны других служащих, он обязан незамедлительно сообщить об этом в письменной форме руководителю, а также уполномоченным по противодействию в указанной сфере правоохранительным органам. Руководитель органа обязан обеспечить защиту служащего, сообщившего о фактах проявления коррупции, вплоть до обращения в правоохранительные органы.

В случае, если служащий обращается по личным вопросам в органы гос.управления или местного самоуправления, он не должен представляться как служащий, а ограничиться только предметом обращения.

10

9. Декларирование доходов, расходов и имущества

При прохождении государственной и муниципальной службы служащие обязаны представлять декларацию в порядке, установленном законодательством.

В случае выявления серьезных расхождений сведений в декларации с фактическим материальным положением служащего к нему применяются меры в соответствии с законодательством.

11

10. Получение подарков

Служащий не вправе использовать служебное положение для получения подарков (деньги, товары, услуги и т.д.) от заинтересованных лиц

Запрещается предлагать или обещать какую-либо помощь за подарок, вознаграждение

Допускается получение подарков со стороны коллег по службе ко дню рождения, семейным торжествам и т.п.

Подарки, полученные служащим во время служебных командировок, передаются по акту в собственность соответствующего органа государственного управления.

Указанные ограничения не распространяются на официальные награды (призы, дипломы, грамоты и т.д.).

12

Глава 4. Культура поведения

11. Субординация и взаимоотношения на службе

- При взаимодействии с коллегами служащий должен быть примером справедливости, доброжелательности, содействовать формированию благоприятного морального климата, оказывать взаимную помощь.
- Служащий должен с уважением относиться к коллегам, не критиковать их публично, не вправе открыто подвергать сомнению решения руководителя. В случае несогласия с решением руководителя, служащий вправе обратиться к нему с письменным изложением своей позиции.
- В случае выявления фактов нарушения норм этики коллегами по службе, служащий вправе доложить о таких фактах руководителю.
- Служащие должны соблюдать субординацию, придерживаться рамок служебных отношений, оказывать уважение и воздерживаться от оскорбительных слов в отношении с коллегами.

- В служебном поведении служащий должен исходить из конституционных положений о том, что права и свободы человека являются высшей ценностью, и воздерживаться от любого вида высказываний и действий дискриминационного характера по признакам пола, возраста, расы, этнической принадлежности, языка, социального, имущественного или семейного положения, политических или религиозных предпочтений.
- В коллективе руководитель должен проявлять уважительное отношение к подчиненным, быть примером для подражания, морально поддерживать и уметь организовать их работу, создавать условия для профессионального развития и ценить время подчиненных.
- Руководитель должен проявлять внимательность к нуждам своих подчиненных, отзываться на их просьбы, поддерживать деловую обстановку в коллективе.

12. Общественная и политическая деятельность

Общественная и политическая (внеслужбная) деятельность служащего не должна вызывать у окружающих сомнений в его честности и порядочности. Внеслужбная деятельность служащего либо его принадлежность к общественному, политическому объединению и религиозной организации не должны порождать сомнения в беспристрастности и объективности выполнения им служебных обязанностей.

Служащий не должен, используя свое служебное положение, принуждать других служащих к участию в деятельности общественных, политических объединений и религиозных организаций.

Служащему запрещается в служебных помещениях проводить мероприятия общественных, политических объединений и религиозных организаций.

Запрещается занятие внеслужбными делами в рабочее время.

Служащий должен избегать ситуаций, при которых его деятельность может привести к нарушению Конституции и законов КР, причинить имущественный ущерб органам государственного управления и местного самоуправления, моральный вред гражданам.

15

13. Отношения с гражданами

В отношениях с гражданами служащий обязан:

быть корректным и вежливым

не преследовать интересы одной из сторон получателей услуг

не допускать волокиты, бережно относиться к их личному времени

показывать свою дисциплинированность и организованность

поддерживать авторитет органов государственного управления и местного самоуправления

16

14. Внешний вид служащего

Внешний вид (прическа, одежда) служащего должен соответствовать классическому и деловому стилю, быть аккуратным и опрятным.

Специальные требования к одежде могут предъявляться к служащим, задействованным в протокольных и других официальных мероприятиях.

17

15. Стиль общения

Стиль общения отражает культурный уровень служащего.

В общении с коллегами и иными лицами служащим необходимо придерживаться принципов доброжелательности и открытости.

При представлении служащих друг другу, первым представляют служащего, занимающего более высокую должность.

При проведении служебной беседы служащий должен стремиться к рациональности, ясности и точности.

В целях экономии рабочего времени и бюджетных средств, служащий при исполнении обязанностей должен стремиться к преимущественному использованию современных средств информационных технологий.

В служебных отношениях подчиненные и младшие по должности первыми здороваются с руководителями и старшими по должности, а при равном положении служащих первым здоровается тот, кто считает себя более вежливым и воспитанным.

18

Глава 5. Порядок рассмотрения нарушений норм этики

16. Комиссия по этике

В каждом органе государственного управления и местного самоуправления образуется комиссия по этике, рассматривающая заявления и жалобы на этическое поведение служащего.

Комиссия по этике осуществляет свою деятельность на принципах гласности, коллегиальности и добросовестности.

Количество членов комиссии по этике должно составлять нечетное число, но не менее 3-х человек.

Комиссия по этике формируется на общем собрании коллектива из числа служащих, пользующихся авторитетом и уважением в коллективе, с учетом гендерного представительства. Председатель комиссии избирается членами комиссии по этике. Персональный и количественный состав утверждается руководителем.

Глава 6. Ответственность за нарушение норм этики

17. Виды нарушений норм этики

Нарушение этики (проступок) - это несоблюдение служащим норм и правил поведения, установленных настоящим Кодексом.

Проступки подразделяются на значительные и серьезные.

Значительным является проступок, который дискредитирует исключительно самого служащего.

Серьезным является проступок, который подрывает доверие граждан к органам государственного управления и местного самоуправления.

При повторном нарушении норм этики служащим, его проступок может быть переквалифицирован со значительного на серьезный.

При квалификации вида проступка комиссия по этике принимает во внимание повторность его совершения в течение одного года.



**Благодарим за
внимание!**



Антикоррупционная политика. Меры принимаемые налоговой службой в сфере противодействия коррупции.

Бишкек 2019

Коррупция — умышленные деяния, состоящие в создании противоправной устойчивой связи одного или нескольких должностных лиц, обладающих властными полномочиями, с отдельными лицами или группировками в целях незаконного получения материальных, любых иных благ и преимуществ, а также предоставление ими этих благ и преимуществ физическим и юридическим лицам, создающие угрозу интересам общества или государства (*ст. 1 Закона КР «О противодействии коррупции»*).

Нормативные правовые акты по противодействию коррупции

- Закон Кыргызской Республики от 08.08.2012 года N 153 «О противодействии коррупции»
- Указ Президента Кыргызской Республики от 02.02.2012 г. УП № 26 «О государственной стратегии антикоррупционной политики Кыргызской Республики и мерах по противодействию коррупции»
- Указ Президента Кыргызской Республики от 12.11.2013 г. УП № 215 «О мерах по устранению причин политической и системной коррупции в органах власти»
- Постановление Правительства Кыргызской Республики от 30.08.2012 г. № 596 «Об утверждении Программы и Плана мероприятий Правительства Кыргызской Республики по противодействию коррупции на 2012-2014 годы» (утратило силу)
- Постановление Правительства Кыргызской Республики от 30.03.2015 г. № 170 «Об утверждении Плана мероприятий государственных органов Кыргызской Республики по выполнению Государственной стратегии антикоррупционной политики Кыргызской Республики на 2015-2017 годы» (утратило силу)

Виды коррупционных действий

Провокация взятки – попытка передачи должностному лицу органа налоговой службы без его согласия имущественных и иных благ, в том числе денег, либо оказания ему услуг имущественного и не имущественного характера, в целях выполнения определенных действий или бездействий сотрудниками органов налоговой службы в интересах лица, предлагающего взятку.

Дача взятки – предоставление должностному лицу органа налоговой службы лично или через посредников взятки в виде денег, ценных бумаг, иного имущества или выгод имущественного или неимущественного характера для самого должностного лица или иного физического или юридического лица с тем, чтобы это должностное лицо совершило какое-либо действие или бездействие при выполнении своих должностных обязанностей.

Создание условий для конфликта интересов – действия граждан, направленные на выполнение сотрудниками определенных действий для удовлетворения личных интересов, вопреки должностным обязанностям.

Склонение к коррупции – действия граждан, предполагаемое выполнение определенных активных действий или воздержание от выполнения таких действий за потенциальное неопределенное вознаграждение.

Причины:

- слабый профессиональный уровень некоторых кадров ГНС;
- недостаточный уровень заработной платы налоговых инспекторов;
- несовершенство законодательной базы;
- недостаточный уровень организации работы органов налоговой службы, предполагающий возможность прямого контакта между инспекторами и налогоплательщиками.

5 направлений антикоррупционной деятельности налоговой службы

1. повышение уровня профессионализма кадрового состава налоговой службы;
2. повышение информированности населения в налоговых вопросах, налоговая культура;
3. достижение простого и понятного налогового законодательства;
4. совершенствование налоговых процедур, уменьшение «контактных» процедур налогового администрирования;
5. привлечение гражданского общества к вопросам борьбы с коррупцией.

1. Повышение уровня профессионализма кадрового состава налоговой службы

- *использование полиграфа при назначении на отдельные категории должностей;*
- *проведение постоянного обучения и повышение квалификации сотрудников;*
- *создан и оборудован учебный класс Налоговой службы;*
- *внедрена новая система оценки деятельности сотрудников ;*
- *проведение профилактических мероприятий по предупреждению и пресечению коррупционных проявлений (проверки, служебные расследования по обращениям граждан и юридических лиц, в том числе и по «телефону-доверия»);*
- *практикуется увольнение в связи с «утратой-доверия», за допущение коррупционных правонарушений;*
- *принятие дисциплинарных мер за несоблюдение этики государственного служащего.*

2. Повышение информированности населения в налоговых вопросах, налоговая культура

- *запущен новый веб-сайт ГНС с расширением разъяснительного блока;*
- *функционирует Колл-центр с бесплатным телефонным номером 194, где можно получить интересующую информацию по налоговым вопросам в режиме он-лайн;*
- *осуществляется постоянное информирование и разъяснительная работа через СМИ, проведения семинаров-совещаний по налоговым вопросам (по отдельному медиа-плану), распространение раздаточного материала (буклеты, брошюры, плакаты, календари, и т.д.).*

3. Совершенствование налоговых процедур, направленных на уменьшение «контактных» форм и способов уплаты налогов

- *в 37 территориальных УГНС создано «Единое окно», обеспечивающие обслуживание налогоплательщиков в одном месте (на базе созданных отделов по работе с налогоплательщиками);*
- *3 сервисных пункта на ТРК «Дордой» (2) и ККП «Сосновка» (1);*

7

- *внедрен программный комплекс ИСНАК, полностью автоматизирующий процессы налогового администрирования*
 - *внедрены инновационные методы оплаты налогов через платежные терминалы (налог на движимое, недвижимое имущество, земельного налога, патент);*
 - *внедрена риск-ориентированная система проведения налоговых проверок*
 - *электронные услуги:*
 - *представление налоговой отчетности в электронном виде с использованием ЭЦП и в упрощенном виде без ЭЦП через сайт ГНС;*
 - *кабинет налогоплательщика;*
- Планируется «фискализация ККМ», «электронный патент».*

4. Достижение простого и понятного законодательства по налогам

влечет искоренение причин, порождающих коррупционные риски в системе налоговой службы, из-за не совершенства нормативной базы. Для чего, в целях исключения разночтений и неоднозначных толкований, упрощения налоговых процедур проводится работа по совершенствованию законодательной базы путем внесения предложений, дополнений и изменений в действующее законодательство. При чем, рассмотрение вносимых изменений и дополнений осуществляется в ходе их обсуждения с бизнес-сообществом и экспертами.

8

5. Привлечение гражданского общества к вопросам борьбы с коррупцией

1. ОС при ГНС при ПКР.
2. Ежегодная акция «День открытых дверей».
3. «Уроки налоговой грамотности».
4. Проведена акция под девизом «Честно плати налоги. Не давай взятку!» (в 2015 году в ТЦ «Бишкек Парк»).
5. Социальный видеоролик «Честно платя налоги, мы остановим коррупцию» (в 2016 году).
6. Буклет «Борьба с коррупцией – это наше общее дело!» (в кол. 5000).

Работа с обращениями граждан

- письменные заявления;
- электронные обращения;
- «телефон-доверия»;
- публикации в СМИ;
- «общественная приемная».

Проводятся служебные расследования и проверки.
Применяются меры дисциплинарного взыскания.

9

«Единое окно»



Call-центр



Электронная отчетность

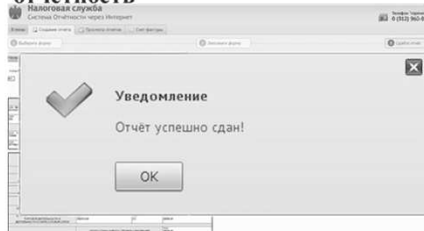

Веб-сайт www.sti.gov.kg



10

Ведомственные документы, направленные на пресечение коррупционных проявлений

1. Кодекс профессиональной этики.
2. Правила антикоррупционного поведения.
3. Правила поведения при осуществлении налогового контроля (при проведении выездных проверок и рейдового налогового контроля).
4. Памятка по противодействию коррупции.
6. Обязательство.
7. Перечень возможных типовых ситуаций, приводящих к конфликту интересов.
8. Перечень коррупционных рисков.
9. Перечень коррупциогенных должностей.

Комиссия по этике
Комиссия по предупреждению коррупции
Мобильная группа

Статистика по возбужденным уголовным делам

Возбуждено уголовных дел

• 2012 год –	45
• 2013 год –	27
• 2014 год -	14
• 2015 год -	16
• 2016 год -	19
• 2017 год -	5
• 2018 год -	9

Чаще всего уголовные дела возбуждались по признакам преступления, предусмотренного статьями 304 «Злоупотребление должностным положением» и 313 «Вымогательство взятки» Уголовного кодекса Кыргызской Республики

Статья 314 Уголовного кодекса Кыргызской Республики - предоставление должностному лицу лично или через посредников взятки в виде денег, ценных бумаг, иного имущества или выгод имущественного или неимущественного характера для самого должностного лица или иного физического или юридического лица с тем, чтобы это должностное лицо совершило какое-либо действие или бездействие при выполнении своих должностных обязанностей, наказывается штрафом в размере от двух тысяч до трех тысяч расчетных показателей либо лишением свободы от двух до трех лет.

Спасибо за внимание



Налоговое правонарушение и ответственность за его совершение

1

Понятие налогового правонарушения

- Нарушением налогового законодательства Кыргызской Республики или **налоговым правонарушением** является **виновно-совершенное противоправное деяние** (действие или бездействие) участника налоговых правоотношений, **не содержащее признаков административного и/или уголовного правонарушения**. Ответственность за совершение налогового правонарушения устанавливается Налоговым кодексом.
- Ответственность за нарушение налогового законодательства Кыргызской Республики, содержащего признаки уголовного или административного правонарушения, устанавливается Кодексом Кыргызской Республики о нарушениях, Кодексом Кыргызской Республики о проступках или Уголовным кодексом Кыргызской Республики.

2

2

Общие принципы привлечения к ответственности за совершение налогового правонарушения

1. Никто не может быть привлечен к ответственности за совершение налогового правонарушения иначе, как по основаниям и в порядке, предусмотренным Налоговым кодексом и законодательством Кыргызской Республики.
2. Никто не может быть привлечен повторно к ответственности за совершение одного и того же налогового правонарушения.



3

3

Общие принципы привлечения к ответственности за совершение налогового правонарушения

3. Привлечение участника налоговых правоотношений к ответственности за совершение налогового правонарушения не освобождает его должностных лиц от ответственности, предусмотренной Кодексом Кыргызской Республики о нарушениях, Кодексом Кыргызской Республики о проступках или Уголовным кодексом Кыргызской Республики при наличии соответствующих оснований.
4. Привлечение к ответственности за совершение налогового правонарушения не освобождает налогоплательщика от обязанности исполнить налоговое обязательство, а также уплатить причитающиеся суммы пени и налоговых санкций.

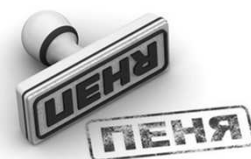

4

4

Общие принципы привлечения к ответственности за совершение налогового правонарушения

5. Участник налоговых правоотношений считается невиновным в совершении налогового правонарушения, пока его виновность не будет доказана в порядке, предусмотренном законодательством Кыргызской Республики.
6. Налогоплательщик и его должностное лицо, привлекаемое к ответственности, не обязано доказывать свою невиновность в совершении налогового правонарушения.
7. Обязанность доказать обстоятельства, свидетельствующие о факте налогового правонарушения и виновности лица в его совершении, возлагается на органы налоговой службы.



5

5

Срок исковой давности по налоговому обязательству

Срок исковой давности по налоговому обязательству устанавливается в **6 лет** со дня, следующего за днем:

- 1) окончания налогового периода по налогу;
- 2) прекращения действия отсрочки или рассрочки, в случае неуплаты отсроченной или рассроченной суммы налоговой задолженности;
- 3) вручения налогоплательщику уведомления по налоговому обязательству, возникшему в результате проведения налоговой проверки.

В случае уплаты налога на основе добровольного патента — **3 года**.



6

6



Виды налоговых правонарушений и ответственность за их совершение

7

7

Уклонение от налоговой и/или учетной регистрации в налоговом органе

При ведении деятельности налогоплательщиком без налоговой и/или учетной регистрации в налоговом органе применяется **налоговая санкция в однократном размере суммы налогов**, начисленных и/или подлежащих начислению за весь период такой деятельности, но не менее 50 расчетных показателей.

100%

8

8

Занижение сумм налога в налоговой отчетности

Размер занижения*

Налоговая санкция**

До 2%	→	Не применяется
От 2% до 5%	→	50%
Свыше 5%	→	100%

* К совокупному годовому доходу за год, предшествующий проверяемому календарному году.

** От суммы занижения налога.

9

9

Невыполнение обязанности по уплате налогов налоговым агентом

При неуплате или неполной уплате сумм налога, удержанного и подлежащего уплате, к налоговому агенту применяется налоговая санкция в размере **10 процентов** от неуплаченной суммы налога, подлежащей уплате, и/или доплате за каждый полный или неполный месяц со дня, установленного для его уплаты, но не более 50 процентов указанной суммы.

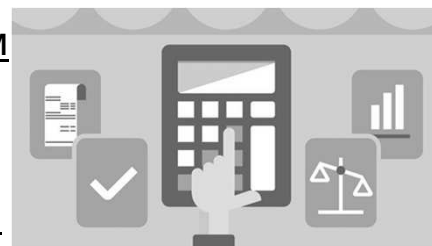

* «**Налоговый агент**» — организация или ИП, которые удерживают подоходный налог с наемных работников и перечисляют его в бюджет.

10

10

Обжалование решения органов налоговой службы

Бишкек - 2019

1

Органы, рассматривающие жалобу налогоплательщика на решение органов налоговой службы

- В соответствии с разделом VI Налогового кодекса Кыргызской Республики, рассмотрение жалобы налогоплательщика на решение органов налоговой службы производится в уполномоченном налоговом органе.

• (Статья 146 НККР)

2

Согласно пункта 14 статьи 4 Налогового кодекса **"Уполномоченный налоговый орган"** - центральный государственный орган налоговой службы Кыргызской Республики, т.е. Центральный аппарат Государственной налоговой службы при Правительстве Кыргызской Республики.

3

Порядок и сроки подачи жалобы налогоплательщиком

- 1. Жалоба налогоплательщика на решение органов налоговой службы подается в уполномоченный налоговый орган в течение 30 календарных дней со дня, следующего за днем вручения налогоплательщику данного решения.
- 2. Если налогоплательщик подал жалобу на решение органов налоговой службы по истечении срока, установленного частью 1 настоящей статьи, то эта жалоба не подлежит рассмотрению.
- 3. Копия жалобы должна быть направлена налогоплательщиком в орган налоговой службы, решение которого обжалуется.

4

- 4. Жалоба, поданная в нарушение положений раздела VI Налогового кодекса, уполномоченным налоговым органом возвращается заявителю с указанием причины.
- 5. Налогоплательщик, после устранения причин, явившихся поводом для возврата его жалобы, имеет право повторно направить жалобу в уполномоченный налоговый орган в течение 10 дней, следующих за днем получения возвращенной жалобы.

5

- 6*. По факту занижения налогового обязательства, в связи с которым возбуждено уголовное дело, жалоба налогоплательщика не подлежит рассмотрению в органах налоговой службы. При этом налогоплательщик имеет право обратиться в уполномоченный орган для получения экспертного заключения по указанному факту.

- (Статья 147 НККР)

6

Форма и содержание жалобы налогоплательщика

В жалобе должны быть указаны:

- 1) дата подачи жалобы;
- 2) наименование органа налоговой службы, в который подается жалоба;
- 3) фамилия, имя и отчество либо полное наименование лица, подающего жалобу, его место жительства (место нахождения);
- 4) идентификационный налоговый номер налогоплательщика;
- 5) наименование органа налоговой службы, решение которого обжалуется;
- 6) обстоятельства, на которых налогоплательщик, подающий жалобу, основывает свои требования и доказательства, подтверждающие эти обстоятельства;
- 7) перечень прилагаемых документов;
- 8) реквизиты обжалуемого решения.

7

Жалоба налогоплательщика подается в письменной форме и подписывается налогоплательщиком.

К жалобе прилагаются:

- копии материалов и акта по результатам налогового контроля;
- копия решения по ней;
- документы, подтверждающие обстоятельства, на которых налогоплательщик основывает свои требования, заверенные налогоплательщиком и иными органами;
- иные документы, имеющие отношение к делу*.

В жалобе могут быть указаны и иные сведения, имеющие значение для разрешения спора*.

- (статья 148 НККР)

8

Порядок рассмотрения жалобы налогоплательщика

- 1. На жалобу налогоплательщика направляется решение в отношении существа жалобы в срок не позднее 30 календарных дней, следующих за днем получения данной жалобы.
- Срок рассмотрения жалобы исчисляется со дня, следующего за днем регистрации жалобы в уполномоченном налоговом органе, и истекает в день направления решения налогоплательщику.
- 2. Если в период рассмотрения жалобы от налогоплательщика поступили дополнения к первоначальной жалобе по взаимосвязанным налогам и платежам, срок рассмотрения по основной и дополнительной жалобам начинается со дня, следующего за днем поступления дополнения.

9

- Срок рассмотрения жалобы прерывается в случаях назначения встречной проверки, пере проверки, направления запросов в соответствующие органы для разъяснения порядка применения положений по вопросам налогообложения уполномоченным органам других государств в соответствии с международными договорами.
- Налогоплательщику направляется промежуточное решение о том, что окончательное решение по жалобе будет принято после выполнения процедур, предусмотренных настоящей частью.
- Срок рассмотрения жалобы, включая дни продления и прерывания сроков, предусмотренных настоящей частью, не может превышать 90 дней со дня, следующего за днем подачи жалобы.

10

- 3. Жалоба налогоплательщика считается удовлетворенной, если уполномоченный налоговый орган не направил решение в сроки, предусмотренные частями 1 и 2 настоящей статьи.
- 4. По результатам рассмотрения жалобы уполномоченный налоговый орган принимает одно из нижеследующих решений:
 - 1) удовлетворяет жалобу налогоплательщика;
 - 2) частично удовлетворяет жалобу налогоплательщика;
 - 3) отказывает в удовлетворении жалобы налогоплательщика.
- Решение, принятое уполномоченным налоговым органом в соответствии с пунктами 1 и 2 настоящей части, отменяет предыдущее решение органа налоговой службы.

- 5*. Уполномоченный налоговый орган вручает решение налогоплательщику в порядке, предусмотренном статьей 82 Налогового кодекса, а также направляет налоговому органу, решение которого обжалуется.
- В случаях, предусмотренных пунктами 1 и 2 части 4 настоящей статьи, на основании решения уполномоченного налогового органа орган налоговой службы, решение которого обжалуется, обязан вынести новое решение в соответствии с частями 2-6 статьи 106 Налогового кодекса.

- 6. Если в жалобе содержится вопрос, по которому заявителю неоднократно направлялись решения по существу в связи с ранее направляемыми жалобами, и при этом в жалобе не приводятся новые доводы или обстоятельства, уполномоченный налоговый орган вправе принять решение о безосновательности очередной жалобы и прекращении переписки с налогоплательщиком по данному вопросу при условии, что указанная жалоба и ранее направляемые жалобы направлялись в один и тот же орган. О данном решении налогоплательщик информируется письменно.
- 7*. Налогоплательщик, не согласный с решением уполномоченного налогового органа по поданной жалобе, вправе обжаловать это решение в судебном порядке по общим правилам гражданского судопроизводства с особенностями, установленными для административных дел.
- (Статья 149 НКР)

13

Содержание решения органа налоговой службы по жалобе налогоплательщика

- В решении по результатам рассмотрения жалобы должны быть указаны:
 - 1) дата и место принятия решения;
 - 2) наименование уполномоченного налогового органа, рассмотревшего жалобу;
 - 3) фамилия и инициалы либо полное наименование налогоплательщика, адрес заявителя;
 - 4) идентификационный налоговый номер налогоплательщика;
 - 5) наименование органа налоговой службы, на решение которого была подана жалоба;

14

- 6) реквизиты и краткое содержание обжалуемого решения;
- 7) суть жалобы;
- 8) изложение мотивов и фактов, положенных в основу решения;
- 9) ссылки на нормы Налогового кодекса, закона или нормативного правового акта;
- 10) принятое решение;
- 11) соответствующее поручение налоговому органу, решение которого обжаловалось*.

• (Статья 150 НККР)

15

Последствия подачи жалобы

- 1. Подача жалобы налогоплательщиком в порядке, установленном настоящим Кодексом, в уполномоченный налоговый орган или суд, приостанавливает исполнение обжалуемого решения.
- 2. Исполнение решения приостанавливается со дня подачи жалобы в уполномоченный налоговый орган до истечения 30 дней, следующих за днем вручения налогоплательщику обжалуемого решения.
- Исполнение решения приостанавливается до вручения налогоплательщику решения на жалобу*.

16

- 3. В случае полного или частичного удовлетворения жалобы налогоплательщика, в решение органа налоговой службы вносятся соответствующие изменения и дополнения на основании решения на жалобу.
- 4. В случае удовлетворения или частичного удовлетворения жалобы налогоплательщика налоговые санкции и пеня за весь период рассмотрения жалобы начисляются только на сумму, которая признана обоснованно начисленной.
- 5. Если после принятия решения по жалобе налогоплательщика получены документальные сведения, которые не учтены при вынесении решения уполномоченного налогового органа и влекут изменение налогового обязательства налогоплательщика, то уполномоченный налоговый орган имеет право изменить данное решение.
- (Статья 151 НККР)

17

Перечень НПА:

1. Налоговый кодекс Кыргызской Республики.
2. Решение Конституционной палаты Верховного суда КР от 17 февраля 2017 года N 3-р (По делу о проверке конституционности частей 2 и 7 статьи 149 Налогового кодекса Кыргызской Республики в связи с обращением гражданина Шатманова Куватбека Тунгучбековича в интересах общества с ограниченной ответственностью "Интерлизинг")
3. Постановление Конституционной палаты Верховного Суда КР от 5 декабря 2017 года
4. Уголовный кодекс Кыргызской Республики.

18

•Благодарим за внимание!



Налоговая система Кыргызской Республики

Часть 1

1



Налоговая система

«Совокупность налогов, пошлин и сборов, взимаемых на территории государства в соответствии с налоговым законодательством, а также совокупность налоговых органов, норм и правил, определяющих полномочия сторон, участвующих в налоговых правоотношениях».



2

2

Налоговое законодательство Кыргызской Республики

*«Система нормативных правовых актов,
регулирующих налоговые правоотношения».*



**НАЛОГОВЫЙ
КОДЕКС**



**Нормативные правовые акты,
принятые на основании
Налогового кодекса**

*Порядки, положения, утвержденные
постановлением ПКР, указами Президента КР,
распоряжениями ПКР, приказами ГНС и др.*

3

3

Налоговый кодекс



устанавливает



принципы обложения налогами в Кыргызской Республике

систему налогов в Кыргызской Республике

виды налогов, взимаемых в Кыргызской Республике

порядок введения в действие и прекращения действия
местных налогов

основания возникновения, изменения, прекращения и
порядок исполнения налогового обязательства

4

4



Налоговый кодекс (продолжение)



устанавливает



права и обязанности налогоплательщиков, органов налоговой службы и других участников налоговых правоотношений

формы и методы налогового контроля

ответственность за нарушение требований, установленных налоговым законодательством Кыргызской Республики

порядок обжалования решений органов налоговой службы и действий и/или бездействия их сотрудников

Основные принципы налогового законодательства Кыргызской Республики



Законность налогообложения	Обязательность налогообложения
Единство налоговой системы	Гласность налогового законодательства
Справедливость налогообложения	Презумпция добросовестности налогоплательщика
Презумпция правомерности	Определенность налогообложения



Право установления налогов

Право установления налогов принадлежит Жогорку Кенешу Кыргызской Республики.

Налоги устанавливаются или отменяются исключительно Налоговым кодексом.

Запрещается включать в законодательство, не являющееся налоговым законодательством Кыргызской Республики, нормы, регулирующие налоговые правоотношения, кроме случаев, предусмотренных Налоговым кодексом.

Отсутствие норм, необходимых для регулирования налоговых правоотношений, не может быть использовано против налогоплательщика.

7

7

Участники налоговых правоотношений



8

8

Применение норм налогового законодательства

Правила, положения, инструкции и другие документы по применению налогового законодательства Кыргызской Республики, издаваемые Правительством Кыргызской Республики доводятся до всеобщего сведения путем воспроизведения **текста документов в печатном и электронном издании**, определяемом Правительством Кыргызской Республики, а также **на открытом информационном веб-сайте** уполномоченного государственного органа и/или уполномоченного налогового органа.





Налоговая система Кыргызской Республики

Часть 2

1

Что такое налог?

TAX?

НАЛОГ

«Обязательный, индивидуально безвозмездный денежный платеж, взимаемый с налогоплательщика в соответствии с налоговым законодательством Кыргызской Республики».

2

2

Классификация налогов

По характеру
налогового изъятия

- Прямые
- Косвенные

По уровням
управления

- Федеральные
- Региональные
- Местные

В зависимости, какую
долю дохода платит
налогоплательщик с
высоким доходом

- Пропорциональный
- Прогрессивный
- Регрессивный



3

3

Классификация налогов (продолжение)

По субъектам
налогообложения

- Налоги с
юридических лиц
- Налоги с физических
лиц

По целевому
назначению налога

- Общие
- Специальные



4

4

Прямые и косвенные налоги

- **Прямые налоги** — налоги, которые непосредственно связаны с результатом хозяйственно-финансовой деятельности, оборотом капитала, увеличением стоимости имущества и т.д., т.е. непосредственно с объектом налогообложения. Подоходный налог, налог на прибыль, налоги на имущество.
- **Косвенные налоги** — налоги на товары, работы и услуги, устанавливаемые в виде надбавки к цене или тарифу, непосредственно не связанные с доходами или имуществом налогоплательщика. Налог на добавленную стоимость, акцизный налог и налог с продаж.



5

5

Функции налогов

Фискальная	Налоги — доходы государственного бюджета (основная функция)
Социальная (распределительная)	Перераспределение общественных доходов (в пользу более слабых и незащищённых категорий граждан)
Регулирующая	Решение задач экономической политики государства
Контрольная	Отслеживание поступлений в бюджет денежных средств и контроль величины финансовых ресурсов

6

6

Виды налогов

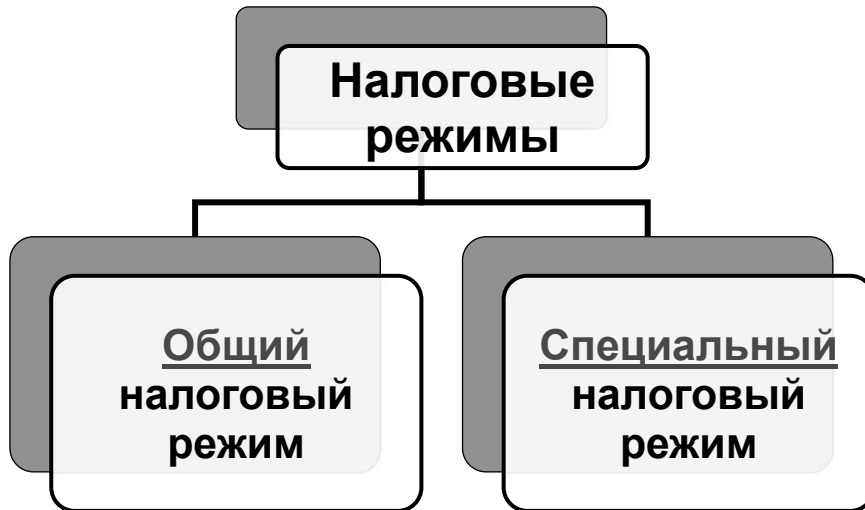

7

7

Общий налоговый режим

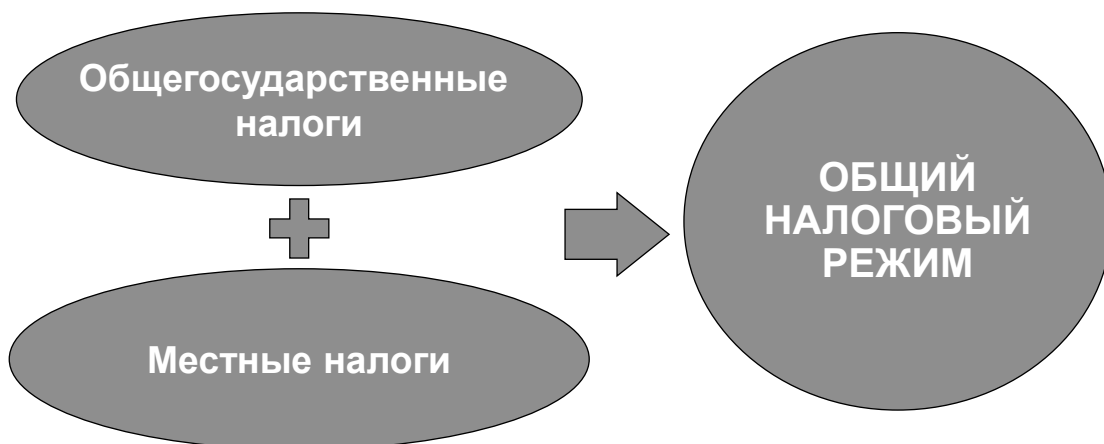

8

8

Общий налоговый режим



- ← **Подоходный налог**
- ← **Налог на прибыль**
- ← **Налог на добавленную стоимость**
- ← **Акцизный налог**
- ← **Налоги за пользование недрами**
- ← **Налог с продаж**

Общий налоговый режим



Специальный налоговый режим

СНП

- Налог на основе обязательного патента
- Налог на основе добровольного патента

СНП

- Упрощенная система налогообложения на основе единого налога
- Налоги на основе налогового контракта

СНП

- Налоговый режим в свободных экономических зонах
- Налоговый режим в Парке высоких технологий

11

11

Элементы налогообложения

Объект налогообложения

Налоговая база

Ставка налога

Налоговый период

Порядок исчисления налога

Срок уплаты налога

Порядок уплаты налога

Налоговые льготы и освобождение от уплаты налога

12

12

Налогоплательщик

«Субъект, на которого возлагается обязанность уплачивать налог при наличии обстоятельств, установленных налоговым законодательством Кыргызской Республики».

В некоторых случаях (при взимании косвенных налогов) налог может быть переложено плательщиком (субъектом) на другое лицо, являющееся тем самым конечным его плательщиком, или носителем налога.



Субъект
налога



Лицо, которое формально
обязано платить налог

Носитель
налога



Лицо, которое фактически
уплачивает налог

13

13

Налогоплательщики

❖ Юридические лица



❖ Физические лица



❖ Физические лица, являющиеся
индивидуальными предпринимателями



14

14

Объект налогообложения

«Права и/или действия, с наличием которых возникает налоговое обязательство (т.е. предмет, подлежащий налогообложению)».

Устанавливается по каждому виду налога.

- Прибыль
- Стоимость реализованных товаров (работ, услуг)
- Совокупный доход физических лиц
- Транспортные средства
- Имущество, находящееся в собственности физических и юридических лиц и др.

15

15

Налоговая база

«Стоимостная, физическая или иная характеристика объекта налогообложения, на основании которой исчисляется сумма налога».

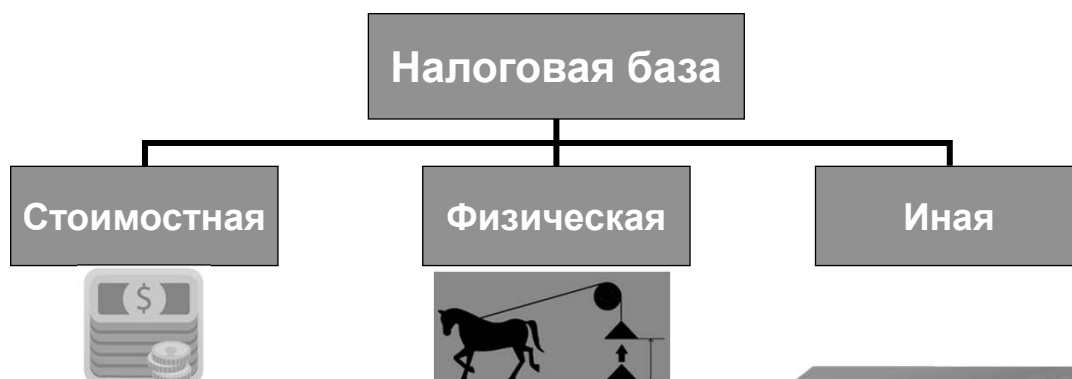

16

16

Ставка налога

«Величина налоговых начислений на единицу измерения налоговой базы».

Процентные ставки

- ❖ Пропорциональные
- ❖ Прогрессивные
- ❖ Регрессивные



Твердые ставки (в абсолютной сумме на единицу налоговой базы)

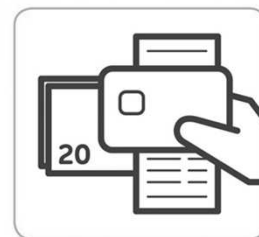

17

17

Налоговый период

«Период времени, за который определяется налоговая база и исчисляется сумма налога».



За налоговый период принимается календарный год или иной период (один квартал или один месяц).

18

18

Порядок исчисления налога

Налогоплательщик самостоятельно исчисляет сумму налога, подлежащую уплате за налоговый период, путем умножения налоговой базы на налоговую ставку.



$$\left\{ \begin{array}{c} \text{Налоговая} \\ \text{база} \end{array} \right\} \times \left\{ \begin{array}{c} \text{Налоговая} \\ \text{ставка} \end{array} \right\} = \left\{ \begin{array}{c} \text{Сумма} \\ \text{налога} \end{array} \right\}$$

В случаях, предусмотренных Налоговым кодексом, обязанность по исчислению суммы отдельных видов налогов возлагается на органы налоговой службы.

19

19

Срок уплаты налога

❖ Сроки уплаты налогов устанавливаются применительно к каждому налогу отдельно согласно требованиям Налогового кодекса.



❖ Нарушение сроков уплаты налога является основанием для привлечения к ответственности, предусмотренной законодательством Кыргызской Республики.

20

20

Порядок уплаты налогов

Налог уплачивается:

- Всей суммой налога или по частям
- С отсрочкой или рассрочкой
- До или на дату возникновения налогового обязательства
- Непосредственно налогоплательщиком или от его имени
- Непосредственно по месту нахождения налогоплательщика
- В наличной или безналичной денежной форме

TAX PAID

21

21

Система льгот по налогам

Система льгот:

- Необлагаемый минимум
- Освобождение от уплаты налогов некоторых лиц или категорий налогоплательщиков
- Снижение налоговых ставок
- Изъятие из налогообложения отдельных элементов объекта налога



Например, малые предприятия при переходе на упрощенную систему налогообложения освобождаются от уплаты налога на добавленную стоимость, налога на прибыль, налога с продаж.

22

22

Задачи органов налоговой службы

- 1) Контроль соблюдения налогового законодательства Кыргызской Республики
- 2) Оказание содействия налогоплательщику или его налоговому представителю по исполнению налогового обязательства





ГОСУДАРСТВЕННОЕ СОЦИАЛЬНОЕ СТРАХОВАНИЕ

1

Термины и сокращения

- **КР** – Кыргызская Республика
- **ГСС** – Государственное социальное страхование
- **АСВ** – Администрирование страховых взносов
- **ПФ** – Пенсионный фонд
- **ГНПФ** – Государственный накопительный пенсионный фонд
- **ФОМС** – Фонд обязательного медицинского страхования
- **ФОТ** – Фонд оздоровления трудящихся
- **КФХ** – Крестьянское (фермерское) хозяйство

2

Уполномоченный государственный орган

Функции по администрированию страховых взносов

- с **1 января 2019 г.** осуществляет
Государственная налоговая служба.

Постановление Правительства КР от 31 декабря 2018 года № 648 «О мерах по передаче функций по администрированию страховых взносов по государственному социальному страхованию»

Нормативные правовые акты

Закон о государственном социальном
страховании

от 17 июня 1996 г. № 20

Закон о тарифах страховых взносов по
государственному социальному
страхованию

от 24 января 2004 года № 8

Инструкция о порядке начисления и уплаты
страховых взносов по государственному
социальному страхованию

от 22 мая 2013 года № 278

Постановление Правительства КР «О мерах по
передаче функций по АСВ по ГСС»

от 31 декабря 2018 года №648

Плательщики страховых взносов



Юридические
лица



Крестьянские
(фермерские) хозяйства



Индивидуальные предприниматели и
физические лица

5

Регистрация плательщиков ГСС

Регистрация плательщиков страховых взносов производится:

Юридические лица

- по месту нахождения (юридическому адресу)

Филиалы,
представительства

- по месту ведения деятельности

Физические лица

- по месту проживания
- или ведения экономической деятельности

6

Основные принципы ГСС

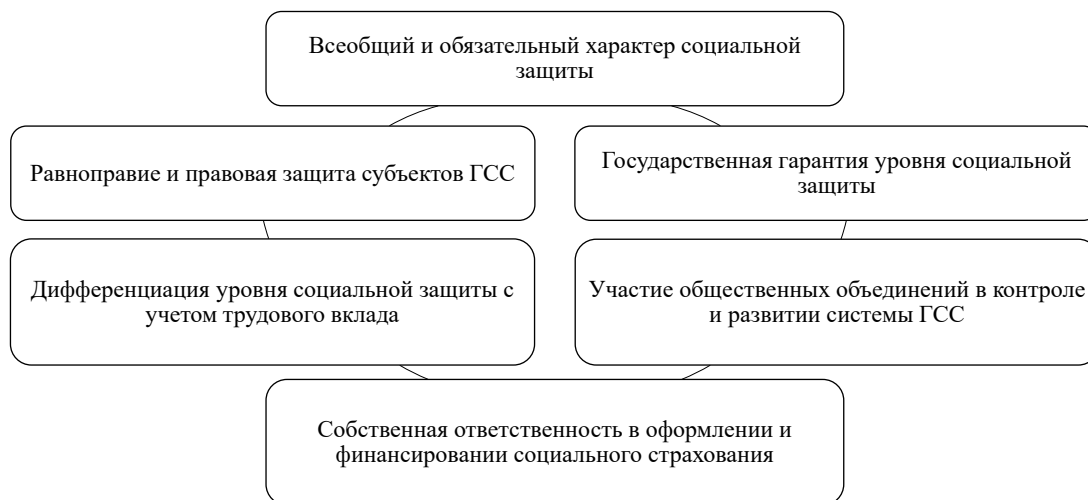

7

Виды тарифов

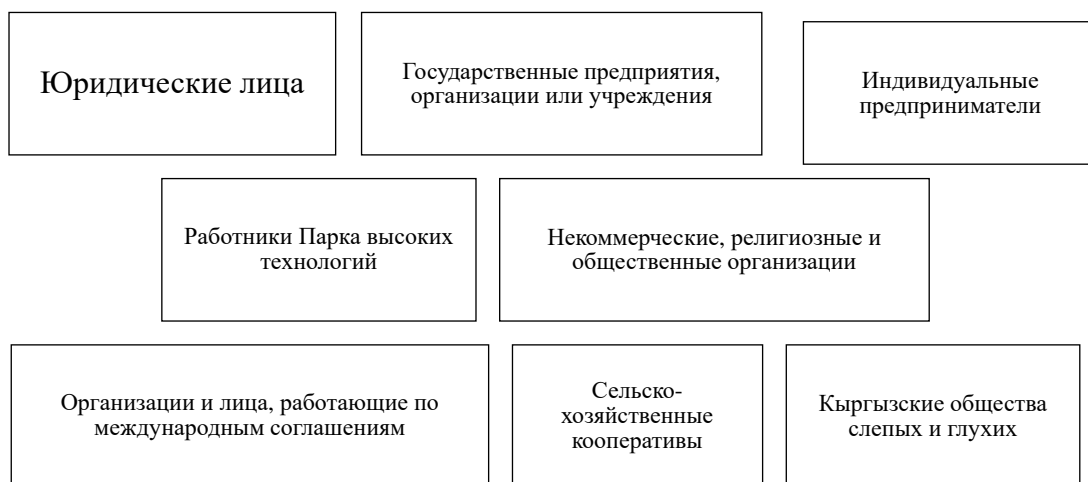

8

Перечень фондов по страховым взносам

Пенсионный фонд (ПФ)

Государственный накопительный
пенсионный фонд (ГНПФ)

Фонд обязательного медицинского
страхования (ФОМС)

Фонд оздоровления трудящихся
(ФОТ)

9

Порядок начисления страховых взносов

Страховые взносы начисляются на:

- На все виды оплаты труда (дохода)
- Премии и компенсации
- Оплата по договорам подряда и поручениям
- Авторские гонорары

Если ежемесячный размер страховых взносов меньше 40% среднемесячной заработной платы, то рассчитывается Дополнительный фонд оплаты труда.

10

Расчетные ведомости

Для юридических лиц и индивидуальных предпринимателей

11

Уплата страховых взносов

Плательщики ежемесячно, не позднее **15 числа**, перечисляют страховые взносы отдельно тремя платежами:



12

Распределение выплат по страховым взносам

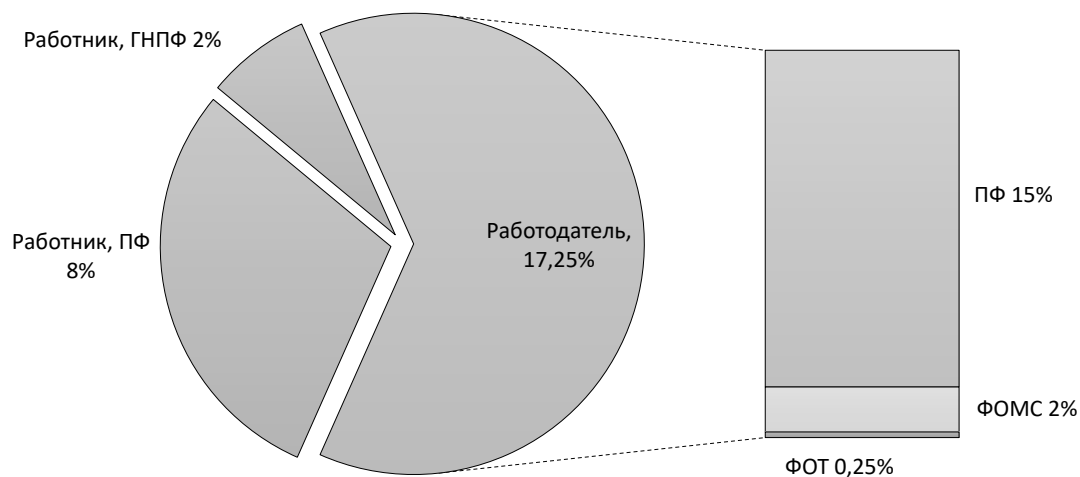

13

Учет и отчетность по средствам ГСС

Расчетные ведомости необходимо представить:

- до **20 числа** следующего месяца отчетного периода

Не предоставление или задержки расчетной ведомости **более 2-х раз** за календарный год

Штраф - **25%** от суммы платежей за предыдущий отчетный период.

Несвоевременная или неполная уплата страховых взносов

Пеня - **0,1%** за каждый день просрочки. Общая сумма пени **не может превышать 100%** от суммы задолженности.

14

Ответственность за своевременность и уплату страховых взносов

Плательщики страховых взносов несут ответственность:

- за правильность начисления
- своевременность уплаты в полном объеме страховых взносов

в соответствии:

- с законодательством «О государственном социальном страховании»
- Кодекса о нарушениях

При образовании задолженности или выявлении нарушений

направляется уведомление о выявленных нарушениях

Суммы поступивших страховых взносов и финансовых санкций

направляются на погашение задолженности, начиная с момента ее образования

15

Пример начисления пени

Плательщик оплатил сумму взносов, составившую 30000 сом, 25 июня, при сроке уплаты 15 июня.



16

Страховые полисы

Для физических лиц и индивидуальных предпринимателей

17

Порядок приобретения

Страховые полисы приобретаются в территориальных налоговых органах:

- по месту осуществления предпринимательской деятельности
- по месту жительства

Индивидуальные предприниматели

На календарный месяц

Лица, работающие на основе патентов

На срок действия патента

18

Требуемые документы

Страховой полис выдается при предъявлении следующих документов:



Паспорт или другой документ
• Удостоверяющий личность



Квитанция, чек или платежное поручение
• Об уплате суммы страхового взноса



Патент или свидетельство о гос. регистрации
• На занятие предпринимательской деятельностью



Разрешение на трудоустройство
• Для иностранного гражданина или лица без гражданства

19

Стоимость страхового полиса

Для исчисления стоимости страхового полиса на срок действия патента:

1. Вычисляется сумма страхового взноса за 1 день
Деление суммы соответствующей ставки страхового взноса на 30 дней
2. Вычисляется стоимость страхового полиса
Однодневная сумма страхового взноса умножается на количество дней, на который выдан патент

Стоимость
страхового
полиса

=

Сумма страхового взноса
за 1 день



Количество дней
(срок патента)

20

Пример расчета страхового полиса

ИП Касымов Э. участвует в выставке-продаже в г. Бишкек, с 27-28 января 2019 года, и приобретает добровольный патент на вид услуги "Реализация продуктов ремесленной деятельности (народно-художественного промысла) собственного изготовления" сроком на 2 дня:

- Ежемесячная ставка тарифа установлена в размере не менее 6% от размера среднемесячной заработной платы
- Среднемесячная заработная плата (усеченная) для данной ставки, по городу Бишкек за 2019 год - составляет 12380 сомов.

24,76



2



49,52

• $12380 * 6\% / 30$

• Срок патента

• Стоимость

Квитанции КФХ

Для крестьянских (фермерских) хозяйств

Порядок приобретения квитанции КФХ

Квитанции крестьянских (фермерских) хозяйств приобретаются в территориальных налоговых органах:

- по месту нахождения земельного участка (доли)

23

Требуемые документы

Квитанция выписывается при предъявлении следующих документов:



Паспорт или
другой документ,
удостоверяющий личность



Документ, удостоверяющий
право на земельный
участок (долю)



Квитанция, чек или платежное
поручение об уплате суммы
страхового взноса

24

Сроки уплаты страховых взносов КФХ

Сроки уплаты по базовым ставкам тарифов страховых взносов:

до **15 июля** текущего года

- в размере не менее **50%** от годовой суммы



до **15 января** следующего года

- **остаток** начисленной суммы

25

Освобождение от уплаты страховых взносов

Инвалиды и участники ВОВ и приравненные к ним лица

- освобождаются от уплаты страховых взносов в полном объеме на все виды выплат

Инвалиды I и II групп и пенсионеры (ИП и владельцы земель)

- освобождаются от уплаты страховых взносов

Подростки до 16 лет, работающих по Трудовому кодексу КР

- освобождаются от уплаты страховых взносов в полном объеме все виды выплат

Дирекция и резиденты Парка высоких технологий

- освобождаются от уплаты страховых взносов в полном объеме

26



Спасибо за внимание!



Налоговая регистрация

1

Термины и определения



«**Налоговая регистрация**» - внесение сведений о налогоплательщике в Государственный реестр налогоплательщиков КР.



«**Регистрационная карта налогоплательщика**» - документ о присвоении идентификационного налогового номера, являющийся бланком строгой отчетности.

«**Индивидуальный предприниматель**» (ИП)

1) физическое лицо-резидент, которое осуществляет предпринимательскую деятельность без образования организации;

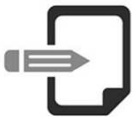

2) физическое лицо-нерезидент, которое осуществляет свою деятельность через постоянное учреждение в КР.



2

2

Налоговая регистрация налогоплательщика

Налоговой регистрации подлежат субъекты:

- 1) деятельность которых имеет признаки предпринимательской деятельности;
- 2) которые признаются налогоплательщиками.

ВАЖНО!
Налоговую регистрацию обязаны пройти все физические лица, имеющие в собственности налогооблагаемое движимое/недвижимое имущество, государственные служащие, а также юридические лица и ИП.



3

3

Государственная регистрация (перерегистрация) по принципу «единого окна»

Принцип "единого окна"



Одновременная регистрация и постановка на учет в налоговом органе, органе статистики и Социальном фонде

Выдача регистрирующим органом свидетельства о государственной регистрации с присвоенным регистрационным номером, ИНН и ОКПО

4

4

Регистрирующий орган

Физические
лица

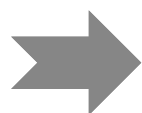

Государственная
налоговая служба при
Правительстве КР



Юридические
лица



Министерство
юстиции КР



После прохождения государственной регистрации (перерегистрации) по принципу "единого окна" дополнительной регистрации и постановки на учет в налоговых органах, органах статистики и Социального фонда не требуется.

5

5

Основания, сроки и порядок налоговой регистрации налогоплательщика

1. Налоговая регистрация налогоплательщика производится на основании:
 - 1) письменного заявления;
 - 2) информации, представленной другими государственными органами.
2. Налоговая регистрация ИП осуществляется одновременно с их государственной регистрацией в качестве ИП.
3. Налоговый орган обязан произвести налоговую регистрацию не позднее 5 рабочих дней после подачи заявления.



6

6

Идентификационный налоговый номер налогоплательщика (ИНН)

1. Идентификационный налоговый номер (ИНН) присваивается налогоплательщику при проведении процедуры налоговой регистрации.
2. При наличии у физического лица персонального идентификационного номера (ПИН), данный номер применяется в качестве ИНН налогоплательщика.
3. Если у налогоплательщика нет ПИН, автоматическое генерирование ИНН производится в соответствии со структурой ИНН.
4. Налогоплательщик обязан указывать ИНН во всех документах.
5. Налогоплательщик обязан применять бланки, печати, штампы, клише ККМ, бланки строгой отчетности с указанием в них своего ИНН.
6. Должностное лицо налогового органа не принимают к рассмотрению документы, оформленные налогоплательщиком без указания в них ИНН.



7

7

Структура ИНН

Совокупность четырнадцатизначных цифровых разрядов:

П	Ч	Ч	М	М	Г	Г	Г	Г	И	Н	Н	Н	К
1	2	3	4	5	6	7	8	9	10	11	12	13	14

1. "П" - обозначает признак субъекта:
 - a) "0" – юридическое лицо;
 - b) «1» – физическое лицо (женский пол)
 - c) «2» – физическое лицо (мужской пол)
 - d) "3" – нерезидент - юридическое лицо;
 - e) "4" – филиал, представительство иностранной организации;
 - f) "5" – дипломатическое представительство;
2. "ЧЧ" – день первичной регистрации организации или дата рождения ФЛ
3. "ММ" – месяц первичной регистрации организации или месяц рождения ФЛ;
4. "ГГГГ" – год первичной регистрации для организации или год рождения ФЛ;
5. "И" – является идентификатором:
 1. "0" – присвоения ИНН Социальным фондом КР;
 2. "1" – присвоения номера налоговой службой;
6. "ННН" – порядковый номер в системе на дату первичной регистрации для организации;
7. "К" – является контрольным числом присвоенного номера.



8

8

Документы предоставляемые для прохождения налоговой регистрации

Физическое лицо и индивидуальный предприниматель:

1. заявление по форме DOC STI-163;
2. документ, удостоверяющий его личность, и копию документа;
3. документ о присвоенном ПИН и копию документа, если предъявлен документ, удостоверяющий личность, в котором ПИН отсутствует.

*Индивидуальный предприниматель, имеющее намерение осуществлять деятельность на **основе добровольного патента** дополнительно;*

- a. квитанцию об оплате стоимости патента с отметкой банка;
- b. одну фотографию размером 3×4.





Налоговый учет

1

Что такое налоговый учет?

«Система обобщения информации для исчисления налоговых обязательств в соответствии с Налоговым Кодексом, отражаемая в налоговой политике налогоплательщика».



2

2

Налоговая политика

Разрабатывается в соответствии с требованиями налогового законодательства.

Является **документом**, составленным налогоплательщиком, в котором установлены:
элементы налогообложения и особенности расчета налоговой базы; методы налогового учета доходов и расходов; порядок идентификации основных средств по группам; методы налоговой амортизации; правила ведения раздельного учета; порядок определения суммы НДС; порядок определения суммы акциза; перечень первичных налоговых документов; регистры налогового учета; другие методы налогового учета, имеющие отношение к исчислению и исполнению налоговых обязательств.



3

3

Учетная документация

Первичные налоговые документы для определения дохода и вычетов:
документы, подтверждающие **величину дохода и величину и характер расхода**



Счет-фактура



**Кассовый и
товарный чек**



**Закупочный
акт**

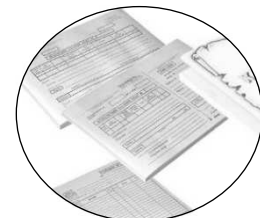

**Регистры
бухгалтерского
учета**



4

4

Регистры налогового учета

Регистры налогового учета ведутся в виде специальных форм на **бумажных носителях, в электронном виде и/или любых других носителях**. Формы регистров налогового учета и порядок отражения в них аналитических данных налогового учета, данных первичных учетных документов **разрабатываются налогоплательщиком самостоятельно**.



5

5

Понятие счета-фактуры

Счет-фактура — налоговый документ, оформляемый налогоплательщиком при реализации товаров, оказании услуг и выполнении работ.

Счет-фактура подлежит оформлению в виде **электронного документа** в соответствии с требованиями налогового законодательства КР и законодательства КР об **электронном управлении и электронной подписи** (за исключением отдельных случаев)



6

6

Упрощенный метод налогового учета субъектов малого предпринимательства

Субъект малого предпринимательства, не зарегистрированный как плательщик НДС и избравший общий налоговый режим, **вправе** исчислять и уплачивать налоги на основании **упрощенного метода налогового учета**.



7

7

Перечень преференциальных видов деятельности подлежащих льготному налогообложению



Все виды промышленного производства, основанные на инновационных технологиях



Легкая и пищевая промышленности



Энергетика



Сборочное производство



Переработка сельскохозяйственной продукции



Любое экспортно-ориентированное производство

8

8



Налоговые проверки

1

Налоговый контроль

*«Контроль органов налоговой службы за исполнением
налогового законодательства Кыргызской Республики».*



2

2

Цель и участники налоговых проверок

Целью налоговой проверки является осуществление контроля и оказание содействия налогоплательщику в своевременном и полном исполнении им требований налогового законодательства Кыргызской Республики.



3

3

Виды налоговых проверок

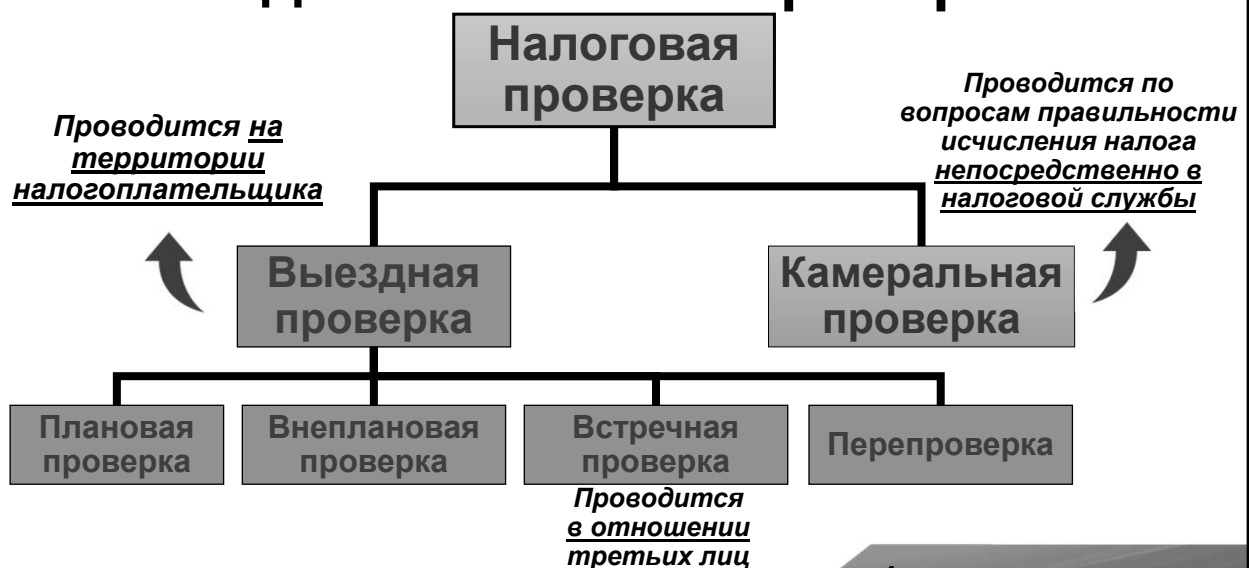

4

4

Права при налоговых проверках

НАЛОГОПЛАТЕЛЬЩИК

- ❖ Требовать соблюдения налоговой тайны.
- ❖ Получать информацию о результатах налогового контроля.
- ❖ Представлять органам налоговой службы пояснения по результатам налогового контроля.
- ❖ Не представлять информацию и документы, не относящиеся к исполнению налогового обязательства.
- ❖ Обжаловать уведомление по результатам налоговой проверки, а также решение, действие или бездействие должностного лица органа налоговой службы.
- ❖ На возмещение вреда и убытка, причиненных незаконным решением органа налоговой службы, неправомерным действием или бездействием его должностного лица.

НАЛОГОВЫЙ СОТРУДНИК

- Требовать представления документов по исчислению, удержанию и уплате налогов.
- Требовать пояснений по заполнению документов по исчислению, удержанию и уплате налогов, а также документов, подтверждающих правильность исчисления и своевременность удержания и уплаты налогов.
- Получать копии документов.
- Проводить обследование любых территорий, помещений, документов и предметов, имеющих значение для полноты проведения налогового контроля.
- Определять налоговое обязательство на основе косвенных методов оценки в случаях и порядке, предусмотренных Налоговым кодексом.

5

5

Обязанности при налоговых проверках

НАЛОГОПЛАТЕЛЬЩИК

- ❖ Исполнять и вести учет налогового обязательства.
- ❖ Предоставлять пояснения, информацию и документы при проверках.
- ❖ На основании предписания допускать должностное лицо налоговой службы на территорию или в помещение.
- ❖ Предъявить книгу инспекторских проверок должностному лицу органа налоговой службы, проводящего проверку, для регистрации проверки или контроля.
- ❖ Выдать документы инспектору налоговой службы в течение 5 рабочих дней со дня вручения требования о предоставлении документов для проведения проверки.
- ❖ В отдельных случаях документы представляются в виде копий, заверенных налогоплательщиком.

НАЛОГОВЫЙ СОТРУДНИК

- Проводить налоговую проверку строго по предписаниям.
- Регистрировать налоговые проверки и другие формы налогового контроля в книге инспекторских проверок.
- Соблюдать служебную, коммерческую, налоговую, банковскую и иную тайну, охраняемую законодательством Кыргызской Республики.
- Вручать решение налогоплательщику по исполнению налогового обязательства в сроки и случаях, предусмотренных Налоговым кодексом.
- Налгать на налогоплательщика налоговые санкции согласно требованиям, установленным Налоговым кодексом, а также применять санкции в соответствии с Кодексом Кыргызской Республики об административной ответственности.
- Рассматривать жалобы налогоплательщиков в порядке, установленном Налоговым кодексом.

6

6

Рейдовый налоговый контроль: предписание

Рейдовый налоговый контроль начинается с предоставления предпринимателю **предписания**, подписанного руководителем или заместителем руководителя налогового органа и заверенного гербовой печатью.

Предписание должно содержать следующую информацию:

- 1) дата и номер регистрации предписания в налоговой службе;
- 2) наименование налоговой службы, которая проводит проверку;
- 3) вид проверки;
- 4) основание для проведения проверки;
- 5) предмет проверки;
- 6) ФИО, должность проверяющих лиц;
- 7) срок проведения проверки;
- 8) проверяемые участок территории или имущество.



1

Рейдовый налоговый контроль: объекты контроля

- Организация
- Индивидуальный предприниматель, работающий по упрощенной системе налогообложения, на общих основаниях, и на основе налогового контракта
- Индивидуальный предприниматель, действующий по патенту (добровольный или обязательный)

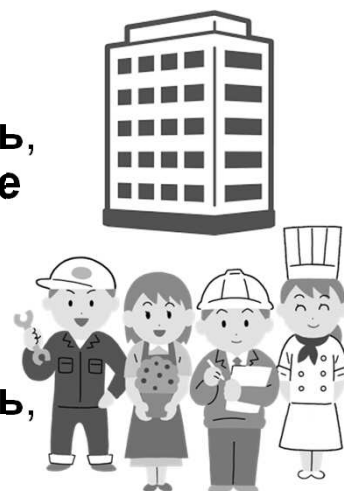

2

Основания для проведения рейдового налогового контроля

- Проверка налоговой и учетной регистрации
- Проверка применения контрольно-кассовых машин
- Проверка факта уплаты налога и физических показателей плательщика налога на основе патента
- Проверка регистрации индивидуальными предпринимателями покупок и продаж в книге по учету доходов и расходов
- Проверка наличия марок на подакцизных товарах и их подлинности



3

Проведение рейдового налогового контроля в отношении сразу нескольких налогоплательщиков

- Предприниматели, занимающиеся определенным видом деятельности.
- Предприниматели, осуществляющие предпринимательскую деятельность на основе патента (обязательный, добровольный)
- Объекты, находящиеся в одном населенном пункте
- Поадресно



4

Контрольный закуп

Кроме рейдового налогового контроля может проводиться **контрольный закуп**, частота проведения которого не ограничена.

При проведении контрольного закупа представляется **предписание**.

Цель: установление недобросовестных налогоплательщиков, а также установление факта неприменения ККМ при осуществлении расчетов при торговых операциях.



5

Налоговый пост

Устанавливается у следующих субъектов:

- производящих подакцизные товары;
- имеющих налоговую задолженность;
- систематически представляющих налоговые отчеты с нулевыми показателями, за исключением некоммерческих организаций;
- осуществляющих деятельность в сфере общественного питания, торговли и в курортно-оздоровительной сфере;
- осуществляющих добычу полезных ископаемых.

Цель: проверка полноты учета оборота товаров и денежных средств.

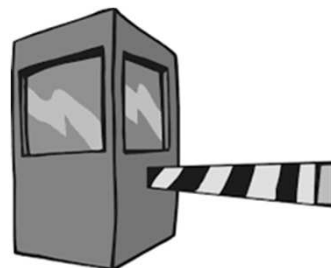

6

Хронометражное обследование



Цель: определение суммы налога на основе патента по конкретному виду деятельности

Проводится органами налоговой службы совместно с представителями органов местного самоуправления и отраслевой бизнес-ассоциацией.

7

Хронометражное обследование

Содержание: определение средней доходности по отдельным видам деятельности и регионам, необходимой для применения специального налогового режима.

Проводится как с ведома предпринимателя, так и без его ведома.

Хронометражное обследование проводится не более 1 раза в год и не должно превышать 15 дней. По видам деятельности, имеющим сезонный характер – не более 3 раз в год.



8



ПОДОХОДНЫЙ НАЛОГ

1

физическое
лицо,
являющееся
гражданином КР,
получающее
доход

физическое лицо-
резидент, не
являющееся
гражданином КР,
имеющее вид на
жительство в КР
или статус
кайрылмана,
получающее доход

физическое лицо-
нерезидент, не
являющееся
гражданином КР,
получающее
доход из
источника КР

налоговый агент,
выплачивающий
доход из источника
в КР физическому
лицу

1

2

Объект налогообложения

Объектом налогообложения подоходным налогом является:

1) осуществление экономической деятельности, за исключением предпринимательской деятельности, в результате которой получен доход:

		Объект н/обл.
Физическое лицо	а) гражданин КР, не гражданин КР, но имеющий статус резидента или кайрылмана	Доход из источника в КР и за пределами КР
	а-1) не гражданин КР, но имеющий статус резидента	Доход из источника в КР
	а) физическое лицо-нерезидент, не являющееся гражданином КР, получающее доход из источника в КР.	Доход из источника в КР

2) получение любого другого дохода

Бишкек - 2019

3

Налоговой базой является:

- Доход, исчисляемый как разница между совокупным годовым доходом, полученным налогоплательщиком за налоговый период, и вычетами.

Справочно:

- При возникновении отношений, регулируемых Трудовым кодексом КР, доход в месяц, облагаемый подоходным налогом, не может быть менее минимального расчетного дохода.
- Минимальный расчетный доход в месяц на следующий календарный год определяется по районам и городам КР в размере 40 % среднемесячной заработной платы работников за предыдущий год на основании данных государственного статистического органа в порядке, устанавливаемом Правительством КР.

4

Минимальный расчетный доход не применяется для доходов работников, получаемых в формах оплаты труда:

- 1) за счет бюджетных средств;
- 2) по совместительству;
- 3) младшего обслуживающего персонала;
- 4) работников товариществ собственников жилья, кондоминиумов, жилищно-строительных, гаражных, сельскохозяйственных товарно-сервисных и садово-огородных кооперативов;
- 5) инвалидов I, II и III групп;
- 6) лиц, работающих в период отбывания наказания в местах лишения свободы или нахождения на поселении.

5

Совокупный годовой доход (СГД)

- К совокупному годовому доходу налогового периода относятся все виды доходов, полученные налогоплательщиком в этом налоговом периоде, как в денежной, так и в натуральной форме, в форме работ, услуг (перечень определяется ст. 165 НК КР).
- Доход, получаемый в форме материальной выгоды (ст. 166 НК КР).
- Доход, ожидаемый к получению, но не полученный фактически, не является доходом и не включается в состав совокупного годового дохода (ст. 165 НК КР).
- В состав совокупного годового дохода не включаются необлагаемые доходы (перечень определяется ст.167 НК КР).

6

Дата возникновения дохода

Датой возникновения дохода является:

- 1) при получении доходов в денежной форме - **дата выплаты дохода**, в том числе по перечислению дохода на счета налогоплательщика в банках либо по его поручению на счета третьих лиц;
- 2) при получении доходов в форме товаров - **дата перехода права собственности на товары;**
- 3) при получении доходов в форме работ, услуг - **дата, когда вся или часть работ завершена или услуг оказана;**
- 4) при получении доходов в виде материальной выгоды - **дата уплаты налогоплательщиком суммы платежей и/или процентов по полученным займам или кредитам, а также по полученному и/или приобретенному товару;**
- 5) при прекращении обязательства налогоплательщика - **дата прекращения обязательства.**

7

Вычеты

▪ **Налогоплательщик имеет право на следующие вычеты:**

- 1) стандартные вычеты (ст.170 НК КР);
- 2) социальные вычеты (ст. 171 НК КР);
- 3) имущественные вычеты (ст. 172 НК КР).

8



9

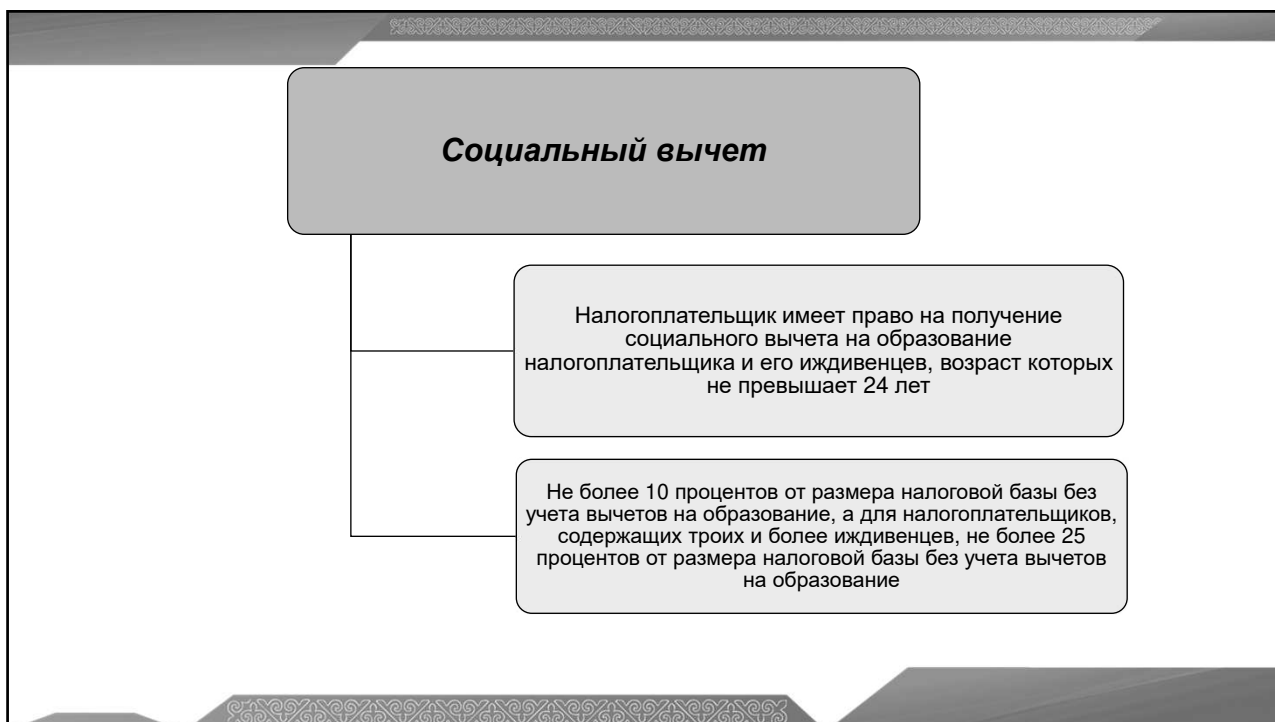

10

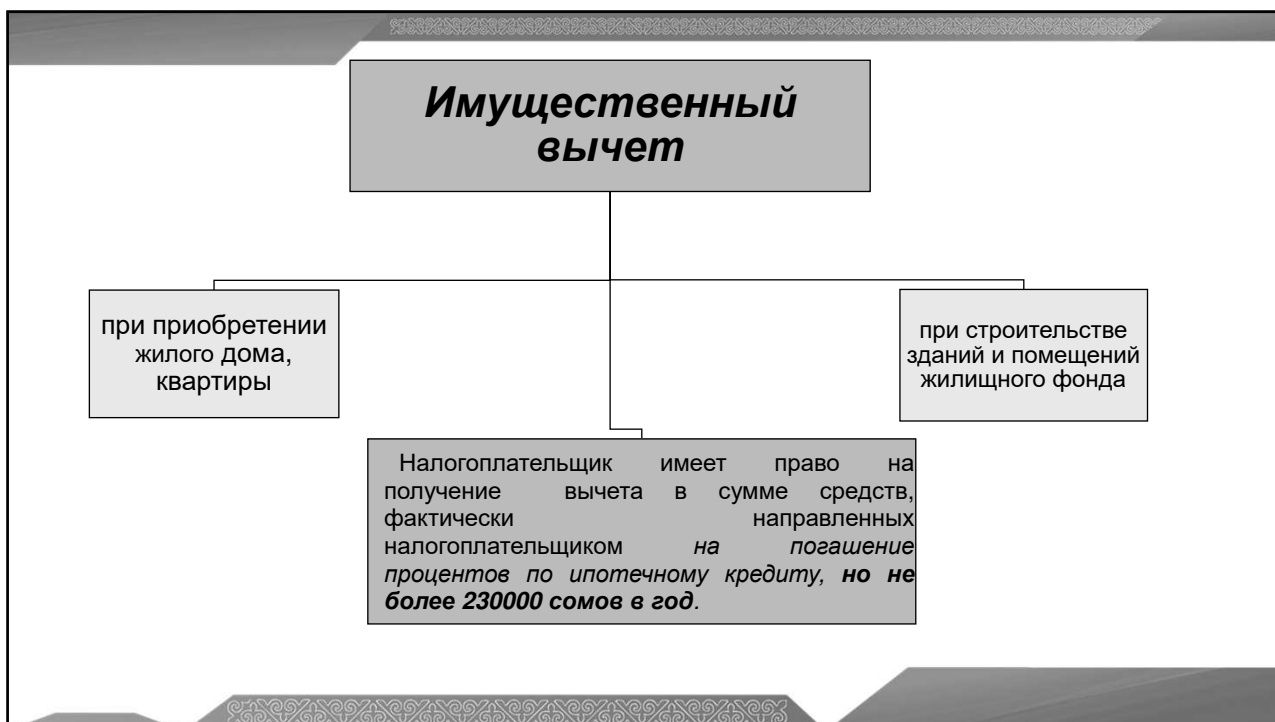

11

Ставка налога и налоговый период

- Ставка подоходного налога устанавливается в размере 10 процентов.
- Налоговым периодом по подоходному налогу является календарный год.

12

Порядок исчисления подоходного налога

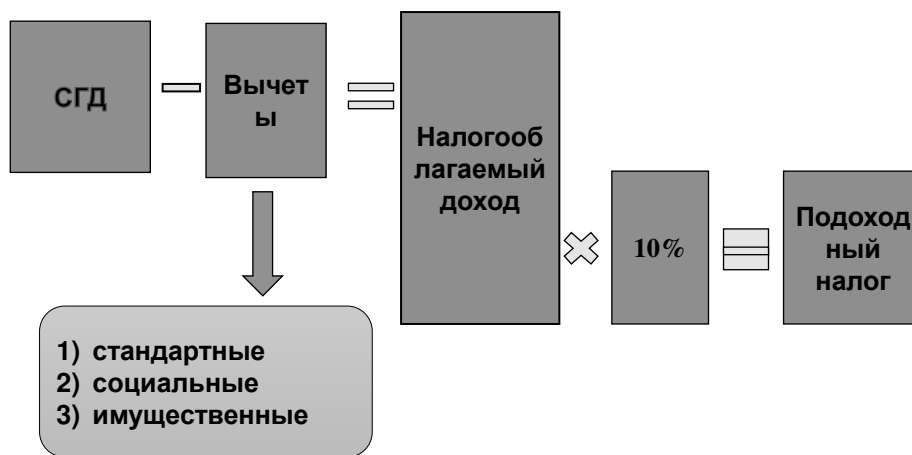

13

Пример исчисления подоходного налога

Совокупный годовой доход работника составляет 300000 сом. Имеет на иждивении двоих детей. Дочь студентка 2 курса. Сумма контракта за обучение 30000 сом. Имеет ипотечный кредит. В течение года уплачено банку по ипотечному кредиту 40000 сом. Определить сумму подоходного налога.

- Стандартные вычеты **40200 сом** (7800+2400 + 30000);
- Социальный вычет **25980 сом** (300000 – 40200) x 10% ;
- Имущественный вычет **40000 сом**
- Налогооблагаемый доход составляет **193820 сом** (300000 – (40200+25980+40000)).
- Итого подоходный налог **19382 сом** (193820 x 10%)

14

Срок и место уплаты подоходного налога

- Налогоплательщик подоходного налога производит окончательный расчет и уплачивает подоходный налог до даты представления единой налоговой декларации (*до 1 апреля года, следующего за отчетным*).
- Окончательная сумма подоходного налога определяется как разница между исчисленной суммой налога и суммой налога, удержанного налоговым агентом.
- Подоходный налог уплачивается по месту налоговой и/или учетной регистрации налогоплательщика.

Бишкек - 2019

Налоговое обязательство налогового агента

- Субъект, являющийся налоговым агентом, обязан исчислить, удержать и перечислить в бюджет подоходный налог.
- При расчете подоходного налога, уплачиваемого налоговым агентом, налоговой базой является разница между суммой выплачиваемого дохода и суммой стандартных вычетов.
- Если размер налоговой базы по подоходному налогу составил сумму меньшую, чем сумма минимального расчетного дохода, размер налоговой базы по подоходному налогу принимается равным минимальному расчетному доходу, с которого удерживается подоходный налог налоговым агентом.
- При расчете размера подоходного налога, удерживаемого налоговым агентом, не учитывается доход, не облагаемый подоходным налогом.
- Налоговым агентом предоставляется стандартный вычет только в отношении выплат по трудовому договору, если трудовые отношения между физическим лицом и налоговым агентом действовали *не менее 15 дней в течение месяца*.

Бишкек - 2019

Сроки уплаты подоходного налога налоговым агентом

- Подоходный налог, удерживаемый налоговым агентом, подлежит уплате в бюджет **не позднее дня, следующего за 20 числом месяца, следующего за месяцем выплаты дохода.**
- Налоговые агенты, являющиеся субъектами малого предпринимательства или некоммерческой организации, должны произвести уплату подоходного налога в бюджет **не позднее дня, следующего за 20 числом месяца, следующего за отчетным кварталом, в котором выплачен доход.**

Бишкек - 2019

17

Сроки представления отчетности налоговым агентом

- Налоговый агент обязан представлять отчетность по подоходному налогу в налоговый орган по месту его уплаты - **не позднее дня, следующего за 20 числом месяца, следующего за месяцем выплаты дохода.**
- Субъектом малого, среднего предпринимательства или некоммерческой организацией, являющимся налоговым агентом - **не позднее дня, следующего за 20 числом месяца, следующего за отчетным кварталом.**
- Налоговый агент обязан по месту налоговой и/или учетной регистрации представлять в органы налоговой службы по установленным формам **информацию о факте и сумме выплаты дохода физическому лицу, в том числе предоставленной в форме материальной выгоды:**
 - 1) **ежегодно не позднее дня, следующего за 20 февраля следующего года** - на лиц, работающих по договорам, заключенным в соответствии с трудовым законодательством КР;
 - 2) **ежеквартально не позднее дня, следующего за 20 числом месяца, следующего за кварталом** - на всех остальных лиц, не указанных в вышеуказанном пункте 1.

Бишкек - 2019

18

Особенности налогообложения отдельных категорий физических лиц

- Налогообложение работника дипломатического представительства и консульского учреждения иностранного государства или представительства международной организации - не облагается подоходным налогом (ст. 179 НК КР).
- Исчисление и уплата подоходного налога с дохода, полученного физическим лицом – резидентом, не являющимся гражданином КР – производится с предоставлением стандартных вычетов (ст. 180 НК КР).
- Исчисление и уплата подоходного налога с дохода, полученного физическим лицом – нерезидентом, не являющимся гражданином КР – производится без предоставления вычетов (ст. 181 НК КР).
- Налогообложение подоходным налогом доходов, полученных из источников в КР, осуществляется независимо от места выплаты дохода, включая выплату дохода вне территории КР (ст. 181 НК КР).

Бишкек - 2019

Устранение двойного налогообложения

- Сумма налога, уплаченная налогоплательщиком в иностранном государстве, зачитывается при расчете налогового обязательства по подоходному налогу в КР при наличии Соглашения об избежании двойного налогообложения, заключенного между КР и иностранным государством, вступившего в силу в установленном законом порядке, если сумма такого дохода подлежит обложению в иностранном государстве в соответствии с нормами данного Соглашения.
- Размер зачитываемых сумм, не должен превышать сумму налога, которая была бы уплачена в КР по действующим на ее территории ставкам.
- Порядок зачета сумм подоходного налога, уплаченного в иностранном государстве, устанавливается Правительством КР.

Бишкек - 2019

Особенности налогообложения субъектов Парка высоких технологий

- Для резидентов Парка действует особый налоговый режим, определяемый налоговым законодательством КР.
- Ставка подоходного налога для работников резидента Парка высоких технологий, индивидуальных предпринимателей, его дирекции (кроме работников, осуществляющих обслуживание и охрану зданий, помещений, земельных участков) *установлена в размере 5 процентов.*

Бишкек - 2019

21

Санкции за неуплату налога и непредставлении отчетности

• При неуплате или неполной уплате сумм налога, удержанного и подлежащего уплате налоговым агентом (ст.143 НК КР)

применяется **налоговая санкция** в размере 10 процентов от неуплаченной суммы налога, подлежащей уплате, или доплате за каждый полный или неполный месяц со дня, установленного для его уплаты, но не более 50 процентов указанной суммы

• Непредставление единой налоговой декларации и неуплата налогов в установленные сроки (ст.222 КоН КР)

влечет **предупреждение** либо **штрафа** 1 категории для:
физических лиц – 10 расчетных показателей;
юридических лиц – 50 расчетных показателей

22

***Благодарим
за внимание!***

Бишкек - 2019



Единая налоговая декларация физического лица, замещающего или занимающего государственную или муниципальную должность

Бишкек - 2019

1

Что такое налоговое декларирование?

Налоговое декларирование - заявление налогоплательщика налоговому органу сведений о его имуществе, финансовом положении, а также об объектах налогообложения.



2

Кто должен сдать Единую налоговую декларацию физического лица, замещающего или занимающего государственную или муниципальную должность

- 1) лица, замещающие политические, специальные государственные должности;
- 2) лица, занимающие административные государственные должности;
- 3) военнослужащие, сотрудники правоохранительных органов и дипломатических служб;
- 4) лица, замещающих или занимающих политические и административные муниципальные должности;
- 5) председатель Национального банка Кыргызской Республики и его заместители.

3

Сведения об имуществе и обязательствах, подлежащих указанию в декларации

1. В декларации указываются следующие сведения об имуществе, находящемся в Кыргызской Республике и за ее пределами и принадлежащем декларанту и его близким родственникам на праве собственности:
 - 1) недвижимое имущество;
 - 2) движимое имущество:
 - а) автотранспортные средства;
 - б) собственность, имеющая культурную ценность, и предметы старины
 - в) денежные средства в национальной и иностранной валюте;
 - г) ценные бумаги;
 - д) скот и другая живность;
 - е) ювелирные изделия, драгоценные и полудрагоценные металлы;
 - ж) финансовые и иные имущественные требования по отношению к гражданам и организациям;
 - з) доля принадлежащего им капитала в организациях.
2. Если у декларанта имеются финансовые обязательства перед гражданами и юридическими лицами, в декларации также должны быть указаны сведения об этом, включая размер сумм обязательств.

4

Сведения о доходах и расходах, источниках получения доходов, подлежащих указанию в декларации

1. В декларации указываются доходы и расходы декларанта и его близких родственников, а также основания получения доходов и понесенных расходов.
2. Доходами декларанта и его близких родственников являются имущество и суммы, полученные в национальной и иностранной валюте.
3. Расходами декларанта и его близких родственников считаются сделка по приобретению ими права собственности или иного права на имущество, если его стоимость превышает 3000-кратный размер расчетного показателя (300 000 сом), а также источники получения средств, за счет которых совершена указанная сделка.
4. Если в пользу и с ведома декларанта и его близких родственников осуществлены страховые платежи гражданами и/или юридическими лицами, в декларации также должны быть указаны сведения об этом, включая размер суммы платежей

5

Сроки и способы предоставления декларации

1. Декларация представляется декларантом не позднее 1 апреля года, следующего за отчетным годом, в орган налоговой службы КР.

Декларация представляется в **электронном виде**.

Декларант может вносить изменения и/или дополнения в ранее представленную декларацию не позднее **30 июня года**, следующего за отчетным годом.

2. При избрании либо назначении на должность, замещении должности или освобождении от должности декларация за текущий год представляется не позднее 1 апреля года, следующего за отчетным годом.

6

Ответственность за нарушение положений Закона «О декларировании доходов, расходов, обязательств и имущества лиц, замещающих или занимающих государственные и муниципальные должности»

1. В случае непредставления декларации в установленные сроки, представления декларации с неполными и/или недостоверными сведениями декларант несет ответственность в соответствии с законодательством КР.
2. В случае представления декларации после установленного срока, наличия в представленной декларации неполных и/или недостоверных сведений орган налоговой службы публикует информацию об этих лицах в СМИ и направляет соответствующие материалы в органы прокуратуры КР.

7

Рассмотрим пример заполнения ЕНД физического лица, занимающего или замещающего государственную и муниципальную должность

Исходные данные для примера

- Декларант – физическое лицо, занимающий должность главного инспектора Отдела по управлению человеческими ресурсами ГНС при ПКР Асанов Мирлан Асанович, ИНН 22505196701518. Асанов женат, имеет детей:
- сын Асанов Адилет Мирланович – генеральный директор Компании «Статус», 26 лет;
- дочь Асанова Асель Мирлановна – главный менеджер рекламного агентства «Мир», 22 года;
- дочь Асанова Канышай Мирлановна – студентка коммерческого ВУЗа, 19 лет;
- сын Асанов Нурдин Мирланович – школьник.
- Жена Асанова заведует кондитерской фабрикой «Ласточка».
- Асанов работает по трудовому договору в налоговой службе, также преподает в Казахском национальном университете им. аль-Фараби Республика Казахстан г. Алматы, читает лекции 5 раз в месяц.
- Асанов имеет 50% акции отечественного предприятия «Рубин» и получает по ним дивиденды, с 8 декабря 2016 года передал их в доверительное управление Асемовой Ж.Б.
- марте 2017 года Асанов приобрел легковую автомашину Ауди А8 2014 года, объем двигателя 3400 куб.см. за 552 000, в ноябре того же года продал за 750 000 сомов.
- 9 мая 2017 года Асанов участвовал на скачках и занял первое место, получил от Общественного фонда «Ак кула» призовые в размере 600 000 сомов.
- Дедушка Асанова оставил в наследство 4-х комнатную квартиру в г. Бишкек.

8

В 2017 году Асанов получил доходы и произвел расходы:

№	Показатели	Сумма
Доходы декларанта		
1	Заработная плата по основному месту работы	210 000
2	Доходы от педагогической деятельности, полученные в Республике Казахстан	696 000
3	На день рождение старший сын подарил Асанову 500 000 сомов	500 000
4	Дивиденды, полученные от участия в отечественных организациях	708 000
5	Доход, полученный в виде выигрыша от участия на скачках	600 000
6	Доход от реализации движимого имущества, используемого для личных целей	552 000
7	Доход от прироста стоимости, полученные от реализации движимого имущества	198 000
8	Квартира, полученная от близкого родственника в порядке наследования, 150 кв.м., г. Бишкек ул. Логвиненко № 213	6 900 000
Работодателем по основному месту работы		
1	удержан подоходный налог (из справки о начисленных доходах работодателя)	17 760
2	Работодателями удержаны отчисления по государственному социальному страхованию (из справок о начисленных доходах работодателя)	21 000
3	Подоходный налог, уплаченный в иностранном государстве	69 600
4	Расходы, по оплате процентов по ипотечному кредиту	1 500 000
5	Куплена автомашина Ауди А8 2014 года, объем двигателя 3400 куб.см	552 000
6	Куплены ювелирные изделия	400 000
7	Куплен крупнорогатый скот	550 000

9

В 2017 году Асанову на праве собственности принадлежали:

№	Наименование имущества	Ст-ть
1	Дом в Бишкеке, 120 кв.м., по адресу г. Бишкек ул. Ленина № 9	1 200 000
2	Земельный участок, прилегающий к дому, 10кв.м., 5-я зона	-
3	Квартира, полученная от близкого родственника в порядке наследования, 150 кв.м., г. Бишкек ул. Логвиненко № 213	6 900 000
4	Дом в селе Сары-Ой, ул. Касымова № 54	720 000
5	Земельный участок, сельскохозяйственные угодья в селе Сары-Ой	552 000
6	Легковая автомашина Ауди А8 2014 года, объем двигателя 3400 куб.см, приобретена в 2017 году за 552 000, в ноябре того же года продано за 750 000 сомов	198 000
7	Легковая автомашина Лексус 570, 2016 года, объем двигателя 5700 куб.см	4 000 000
8	Крупнорогатый скот	550 000
9	Мелкорогатый скот	1 200 000
10	Лошади	860 000
11	Акции	708 000

Обязательства:

№	Наименование	Общая сумма	Выпл. %	Сумма погашения основного долга	Остаток
1	Ипотека. ЗАО «Демир Банк»	10 600 000	1 500 000	6 000 000	3 100 000

10

В 2017 году близкие родственники Асанова получили доходы и произвели расходы:

№	ФИО близкого родственника	Показатели	Сумма
Доходы близких родственников декларанта			
1	Асанова М. Б. (супруга)	Доходы, полученные от предпринимательской деятельности	8 600 000
2	Сапарова Н. С. (мать)	Пенсия	96 000
Расходы близких родственников декларанта			
1	Асанова М. Б. (супруга)	Куплена автомашина БМВ Х6 2016 года, объем двигателя 4700 куб.см	4 600 000
2	Асанова М. Б. (супруга)	Мебель (горка из орехового дерева)	450 000

Имущество близких родственников:

№	ФИО близкого родственника	Наименование имущества	Ст-ть
1	Асанова М. Б. (супруга)	Производственное здание, г.Бишкек ул. Панфилова № 164, 560 кв.м.	2 500 000
2	Сапарова Н. С. (мать)	Дом 120 кв.м., по адресу г. Бишкек ул. Гоголя № 95	3 300 000
3	Сапарова Н. С. (мать)	Земельный участок, прилегающий к дому, 400 кв.м., 9-я зона	-
4	Асанова М. Б. (супруга)	2016 года, объем двигателя 4700 куб.см	4 600 000
5	Асанова М. Б. (супруга)	Мебель (горка из орехового дерева)	450 000

11

ПРИЛОЖЕНИЕ 1

ФОРМЫ 371-155
ЕДИНАЯ НАЛОГОВАЯ ДЕКЛАРАЦИЯ
ФИЗИЧЕСКОГО ЛИЦА, ЗАМЕЩАЮЩЕГО ИЛИ ЗАНИМАЮЩЕГО ГОСУДАРСТВЕНную ИЛИ МУНИЦИПАЛЬную ДОЛЖНОСТЬ

001 ПЕРСОНАЛЬНАЯ
 УТОЧНЕННАЯ

ЛИСТ № 1 ФОРМЫ 371-155

РАЗДЕЛ I. ИНФОРМАЦИЯ О НАЛОГООПЛАТЧИКЕ

1104 ИДЕНТИФИКАЦИОННЫЙ НАЛОГОВЫЙ НОМЕР ИДЕНТИФИКАЦИОННОЕ НАЛОГОВОЕ ОБЪЕДИНЕНИЕ УТНС по Ленинскому району

1103 Ф.И.О. ФИЗИЧЕСКОГО ЛИЦА Асанов Марлан Асанович

1106 СЕРИЯ И № ПАСПОРТА AN 0345639 СТРАНА ВЫДАЧИ Кыргызстан

АДРЕС ПО ПРОПИСКЕ

1108 ПОЧТОВЫЙ ИНДЕКС ОБЛАСТЬ, ГОРОД, РАЙОН, СЕЛО г. Бишкек 1111 УЛИЦА/УЛ., № ДОМА, КВАРТИРЫ ул. Ленина 219

АДРЕС ФАКТИЧЕСКОГО ПРОЖИВАНИЯ

1112 ПОЧТОВЫЙ ИНДЕКС ОБЛАСТЬ, ГОРОД, РАЙОН, СЕЛО г. Бишкек 1114 УЛИЦА/УЛ., № ДОМА, КВАРТИРЫ ул. Н. Азунбаса 132

1115 КОНТАКТНЫЙ ТЕЛЕФОН 0 700-00-01-02 1116 АДРЕС ЭЛЕКТРОННОЙ ПОЧТЫ mlr.fan@mail.ru

МЕСТО РАБОТЫ

1117 ГОСУДАРСТВЕННЫЙ ОРГАН, ОРГАН МЕСТНОГО САМОУПРАВЛЕНИЯ Государственная налоговая служба при Правительстве Кыргызской Республики УТНС по Октябрьскому району 1118 ПОДПИСАТЕЛЬНОЕ СТРУКТУРНОЕ ПОДЕЛЕНИЕ Отдел по управлению человеческими ресурсами

1120 МИНИМАЛЬная ДОЛЖНОСТЬ **Главный инспектор**

1121 ПОЛИТИЧЕСКАЯ ГОСУДАРСТВЕННАЯ ДОЛЖНОСТЬ АДМИНИСТРАТИВНАЯ ГОСУДАРСТВЕННАЯ ДОЛЖНОСТЬ СПЕЦИАЛЬНАЯ ГОСУДАРСТВЕННАЯ ДОЛЖНОСТЬ ПОЛИТИЧЕСКАЯ МУНИЦИПАЛЬНАЯ ДОЛЖНОСТЬ ДОЛЖНОСТЬ РУКОВОДИТЕЛЯ НЕ ИСР. Г. А. Г. Б. Г. В. Г. Г. Г. Д. Г. Е. Г. Ж. Г. З. Г. И. Г. К. Г. Л. Г. М. Г. Н. Г. О. Г. П. Г. Р. Г. С. Г. Т. Г. У. Г. Ф. Г. Х. Г. Ц. Г. Ч. Г. Ш. Г. Щ. Г. Ъ. Г. Ы. Г. Э. Г. Ю. Г. Я.

1122 С какой целью выдаете декларацию: в целях декларирования доходов и расходов; в целях декларирования имущества; в целях декларирования доходов и расходов и имущества.

НАЛОГОВЫЙ ПЕРИОД: 2017 с 01 01 17 по 31 12 2017

РАЗДЕЛ II. ПОДАХОДНЫЙ НАЛОГ

СОВОКУПНЫЙ ГОДОВОЙ ДОХОД (исключая выплаты, указанные в 1105 ФОРМЫ 371-155) 050 1 703 000

ПЕРСОНАЛЬНЫЙ ВЫЧЕТ в размере 185 процентов за каждый месяц налогового периода 051 7800

ВЫЧЕТЫ НА ИДИНДИДУАЛЬНЫЕ НАЛОГООПЛАТЧИКА в размере одного расчетного показателя на каждого члена семьи за каждый месяц налогового периода 052 2400

ОТЧИСЛЕНИЯ ПО ГОСУДАРСТВЕННОМУ СОЦИАЛЬНОМУ СТРАХОВАНИЮ 053 21000

НАЛОГОВАЯ БАЗА ДЛЯ ПРЕДОСТАВЛЕНИЯ ВЫЧЕТА ПО РАСХОДАМ НА НЕГОСУДАРСТВЕННОЕ ПЕНСИОННОЕ СТРАХОВАНИЕ (не более 1 от налоговой базы (субъекта)) 054 1 671 800

ОГРАНИЧЕНИЕ В НЕГОСУДАРСТВЕННЫЙ ПЕНСИОННЫЙ ФОНД (не более 1 от налоговой базы (субъекта)) 055 0

ФАКТИЧЕСКИ УТОЧНЕНО В НЕГОСУДАРСТВЕННЫЙ ПЕНСИОННЫЙ ФОНД 056 0

Подпись налогоплательщика

ЛИСТ № 2 ФОРМЫ 371-155

РАЗДЕЛ III. СОСТАВ НАЛОГОВОЙ БАЗЫ

057 0

НАЛОГОВАЯ БАЗА ДЛЯ СОЦИАЛЬНОГО ВЫЧЕТА (не более 1 от налоговой базы (субъекта)) 058 0

ОГРАНИЧЕНИЕ ДЛЯ СОЦИАЛЬНОГО ВЫЧЕТА (не более 1 от налоговой базы (субъекта)) 061 0

ФАКТИЧЕСКИ ПРОИЗВЕДЕННЫЕ СОЦИАЛЬНЫЕ РАСХОДЫ 062 0

РАЗДЕЛ IV. ДОХОДЫ И РАСХОДЫ

063 0

ОГРАНИЧЕНИЕ ПО ИМУЩЕСТВЕННОМУ ВЫЧЕТУ 066 230 000

СУММА ФАКТИЧЕСКИ ПОГАЩЕННЫХ ПРОЦЕНТОВ ПО ИСПОЛНЕНИЮ КРЕДИТА 067 1 500 000

РАЗДЕЛ V. НАЛОГОВЫЕ ДОХОДЫ И РАСХОДЫ

068 0

НАЛОГООБЛАГАЕМЫЙ ДОХОД (доходы от источников налогообложения, за исключением доходов от источников, указанных в 069) 072 1 441 800

СТАВКА ПОДАХОДНОГО НАЛОГА 073 10

СУММА ПОДАХОДНОГО НАЛОГА (по 072 * 073) 074 144 180

СУММА ПОДАХОДНОГО НАЛОГА, УДЕРЖАННАЯ НАЛОГОВЫМИ АГЕНТАМИ 075 17 880

СУММА ПОДАХОДНОГО НАЛОГА, УПЛАЧЕННАЯ НАЛОГООПЛАТЧИКОМ В БЮДЖЕТ 076 0

СУММА ПОДАХОДНОГО НАЛОГА, УПЛАЧЕННАЯ В ИНОСТРАННОЕ ГОСУДАРСТВО И ПОДАХОДНЫЙ ЗАМЕТУ 077 69 600

РАЗДЕЛ VI. ПОДАХОДНЫЙ НАЛОГ

078 57 300

ПОДАХОДНЫЙ НАЛОГ В ВОЗВРАТЕ 079 0

ПОДАХОДНЫЙ НАЛОГ УПЛАЧЕНО 080 57 300

ДОХОД ПОСЛЕ УПЛАТЫ ОТЧИСЛЕНИЙ ПО ГОСУДАРСТВЕННОМУ СОЦИАЛЬНОМУ СТРАХОВАНИЮ, В НЕГОСУДАРСТВЕННЫЙ ПЕНСИОННЫЙ ФОНД И ПОДАХОДНОГО НАЛОГА (не более 1 от дохода) 081 1 537 800

ДОХОД ПОСЛЕ УПЛАТЫ ОТЧИСЛЕНИЙ ПО ГОСУДАРСТВЕННОМУ СОЦИАЛЬНОМУ СТРАХОВАНИЮ, В НЕГОСУДАРСТВЕННЫЙ ПЕНСИОННЫЙ ФОНД И ПОДАХОДНОГО НАЛОГА (не более 1 от дохода)

ПОДПИСЬ ПОДАХОДНОГО НАЛОГООПЛАТЧИКА _____

ПРИНЯТО НАЛОГОВЫМ ОРГАНом _____

ШТАМП _____

ДАТА _____

ИЛИ СОТРУДНИКА _____

12

FORM 51-155-001

ПРИЛОЖЕНИЕ 1
«СОВОКУПНЫЙ ГОДОВОЙ ДОХОД»

102 ИДЕНТИФИКАЦИОННЫЙ НАЛОГОВЫЙ НОМЕР: 2 2 5 0 5 1 9 6 7 0 1 5 1 8 | 103 КОД и НАИМЕНОВАНИЕ НАЛОГОВОГО ОРГАНА: 0 0 2 УГНС по Ленинскому району

103 Ф.И.О. ФИЗИЧЕСКОГО ЛИЦА: Асанов Мирлан Асанович

НАЛОГОВЫЙ ПЕРИОД: 2017 с 0 1 0 1 2 0 1 7 по 3 1 1 2 2 0 1 7

РАЗДЕЛ I. СОВОКУПНЫЙ ГОДОВОЙ ДОХОД ФИЗИЧЕСКОГО ЛИЦА

1. Доходы, полученные в виде оплаты труда, включая вознаграждения, гонимости, компенсационные и другие выплаты, предусмотренные трудовым законодательством Кыргызской Республики	150	806 000
2. Доходы, полученные в форме материальной выгоды	151	0
3. Стоимость безвозмездно полученных активов	152	0
4. Прочие доходы, в том числе по договорам страхования, кроме облагаемых доходов и ранее облагаемых доходов и доходов, выходящих из Кыргызской Республики	153	0
5. Доходы, полученные в виде дивидендов, за исключением налогооблагаемых	154	0
6. Доходы от прироста стоимости, полученные от реализации движимого и недвижимого имущества, за исключением нематериальных доходов	155	198 000
7. Выручка от реализации ценных бумаг за вычетом стоимости приобретения, включая наследования, дарения	156	0
8. Суммы	157	0
9. Доходы, полученные в виде компенсации морального вреда	158	0
10. Пенсии, стипендии, пособия, за исключением выплачиваемых в соответствии с законодательством Кыргызской Республики	159	0
11. Обязательные взносы, полученные в виде выплаты, стоимость которых превышает 10 расчетных показателей	160	600 000
12. Доходы от операций с обязательствами налогоплательщика в соответствии с налоговым кодексом Кыргызской Республики	161	0
13. Страховые суммы (возмещения) по договорам страхования	162	0
14. Другие доходы, а также доходы, не предусмотренные в статье 161 налогового кодекса Кыргызской Республики	168	0
Итого:	169	1 704 000

ПОДПИСЬ НАЛОГООПЛАТЧИКА

FORM 51-155-002

ПРИЛОЖЕНИЕ 2
«НЕОБЛАГАЕМЫЕ ДОХОДЫ И ДОХОДЫ, ОБЛОЖЕННЫЕ НАЛОГОМ У ИСТОЧНИКА ВЫПЛАТЫ»

102 ИДЕНТИФИКАЦИОННЫЙ НАЛОГОВЫЙ НОМЕР: 2 2 5 0 5 1 9 6 7 0 1 5 1 8 | 103 КОД и НАИМЕНОВАНИЕ НАЛОГОВОГО ОРГАНА: 0 0 2 УГНС по Ленинскому району

103 Ф.И.О. ФИЗИЧЕСКОГО ЛИЦА: Асанов Мирлан Асанович

НАЛОГОВЫЙ ПЕРИОД: 2017 с 0 1 0 1 2 0 1 7 по 3 1 1 2 2 0 1 7

РАЗДЕЛ I. НЕОБЛАГАЕМЫЕ ДОХОДЫ

1. Доход, полученный в виде выплаты из фонда резервов единой системы расчетов, из бюджета фонда резервов единой системы расчетов и резервного фонда резервов единой системы расчетов Кыргызской Республики	250	0
2. Пособия и компенсации, полученные по государственному социальному страхованию	251	0
3. Пенсии, стипендии, пособия, полученные в соответствии с законодательством Кыргызской Республики	252	0
4. Пособия и компенсации, выплачиваемые за счет средств бюджета	253	0
5. Суммы, полученные безвозмездно в связи с участием в некоммерческой организации	254	0
6. Компенсационные выплаты по пособиям, связанным с гибелью или получением телесных повреждений военнослужащих, сотрудников органов национальной безопасности, правоохранительных органов, государственных служащих при исполнении ими своих служебных обязанностей, а также государственных служащих	255	0
7. Материальная помощь в связи с получением гражданства при приобретении гражданства Российской Федерации и в связи со смертью близкого родственника	256	0
8. Суммы, полученные от возмещения вреда, причиненного здоровью, а также суммы, полученные в соответствии с законодательством Кыргызской Республики в связи с гибелью работника при исполнении им трудовых обязанностей	257	0
9. Дивиденды, полученные от участия в государственной организации	258	708 000
10. Доходы, полученные от третьих сторон	259	0
11. Доходы, полученные в связи с передачей собственности между супругами или между вышедшим супругом, супругой и несовершеннолетним ребенком	260	0
12. Имуществы, полученные в соответствии с законодательством Кыргызской Республики	261	0
13. Стоимость имущества, полученного в качестве гонимости, а также имущества, право на которое получено при осуществлении предпринимательской деятельности	262	7 400 000
14. Доход, полученный от реализации собственной сельскохозяйственной продукции	263	0
15. Выдача вклада, полученного в виде выплаты, стоимость которой не превышает 10 расчетных показателей	264	0
16. Доход, полученный от реализации движимого и недвижимого имущества, используемого налогоплательщиком для личных, семейных, домашних и иных нужд, не связанных с осуществлением предпринимательской деятельности	265	552 000
17. Сумма возврата в размере внесенной доли или гала участия, выли от долевой доли участия	266	0
18. Доходы, полученные в виде возмещения страховых премий и выплаты суммы, а также страховые суммы и возмещение при наступлении страховых случаев по договору страхования, заключенному физическим лицом, не связанным с осуществлением предпринимательской деятельности	267	0
19. Проценты в доход, полученные от процентов по ссудам, выданным на день заключения и в течение фондового рынка по банковской и ссудной за исключением категории депозитов	268	0
20. Проценты, полученные по вкладам в банки Кыргызской Республики	269	0
21. Пенсии, полученные за пределами Кыргызской Республики	270	0
22. Другие необлагаемые доходы	288	0
Итого:	290	8 660 000

РАЗДЕЛ II. ДОХОДЫ, ОБЛОЖЕННЫЕ НАЛОГОМ У ИСТОЧНИКА ВЫПЛАТЫ

1. Проценты в доход	291	0
2. Другие доходы	298	0
Итого:	299	0

ПОДПИСЬ НАЛОГООПЛАТЧИКА

13

FORM 51-155-003

ПРИЛОЖЕНИЕ 3
«РАСШИРФОВКА ДОХОДОВ, ПОЛУЧЕННЫХ ФИЗИЧЕСКИМ ЛИЦОМ, ЗАМЕЩАЮЩИМ ИЛИ ЗАНИМАЮЩИМ ГОСУДАРСТВЕННУЮ И МУНИЦИПАЛЬНУЮ ДОЛЖНОСТЬ, В ВИДЕ ДЕНЕЖНЫХ СРЕДСТВ (ИМУЩЕСТВА)»

102 ИДЕНТИФИКАЦИОННЫЙ НАЛОГОВЫЙ НОМЕР: 2 2 5 0 5 1 9 6 7 0 1 5 1 8 | 103 КОД и НАИМЕНОВАНИЕ НАЛОГОВОГО ОРГАНА: 0 0 2 УГНС по Ленинскому району

103 Ф.И.О. ФИЗИЧЕСКОГО ЛИЦА: Асанов Мирлан Асанович

НАЛОГОВЫЙ ПЕРИОД: 2017 с 0 1 0 1 2 0 1 7 по 3 1 1 2 2 0 1 7

1	2	3	4	5	6	7
КОД СТРАНЫ ПРИОБРЕТЕНИЯ ИМУЩЕСТВА	КОД ДОХОДА ИМУЩЕСТВА	СУММА ДОХОДА/ СТОИМОСТЬ ИМУЩЕСТВА (сом)	ОБЛАГАЕМЫЙ / НЕОБЛАГАЕМЫЙ	КОД ОСНОВАНИЯ ПОЛУЧЕНИЯ ДОХОДА / ПРИОБРЕТЕНИЯ ИМУЩЕСТВА	Ф.И.О. ФИЗИЧЕСКОГО ЛИЦА / НАИМЕНОВАНИЕ ОРГАНИЗАЦИИ ИЛИ ИМЯ ИЛИ РЕЗИДЕНТ ДОХОД ИЛИ ПЕРЕДАВШЕГО ИМУЩЕСТВО	ИДЕНТИФИКАЦИОННЫЙ НАЛОГОВЫЙ НОМЕР ФИЗИЧЕСКОГО ЛИЦА / ОРГАНИЗАЦИИ ИЛИ ИМЯ ИЛИ РЕЗИДЕНТ ДОХОДА ИЛИ ПЕРЕДАВШЕГО ИМУЩЕСТВО
417	201	210000	0	501	УГНС по Ленинскому району	0 1 2 0 5 1 9 6 7 0 1 8 1 7 2
398	202	696000	0	501	Каз НУ	7 6 5 4 3 4 0 9 2 1 1 3 4 1
417	221	500000	Н/О	520	Подарок от сына Мирланова А. А.	0 2 3 0 8 1 1 9 9 0 0 2 4 5 3
417	211	198000	0	502	Эмильбекова А. С.	0 2 5 0 1 1 1 3 7 3 7 2 3 6 2
417	211	552000	Н/О	501	Эмильбекова А. С.	0 2 5 0 1 1 1 3 7 3 7 2 3 6 2
417	256	708000	Н/О	520	Дивиденды от ОАО «Рубин»	1 1 4 5 2 6 8 9 7 2 8 5 2 3 6 1
417	267	6900000	Н/О	517	Замирбеков Б. А.	2 1 5 5 8 9 4 6 5 7 2 5 3 1
417	215	600000	0	515	Общественный фонд «Ак куул»	2 1 4 5 9 6 5 8 7 4 4 5 6 2 3
Итого:		10364000	X	X	X	

ПОДПИСЬ НАЛОГООПЛАТЧИКА

FORM 51-155-004

ПРИЛОЖЕНИЕ 4
«РАСХОДЫ ФИЗИЧЕСКОГО ЛИЦА, ЗАМЕЩАЮЩЕГО ИЛИ ЗАНИМАЮЩЕГО ГОСУДАРСТВЕННУЮ И МУНИЦИПАЛЬНУЮ ДОЛЖНОСТЬ»

102 ИДЕНТИФИКАЦИОННЫЙ НАЛОГОВЫЙ НОМЕР: 2 2 5 0 5 1 9 6 7 0 1 5 1 8 | 103 КОД и НАИМЕНОВАНИЕ НАЛОГОВОГО ОРГАНА: 0 0 2 УГНС по Ленинскому району

103 Ф.И.О. ФИЗИЧЕСКОГО ЛИЦА: Асанов Мирлан Асанович

НАЛОГОВЫЙ ПЕРИОД: 2017 с 0 1 0 1 2 0 1 7 по 3 1 1 2 2 0 1 7

1	2	3	4	5	6	7
КОД СТРАНЫ ПРИОБРЕТЕНИЯ ИМУЩЕСТВА	КОД ИМУЩЕСТВА	НАИМЕНОВАНИЕ ИМУЩЕСТВА	СТОИМОСТЬ ИМУЩЕСТВА НА МОМЕНТ ПРИОБРЕТЕНИЯ	КОД ОСНОВАНИЯ ПРИОБРЕТЕНИЯ ИМУЩЕСТВА	ДАТА ПРИОБРЕТЕНИЯ ИМУЩЕСТВА	НАИМЕНОВАНИЕ И РЕВИЗИТЫ ДОКУМЕНТОВ, ВКЛЮЧАЮЩИХ ОСНОВАНИЕ ДЛЯ ВОЗМОЖЕНИЯ в РАССУЖДЕНИИ ПРАВА СОБСТВЕННОСТИ
417	001	Ауди АВ, 2014 г., V-3400	552000	256	28.01.2017	Свидетельство о регистрации автотранспортного средства № 6018520396578
048	032	Ювелирные изделия	400000	261	04.11.2017	Сертификат № 6234
417	015	Крупнорогатый скот	550000	505	08.10.2017	Договор купли продажи
417	601	Проценты по ипотечному займу	1500000	506	08.11.2017	Кредитный договор
Итого:		X	3002000	X	X	X

ПОДПИСЬ НАЛОГООПЛАТЧИКА

14

ПРИЛОЖЕНИЕ 5
«СВЕДЕНИЯ О НЕДВИЖИМОМ ИМУЩЕСТВЕ ФИЗИЧЕСКОГО ЛИЦА, ЗАМЕЩАЮЩЕГО ИЛИ ЗАНИМАЮЩЕГО ГОСУДАРСТВЕННУЮ И МУНИЦИПАЛЬНУЮ ДОЛЖНОСТЬ» ПО СОСТОЯНИЮ НА 31/12/2017 год

102	ИДЕНТИФИКАЦИОННЫЙ НАЛОГОВЫЙ НОМЕР [2][2][5][0][5][1][9][6][7][0][1][5][1][8]	103	КОД И НАИМЕНОВАНИЕ НАЛОГОВОГО ОРГАНА [0][0][2] УГНС по Ленинскому району						
103 Ф.И.О. ФИЗИЧЕСКОГО ЛИЦА Асанов Мирлан Асанович									
РАЗДЕЛ I. НЕДВИЖИМОЕ ИМУЩЕСТВО									
КОД СТРАНЫ ИМУЩЕСТВА	КОД ИМУЩЕСТВА	ИДЕНТИФИКАЦИОННЫЙ НОМЕР ИМУЩЕСТВА	СТОИМОСТЬ ИМУЩЕСТВА НА МОМЕНТ ПРИОБРЕТЕНИЯ	ДОЛЯ ИМУЩЕСТВА (%)	ОБЩАЯ ПЛОЩАДЬ (кв. м)	КОД ОСНОВАНИЯ ПРИОБРЕТЕНИЯ ИМУЩЕСТВА	ДАТА ПРИОБРЕТЕНИЯ ИМУЩЕСТВА	МЕСТОНАХОЖДЕНИЕ ИМУЩЕСТВА (КАДЕСТР)	СУММА НАЛОГА
417	001	10253764K78654	1200000	100	120 м ²	502	1[1][5][1][0][4][1][2][0][1][0]	г. Бишкек, ул. Ленинна № 3	1200
417	018	03-45-4327-3675	-	100	10 м ²	502	1[1][5][1][0][4][1][2][0][1][0]	г. Бишкек, ул. Ленинна № 3	650
840	002	23-76-8713-3578	6900000	100	150 м ²	502	1[0][1][1][0][19][1][2][0][1][1][7]	г. Бишкек, ул. Ленинна № 213	-
417	001	84761937P98356	1800000	100	80 м ²	502	1[0][9][1][0][1][1][2][0][1][9]	г. Сырда-ОК, ул. Басымова №154	800
417	019	65-35-7612-4567	7200000	100	8 кв	502	1[0][9][1][0][1][1][2][0][1][9]	г. Сырда-ОК № 4566	2100
Итого			X	X	X	X	X	X	4750

ПОДПИСЬ НАЛОГООПЛАТЕЛЬЩИКА

ПРИЛОЖЕНИЕ 6
«СВЕДЕНИЯ О ДВИЖИМОМ ИМУЩЕСТВЕ И ОБЯЗАТЕЛЬСТВАХ ФИЗИЧЕСКОГО ЛИЦА, ЗАМЕЩАЮЩЕГО ИЛИ ЗАНИМАЮЩЕГО ГОСУДАРСТВЕННУЮ И МУНИЦИПАЛЬНУЮ ДОЛЖНОСТЬ» ПО СОСТОЯНИЮ НА 31/12/2017 год

102	ИДЕНТИФИКАЦИОННЫЙ НАЛОГОВЫЙ НОМЕР [2][2][5][0][5][1][9][6][7][0][1][5][1][8]	103	КОД И НАИМЕНОВАНИЕ НАЛОГОВОГО ОРГАНА [0][0][2] УГНС по Ленинскому району					
103 Ф.И.О. ФИЗИЧЕСКОГО ЛИЦА Асанов Мирлан Асанович								
РАЗДЕЛ I. ДВИЖИМОЕ ИМУЩЕСТВО								
КОД ДВИЖИМОГО ИМУЩЕСТВА	НАИМЕНОВАНИЕ ДВИЖИМОГО ИМУЩЕСТВА	СТОИМОСТЬ ДВИЖИМОГО ИМУЩЕСТВА НА МОМЕНТ ПРИОБРЕТЕНИЯ	ДОЛЯ ИМУЩЕСТВА (%)	ДАТА ПРИОБРЕТЕНИЯ ДВИЖИМОГО ИМУЩЕСТВА	КОД ОСНОВАНИЯ ПРИОБРЕТЕНИЯ ИМУЩЕСТВА	КОД РАЙОНА РЕГИСТРАЦИИ ДВИЖИМОГО ИМУЩЕСТВА	СУММА НАЛОГА	
001	Лексус 570, 2016 г., V-5700	4000000	100	10[8][1][0][1][2][0][1][1][9]	502	002	5400	
016	Мелкорогатый скот	1200000	100	10[1][1][0][19][1][2][0][1][1][8]	502	018	1200	
015	Крупнорогатый скот	550000	100	10[9][1][1][4][1][2][0][1][1][7]	502	018	680	
017	Лошади	860000	100	10[9][1][1][4][1][2][0][1][1][9]	502	018	1200	
028	Акции	708000	50	10[9][1][1][4][1][2][0][1][1][9]	502	002	-	
001	Акции	552000	100	10[9][1][1][4][1][2][0][1][1][7]	502	001	1650	
Итого			X	X	X	X	10130	
РАЗДЕЛ II. ФИНАНСОВЫЕ ОБЯЗАТЕЛЬСТВА								
КОД ОБЯЗАТЕЛЬСТВА	НАИМЕНОВАНИЕ КРЕДИТОРА / ЗАЕМЩИКА	№ ДОГОВОРА	ДАТА ДОГОВОРА	ДАТА ПОЛУЧЕНИЯ	ДАТА ОКОНЧАНИЯ СРОКА ПОГАЩЕНИЯ КРЕДИТА / ЗАЙМА	СУММА ОБЯЗАТЕЛЬСТВА (квн)	СУММА ПОГАЩЕНИЯ ОСНОВНОГО ДОЛГА (квн)	ОСТАТОК НЕПОГАЩЕННОГО ОСНОВНОГО ДОЛГА (квн)
601	ЗАО «Демир Банк»	4583	1[8][1][1][1][2][0][1][1][2]	2[8][1][0][1][2][0][1][1][2]	2[8][1][0][1][1][2][0][1][1][9]	10 600 000	6000000	3100000
Итого			X	X	X	10 600 000	6000000	3100000

ПОДПИСЬ НАЛОГООПЛАТЕЛЬЩИКА

15

ПРИЛОЖЕНИЕ 7
«ИНФОРМАЦИЯ О ПЕРЕДАЧЕ ИМУЩЕСТВА ФИЗИЧЕСКОГО ЛИЦА, ЗАМЕЩАЮЩЕГО ИЛИ ЗАНИМАЮЩЕГО ГОСУДАРСТВЕННУЮ И МУНИЦИПАЛЬНУЮ ДОЛЖНОСТЬ, В УСТАВНЫЙ КАПИТАЛ/ДОВЕРИТЕЛЬНОЕ УПРАВЛЕНИЕ ХОЗЯЙСТВУЮЩИМ СУБЪЕКТАМ, НА КОТОРОЕ РАСПРОСТРАНЯЕТСЯ ПРАВО ТРЕБОВАНИЯ» ПО СОСТОЯНИЮ НА 31/12/2017 год

102	ИДЕНТИФИКАЦИОННЫЙ НАЛОГОВЫЙ НОМЕР [2][2][5][0][5][1][9][6][7][0][1][5][1][8]	103	КОД И НАИМЕНОВАНИЕ НАЛОГОВОГО ОРГАНА [0][0][2] УГНС по Ленинскому району				
103 Ф.И.О. ФИЗИЧЕСКОГО ЛИЦА Асанов Мирлан Асанович							
РАЗДЕЛ I. ИМУЩЕСТВО ФИЗИЧЕСКОГО ЛИЦА, ЗАМЕЩАЮЩЕГО ИЛИ ЗАНИМАЮЩЕГО ГОСУДАРСТВЕННУЮ И МУНИЦИПАЛЬНУЮ ДОЛЖНОСТЬ, В УСТАВНЫЙ КАПИТАЛ/ДОВЕРИТЕЛЬНОЕ УПРАВЛЕНИЕ ХОЗЯЙСТВУЮЩИМ СУБЪЕКТАМ, НА КОТОРОЕ РАСПРОСТРАНЯЕТСЯ ПРАВО ТРЕБОВАНИЯ							
КОД ИМУЩЕСТВА	НАИМЕНОВАНИЕ ИМУЩЕСТВА	СТОИМОСТЬ ИМУЩЕСТВА (квн)	ДОЛЯ ИМУЩЕСТВА (%)	НАИМЕНОВАНИЕ ХОЗЯЙСТВУЮЩЕГО СУБЪЕКТА	ИДЕНТИФИКАЦИОННЫЙ НАЛОГОВЫЙ НОМЕР ХОЗЯЙСТВУЮЩЕГО СУБЪЕКТА	МЕСТОНАХОЖДЕНИЕ ХОЗЯЙСТВУЮЩЕГО СУБЪЕКТА	
028	Акции	708000	50	ОАО «Рубин»	10[2][3][4][5][1][9][8][3][2][5][4][3][2]	г. Бишкек, ул. Тыныстановна 453	
РАЗДЕЛ II. ИНФОРМАЦИЯ О ДОВЕРИТЕЛЬНОМ УПРАВЛЯЮЩЕМ							
Ф.И.О. / НАИМЕНОВАНИЕ ДОВЕРИТЕЛЬНОГО УПРАВЛЯЮЩЕГО	ИДЕНТИФИКАЦИОННЫЙ НАЛОГОВЫЙ НОМЕР ДОВЕРИТЕЛЬНОГО УПРАВЛЯЮЩЕГО	№ ДОГОВОРА	ДАТА НАЧАЛА ДЕЙСТВИЯ ДОГОВОРА	ДАТА ОКОНЧАНИЯ ДЕЙСТВИЯ ДОГОВОРА			
Асимова Жылдыз Бакировна	10[1][4][7][5][1][9][5][3][1][4][0][2][6]	23806	10[8][1][1][2][1][2][0][1][1][9]	10[1][1][0][6][1][2][0][1][1][9]			

ПОДПИСЬ НАЛОГООПЛАТЕЛЬЩИКА

ПРИЛОЖЕНИЕ 8
«СВЕДЕНИЯ О БЛИЗКИХ РОДСТВЕННИКАХ / ИЖИВЕНЦАХ ФИЗИЧЕСКОГО ЛИЦА, ЗАМЕЩАЮЩЕГО ИЛИ ЗАНИМАЮЩЕГО ГОСУДАРСТВЕННУЮ И МУНИЦИПАЛЬНУЮ ДОЛЖНОСТЬ» ПО СОСТОЯНИЮ НА 31/12/2017 год

102	ИДЕНТИФИКАЦИОННЫЙ НАЛОГОВЫЙ НОМЕР [2][2][5][0][5][1][9][6][7][0][1][5][1][8]	103	КОД И НАИМЕНОВАНИЕ НАЛОГОВОГО ОРГАНА [0][0][2] УГНС по Ленинскому району	
103 Ф.И.О. ФИЗИЧЕСКОГО ЛИЦА Асанов Мирлан Асанович				
Ф.И.О. БЛИЗКОГО РОДСТВЕННИКА / ИЖИВЕНЦА	КОД СТЕПЕНИ РОДСТВА	ИДЕНТИФИКАЦИОННЫЙ НАЛОГОВЫЙ НОМЕР БЛИЗКОГО РОДСТВЕННИКА / ИЖИВЕНЦА	МЕСТО РАБОТЫ/УЧЕБЫ	ДОЛЖНОСТЬ
Асанова Милана Баратовна	101	1[2][1][0][8][1][9][6][5][4][1][2][3][6]	Кондитерская фабрика «Ласточка»	Заведующая
Асанов Адилет Мирланович	103	0[3][0][1][2][1][1][9][6][2][5][9][8][7][3]	Компания «Статус»	Ген. директор
Асанова Асель Мирлановна	103	1[2][5][1][2][1][1][9][9][5][4][4][7][6][3]	Рекламное агентство «Мир»	Гл. менеджер
Сапарова Назгуль Сапаровна	104	0[1][4][0][9][1][1][9][8][9][2][3][5][6][8]	-	пенсиянер
Асанов Нурдин Мирланович	102	0[0][8][0][6][1][1][9][9][0][2][5][4][6][2]	-	школьник
Асанова Канышай Мирлановна	102	1[2][8][0][5][1][1][9][9][9][2][5][4][6][6]	-	студент

ПОДПИСЬ НАЛОГООПЛАТЕЛЬЩИКА

16

ПРИЛОЖЕНИЕ 9
«ДОХОДЫ, ПОЛУЧЕННЫЕ БЛИЗКИМ РОДСТВЕННИКОМ / ИЖДИВЕНЦЕМ ФИЗИЧЕСКОГО ЛИЦА, ЗАМЕЩАЮЩЕГО ИЛИ ЗАНИМАЮЩЕГО ГОСУДАРСТВЕННУЮ И МУНИЦИПАЛЬНУЮ ДОЛЖНОСТЬ, В ВИДЕ ДЕНЕЖНЫХ СРЕДСТВ И ИМУЩЕСТВА»

1.02 ИДЕНТИФИКАЦИОННЫЙ НАЛОГОВЫЙ НОМЕР 2 2 5 0 5 1 9 6 7 0 1 5 1 8		1.03 код и наименование налогового органа 0 0 2 УГНС по Ленинскому району				
1.03 Ф.И.О. ФИЗИЧЕСКОГО ЛИЦА Асанов Мирлан Асанович		1.26 Ф.И.О. БЛИЗКОГО РОДСТВЕННИКА / ИЖДИВЕНЦА Асанова Милана Баратовна				
1.25 ИДЕНТИФИКАЦИОННЫЙ НАЛОГОВЫЙ НОМЕР БЛИЗКОГО РОДСТВЕННИКА / ИЖДИВЕНЦА 1 2 1 1 0 8 1 9 6 5 4 1 2 3 6		НАЛОГОВЫЙ ПЕРИОД 201 с 0 1 0 1 2 0 1 7 по 202 по 3 1 1 2 2 0 1 7				
КОД СТРАНЫ ПОЛУЧЕНИЯ ДОХОДА / ПРИОБРЕТЕНИЯ ИМУЩЕСТВА	КОД ДОХОДА ИМУЩЕСТВА	СУММА ДОХОДА / СТОИМОСТЬ ИМУЩЕСТВА (руб.)	ОБЯЗАТЕЛЬНЫЙ НЕОПЛАЧЕМАЯ	КОД ОСНОВАНИЯ ПОЛУЧЕНИЯ ДОХОДА / ПРИОБРЕТЕНИЯ ИМУЩЕСТВА	Ф.И.О. ФИЗИЧЕСКОГО ЛИЦА / НАИМЕНОВАНИЕ ОРГАНИЗАЦИИ ИЛИ ИНОГО ИСТОЧНИКА, ВЫПЛАТЫВШЕГО ДОХОД ИЛИ ПЕРЕДАВШЕГО ИМУЩЕСТВО	ИДЕНТИФИКАЦИОННЫЙ НАЛОГОВЫЙ НОМЕР ФИЗИЧЕСКОГО ЛИЦА / ОРГАНИЗАЦИИ ИЛИ ИНОГО ИСТОЧНИКА, ВЫПЛАТЫВШЕГО ДОХОД ИЛИ ПЕРЕДАВШЕГО ИМУЩЕСТВО
417	220	8600000	О	520	Кондитерская фабрика «Ласточка»	0 2 5 1 4 7 8 9 5 4 6 2 1 5 8
Итого:		8600000	Х	Х	Х	Х

ПОДПИСЬ НАЛОГООПЛАТЕЛЬЩИКА

ПРИЛОЖЕНИЕ 10
«РАСХОДЫ БЛИЗКОГО РОДСТВЕННИКА / ИЖДИВЕНЦА ФИЗИЧЕСКОГО ЛИЦА, ЗАМЕЩАЮЩЕГО ИЛИ ЗАНИМАЮЩЕГО ГОСУДАРСТВЕННУЮ И МУНИЦИПАЛЬНУЮ ДОЛЖНОСТЬ»

1.02 ИДЕНТИФИКАЦИОННЫЙ НАЛОГОВЫЙ НОМЕР 2 2 5 0 5 1 9 6 7 0 1 5 1 8		1.03 код и наименование налогового органа 0 0 2 УГНС по Ленинскому району					
1.03 Ф.И.О. ФИЗИЧЕСКОГО ЛИЦА Асанов Мирлан Асанович		1.26 Ф.И.О. БЛИЗКОГО РОДСТВЕННИКА/ИЖДИВЕНЦА Асанова Милана Баратовна					
1.25 ИДЕНТИФИКАЦИОННЫЙ НАЛОГОВЫЙ НОМЕР БЛИЗКОГО РОДСТВЕННИКА / ИЖДИВЕНЦА 1 2 1 1 0 8 1 9 6 5 4 1 2 3 6		НАЛОГОВЫЙ ПЕРИОД 201 с 0 1 0 1 2 0 1 7 по 202 по 3 1 1 2 2 0 1 7					
КОД СТРАНЫ ПРИОБРЕТЕНИЯ ИМУЩЕСТВА	КОД ИМУЩЕСТВА	НАИМЕНОВАНИЕ ИМУЩЕСТВА	СТОИМОСТЬ ИМУЩЕСТВА НА МОМЕНТ ПРИОБРЕТЕНИЯ	КОД ИСТОЧНИКА ПРИОБРЕТЕНИЯ ИМУЩЕСТВА	КОД ОСНОВАНИЯ ПРИОБРЕТЕНИЯ ИМУЩЕСТВА	ДАТА ПРИОБРЕТЕНИЯ ИМУЩЕСТВА	НАИМЕНОВАНИЕ И РЕЗУЛЬТАТ ДОКУМЕНТОВ, ВЫПОЛНЯЮЩИХ ОСНОВАНИЕ ДЛЯ ВОЗНИКНОВЕНИЯ И ДОСТОСТОВЕРЕНИЯ ПРАВА СОБСТВЕННОСТИ
417	011	Мебель	450000	220	502	21.10.2017	Договор купли продажи
417	001	BMW X6, 2016г., V-4700	4800000	220	502	11.10.2017	Свидетельство о регистрации транспортного средства № 021BS76E89G78
Итого:		Х	Х	Х	Х	Х	Х

ПОДПИСЬ НАЛОГООПЛАТЕЛЬЩИКА

17

ПРИЛОЖЕНИЕ 11
«СВЕДЕНИЯ О НЕДВИЖИМОМ ИМУЩЕСТВЕ БЛИЗКОГО РОДСТВЕННИКА / ИЖДИВЕНЦА ФИЗИЧЕСКОГО ЛИЦА, ЗАМЕЩАЮЩЕГО ИЛИ ЗАНИМАЮЩЕГО ГОСУДАРСТВЕННУЮ И МУНИЦИПАЛЬНУЮ ДОЛЖНОСТЬ» ПО СОСТОЯНИЮ НА 31/12/2017 ГОД

1.02 ИДЕНТИФИКАЦИОННЫЙ НАЛОГОВЫЙ НОМЕР 2 2 5 0 5 1 9 6 7 0 1 5 1 8		1.03 код и наименование налогового органа 0 0 2 УГНС по Ленинскому району							
1.03 Ф.И.О. ФИЗИЧЕСКОГО ЛИЦА Асанов Мирлан Асанович		1.26 Ф.И.О. БЛИЗКОГО РОДСТВЕННИКА/ИЖДИВЕНЦА Асанова Милана Баратовна							
1.25 ИДЕНТИФИКАЦИОННЫЙ НАЛОГОВЫЙ НОМЕР БЛИЗКОГО РОДСТВЕННИКА / ИЖДИВЕНЦА 1 2 1 1 0 8 1 9 6 5 4 1 2 3 6		НЕДВИЖИМОЕ ИМУЩЕСТВО							
КОД СТРАНЫ НАХОЖДЕНИЯ ИМУЩЕСТВА	КОД ИМУЩЕСТВА	ИДЕНТИФИКАЦИОННЫЙ НОМЕР ИМУЩЕСТВА	СТОИМОСТЬ ИМУЩЕСТВА НА МОМЕНТ ПРИОБРЕТЕНИЯ (руб.)	ДОЛЯ ИМУЩЕСТВА (в %)	ОБЩАЯ ПЛОЩАДЬ (м ² , га)	КОД ОСНОВАНИЯ ПРИОБРЕТЕНИЯ ИМУЩЕСТВА	ДАТА ПРИОБРЕТЕНИЯ ИМУЩЕСТВА	МЕСТО НАХОЖДЕНИЯ ИМУЩЕСТВА (адрес)	СУММА НАЛОГА
417	008	1025G764K70158	2500000	100	180	502	01.10.2013	г. Бишкек, ул. Панфилова № 164	2500
Итого:		Х	Х	Х	Х	Х	Х	Х	2500

ПОДПИСЬ НАЛОГООПЛАТЕЛЬЩИКА

ПРИЛОЖЕНИЕ 12
«СВЕДЕНИЯ О ДВИЖИМОМ ИМУЩЕСТВЕ И ОБЯЗАТЕЛЬСТВАХ БЛИЗКОГО РОДСТВЕННИКА / ИЖДИВЕНЦА ФИЗИЧЕСКОГО ЛИЦА, ЗАМЕЩАЮЩЕГО ИЛИ ЗАНИМАЮЩЕГО ГОСУДАРСТВЕННУЮ И МУНИЦИПАЛЬНУЮ ДОЛЖНОСТЬ» ПО СОСТОЯНИЮ НА 31/12/2017 ГОД

1.02 ИДЕНТИФИКАЦИОННЫЙ НАЛОГОВЫЙ НОМЕР 2 2 5 0 5 1 9 6 7 0 1 5 1 8		1.03 код и наименование налогового органа 0 0 2 УГНС по Ленинскому району					
1.03 Ф.И.О. ФИЗИЧЕСКОГО ЛИЦА Асанов Мирлан Асанович		1.26 Ф.И.О. БЛИЗКОГО РОДСТВЕННИКА/ИЖДИВЕНЦА Асанова Милана Баратовна					
1.25 ИДЕНТИФИКАЦИОННЫЙ НАЛОГОВЫЙ НОМЕР БЛИЗКОГО РОДСТВЕННИКА / ИЖДИВЕНЦА 2 2 5 0 5 1 9 6 7 0 1 5 1 8		РАЗДЕЛ I. ДВИЖИМОЕ ИМУЩЕСТВО					
КОД ДВИЖИМОГО ИМУЩЕСТВА	НАИМЕНОВАНИЕ ДВИЖИМОГО ИМУЩЕСТВА	СТОИМОСТЬ ДВИЖИМОГО ИМУЩЕСТВА НА МОМЕНТ ПРИОБРЕТЕНИЯ (руб.)	ДОЛЯ ИМУЩЕСТВА (в %)	ДАТА ПРИОБРЕТЕНИЯ ДВИЖИМОГО ИМУЩЕСТВА	КОД ОСНОВАНИЯ ПРИОБРЕТЕНИЯ ИМУЩЕСТВА	КОД РАЙОНА РЕГИСТРАЦИИ ДВИЖИМОГО ИМУЩЕСТВА	СУММА НАЛОГА
001	BMW X6, 2016г., V-4700	4600000	100	11.10.2017	502	001	4200
011	Мебель	4500000	100	01.10.2017	502	001	-
Итого:		Х	Х	Х	Х	Х	Х

ПОДПИСЬ НАЛОГООПЛАТЕЛЬЩИКА

18

ПРИЛОЖЕНИЕ 14
«СВОДНЫЕ СВЕДЕНИЯ О ДОХОДАХ, РАСХОДАХ И ИМУЩЕСТВЕ ФИЗИЧЕСКОГО ЛИЦА, ЗАМЕЩАЮЩЕГО ИЛИ ЗАНИМАЮЩЕГО ГОСУДАРСТВЕННУЮ И МУНИЦИПАЛЬНУЮ ДОЛЖНОСТЬ, И ЕГО БЛИЗКИХ РОДСТВЕННИКОВ / ИЖДИВЕНЦЕВ»

102	ИДЕНТИФИКАЦИОННЫЙ НАЛОГОВЫЙ НОМЕР	104	КОД и НАИМЕНОВАНИЕ НАЛОГОВОГО ОРГАНА	117	НАИМЕНОВАНИЕ ГОСУДАРСТВЕННОГО ОРГАНА / ОРГАНА МЕСТНОГО САМОУПРАВЛЕНИЯ
	2 2 5 0 5 1 9 6 7 0 1 5 1 8		0 0 2 УГНС по Ленинскому району		УГНС по Октябрьскому району
103	Ф.И.О. ФИЗИЧЕСКОГО ЛИЦА		130		ЗАНИМАЕМАЯ ДОЛЖНОСТЬ
	Асанов Мирлан Асанович				Главный инспектор

		РАЗДЕЛ I. ФИЗИЧЕСКОЕ ЛИЦО				РАЗДЕЛ II. БЛИЗКИЕ РОДСТВЕННИКИ				
1	2	3	НЕДВИЖИМОЕ ИМУЩЕСТВО		ДВИЖИМОЕ ИМУЩЕСТВО		7	8	9	10
			4	5	6	10				
ДОХОДЫ (ИТОГОВАЯ СУММА) (000)	РАСХОДЫ (ИТОГОВАЯ СУММА) (000)	НАИМЕНОВАНИЕ	ПЛОЩАДЬ	ИМУЩЕСТВО, ПЕРЕДАННОЕ В ДОВЕРИТЕЛЬНОЕ УПРАВЛЕНИЕ	ДОЛЯ (в %)	НАИМЕНОВАНИЕ	СВЕДЕНИЯ О ДВИЖИМОМ ИМУЩЕСТВЕ	ИМУЩЕСТВО, ПЕРЕДАННОЕ В ДОВЕРИТЕЛЬНОЕ УПРАВЛЕНИЕ	ДОЛЯ (в %)	
				ХОЗЯЙСТВУЮЩИЙ СУБЪЕКТ				ХОЗЯЙСТВУЮЩИЙ СУБЪЕКТ		
10 198 940	3002000	Дом	120 м ²	-	-	Автомобиль	Лексус 570, 2016 г., V-5700	-	-	-
-	-	Приусадебный земельный участок	10 м ²	-	-	Мелкорогатый скот	200 голов	-	-	-
-	-	Квартира	150 м ²	-	-	Крупнорогатый скот	20 голов	-	-	-
-	-	Дом	80 м ²	-	-	Лошади	5 голов	-	-	-
-	-	Земли сельскохоз. назначения	8 га	-	-	Акции	50 %	ОАО «Рубин»	50 %	-
8 696 000	5 050 000	Производственное здание	180 м ²	-	-	Автомобиль	БМВ Х6, 2016г., V-4700	-	-	-
-	-	Дом	225 м ²	-	-	Мебель	Мебель из орехового дерева (горка)	-	-	-
-	-	Приусадебный земельный участок	400 м ²	-	-	-	-	-	-	-

ПОДПИСЬ НАЛОГОПЛАТЕЛЬЩИКА

19

Примечание

- Электронная подача ЕНД осуществляется с ведомственного сайта ГНС при ПКР по адресу www.sti.gov.kg или www.salyk.kg.
 - На «Главной странице» заходим по вкладке «Электронные сервисы» в разделе «Сервисы подачи электронной отчетности» выбираем «Сервис подачи электронной отчетности без ЭП (электронной подписи).
- Декларант, желающий получить социальный вычет и/или вычет по выплатам негосударственного пенсионного обеспечения, и/или имущественный вычет, и/или зачет суммы подоходного налога, уплаченного в иностранном государстве, должен представить в орган налоговой службы по месту жительства, в соответствии с его паспортными данными, заявление на получение вычета и копии документов, подтверждающих его право на вычет/зачет. Оригиналы подтверждающих документов предъявляются для проверки должностному лицу налогового органа, исследующему документы налогоплательщика при вынесении решения о предоставлении вычета, и остаются на хранении у Декларанта. Заявление на получение социального вычета заполняется по форме DOC STI-162.
- При заполнении Декларации стоимость активов, за исключением денежных средств, указывается Декларантом на основе подтверждающих документов, а при их отсутствии - по действующим рыночным ценам на основе самостоятельной оценки Декларанта.

20

- Декларация представляется в электронном виде.
- Декларация, представляемая в налоговый орган в электронном виде, имеет юридическую силу, а Декларант, представивший документы в электронной форме, считается сдавшим Декларацию.
- Факт представления Декларации будет признан, если у Декларанта имеются следующие электронные сообщения:
 - ✓ - подтверждение специализированного оператора сервиса (электронный документ, содержащий время и дату отправки налоговой отчетности налогоплательщиком);
 - ✓ - подтверждение налогового органа о получении отчетности (протокол входного контроля).

21

Спасибо за внимание

22



ЕДИНАЯ НАЛОГОВАЯ ДЕКЛАРАЦИЯ ФИЗИЧЕСКИХ ЛИЦ

1

Что такое налоговое декларирование?

Налоговое декларирование - заявление налогоплательщика налоговому органу сведений о его имуществе, финансовом положении, а также об объектах налогообложения.

Единая налоговая декларация, что это?

Единая налоговая декларация является налоговой отчетностью, цель которой - предоставление финансовой и иной информации об экономической деятельности субъекта.

2

Экономическая деятельность

Экономической деятельностью является предпринимательская и другая деятельность.

Экономическая деятельность субъекта признается предпринимательской, если она осуществляется на систематической основе

3

Другая деятельность

осуществление деятельности в соответствии с трудовым законодательством Кыргызской Республики

вложение денежных средств в банки

приобретение, передача или продажа ценных бумаг, доли физического или юридического лица в уставном капитале;

получение любых выплат в соответствии с долей физического или юридического лица в уставном капитале

получение неустоек, штрафа, возмещения морального вреда

получение страховой суммы (возмещения) по договорам страхования

иная деятельность, не являющаяся предпринимательской деятельностью

4

Единую налоговую декларацию обязаны составлять и представлять



1. Отечественная организация

2. Иностранная организация

осуществляющая деятельность, на территории Кыргызской Республики с образованием постоянного учреждения

3. Физическое лицо являющееся гражданином Кыргызской Республики

4. Физическое лицо, не являющееся гражданином Кыргызской Республики

имеющее вид на жительство в Кыргызской Республике или статус кайрылмана

Физическое лицо, не являющееся гражданином Кыргызской Республики, но имеющее объекты имущества на территории Кыргызской Республики

5

Отечественная организация

- 1) юридическое лицо, созданное в соответствии с гражданским законодательством Кыргызской Республики

Иностранная организация

- 2) корпорация, компания, фирма, фонд, учреждение или иное образование, созданные в соответствии с законодательством страны учреждения, или международная организация

6

Физическое лицо

1. Физическим лицом является гражданин КР, иностранный гражданин и лицо без гражданства.
2. Физическим лицом-резидентом является любое физическое лицо, которое находится на территории КР в течение 183 и более дней в течение любого периода, состоящего из 12 месяцев, следующих подряд и завершающихся в текущем налоговом периоде, либо на государственной службе КР за границей.
3. Физическим лицом-нерезидентом является физическое лицо, которое не признается физическим лицом-резидентом в соответствии с НК КР.

7

В единой налоговой декларации указывается:

информация об
объектах
налогообложения

имущественное и
финансовое положение
субъекта, его филиалов,
представительств и
иных обособленных
подразделений

8

Единая налоговая декларация составляется за календарный год и представляется:

организацией - до 1 марта года, следующего за отчетным годом, по месту налоговой регистрации

физическим лицом - до 1 апреля года, следующего за отчетным годом, по месту налоговой регистрации

Бишкек - 2019

9

Как представляется Единая налоговая декларация в налоговый орган?

1. В явочном порядке (в территориальные органы налоговой службы)
2. По почте заказным письмом с уведомлением о вручении
3. В электронной форме – через сайт налоговой службы www.sti.gov.kg или www.salyk.kg . Для этого необходимо на специализированном ресурсе заполнить Заявление о предоставлении/восстановлении доступа к информационной системе. Печатную версию предоставляет в территориальный налоговый орган по месту регистрации для получения доступа к личному кабинету налогоплательщика. Данный доступ предоставляется один раз и может быть использован для предоставления других расчетов и отчетов в налоговую службу.

10

Физические лица заполняют и представляют следующие формы ЕНД:

FORM STI - 100 - Единая налоговая декларация физического лица, не осуществляющего предпринимательскую деятельность

FORM STI-102 - Единая налоговая декларация физического лица, осуществляющего предпринимательскую деятельность

FORM STI - 103 - Единая налоговая декларация физического лица, не имеющего облагаемых доходов (упрощенная)

FORM STI – 155 - Единая налоговая декларация физического лица, замещающего и занимающего государственную и муниципальную должность

11

Рассмотрим несколько примеров заполнения Единой налоговой Декларации физическими лицами

В 2017 году гражданину Макееву на праве собственности принадлежали:

№ строки	Наименование	Стоимость
1	Дом в Бишкеке, 80 кв. м., по адресу: г. Бишкек, ул. Ден Сяопина, № 77, приобретен в 2006 году, продан в ноябре 2017 года за 1 500 000 сомов	1 500 000
2	Земельный участок, прилегающий к дому, 600 кв. м., 2-ая зона	-
3	Легковая автомашина Ауди, 1998 года выпуска, объем двигателя 1800 куб. см., приобретена в начале 2017 года за 180 000 сомов, продана в ноябре 2017 года за 190 000 сомов	180 000 10 000
4	Земельный участок, полученный в наследство, 20 га, Иссык-Атинский р-н	500 000

12

В 2017 году получил следующие доходы

№ строки	Показатели	Сумма
1	Заработная плата по основному месту работы	250 000
2	Заработная плата по совместительству	100 000
3	Дивиденды от участия в отечественном предприятии	5 000
4	Выплаты от страховой компании по договору обязательного страхования гражданской ответственности, заключенному работодателем, в пользу наемных работников	2 300
5	Пылесос в подарок от сослуживцев	4 500
6	В наследство земельный участок площадью 20 000 кв.м.	500 000
7	Выигрыш в лотерею	800
8	От работодателя 10 января 2017 года беспроцентный займ на шесть месяцев или 183 дня	100 000
9	От работодателя материальная помощь в связи со смертью отца	10 000

13

10	Оплата за предоставление права использования его программного продукта	15 000
11	Компенсация за моральный вред, нанесенный заметкой в газете	20 000
12	Денежные средства от продажи дома	1 500 000
13	В наследство от дальнего родственника золотое кольцо	11 500
14	Оплата за сдачу крови	1 000
15	Доход от реализации куриных яиц	6 000
16	Денежные средства от реализации автомашины АУДИ	10 000 180 000
17	По неосновному месту работы подоходный налог был уплачен работодателем, но не удержан из заработной платы (ошибка молодого бухгалтера)	9 000
18	Ипотечный кредит под залог строящейся квартиры	300 000

14

Произведены расходы

1	Работодателем по основному месту работы удержан подоходный налог (из справки о начисленных доходах работодателя)	21 601
2	Работодателями удержаны отчисления по государственному социальному страхованию (из справок о начисленных доходах работодателя)	35 135
3	Оплачен взнос в Негосударственный пенсионный фонд	30 000
4	Оплачены проценты по ипотечному кредиту	27 000
5	Оплачена основная сумма по ипотечному кредиту	4 500
6	Оплачено за обучение дочери в ВУЗе	45 000
7	Внесен взнос в долевое строительство многоэтажного дома	1 300 000
8	Куплена породистая собака	18 000
9	Куплена автомашина АУДИ-100	180 000
9	Возвращена сумма беспроцентного займа, полученного у работодателя на 6 месяцев	100 000
10	Оплачены расходы на питание, коммунальные услуги и прочие текущие нужды	480 000
11	Уплачены земельный налог и налог на автотранспорт	1 890
12	Приобретены одежда, обувь, домашняя утварь (по собственной оценке декларанта)	90 000

15

The image shows two pages of a tax declaration form. The left page (Form 111) contains personal information:

- Section I: Information of the Taxpayer**
 - Identification number: 212101010
 - Address: UGNS Lenin, p-na g. Bishkek
 - Name: Makeev Talant Almazovich
 - Region: Kyrgyz Republic
 - Postal address: g. Bishkek, ul. Den Sypino, d. 77
 - Residential address: g. Bishkek, ul. Isanova, d. 47
 - Contact phone: 0557 18-14-32
 - E-mail: t.makeev@yandex.com
- Section II: Annual Income**
 - Total annual income: 421 349
 - Personal tax relief: 7 800
 - Income tax relief: 2 400
 - State social insurance contributions: 35 135
 - Total tax relief: 376 014
 - Income tax payable: 30 081
 - State pension fund contributions: 30 000
 - State social insurance contributions: 81
 - Total tax payable: 30 000
 - Social tax base: 346 014
 - State social insurance contributions: 34 601
 - State social insurance payments: 45 000
 - Total tax payable: 10 399
 - Income tax payable: 34 601
 - State social insurance contributions: 0
 - Income tax payable: 230 000
 - Interest on mortgage loan: 27 000

The right page (Form 112) contains the tax calculation:

- Section III: Tax Calculation**
 - Total income: 203 000
 - Income tax payable: 0
 - Income tax relief: 27 000
 - Total tax relief: 136 936
 - Total tax payable: 284 413
 - Income tax rate: 10%
 - Income tax payable: 28 441
 - Income tax payable: 30 601
 - Income tax payable: 0
 - Income tax payable: 0
 - Income tax payable: 2 160
 - Income tax payable: 0
 - Income tax payable: 392 908
- Section IV: Declaration**
 - Signature: Makeev Talant Almazovich
 - Date: 09.01.2011
 - Stamp: ШТАМП

16

ФОРМ ST1 – 100 – 001

УТВЕРЖДЕНА
Национальным Банком Республики
Кыргызстан 2013 года №...

**ПРИЛОЖЕНИЕ № 1 К ЕДИНОЙ НАЛОГОВОЙ ДЕКЛАРАЦИИ ФИЗИЧЕСКОГО ЛИЦА,
НЕ ОСУЩЕСТВЛЯЮЩЕГО ПРЕДПРИНИМАТЕЛЬСКУЮ ДЕЯТЕЛЬНОСТЬ
«СОВОКУПНЫЙ ГОДОВОЙ ДОХОД»**

1002 ИДЕНТИФИКАЦИОННЫЙ НАЛОГОВЫЙ НОМЕР [21150151016800443] КИД № НАИМЕНОВАНИЕ НАЛОГОВОГО ОРГАНА [01012] УГНС Ленин, р-на г. Бишкек

1003 Ф.И.О. ФИЗИЧЕСКОГО ЛИЦА
Макеев Талант Алмазович

НАЛОГОВЫЙ ПЕРИОД 2011 с 01.01.2011 по 31.12.2011

РАЗДЕЛ I. СОВОКУПНЫЙ ГОДОВОЙ ДОХОД ФИЗИЧЕСКОГО ЛИЦА

1. ДОХОД, ПОЛУЧЕННЫЙ В ВИДЕ ВЫПЛАТЫ ПЕНСИИ, ВОЕННЫХ ВОЗНАГРАЖДЕНИЙ, ГРАЖДАНИНСКИХ КОМПЕНСАЦИОННЫХ И ДРУГИХ ВЫПЛАТ, ПРЕДОСТАВЛЯЕМЫХ ЗАКОНОДАТЕЛЬСТВОМ КЫРГЫЗСКОЙ РЕСПУБЛИКИ	150	350 000
2. ДОХОД, ПОЛУЧЕННЫЙ В ВИДЕ МАТЕРИАЛЬНЫХ ВЫГОД	151	1 349
3. СТОИМОСТЬ ВИЗОВОЙ ПОДПИШКИ АКТИВОВ	152	16 000
4. ПРОЦЕНТНЫЙ ДОХОД, В ТОМ ЧИСЛЕ ПО ДОГОВОРАМ СТРАХОВАНИЯ, КРОМЕ НЕКОММУНАЛЬНЫХ ДОХОДОВ И РАНИХ ОБСЛУЖИВАЕМЫХ НАЛОГОВ У ИСТОЧНИКА ВЫПЛАТЫ	153	0
5. ДОХОДЫ, ПОЛУЧЕННЫЕ В ВИДЕ ДИВИДЕНДОВ, ЗА ИСКЛЮЧЕНИЕМ НЕКОММУНАЛЬНЫХ	154	0
6. ДОХОДЫ ОТ ПРИМЕТЫ СТОИМОСТИ, ПОЛУЧЕННЫЕ ОТ РЕАЛИЗАЦИИ ДВИЖИМОГО И НЕДВИЖИМОГО ИМУЩЕСТВА, ЗА ИСКЛЮЧЕНИЕМ НЕКОММУНАЛЬНЫХ ДОХОДОВ	155	10 000
7. ВЫРУЧКА ОТ РЕАЛИЗАЦИИ ЦЕННЫХ БИЛЕТОВ ЗА ИСКЛЮЧЕНИЕМ СТОИМОСТИ ПРИОБРЕТЕНИЯ, ВКЛЮЧАЯ ИСПОЛНИТЕЛЬНЫЕ, ДРУГИЕ	156	0
8. СПОНСОР	157	0
9. ДОХОДЫ, ПОЛУЧЕННЫЕ В ВИДЕ КОМПЕНСАЦИИ МОРАЛЬНОГО ВРЕДА	158	20 000
10. ЛЕЖИМЫ, СТИПЕНДИИ, ПОСЛАНИЯ, ЗА ИСКЛЮЧЕНИЕМ ВЫПЛАТЫВАЕМЫХ В СООТВЕТСТВИИ С ЗАКОНОДАТЕЛЬСТВОМ КЫРГЫЗСКОЙ РЕСПУБЛИКИ	159	0
11. ОБСЛУЖИВАЕМЫЕ ДОХОДЫ, ПОЛУЧЕННЫЕ В ВИДЕ ВЫПЛАТЫ, СТОИМОСТЬ КОТОРЫХ ПРЕВЫШАЕТ И РАСЧЕТНЫЕ ПОКАЗАТЕЛИ	160	0
12. ДОХОДЫ ОТ ПРЕВРАЩЕНИЯ ОБЪЕКТА НЕДВИЖИМОСТИ В СООТВЕТСТВИИ С НАЛОГОВЫМ КОДЕКСОМ КЫРГЫЗСКОЙ РЕСПУБЛИКИ	161	9 000
13. СТРАХОВЫЕ СМЕРЬ (ДОЖИВИТЕЛЬ), ПО ДОГОВОРАМ СТРАХОВАНИЯ	162	0
14. ДРУГИЕ ДОХОДЫ И ТАКИЕ ДОХОДЫ, НЕ ПРЕДПИСАНЫЕ В СТАТЬЕ 107 НАЛОГОВОГО КОДЕКСА КЫРГЫЗСКОЙ РЕСПУБЛИКИ	163	15 000
Итого (150+151+152+153+154+155+156+157+158+159+160+161+162+163)	164	421 349

ФОРМ ST1 – 100 – 002

УТВЕРЖДЕНА
Национальным Банком Республики
Кыргызстан 2013 года №...

**ПРИЛОЖЕНИЕ № 2 К ЕДИНОЙ НАЛОГОВОЙ ДЕКЛАРАЦИИ
ФИЗИЧЕСКОГО ЛИЦА, НЕ ОСУЩЕСТВЛЯЮЩЕГО ПРЕДПРИНИМАТЕЛЬСКУЮ ДЕЯТЕЛЬНОСТЬ
«НЕ ОБСЛУЖИВАЕМЫЕ ДОХОДЫ И ДОХОДЫ, ОБСЛУЖИВАЕМЫЕ У ИСТОЧНИКА ВЫПЛАТЫ»**

1002 ИДЕНТИФИКАЦИОННЫЙ НАЛОГОВЫЙ НОМЕР [21150151016800443] КИД № НАИМЕНОВАНИЕ НАЛОГОВОГО ОРГАНА [01012] УГНС Ленин, р-на г. Бишкек

1003 Ф.И.О. ФИЗИЧЕСКОГО ЛИЦА
Макеев Талант Алмазович

НАЛОГОВЫЙ ПЕРИОД 2011 с 01.01.2011 по 31.12.2011

РАЗДЕЛ I. НЕ ОБСЛУЖИВАЕМЫЕ ДОХОДЫ

1. ДОХОД, ПОЛУЧЕННЫЙ В ВИДЕ ВЫПЛАТЫ ПЕНСИИ, ВОЕННЫХ ВОЗНАГРАЖДЕНИЙ, ГРАЖДАНИНСКИХ КОМПЕНСАЦИОННЫХ И ДРУГИХ ВЫПЛАТ, ПРЕДОСТАВЛЯЕМЫХ ЗАКОНОДАТЕЛЬСТВОМ КЫРГЫЗСКОЙ РЕСПУБЛИКИ	250	0
2. ДОХОДЫ, ПОЛУЧЕННЫЕ ОТ ГОСУДАРСТВЕННОГО ОБСЛУЖИВАНИЯ ГОСУДАРСТВЕННЫХ СЛУЖБ	251	0
3. НАЧИСЛЕННЫЕ СТИПЕНДИИ, ПОСЛАНИЯ, ПОЛУЧЕННЫЕ В СООТВЕТСТВИИ С ЗАКОНОДАТЕЛЬСТВОМ КЫРГЫЗСКОЙ РЕСПУБЛИКИ	252	0
4. ПОСЛАНИЯ КОМПЕНСАЦИИ, ВЫПЛАТЫВАЕМЫЕ ЗА ОЧН СЛУЖБУ ВОЕННЫМ	253	0
5. СТОИМОСТЬ ВИЗОВОЙ ПОДПИШКИ И СТОИМОСТЬ ДОКУМЕНТОВ ОБРАЗОВАТЕЛЬНОГО ХАРАКТЕРА	254	0
6. ДОХОДЫ ОТ ПРИМЕТЫ СТОИМОСТИ И ДОХОДЫ ОТ РЕАЛИЗАЦИИ ДВИЖИМОГО И НЕДВИЖИМОГО ИМУЩЕСТВА, ЗА ИСКЛЮЧЕНИЕМ НЕКОММУНАЛЬНЫХ ДОХОДОВ	255	0
7. МАТЕРИАЛЬНЫЕ ВЫГОДЫ, СТОИМОСТЬ КОТОРЫХ ПРЕВЫШАЕТ И РАСЧЕТНЫЕ ПОКАЗАТЕЛИ	256	10 000
8. ДОХОДЫ ОТ ПРИМЕТЫ СТОИМОСТИ, ПОЛУЧЕННЫЕ ОТ РЕАЛИЗАЦИИ ДВИЖИМОГО И НЕДВИЖИМОГО ИМУЩЕСТВА, ЗА ИСКЛЮЧЕНИЕМ НЕКОММУНАЛЬНЫХ ДОХОДОВ	257	0
9. ДОХОДЫ ОТ ПРИМЕТЫ СТОИМОСТИ, ПОЛУЧЕННЫЕ В СООТВЕТСТВИИ С ЗАКОНОДАТЕЛЬСТВОМ КЫРГЫЗСКОЙ РЕСПУБЛИКИ В СЛУЧАЕ УЧЕТА ГЛАВНОГО РЕЗЕРВА ИЛИ ПОСЛЕДСТВИИ ОТЧУЖДЕНИЯ АКТИВОВ	258	5 000
10. ДОХОД, ПОЛУЧЕННЫЙ ОТ РАСЧЕТОВ В СПЕЦИАЛЬНЫХ ОРГАНИЗАЦИЯХ	259	0
11. ДОХОД, ПОЛУЧЕННЫЙ ОТ ТРУДОВОЙ СТОРОНЫ	260	0
12. ДОХОД, ПОЛУЧЕННЫЙ В ВИДЕ ИМУЩЕСТВЕННОЙ ПОМОЩИ СЛУЖБЫ ИЛИ ВИДОМ ВЫПЛАТЫ СЛУЖБЫ, ПРЕДОСТАВЛЯЕМОЙ РАБОТНИКАМИ	261	0
13. АМОРТНЫЕ ПОЛУЧЕННЫЕ В СООТВЕТСТВИИ С ЗАКОНОДАТЕЛЬСТВОМ КЫРГЫЗСКОЙ РЕСПУБЛИКИ	262	0
14. СТОИМОСТЬ ИМУЩЕСТВА, ПОЛУЧЕННОГО В НАСЛЕДСТВО, ПРИОБРЕТЕННОГО В ВИДЕ ПОДАРОК, КОТОРЫЙ ПОЛУЧЕННЫЙ ОТ ПОДАРОКОВ ПРЕДПРИНИМАТЕЛЬСКОЙ ДЕЯТЕЛЬНОСТИ	263	500 000
15. ДОХОД, ПОЛУЧЕННЫЙ ОТ РЕАЛИЗАЦИИ ОБЪЕКТОВ НЕДВИЖИМОСТИ ИЛИ ИМУЩЕСТВА	264	6 000
16. ДОХОД, ПОЛУЧЕННЫЙ ОТ РЕАЛИЗАЦИИ ДВИЖИМОГО И НЕДВИЖИМОГО ИМУЩЕСТВА, ИСПОЛЬЗУЮЩЕГО МАШИНОСТРОИТЕЛЬНЫЕ ПРЕДПРИЯТИЯ ИЛИ ИМУЩЕСТВА НЕ С ЦЕЛЬЮ ОБСЛУЖИВАЕМЫХ ДОХОДОВ	265	1 680 000
17. СТОИМОСТЬ АКТИВОВ, ПОЛУЧЕННЫХ В ВИДЕ ВЫПЛАТЫ, СТОИМОСТЬ КОТОРЫХ НЕ ПРЕВЫШАЕТ ДОПОВНЯЮЩИЕ ДОХОДЫ	266	0
18. ДОХОДЫ ОТ ПРЕВРАЩЕНИЯ ОБЪЕКТА НЕДВИЖИМОСТИ В СООТВЕТСТВИИ С НАЛОГОВЫМ КОДЕКСОМ КЫРГЫЗСКОЙ РЕСПУБЛИКИ	267	0
19. ДОХОДЫ ОТ ПРИМЕТЫ СТОИМОСТИ ДВИЖИМОГО И НЕДВИЖИМОГО ИМУЩЕСТВА, ЗА ИСКЛЮЧЕНИЕМ НЕКОММУНАЛЬНЫХ ДОХОДОВ	268	0
20. ДОХОДЫ ОТ ПРИМЕТЫ СТОИМОСТИ ДВИЖИМОГО И НЕДВИЖИМОГО ИМУЩЕСТВА, ЗА ИСКЛЮЧЕНИЕМ НЕКОММУНАЛЬНЫХ ДОХОДОВ	269	0
21. ДОХОДЫ, ПОЛУЧЕННЫЕ ПО ВЫВОДАМ В ВИДЕ ВЫПЛАТЫ РЕЗЕРВОВ	270	3 300
22. ДРУГИЕ НЕ ОБСЛУЖИВАЕМЫЕ ДОХОДЫ	271	2 205 100
Итого (250+251+252+253+254+255+256+257+258+259+260+261+262+263+264+265+266+267+268+269+270+271)	272	2 205 100

17

ФОРМ ST1 – 100 – 003

УТВЕРЖДЕНА
Национальным Банком Республики
Кыргызстан 2013 года №...

**ПРИЛОЖЕНИЕ № 3 К ЕДИНОЙ НАЛОГОВОЙ ДЕКЛАРАЦИИ
ФИЗИЧЕСКОГО ЛИЦА, НЕ ОСУЩЕСТВЛЯЮЩЕГО ПРЕДПРИНИМАТЕЛЬСКУЮ ДЕЯТЕЛЬНОСТЬ
«НАЛОГ НА ИМУЩЕСТВО И ЗЕМЕЛЬНЫЙ НАЛОГ»**

1002 ИДЕНТИФИКАЦИОННЫЙ НАЛОГОВЫЙ НОМЕР [21150151016800443] КИД № НАИМЕНОВАНИЕ НАЛОГОВОГО ОРГАНА [01012] УГНС Ленин, р-на г. Бишкек

1003 Ф.И.О. ФИЗИЧЕСКОГО ЛИЦА
Макеев Талант Алмазович

НАЛОГОВЫЙ ПЕРИОД 2011 с 01.01.2011 по 31.12.2011

РАЗДЕЛ I. ИМУЩЕСТВО, НЕ ИСПОЛЬЗУЕМОЕ ДЛЯ ОСУЩЕСТВЛЕНИЯ ПРЕДПРИНИМАТЕЛЬСКОЙ ДЕЯТЕЛЬНОСТИ

Код имущества	Код подразделения имущества	Код кадастровый номер участка	Код кадастровый номер здания	Код кадастровый номер земельного участка	Сумма налога
001	С	002	01-02-03-0405-0607	Н/О	80

Итого по разделу I: 0

РАЗДЕЛ II. ТРАНСПОРТНЫЕ СРЕДСТВА, ВКЛЮЧАЯ САМОХОДНЫЕ ВАШИНКИ И МЕХАНИЗМЫ

Код вида транспортного средства	Код подразделения транспортного средства	Код регистрационный номер транспортного средства	Код кадастровый номер транспортного средства	Сумма налога
A	001	С	0	810

Итого по разделу II: 810

РАЗДЕЛ III. ЗЕМЕЛЬНЫЙ НАЛОГ

Код вида земельного участка	Код подразделения земельного участка	Код кадастровый номер земельного участка	Код кадастровый номер земельного участка	Сумма налога
11	С	002	01-02-03-0405-0607	0
02	С	008	08-09-10-1112-1314	124

Итого по разделу III: 1 204

Подпись налогоплательщика **Макеев**

ФОРМ ST1 – 100 – 004

УТВЕРЖДЕНА
Национальным Банком Республики
Кыргызстан 2013 года №...

**ПРИЛОЖЕНИЕ № 4 К ЕДИНОЙ НАЛОГОВОЙ ДЕКЛАРАЦИИ
ФИЗИЧЕСКОГО ЛИЦА, НЕ ОСУЩЕСТВЛЯЮЩЕГО ПРЕДПРИНИМАТЕЛЬСКУЮ ДЕЯТЕЛЬНОСТЬ
«ДВИЖИМЫЕ АКТИВЫ»**

1002 ИДЕНТИФИКАЦИОННЫЙ НАЛОГОВЫЙ НОМЕР [21150151016800443] КИД № НАИМЕНОВАНИЕ НАЛОГОВОГО ОРГАНА [01012] УГНС Ленин, р-на г. Бишкек

1003 Ф.И.О. ФИЗИЧЕСКОГО ЛИЦА
Макеев Талант Алмазович

НАЛОГОВЫЙ ПЕРИОД 2011 с 01.01.2011 по 31.12.2011

РАЗДЕЛ I. ДОХОДЫ И АКТИВЫ ФИЗИЧЕСКОГО ЛИЦА

1. ДОХОД ФИЗИЧЕСКОГО ЛИЦА ПОСЛЕ НАЛОГООБЛОЖЕНИЯ (перенесены из раздела I формы ST1-100-001)	450	392 908
2. НЕОБСЛУЖИВАЕМЫЕ ДОХОДЫ (перенесены из раздела I формы ST1-100-002)	451	2 205 100
3. ДОХОДЫ, РАННЕ ОБСЛУЖИВАЕМЫЕ У ИСТОЧНИКА ВЫПЛАТЫ (перенесены из раздела I формы ST1-100-002)	452	0
4. СУММЫ КРЕДИТОВ, ЗАЙМОВ, СУД, ПОЛУЧЕННЫЕ ФИЗИЧЕСКИМ ЛИЦОМ	453	400 000
5. СУММЫ КРЕДИТОВ, ЗАЙМОВ, СУД, ВОЗВРАЩЕННЫЕ ФИЗИЧЕСКИМ ЛИЦОМ	454	0
6. ДРУГИЕ ДОХОДЫ И АКТИВЫ, ПОЛУЧЕННЫЕ ФИЗИЧЕСКИМ ЛИЦОМ	455	0
Итого (450+451+452+453+454+455)	456	2 998 008

РАЗДЕЛ II. РАСХОДЫ ФИЗИЧЕСКОГО ЛИЦА

1. СТОИМОСТЬ ПРИОБРЕТЕННОГО ИМУЩЕСТВА (перенесены из раздела I формы ST1-100-003)	461	1 588 000
2. ДОМ	468	0
3. ЗАЕМЫ	469	1 300 000
4. ЗАЕМЫ РАСЧЕТ	460	0
5. ТРАНСПОРТНЫЕ СРЕДСТВА	461	180 000
6. ЦЕННЫЕ БИЛЕТЫ	462	0
7. ДОХОДЫ ИЛИ ВЫБЫВШИЕ АКТИВЫ	463	18 000
8. ДРУГИЕ ДОХОДЫ ИЛИ ВЫБЫВШИЕ АКТИВЫ	464	90 000
9. СУММЫ КРЕДИТОВ, ЗАЙМОВ, СУД, ВОЗВРАЩЕННЫЕ ФИЗИЧЕСКИМ ЛИЦОМ	465	131 500
10. СУММЫ КРЕДИТОВ, ЗАЙМОВ, СУД, ВЫДАННЫЕ ФИЗИЧЕСКИМ ЛИЦОМ	466	0
11. ДРУГИЕ РАСХОДЫ И ВЫБЫВШИЕ АКТИВЫ	467	556 890
Итого (461+462+463+464+465+466+467)	468	2 276 390

Подпись налогоплательщика **Макеев**

18

Представляя данную декларацию гражданин Макеев Т. в соответствии со статьями 171 и 172 НККР имеет право на получение социального и имущественного вычета, если он представит в налоговый орган подтверждающие документы.

Так, по результатам заполнения ЕНД у Макеева Т. образовался подоходный налог к возврату в сумме 2160 сом, которую он может, при обращении в налоговый орган вернуть на свой расчетный счет.

19

Социальный и имущественный вычеты

Физическое лицо, включая государственного и муниципального служащего, имеет право на получение:

- **социального вычета** на образование налогоплательщика и его иждивенцев, возраст которых не превышает 24 лет. При этом размер социального вычета на дошкольное, школьное образование, начальное, среднее и высшее профессиональное образование устанавливается равным сумме оплаты, произведенной налогоплательщиком в адрес организации образования Кыргызской Республики, имеющей лицензию уполномоченного государственного органа, или в адрес попечительских советов, и подтвержденной документами, но не более 10 процентов от размера налоговой базы налогоплательщика без учета вычетов на образование. Для налогоплательщиков, содержащих троих и более иждивенцев - не более 25 процентов от размера налоговой базы налогоплательщика без учета вычетов на образование;

- **имущественного налогового вычета** в сумме средств, фактически направленных налогоплательщиком на погашение процентов по ипотечному кредиту, но не более 230 тыс. сомов в год.

Указанные вычеты предоставляются налогоплательщику при наличии налоговой регистрации и подаче им ЕНД на основании письменного заявления и документов, подтверждающих произведенные расходы.

20

Социальный и имущественный вычеты

В качестве **подтверждающих о произведенных расходах** документов для получения вычетов, налогоплательщик должен представить в налоговый орган следующие документы:

1) для получения **социального вычета на образование**:

- заявление по форме DOC STI-162;
- копию контракта на оказание платных образовательных услуг;
- копию квитанции к приходному кассовому ордеру и/или платежного поручения за оплату услуг образовательного учреждения;
- копию свидетельства о рождении/документ об усыновлении и/или удочерении иждивенца;
- справку из учебного заведения о том, что иждивенец не получает стипендию;
- копии паспорта Декларанта, паспорта иждивенца (при наличии), паспорта супруга(и) Декларанта, свидетельства о браке или расторжении брака;
- справку с места работы (основной и неосновной)
- справку с места работы (основной и неосновной) супруга(и) Декларанта
- справку о составе семьи из айыл окмоту, домоуправления, ТСЖ, квартального комитета, жилищного кооператива, другой жилищно-коммунальной организации.

21

Социальный и имущественный вычеты

2) для получения **имущественного налогового вычета**:

- заявление;
- копию паспорта Декларанта;
- копию технического паспорта приобретенного недвижимого имущества;
- копию договора об ипотеке
- копию договора о залоге;
- копии платежных документов об уплате ипотечного кредита;
- справку банковского учреждения о суммах полученного, возвращенного кредита и уплаченных по ним процентов по ипотечному кредиту.
- справку с места работы (основной и неосновной) Декларанта по установленной форме о сумме начисленной заработной платы, удержанных суммах подоходного налога и отчислений по государственному социальному страхованию с заработной платы за календарный год.

22

Индивидуальный предприниматель (в том числе приобретающий патент) составляет и представляет **Единую налоговую декларацию FORM STI-102.**

Данная декларация состоит из следующих Приложений:

1. приложение 1 «Совокупный годовой доход» (FORM STI-102-001)
2. приложение 2 «Расходы, подлежащие вычету, налоговые льготы и необлагаемые доходы по предпринимательской деятельности» (FORM STI-102-002)
3. приложение 3 «Необлагаемые доходы физического лица и доходы, обложенные налогом у источника выплаты» (FORM STI-102-003)
4. приложение 4 «Налог на имущество» (FORM STI-102-004) и расшифровки (FORM STI-102-004-01), (FORM STI-102-004-02) к данному приложению.

5. приложение 5 «Земельный налог» (FORM STI – 102 – 005) и расшифровка к приложению (FORM STI – 102 – 005-01)
6. приложение 6 «Специальные налоговые режимы (FORM STI – 102 – 006)
7. приложение 7 «Движение активов» (FORM STI – 102 – 007)
8. приложение 8 «Расшифровка отдельных показателей экономической деятельности» (FORM STI – 102 – 008)

Например, если гражданин Кыргызской Республики, Турдалиева Гульмира Аманжоловна, осуществляет деятельность в сфере «Реализация с арендованного помещения» в ТЦ «Караван». Фактически прописана в г. Джалал-Абад, и состоит на налоговой регистрации в УГНС по г. Джалал-Абад. Имеет в собственности, квартиру в г. Бишкек площадью 120 кв.м., машину Тойота Камри-2006 года.

В данном случае ею будут заполняться только уведомления по «Специальным налоговым режимам», так как уплата налогов ею производится по добровольному патенту (ст.353 НКР).

«Налог на имущество» и расшифровки к нему, так как квартира и машина являются налогооблагаемым имуществом.

А также в обязательном порядке заполняется приложение 7 «Движение активов».

FORM ETI - 002

Утверждена Национальным Банком Кыргызской Республики 2014 года №...

ЕДИННАЯ НАЛОГОВАЯ ДЕКЛАРАЦИЯ ФИЗИЧЕСКОГО ЛИЦА, ОСУЩЕСТВЛЯЮЩЕГО ПРЕДПРИНИМАТЕЛЬСКУЮ ДЕЯТЕЛЬНОСТЬ

РАЗДЕЛ I. ИНФОРМАЦИЯ О НАЛОГОПАТЕЛЬЩИКЕ

1.001 ИДЕНТИФИКАЦИОННЫЙ НАЛОГОВЫЙ НОМЕР: 11010619196200044 | Турдалиева Гульмира Аманжоловна

1.002 КОД № НАИМЕНОВАНИЕ НАЛОГОВОГО ОРГАНА ПО МЕСТУ НАЛОГОВОЙ РЕГИСТРАЦИИ: 01018 | УГНС г. Джалал-Абад

1.003 ФИ.О. ФИЗИЧЕСКОГО ЛИЦА: 1101 | Турдалиева Гульмира Аманжоловна

1.004 КОД ОКПО: 415181619192

1.005 ПЕЧАТ И ПЕРИОД: с 01.01.2014 по 31.12.2014

1.006 АДРЕС ПО ПРОЖИТКУ: г. Джалал-Абад, ул. Жумобева, дом 93

1.007 АДРЕС МЕСТА ОСУЩЕСТВЛЕНИЯ ДЕЯТЕЛЬНОСТИ: г. Джалал-Абад, ул. Жумобева, дом 93

1.008 АДРЕС ЭЛЕКТРОННОЙ ПОЧТЫ: gulmiratyrdaleeva1962@mail.ru

1.009 КОНТАКТНЫЙ ТЕЛЕФОН: 0555 710-411

НАЛОГОВЫЙ ПЕРИОД: с 01.01.2014 по 31.12.2014

РАЗДЕЛ II. НАЛОГ НА ПРИБЫЛЬ

ОСОВОКУПИТЕЛЬ ГОДОВОЙ ДОХОД: 0

РАСХОДЫ ПОСЛЕДОВАТЕЛЬНЫЙ ВЫЧЕТ: 0

ПРИБЫЛЬ, ОСНОВАННАЯ ОТ НАЛОГА: 0

УБЫТОК, ПОДЛЕЖАЩИЙ ПЕРЕНОСУ: 0

НАЛОГООБЛАГАЕМАЯ ПРИБЫЛЬ (УБЫТОК): 0

СТАВА НАЛОГА: 0

СУММА МНОГОКРАТНОГО ОБЯЗАТЕЛЬСТВА: 0

НАЛОГ НА ПРИБЫЛЬ: 0

РАЗДЕЛ III. ПОДАХОДНЫЙ НАЛОГ

ОСОВОКУПИТЕЛЬ ГОДОВОЙ ДОХОД: 0

ПЕРСОНАЛЬНЫЙ ВЫЧЕТ: 0

ВЫЧЕТЫ НА ИМУЩЕСТВЕННЫЕ НАЛОГООБЛАГАЕМЫЕ ОБЪЕКТЫ: 0

ПОДПИСЬ НАЛОГОПАТЕЛЬЩИКА: Турдалиева

25

FORM ETI - 002 - 006

Утверждена Национальным Банком Кыргызской Республики 2014 года №...

ПРИЛОЖЕНИЕ № 6 К ЕДИННОЙ НАЛОГОВОЙ ДЕКЛАРАЦИИ ФИЗИЧЕСКОГО ЛИЦА, ОСУЩЕСТВЛЯЮЩЕГО ПРЕДПРИНИМАТЕЛЬСКУЮ ДЕЯТЕЛЬНОСТЬ «СПЕЦИАЛЬНЫЕ НАЛОГОВЫЕ РЕЖИМЫ»

1.001 ИДЕНТИФИКАЦИОННЫЙ НАЛОГОВЫЙ НОМЕР: 11010619196200044 | Турдалиева Гульмира Аманжоловна

1.002 КОД № НАИМЕНОВАНИЕ НАЛОГОВОГО ОРГАНА: 01018 | УГНС г. Джалал-Абад

1.003 ФИ.О. ФИЗИЧЕСКОГО ЛИЦА: 1101 | Турдалиева Гульмира Аманжоловна

1.004 КОД ОКПО: 415181619192

1.005 ПЕЧАТ И ПЕРИОД: с 01.01.2014 по 31.12.2014

РАЗДЕЛ I. ДОХОДЫ И РАСХОДЫ, СВЯЗАННЫЕ С ПРЕДПРИНИМАТЕЛЬСКОЙ ДЕЯТЕЛЬНОСТЬЮ

1. ПРИБЫЛЬ ИНДИВИДУАЛЬНОГО ПРЕДПРИНИМАТЕЛЯ ПОСЛЕ НАЛОГООБЛОЖЕНИЯ: 0

2. НЕОБЛАГАЕМЫЕ ДОХОДЫ: 612 300

3. ДОХОДЫ ПОСЛЕ НАЛОГООБЛОЖЕНИЯ ПО СПЕЦИАЛЬНЫМ НАЛОГОВЫМ РЕЖИМАМ: 0

4. ПОСТУПЛЕНИЕ АКТИВОВ ОТ ПРЕДПРИНИМАТЕЛЬСКОЙ ДЕЯТЕЛЬНОСТИ: 0

5. ДРУГИЕ ДОХОДЫ: 0

ИТОГО ДОХОДЫ И АКТИВЫ: 612 300

РАЗДЕЛ II. ДОХОДЫ И АКТИВЫ, НЕ СВЯЗАННЫЕ С ПРЕДПРИНИМАТЕЛЬСКОЙ ДЕЯТЕЛЬНОСТЬЮ

1. ДОХОД ФИЗИЧЕСКОГО ЛИЦА ПОСЛЕ НАЛОГООБЛОЖЕНИЯ: 0

2. НЕОБЛАГАЕМЫЕ ДОХОДЫ: 18 500

3. ДОХОДЫ, РАНЕЕ ОБЛОЖЕННЫЕ У ИСТОЧНИКА ВЫПЛАТЫ: 0

4. СУММЫ КРЕДИТОВ, ЗАЙМОВ, СУД. ВОЗРАЩЕННЫЕ ФИЗИЧЕСКИМ ЛИЦОМ: 0

5. СУММЫ КРЕДИТОВ, ЗАЙМОВ, СУД. ВОЗРАЩЕННЫЕ ФИЗИЧЕСКИМ ЛИЦОМ: 0

6. ДРУГИЕ ДОХОДЫ И АКТИВЫ, ПОЛУЧЕННЫЕ ФИЗИЧЕСКИМ ЛИЦОМ: 0

ИТОГО ДОХОДЫ И АКТИВЫ, ПОЛУЧЕННЫЕ ФИЗИЧЕСКИМ ЛИЦОМ: 18 500

РАЗДЕЛ III. РАСХОДЫ, НЕ СВЯЗАННЫЕ С ПРЕДПРИНИМАТЕЛЬСКОЙ ДЕЯТЕЛЬНОСТЬЮ

1. СТОИМОСТЬ ПРИОБРЕТЕННОГО ИМУЩЕСТВА: 80 000

2. СУММЫ КРЕДИТОВ, ЗАЙМОВ, СУД. ВОЗРАЩЕННЫЕ ФИЗИЧЕСКИМ ЛИЦОМ: 0

3. СУММЫ КРЕДИТОВ, ЗАЙМОВ, СУД. ВОЗРАЩЕННЫЕ ФИЗИЧЕСКИМ ЛИЦОМ: 0

4. ДРУГИЕ РАСХОДЫ И ВЫБЫВШИЕ АКТИВЫ: 430 189

ИТОГО РАСХОДОВ И ВЫБЫВШИХ АКТИВОВ ФИЗИЧЕСКОГО ЛИЦА: 510 189

ПОДПИСЬ НАЛОГОПАТЕЛЬЩИКА: Турдалиева

26

СПАСИБО ЗА

ВНИМАНИЕ !



Налогообложение НДС при экспорте и импорте товаров, выполнении работ, оказании услуг

В рамках Евразийского экономического союза

Термины и определения

- Евразийский экономический союз (ЕАЭС) – союз в рамках которого обеспечивается свобода движения товаров, услуг, капитала рабочей силы, проведение скоординированной, согласованной или единой политики в отраслях экономики, определенных Договором ЕАЭС и международными договорами в рамках Союза.
- «Импорт товаров» - ввоз товаров на таможенную территорию ЕАЭС, осуществляемый в соответствии с Договором о Евразийском экономический союзом и/или законодательством Кыргызской Республики в сфере таможенного дела, а также ввоз товаров на территорию Кыргызской Республики с территории другого государства - членов Евразийского экономического союза (ЕАЭС).
- «Законодательство Евразийского экономического союза» – совокупность нормативных правовых актов, регулирующих взаимоотношения субъектов предпринимательской деятельности государств-членов ЕАЭС, принимаемых в соответствии с Налоговым кодексом и международными договорами государств-членов ЕАЭС.

Нормативные правовые акты

Договор о Евразийском экономическом союзе от 29 мая 2014 года.

Приложение № 18 к Договору о Евразийском экономическом союзе от 29 мая 2014 года.

Налоговый кодекс Кыргызской Республики от 17 октября 2008 года N 230

Протокол обмена информацией в электронном виде об уплаченных суммах косвенных налогов между налоговыми органами государств-членов ТС от 11 декабря 2009 года.

Постановление Правительства Кыргызской Республики от 12 декабря 2018 года N 580

Налогоплательщики НДС

Налогоплательщиком НДС является:

- Облагаемый субъект;
- Субъект, импортирующий товары на территорию Кыргызской Республики с территории государств-членов ЕАЭС (включая налогоплательщиков, применяющих специальные налоговые режимы – патентная система, налоговый контракт, упрощенная система налогообложения).

Ставка и объект налогообложения НДС

12% по всем облагаемым поставкам и облагаемому импорту

0% при экспорте товаров

5

Освобождения по НДС

НДС не взимается при импорте на территорию Кыргызской Республики товаров, которые в соответствии с налоговым законодательством не подлежат налогообложению.

Освобождается от НДС импорт товаров, предусмотренные главой 38 Налогового кодекса Кыргызской Республики (ст. 257-259 Налогового кодекса Кыргызской Республики) и международными договорами.

Освобождаются от НДС поставки:

- 1) работ, услуг, указанных в главе 38 Налогового кодекса, если местом их реализации является КР;
- 2) услуг по ремонту товара, ввезенного на территорию КР с территории государств-членов ЕАЭС, включая его восстановление, замену составных частей.

6

Облагаемый импорт

Облагаемым импортом являются:

- 1) товары, ввозимые или ввезенные на территорию Кыргызской Республики, за исключением освобожденных от НДС в соответствии с главой 38 НК КР.

Также являются транспортные средства, подлежащие государственной регистрации в государственных органах КР.

- 2) товары, являющиеся продуктами переработки давальческого сырья, ввезенные на территорию Кыргызской Республики с территории другого государства-члена ЕАЭС.

Определение стоимости облагаемого импорта

- Стоимость облагаемого импорта товаров, в том числе товаров, являющихся результатом выполнения работ по договору (контракту) об их изготовлении, определяется на основе стоимости приобретенных товаров, предусмотренных условиями договора (контракта).

Для целей определения налоговой базы стоимость товаров, выраженная в иностранной валюте, пересчитывается в национальную валюту по курсу НБКР на дату принятия товаров к учету (пункт 14 Протокола о порядке взимания косвенных налогов и механизме контроля за их уплатой при экспорте и импорте товаров, выполнении работ, оказании услуг Приложения № 18 к Договору о Евразийском экономическом союзе).

- Налоговая база при импорте продуктов переработки давальческого сырья и акцизов, подлежащих уплате по подакцизным товарам переработки.

Корректировка стоимости облагаемого импорта производится в порядке, установленном статьями 266 и 282-20 Налогового кодекса.

Дата поставки товаров, работ, услуг облагаемого импорта

- Датой налогового обязательства по НДС при импорте товаров является дата принятия налогоплательщиком на учет импортированных товаров, в том числе товаров, являющихся результатом выполнения работ по договорам (контрактам) об их изготовлении, а также товаров, полученных по договору (контракту), предусматривающему предоставление займа в виде продуктов переработки давальческого сырья.

- **Датой принятия на учет импортированных товаров является:**

1) наиболее ранняя из дат признания (отражения) таких товаров в бухгалтерском учете в соответствии с международными стандартами финансовой отчетности и требованиями законодательства Кыргызской Республики о бухгалтерском учете;

2) дата ввоза таких товаров на территорию Кыргызской Республики.

При наличии у налогоплательщика обеих дат, указанных в пунктах 1) и 2), датой принятия на учет импортированных товаров признается наиболее поздняя из указанных дат.

Дата ввоза товаров на территорию Кыргызской Республики

Датой ввоза товаров на территорию Кыргызской Республики является:

1) при перевозке товаров воздушными судами - дата ввоза в аэропорт, расположенный на территории Кыргызской Республики;

2) при перевозке товаров в международном автомобильном сообщении - дата пересечения государственной границы.

При этом дата пересечения государственной границы КР, определяется на основании документа о прохождении государственного контроля, выдаваемого территориальными подразделениями пограничных органов.

Форма и порядок представления документа о прохождении государственного контроля устанавливаются ПКР;

3) при перевозке товаров в международном и межгосударственном сообщении железнодорожным транспортом - дата ввоза на первый приграничный пункт пропуска, установленный ПКР;

4) при транспортировке товаров по системе магистральных трубопроводов или по линиям электропередачи - дата ввоза на пункт сдачи товаров;

5) при пересылке товаров по международным почтовым отправлением - дата проставления почтового штампа на территории Кыргызской Республики в соответствии с законодательством КР о почте.

Порядок исчисления и уплаты НДС

1. Порядок исчисления и уплаты НДС в ЕАЭС определяется в соответствии с главой 40-1 Налогового кодекса.

2. При импорте товаров, в том числе товаров, являющихся продуктами переработки давальческого сырья, на территорию Кыргызской Республики с территории государств - членов ЕАЭС **налогоплательщик обязан представить в налоговый орган по месту налоговой регистрации налоговую отчетность по косвенным налогам по импортированным товарам не позднее дня, следующего за 20-м числом месяца, следующего за налоговым периодом.**

Одновременно с налоговой отчетностью по косвенным налогам по импортированным товарам налогоплательщик представляет в налоговый орган документы **в соответствии с перечнем, утвержденным Правительством Кыргызской Республики.**

Постановление Правительства КР от 31 июля 2015 года № 550, Об утверждении перечней документов при экспорте и импорте товаров, работ, услуг в Евразийском экономическом союзе

3. НДС по импортированным товарам уплачивается по месту налоговой регистрации налогоплательщика **не позднее дня, следующего за 20-м числом месяца, следующего за налоговым периодом.**

4. Сумма косвенных налогов, исчисленная к уплате по налоговой отчетности по косвенным налогам по импортированным товарам, должна соответствовать сумме косвенных налогов, исчисленной **в заявлении (заявлениях) о ввозе товаров и уплате косвенных налогов.**

Документы, представляемые при импорте товаров

Налогоплательщик (импортер) обязан представить в налоговый орган:

- Отчет по форме, установленный законодательством КР (в виде электронного документа);
- Заявление о ввозе товаров и уплате косвенных налогов (в виде электронного документа).

(Положение о порядке представления налоговой отчетности в виде электронного документа, утвержден постановлением Правительства КР от 12 декабря 2018 года № 580)

Прилагаемые документы к отчету (сканированные версии в электронном виде)

- Выписку банка, подтверждающая уплату косвенных налогов по импортированным товарам
- Транспортные (товаросопроводительные) документы, подтверждающие перемещение товаров с территории одного государства-члена ЕАЭС на территорию другого государства-члена ЕАЭС;
- Счета-фактуры, оформленные в соответствии с законодательством государства-члена ЕАЭС при отгрузке товаров;
- Договоры (контракты), на основании которых приобретены товары, импортированные на территорию государства-члена ЕАЭС с территории другого государства-члена ЕАЭС.

Дополнительное информационное сообщение, если налогоплательщик экспортер государств-членов ЕАЭС, реализует товар импортированные с территории третьего государства, в отношении собственников товара или собственника реализуемых товаров. Указываются – ИНН, полное наименование налогоплательщика, место нахождения (жительства) налогоплательщика, № и дата контракта (договора).

Порядок применения НДС при экспорте товаров

13

Порядок взимания косвенных налогов при экспорте товаров (приложение №18 к Договору ЕАЭС Протокол о порядке взимания косвенных налогов при экспорте и импорте товаров, выполнении работ, оказании услуг)

	В рамках ЕАЭС	С третьими странами
При экспорте товаров с территории КР на территории государств-членов ЕАЭС	<ul style="list-style-type: none">• применяется нулевая ставка• освобождается от уплаты акцизов	<ul style="list-style-type: none">• применяется нулевая ставка• освобождается от уплаты акцизов
Документ, подтверждающий право на применение нулевой ставки по НДС и (или) освобождения от уплаты акцизов	Заявление о ввозе товаров и уплате косвенных налогов с отметкой налоговых органов государств-членов ЕАЭС	ГТД с отметками таможенных органов, осуществивших выпуск товаров

Примечание: государства-члены ЕАЭС являются: Российская Федерация, Республика Казахстан, Республика Беларусь, Республика Армения.

14

Экспорт товаров

"Экспорт товаров" - вывоз товаров с территории Кыргызской Республики на территорию государства – члена ЕАЭС или за пределы таможенной территории ЕАЭС."

Экспорт товаров с территории Кыргызской Республики на территорию другого государства - члена ЕАЭС является поставкой.

Порядок применения НДС при экспорте товаров

1. При экспорте товаров с территории одного государства – члена ЕАЭС (КР) на территорию другого государства – члена ЕАЭС применяется нулевая ставка НДС при представлении в налоговый орган, подтверждающих документов.
2. При экспорте товаров с территории одного государства-члена ЕАЭС (КР) на территорию другого государства члена ЕАЭС, налогоплательщик имеет право на зачёт суммы НДС по приобретенным материальным ресурсам, на возмещение и/или возврат суммы превышения по НДС.

Нулевая ставка НДС применяется также в отношении товаров, являющихся результатом выполнения работ на территории КР по договорам об их изготовлении с их последующим вывозом на территорию другого государства-члена ЕАЭС. К указанным товарам не относятся товары, являющиеся результатом выполнения работ по переработке давальческого сырья.

3. При вывозе товаров, являющихся предметом лизинга, с территории КР на территорию другого государства-члена ЕАЭС по договору (соглашению) финансовой аренды (лизинга), предусматривающему переход права собственности на него к лизингополучателю, а также по договору (соглашению), предусматривающему предоставление займа в виде товаров, изготовленных на территории КР по договору (соглашению) об их изготовлении, применяется нулевая ставка НДС.

Документы, подтверждающие обоснованность применения нулевой ставки НДС

В налоговый орган одновременно с налоговой отчетностью представляются следующие документы (в электронном виде):

- 1) **заявление о ввозе товаров и уплате косвенных налогов** с отметкой налогового органа государства-члена ЕАЭС, на территорию которого импортированы товары об уплате косвенных налогов;
- 2) **договоры (контракты)**, на основании которых осуществляется экспорт товаров;
- 3) **выписка банка**, подтверждающая фактическое поступление выручки от реализации экспортированных товаров за счет налогоплательщика-экспортера;
- 4) **транспортные (товаросопроводительные) документы**, подтверждающие перемещение товаров;
- 5) **иные документы**, подтверждающие обоснованность применения нулевой ставки.

Документы представляются в налоговый орган в течение **180 календарных дней** с даты отгрузки (передачи) товаров.

В целях исчисления НДС - датой отгрузки товаров признается дата первого по времени составления первичного бухгалтерского (учетного) документа, оформленного на покупателя товаров (первого перевозчика).

Постановление Правительства КР от 31 июля 2015 года № 550, Об утверждении перечней документов при экспорте и импорте товаров, работ, услуг в Евразийском экономическом союзе.

Дата поставки товаров на экспорт

- В целях исчисления НДС при поставке (реализации) товаров **на экспорт** датой поставки товаров является **дата отгрузки**.

Определяемая как дата первого по времени составления первичного бухгалтерского (учетного) документа, подтверждающего отгрузку товаров, оформленного на покупателя товаров (первого перевозчика).

Облагаемая стоимость поставки при экспорте товаров

- Облагаемая стоимость поставки при экспорте товаров определяется на **основе стоимости реализуемых товаров исходя из применяемых сторонами сделки цен и тарифов**, если иное не предусмотрено Налоговым кодексом КР.
- **Корректировка облагаемой стоимости поставки при экспорте товаров производится в порядке, установленном статьей 266 Налогового кодекса КР.**

19

Налогообложение работ по переработке давальческого сырья в ЕАЭС

1. Работы по переработке давальческого сырья, ввезенного на территорию Кыргызской Республики с территории другого государства - члена ЕАЭС с последующим вывозом продуктов переработки на территорию другого государства, **облагаются НДС по нулевой ставке при соблюдении условий переработки товаров и срока переработки давальческого сырья.**
2. Перечень документов, подтверждающих факт выполнения работ налогоплательщиком Кыргызской Республики по переработке давальческого сырья, ввезенного на территорию Кыргызской Республики с территории одного государства - члена Евразийского экономического союза с последующим вывозом продуктов переработки на территорию другого государства, определяется Правительством Кыргызской Республики.
3. Работы по переработке давальческого сырья, ввезенного на территорию Кыргызской Республики с территории другого государства - члена Евразийского экономического союза с последующей поставкой продуктов переработки на территорию Кыргызской Республики, подлежат обложению НДС по ставке, установленной частью 1 статьи 227 настоящего Кодекса.
4. В случае осуществления ввоза (вывоза) давальческого сырья на переработку налогоплательщиком Кыргызской Республики представляется обязательство о ввозе (вывозе) продуктов переработки, а также его исполнение в порядке, утверждаемом Правительством Кыргызской Республики.

Постановление Правительства КР от 27 июля 2015 года № 533, Об утверждении условий переработки давальческого сырья (товаров) и порядка представления обязательства о ввозе (вывозе) продуктов переработки и его исполнения в Кыргызской Республике.

20

Срок переработки давальческого сыра

Срок переработки давальческого сыра, **вывезенного** с территории Кыргызской Республики на территорию государства - члена Таможенного союза, а также **ввезенного** на территорию Кыргызской Республики с территории государств - членов ЕАЭС, определяется согласно условиям договора (соглашения) на переработку давальческого сыра и не может превышать **24 последовательных календарных месяцев** с даты принятия на учет и/или отгрузки давальческого сыра.

В случае превышения срока, установленного выше, давальческое сырье, ввезенное для переработки на территорию Кыргызской Республики, в целях налогообложения признается облагаемым импортом и подлежит обложению НДС с даты ввоза товаров на территорию Кыргызской Республики.

В случае превышения срока, давальческое сырье, вывезенное для переработки с территории Кыргызской Республики на территорию государства-члена ЕАЭС, в целях налогообложения признается облагаемой поставкой и подлежит обложению НДС с даты вывоза давальческого сыра с территории Кыргызской Республики.



Спасибо за внимание!



Налог на имущество

1

Налогоплательщиком налога на имущество являются:



Организация или физическое лицо, имеющее:

- 1) в собственности имущество, зарегистрированное на территории Кыргызской Республики;
- 2) имущество, приобретаемое в рамках договора финансовой аренды или ипотечного кредитования, зарегистрированное на территории Кыргызской Республики

1

2

Объектом налогообложения является:





Имущество, находящееся в:

- 1) государственной собственности;
- 2) муниципальной собственности;
- 3) частной собственности.



3

Классификация имущества

1 - группа 	жилые дома, квартиры, дачные дома, предназначенные для постоянного или временного проживания, не используемые для осуществления предпринимательской деятельности
2 - группа 	жилые дома, квартиры, дачные дома, пансионаты, дома отдыха, санатории, курорты, производственные, административные, промышленные, а также другие капитальные строения, предназначенные и/или используемые для осуществления предпринимательской деятельности
3 - группа 	временные помещения из металлических и других конструкций, такие, как киоски, контейнеры, предназначенные и/или используемые для осуществления предпринимательской деятельности
4 - группа 	транспортные средства, включая самоходные машины и механизмы

4

Налоговым периодом по налогу на имущество является:

календарный год



5

Налог на имущество исчисляется по следующей формуле:



Налог на имущество = Налоговая база X Налоговая ставка

6

Налоговой базой налога на имущество являются:

- 1) по объектам имущества 1, 2 и 3 групп:
налогооблагаемая стоимость объектов имущества;
- 2) по объектам имущества 4 – группы:
рабочий объем двигателя или балансовая стоимость.



DragoArt.ru

7

Расчет налогооблагаемой стоимости объекта имущества 1, 2 и 3 групп производится по следующей формуле:

$$НС = С \times П \times Кр \times Кз \times Ко, \text{ где:}$$

НС - налогооблагаемая стоимость объекта имущества, сом.;

С - налогооблагаемая стоимость одного квадратного метра площади объекта имущества, сом./кв.м;

П - общая площадь объектов имущества 1 группы, уменьшенная на площадь, не подлежащую налогообложению, или общая площадь объекта имущества 2 или 3 группы, кв.м;

Кр - региональный коэффициент, учитывающий изменение налогооблагаемой стоимости объекта в зависимости от его местонахождения на территории Кыргызской Республики;





Кз - зональный коэффициент, учитывающий изменение налогооблагаемой стоимости объекта в зависимости от его местонахождения в населенном пункте;

Ко - отраслевой коэффициент, применяемый для объектов имущества 2 и 3 группы. Для объектов имущества других групп Ко принимается равным 1.



8

Ставки налога на имущество установлены в следующих размерах:

	1 – группа	0,35 % от налогооблагаемой базы
	2 - группа	0,8 % от налогооблагаемой базы
	3 - группа	0,8 % от налогооблагаемой базы
	4 - группа	от 0,05 до 1,8 сом с каждого 1 см куб. рабочего объема двигателя или 0,5 % от балансовой стоимости

9

Сроки предоставления Расчетов по налогу на имущество (приложения к ЕНД):

По объектам имущества - 1, 2, 3 и 4 групп:



10

Сроки уплаты налога на имущество:



Налогоплательщик - физическое лицо уплачивает налог:

- 1) на объекты имущества **1 группы** - в срок не позднее дня, следующего за 1 сентября текущего года по месту учетной регистрации или местонахождению объекта имущества;
- 2) на объекты имущества **4 группы** - в срок, устанавливаемый Правительством Кыргызской Республики, по месту регистрации или временной регистрации объекта имущества.

Сроки уплаты налога на имущество:



Организации и индивидуальные предприниматели
уплачивают налог:

- 1) на объекты имущества **2 и 3 групп** - ежеквартально в срок не позднее дня, следующего за 20 числом третьего месяца текущего квартала, равными долями в течение текущего года по месту нахождения объекта имущества, а в пределах города Бишкек - по месту налоговой регистрации налогоплательщика;
- 2) на объекты имущества **4 группы** - в срок, устанавливаемый Правительством Кыргызской Республики, - по месту регистрации или временной регистрации объекта имущества.

Льготы по налогу на имущество

- Не облагаются налогом на имущество объекты имущества предприятий, организаций и учреждений, указанных в части 1 статьи 330 НК.
- Освобождаются от уплаты налога на имущество лица, указанные в части 2 статьи 330 НК.
- Местные кенешы имеют право предоставлять полное или частичное освобождение от уплаты налога на имущество в случаях, указанных в части 4 статьи 330 НК.



**Благодарим за
внимание!**



Земельный налог

1

Налогоплательщик земельного налога

Налогоплательщиками земельного налога являются юридические и физические лица, имеющие земельные участки, на основании правоудостоверяющих документов, независимо от того, используется или не используется земельный участок.

2

Правоудостоверяющие документы

Правоудостоверяющими документами являются:

- 1) государственный акт о праве частной собственности на земельный участок;
- 2) удостоверение на право временного пользования земельным участком;
- 3) свидетельство о праве частной собственности на земельную долю.

Объект налогообложения

Объектом налогообложения земельным налогом является:

- 1) право собственности;
- 2) право временного владения;
- 3) право пользования,

на сельскохозяйственные угодья и земли, подлежащие обложению земельным налогом.

Объектами налогообложения являются:

1) Земельные участки, используемые для производства сельскохозяйственной продукции.



5

2) Земельный участок, отведенный органами государственной власти или местного самоуправления гражданам для индивидуального домостроения, с прилегающим к нему участком.



6

3) Земельные участки, используемые для производственных нужд предприятий.



7

Налоговая база

Налоговой базой по земельному налогу является площадь земельного участка, указанная в правоудостоверяющем документе.

(в гектарах или квадратных метрах)

8

Налоговым периодом по земельному налогу является: календарный год



9

Базовые ставки земельного налога

Базовые ставки земельного налога установлены следующими статьями Налогового кодекса Кыргызской Республики:

- Статьей 337 «Базовые ставки земельного налога за пользование сельскохозяйственными угодьями»;
- Статьей 338 «Ставки земельного налога за пользование придомовыми, приусадебными и садово-огородными земельными участками»;
- Статьей 339 «Ставки земельного налога за использование земель населенных пунктов и земель несельскохозяйственного назначения».

10

Коэффициенты по земельному налогу



При исчислении земельного налога применяются следующие коэффициенты:

1) **Коэффициент инфляции $K_{и}$** , который утверждается ежегодно Правительством КР не позднее **1 апреля** текущего года по факту предыдущего года.

В случаях, когда коэффициент инфляции не установлен, он принимается равным коэффициенту предыдущего года (часть 3 статьи 341 НК КР).

2) **Зональный коэффициент для экономико-планировочных зон $K_{з}$** , который устанавливает изменение налогооблагаемой стоимости объекта в зависимости от его местонахождения в населенном пункте в размере от *0,3* до *1,5* не чаще чем один раз в год не менее 30 дней до начала следующего календарного года (часть 4 статьи 339 НК КР).

3) Коэффициент коммерческого использования K_k , который применяется при осуществлении предпринимательской деятельности и его размер зависит от того, под что используется этот земельный участок, в размере от 0,005 (для геологоразведочных, проектно-изыскательских, разведочных и исследовательских работ) до 50,0 (для сооружений рекламы)

В случаях, когда соответствующий коэффициент не установлен, он принимается равным 1,0.
(часть 6 статьи 339 НК КР)

Исчисление суммы земельного налога



Сумма земельного налога исчисляется по следующим формулам:

1) по землям сельскохозяйственного назначения :

$$H = C * П * K_{и},$$

где:

H - сумма земельного налога;

C - ставки земельного налога;

$П$ - площадь земельного участка, га;

$K_{и}$ - коэффициент инфляции.

**2) по землям населенных пунктов и землям
несельскохозяйственного назначения:**

$$H = C * P * K_{и} * K_{з} * K_{к},$$

где:

- Н - сумма земельного налога;
- С - ставка земельного налога;
- П - площадь земельного участка, кв.м;
- К_и - коэффициент инфляции;
- К_з - зональный коэффициент;
- К_к – коэффициент коммерческого использования.



**3) По приусадебным и садово-огородным
земельным участкам:**

$$H = C * P * K_{з},$$

где:

- Н - сумма земельного налога;
- С - ставка земельного налога;
- П - площадь земельного участка, кв.м;
- К_з - зональный коэффициент.



Ставки по земельному налогу:

1) Базовые ставки земельного налога за пользование сельскохозяйственными угодьями:



Наименование областей и районов	Базовые ставки земельного налога (сом./га)				
	Пашня орошаемая	Пашня богарная	Многолетние насаждения	Сенокосы	Пастбища
1	2	3	4	5	6
Баткенская область					
Баткенский район	268	41,3	149	-	7,7
Ляйлякский район	268	41,3	149	24,3	7,7
Кадамжайский район	275	41,3	150	24,4	12,7

↪ Полный перечень указан в статье 337 НК КР

17

2) Ставки земельного налога за использование земель населенных пунктов и земель несельскохозяйственного назначения установлены в следующих размерах (статья 339 НК КР):

Название регионов	Ставки для земель населенных пунктов с численностью населения в тыс. чел. (сом./кв.м)							
	до 5	от 5 до 10	от 10 до 20	от 20 до 50	от 50 до 100	от 100 до 200	от 200 до 500	500 и выше
Баткенская область	0,9	1,4	1,5	1,7	1,7			
Джалал-Абадская область	1,2	1,6	1,8	2	2,1			
Иссык-Кульская область	1,2	1,6	1,8	2	2,1			
Нарынская область	1	1,4	1,6	1,7	1,8			
Ошская область	1,3	1,6	1,8	2	2,3	2,4	2,6	
Таласская область	1,1	1,5	1,7	1,9				
Чуйская область и город Бишкек	1,2	1,6	1,8	2	2,3	2,4		2,9

18

3) Ставки земельного налога за пользование придомовыми, приусадебными и садово-огородными земельными участками установлены в следующих размерах (статья 338 НК КР) :

Населенные пункты	Ставки земельного налога (сом./кв.м)
1) Города Бишкек, Ош	1,5
2) Города Токмок, Кара-Балта, Джалал-Абад, Каракол, Талас, Чолпон-Ата	1,0
3) Города, не предусмотренные пунктами 1 и 2, а также поселки, за исключением сельских населенных пунктов	0,5
4) Сельские населенные пункты	0,1

19

Льготы по земельному налогу



- Освобождаются от налогообложения, земли, указанные в части 1 статьи 343 НК КР;
- освобождение от налогообложения, предусмотренное частью 1 статьи 343 НК КР не распространяется на случаи, когда земли или их часть, предоставлены землепользователем в аренду;
- освобождаются от уплаты земельного налога за пользование придомовыми, приусадебными и садово-огородными участками лица, указанные в части 1 статьи 344 НК КР;
- местные кенешы имеют право предоставлять полное или частичное освобождение от уплаты земельного налога в случаях, указанных в частях 2 и 3 статьи 344 НК КР.

20

Сроки представления расчетов по земельному налогу (приложения к ЕНД):

- 1) юридические лица - до 1 марта;
- 2) физические лица – до 1 апреля,
текущего года.



Земельный налог уплачивается **по месту учетной регистрации** земельного участка, а в пределах города Бишкек - **по месту налоговой регистрации** налогоплательщика (часть 4 статьи 342 НК КР).

21

Сроки уплаты земельного налога



<p>По сельскохозяйственным угодьям:</p> <ul style="list-style-type: none"> - в размере 20% - в размере 25% - в размере 55% 	<p>не позднее дня, следующего за 25 апреля не позднее дня, следующего за 25 августа не позднее дня, следующего за 25 ноября текущего года</p>
<p>По землям несельскохозяйственного назначения и населенных пунктов (ежеквартально, равными долями):</p> <ul style="list-style-type: none"> - за 1 квартал - за 2 квартал - за 3 квартал - за 4 квартал 	<p>не позднее дня, следующего за 20 января не позднее дня, следующего за 20 апреля не позднее дня, следующего за 20 июля не позднее дня, следующего за 20 октября</p>
<p>По придомовым, приусадебным и садово-огородным земельным участкам</p>	<p>не позднее дня, следующего за 1 сентября текущего года</p>

22



**Благодарим за
внимание!**

Technical cooperation deliverables

Training Materials

Component 2 Middle Staff Training



Налоговое законодательство Кыргызской Республики: изменения, внесенные в 2019 году

1

Перечень НПА по внесенным изменениям в налоговое законодательство

1. Закон КР от 23 января 2019 года № 9 «О внесении изменений в Налоговый кодекс Кыргызской Республики»;
2. Закон КР от 4 февраля 2019 года № 23 «О внесении изменений в Налоговый кодекс Кыргызской Республики»;
3. Закон КР от 7 марта 2019 года № 33 «О внесении изменений в некоторые законодательные акты Кыргызской Республики (в Земельный кодекс Кыргызской Республики, Налоговый кодекс Кыргызской Республики, Закон Кыргызской Республики "О введении моратория на перевод (трансформацию) орошаемых земель пашни в другие категории и виды угодий")»;
4. Закон КР от 29 марта 2019 года № 40 «О внесении изменений в некоторые законодательные акты Кыргызской Республики в связи с подписанием Договора о Таможенном кодексе Евразийского экономического союза»;
5. Закон КР от 12 апреля 2019 года № 46 «О внесении изменений в Налоговый кодекс Кыргызской Республики»;
6. Закон КР от 11 мая 2019 года № 59 «О внесении изменений в Налоговый кодекс Кыргызской Республики»;
7. Закон КР от 17 мая 2019 года № 64 «О внесении изменений в некоторые законодательные акты в сфере бюджетного законодательства»;

2

8. Закон КР от 14 июня 2019 года № 72 «О внесении изменений в Налоговый кодекс Кыргызской Республики»
9. Закон КР от 14 июня 2019 года № 73 «О внесении изменений в Налоговый кодекс Кыргызской Республики»
10. Закон КР от 8 июля 2019 года № 79 «О внесении изменений в Налоговый кодекс Кыргызской Республики»
11. Закон КР от 24 июля 2019 года № 99 «О внесении изменений в некоторые законодательные акты в сфере возобновляемых источников энергии»
12. Закон КР от 29 июля 2019 года № 103 «О внесении изменения в Налоговый кодекс Кыргызской Республики»
13. Закон КР от 21 ноября 2019 года № 130 «О внесении изменений в Налоговый кодекс Кыргызской Республики»
14. Закон КР от 23 декабря 2019 года № 145 «О внесении изменений в некоторые законодательные акты Кыргызской Республики (в Налоговый кодекс Кыргызской Республики, законы Кыргызской Республики «О тарифах страховых взносов по государственному социальному страхованию», «О государственном социальном страховании»»

ЗАКОН КЫРГЫЗСКОЙ РЕСПУБЛИКИ

от 23 января 2019 года № 9

О внесении изменений в Налоговый кодекс

Кыргызской Республики

Статья 1.

Внести в Налоговый кодекс Кыргызской Республики следующие изменения:

в статье 343:

а) слово "Если" заменить словами "1. Если";

б) пункт 1 изложить в следующей редакции:

"1) земли:

а) заповедников, резерватов, природных, национальных и дендрологических парков, ботанических и зоологических садов, заказников, памятников природы, объектов историко-культурного назначения, нераспределенные земли запаса, земли, занятые полосой слежения вдоль государственной границы;

б) общего пользования населенных пунктов, занятые защитными лесонасаждениями, водного и лесного фондов;

в) путей сообщения, земельные полосы вдоль дорог республиканского и местного значения, за исключением предоставленных для сельскохозяйственного использования;

г) продуктопроводов и линий связи, за исключением предоставленных для сельскохозяйственного использования;

д) под водохранилищами и зонами затопления, линиями электропередачи, используемые для выработки или передачи электроэнергии, за исключением предоставленных для сельскохозяйственного использования;";

5

в) в пункте 4 слова "и/или переданных в аренду" исключить;

г) статью дополнить частью 2 следующего содержания:

"2. Освобождение от налогообложения, предусмотренное частью 1 настоящей статьи, не распространяется на случаи, когда указанные земли или их часть предоставлены землепользователем в аренду."

Важно!

*Это земли перечисленные в части первой статьи 343 НК КР подпункты 1) - 10) *(для самостоятельного просмотра)*

6

Статья 2.

Настоящий Закон вступает в силу по истечении пятнадцати дней со дня официального опубликования.

Опубликован в газете "Эркин Тоо" от 25 января 2019 года N 5

Установить, что действие положений статьи 1 настоящего Закона распространяется на налоговые правоотношения, возникшие с 1 января 2009 года.

7

Статья 1. Внести в Налоговый кодекс КР следующие изменения:

в статье 343:

редакция	
старая	новая
статья 343	
Если иное не предусмотрено настоящим разделом, освобождаются от налогообложения:	1. Если иное не предусмотрено настоящим разделом, освобождаются от налогообложения:
1) земли заповедников, резерваторов, природных, национальных и дендрологических парков, ботанических и зоологических садов, заказников, памятников природы, объектов историко-культурного назначения, нераспределенные земли запаса, земли, занятые полосой слежения вдоль государственной границы, земли общего пользования населенных пунктов, занятые защитными лесонасаждениями, водного и лесного фондов, земли путей сообщения, продуктопроводов, линий связи и электропередачи, земельные полосы вдоль дорог и сооружений, вводимых с целью поддержания в эксплуатационном состоянии указанных объектов, за исключением предоставленных для сельскохозяйственного использования, а также для осуществления предпринимательской деятельности;	1) земли: а) заповедников, резерваторов, природных, национальных и дендрологических парков, ботанических и зоологических садов, заказников, памятников природы, объектов историко-культурного назначения, нераспределенные земли запаса, земли, занятые полосой слежения вдоль государственной границы; б) общего пользования населенных пунктов, занятые защитными лесонасаждениями, водного и лесного фондов; в) путей сообщения, земельные полосы вдоль дорог республиканского и местного значения, за исключением предоставленных для сельскохозяйственного использования; г) продуктопроводов и линий связи, за исключением предоставленных для сельскохозяйственного использования; д) под водохранилищами и зонами затопления, линиями электропередачи, используемые для выработки или передачи электроэнергии, за исключением предоставленных для сельскохозяйственного использования;

8

▶ ЗАКОН КЫРГЫЗСКОЙ РЕСПУБЛИКИ

▶ г.Бишкек, от 4 февраля 2019 года № 23

▶ О внесении изменений в Налоговый кодекс Кыргызской Республики

9

- Статья 1.
- Внести в Налоговый кодекс Кыргызской Республики (Ведомости Жогорку Кенеша Кыргызской Республики, 2008 г., № 8, ст.922) следующие изменения:
 - 1) в статье 332:
 - а) пункт 2 части 1 изложить в следующей редакции:
 - "2) на объекты имущества 4 группы - в срок, устанавливаемый Правительством Кыргызской Республики, по месту регистрации или временной регистрации объекта имущества.";
 - б) в части 3:
 - - в абзаце первом слова "в котором он передает объект" заменить словами "следующего за месяцем передачи объекта";
 - - абзац второй после слов "с начала месяца," дополнить словами "следующего за месяцем,";

10

- в) статью дополнить частью 3-1 следующего содержания:
- "3-1. Налог на объекты имущества 4 группы уплачивается один раз за налоговый период. Передача прав собственности на объект имущества 4 группы не является основанием для повторной уплаты налога на имущество при условии уплаты суммы налога налогоплательщиком.
- В случае если при передаче прав собственности на объект имущества 4 группы налогоплательщиком не был уплачен налог на имущество за текущий год, то до государственной регистрации или перерегистрации прав сумма налога должна быть внесена в бюджет одной из сторон по согласованию. Последующая государственная регистрация или перерегистрация прав собственности на данный объект имущества в том же году не влечет уплаты налога на имущество.
- При государственной регистрации или перерегистрации прав собственности на объект имущества 4 группы предъявляется документ об уплате суммы налога на имущество за текущий год.";
- г) части 5 и 6 признать утратившими силу;
- д) пункт 1 части 7 признать утратившим силу;
- 2) часть 7 статьи 342 признать утратившей силу

▶ ЗАКОН КЫРГЫЗСКОЙ РЕСПУБЛИКИ

▶ *г.Бишкек, от 7 марта 2019 года № 33*

▶ О внесении изменений в некоторые законодательные акты Кыргызской Республики (в Земельный кодекс Кыргызской Республики, Налоговый кодекс Кыргызской Республики, Закон Кыргызской Республики "О введении моратория на перевод (трансформацию) орошаемых земель пашни в другие категории и виды угодий")

- Статья 1.
- Внести в Земельный кодекс Кыргызской Республики (Ведомости Жогорку Кенеша Кыргызской Республики, 1999 г., № 9, ст.440) следующие изменения:
- в пункте 1 статьи 50:
- а) подпункт 1 изложить в следующей редакции:
- "1) обеспечить использование сельскохозяйственных угодий, находящихся в частной собственности, для производства сельскохозяйственной продукции без перевода (трансформации) из одного вида угодий в другой;"
- б) пункт дополнить подпунктом 1-1 следующего содержания:
- "1-1) обеспечить использование земель Государственного фонда сельскохозяйственных угодий и земель, находящихся в государственной и муниципальной собственности, в соответствии с целевым назначением и условиями их предоставления;"
- в) пункт дополнить подпунктом 5-1 следующего содержания:
- "5-1) для возделывания многолетних плодовых насаждений на орошаемой пашне получить согласие собственников смежных земельных участков в порядке и на срок, установленные Правительством Кыргызской Республики;"

13

- Статья 2.
- Внести в Налоговый кодекс Кыргызской Республики (Ведомости Жогорку Кенеша Кыргызской Республики, 2008 г., № 8, ст.922) следующее изменение:
- статью 337 дополнить частью 4-1 следующего содержания:
- "4-1. Базовые ставки земельного налога за пользование землями без перевода (трансформации) из одного вида в другой устанавливаются по базовым ставкам, предусмотренным частью 1 настоящей статьи, применяемым для базового (указанным в правоустанавливающих документах) вида сельскохозяйственных угодий соответствующего района."
- Статья 3.
- Внести в Закон Кыргызской Республики "О введении моратория на перевод (трансформацию) орошаемых земель пашни в другие категории и виды угодий" (Ведомости Жогорку Кенеша Кыргызской Республики, 2009 г., № 7, ст.767) следующее изменение:
- в пункте 1 части 2 статьи 1 слова "с баллом бонитета ниже 40" исключить.
- Статья 4.
- Настоящий Закон вступает в силу по истечении пятнадцати дней со дня официального опубликования.

14

► ЗАКОН КЫРГЫЗСКОЙ РЕСПУБЛИКИ

► г.Бишкек, от 29 марта 2019 года № 40

► О внесении изменений в некоторые законодательные акты Кыргызской Республики в связи с подписанием Договора о Таможенном кодексе Евразийского экономического союза

15

- Статья 10.
- Внести в Налоговый кодекс Кыргызской Республики (Ведомости Жогорку Кенеша Кыргызской Республики, 2008 г., № 8, ст.922) следующие изменения:
 - 1) в части 3 статьи 1 слова "Таможенного союза" заменить словами "Евразийского экономического союза";
 - 2) пункты 21-23 части 2 статьи 4 изложить в следующей редакции:
 - "21) "Импорт товаров" - ввоз:
 - а) иностранных товаров, помещенных под таможенную процедуру выпуска для внутреннего потребления, на таможенную территорию Евразийского экономического союза в Кыргызской Республике;
 - б) товаров Евразийского экономического союза, помещенных под таможенную процедуру реимпорта:
 - - на таможенную территорию Евразийского экономического союза в Кыргызской Республике;
 - - с территорий свободных экономических зон и свободных складов Кыргызской Республики на территорию Кыргызской Республики;

16

- в) товаров Евразийского экономического союза на территорию Кыргызской Республики с территории другого государства-члена Евразийского экономического союза:
 - - приобретенных в собственность;
 - - полученных в пользование по договору финансовой аренды;
 - - являющихся продуктами переработки давальческого сырья;
- г) иностранных товаров с территорий свободных экономических зон, свободных складов и таможенных складов Кыргызской Республики на территорию Кыргызской Республики;
- д) на территорию Кыргызской Республики с территории другого государства-члена Евразийского экономического союза давальческого сырья для переработки на территории Кыргызской Республики, если с даты ввоза сырья прошло более 24 месяцев и продукты переработки не были вывезены за пределы Кыргызской Республики.
- 22) "Международные договоры и акты, составляющие право Евразийского экономического союза" - международные договоры и акты органов Евразийского экономического союза, указанные в пункте 1 статьи 6 Договора о Евразийском экономическом союзе от 29 мая 2014 года.
- 23) "Налоговая отчетность по косвенным налогам" - налоговая отчетность по налогу на добавленную стоимость и акцизному налогу, взимаемых при импорте товаров на территорию Кыргызской Республики с территорий государств-членов Евразийского экономического союза.";

- 2. Законы Кыргызской Республики, вносящие изменения в настоящий Кодекс в части установления новых налогов, повышения ставок налогов, по отмене налоговых льгот и/или отмене освобождения от уплаты налогов, и/или предоставлению новых налоговых льгот, и/или предоставлению освобождения от уплаты налогов, вступают в силу с первого числа следующего налогового периода, не ранее 2 месяцев после их официального опубликования, если законами Кыргызской Республики не установлен иной порядок вступления их в силу.";
- 3) часть 2 статьи 14 изложить в следующей редакции:
- 4) в пункте 12 части 1 статьи 44 слова "Таможенного союза" заменить словами "Евразийского экономического союза";
- 5) статью 52 изложить в следующей редакции:
- "Статья 52. Разграничение полномочий налоговых и таможенных органов в сфере налоговых правоотношений
- 1. Администрирование НДС и акцизного налога при экспорте и импорте товаров, выполнении работ, оказании услуг во взаимной торговле государств-членов Евразийского экономического союза осуществляется органами налоговой службы.

- 54) "Место поставки работ, услуг на территории Кыргызской Республики" - местом поставки работ, услуг признается территория Кыргызской Республики, если:
- а) работы, услуги связаны непосредственно с недвижимым имуществом, находящимся на территории Кыргызской Республики.
- Положения настоящего подпункта применяются также в отношении услуг по аренде, найму и предоставлению в пользование на иных основаниях недвижимого имущества;
- б) работы, услуги связаны непосредственно с движимым имуществом, находящимся на территории Кыргызской Республики;
- в) услуги в сфере культуры, искусства, обучения (образования), физической культуры, туризма, отдыха и спорта оказаны на территории Кыргызской Республики;
- г) налогоплательщиком Кыргызской Республики приобретаются:
 - - консультационные, юридические, бухгалтерские, аудиторские, инжиниринговые, рекламные, дизайнерские, маркетинговые услуги, услуги по обработке информации, а также научно-исследовательские, опытно-конструкторские и опытно-технологические (технологические) работы;
 - - работы, услуги по разработке программного обеспечения и баз данных (программных средств и информационных продуктов вычислительной техники), их адаптации и модификации, сопровождению таких программ и баз данных;
 - - услуги по предоставлению персонала в случае, если персонал работает в месте деятельности покупателя.

- Положения настоящего пункта применяются также при:
 - - передаче, предоставлении, уступке патентов, лицензий, иных документов, удостоверяющих права на охраняемые государством объекты промышленной собственности, торговых марок, товарных знаков, фирменных наименований, знаков обслуживания, авторских, смежных прав или иных аналогичных прав;
 - - аренде, лизинге и предоставлении в пользование на иных основаниях движимого имущества, за исключением аренды, лизинга и предоставления в пользование на иных основаниях транспортных средств;
 - - оказании услуг лицом, привлекающим от своего имени для основного участника договора (контракта) либо от имени основного участника договора (контракта) другое лицо для выполнения работ, услуг, предусмотренных настоящим пунктом;
 - д) работы выполняются, услуги оказываются налогоплательщиком Кыргызской Республики, если иное не предусмотрено подпунктами "а"- "г" настоящего пункта.
- Положения настоящего пункта применяются также при аренде, лизинге и предоставлении в пользование на иных основаниях транспортных средств

• ЗАКОН КЫРГЫЗСКОЙ РЕСПУБЛИКИ

• г.Бишкек, от 12 апреля 2019 года № 46

• О внесении изменения в Налоговый кодекс Кыргызской Республики

21

Статья 1.

- Внести в Налоговый кодекс Кыргызской Республики (Ведомости Жогорку Кенеша Кыргызской Республики, 2008 г., № 8, ст.922) следующее изменение:
- абзац первый части 1 статьи 207 изложить в следующей редакции:
- "Сумма, направляемая банком или гарантийным фондом в резерв на покрытие потенциальных кредитных, гарантийных и лизинговых потерь и убытков, используемая только для целей обеспечения выданных банковских кредитов и приравненных к ним активов, в том числе гарантий, выданных гарантийными фондами, подлежит вычету из совокупного годового дохода."

22

• ЗАКОН КЫРГЫЗСКОЙ РЕСПУБЛИКИ

• г.Бишкек, от 11 мая 2019 года № 59

• О внесении изменений в Налоговый кодекс Кыргызской Республики

23

Статья 1.

- Внести в Налоговый кодекс Кыргызской Республики (Ведомости Жогорку Кенеша Кыргызской Республики, 2008 г., № 8, ст.992) следующие изменения:
- 1) часть 2 статьи 227 после слов "статьями 261 - 263-1" дополнить словами "и частью 2 статьи 375";
- 2. Ставка НДС устанавливается в размере 0 процентов в отношении поставок, определяемых статьями 261-263-1 и частью 2 статьи 375 настоящего Кодекса.

24

Статья 1.

- часть 1 статьи 372 изложить в следующей редакции:
- "1. Налоговый режим, предусмотренный настоящей главой, применяется только в отношении деятельности субъектов СЭЗ, осуществляющих деятельность в соответствии с требованиями, предъявляемыми законодательством Кыргызской Республики о свободных экономических зонах в Кыргызской Республике, за исключением производства и реализации подакцизных товаров, кроме предприятий, осуществляющих деятельность по производству и реализации табачной продукции, облагаемой акцизом и НДС при ввозе на остальную территорию Кыргызской Республики, зарегистрированных до 2000 года.";

Статья 1.

3.в статью 373 Субъект СЭЗ (раздел XV Специальный налоговый режим, Глава 57 Налоговый режим в свободных экономических зонах):

- статью 373 изложить в следующей редакции:

- "Статья 373. Субъект СЭЗ

Субъект СЭЗ - юридическое лицо, зарегистрированное (перерегистрированное) уполномоченным государственным органом и прошедшее учетную регистрацию в генеральной дирекции СЭЗ, а также филиалы (представительства), ранее зарегистрированные в генеральной дирекции СЭЗ, до вступления в силу Закона Кыргызской Республики "О свободных экономических зонах в Кыргызской Республике" от 11 января 2014 года № 6.";

Статья 1.

- 4) в статье 375:
- а) часть 2 изложить в следующей редакции:
- "2. Поставка товаров, работ и услуг, предназначенных для использования в производстве, с территории Кыргызской Республики субъектом, не являющимся субъектом СЭЗ, субъекту СЭЗ облагается НДС по ставке, установленной частью 2 статьи 227 настоящего Кодекса.";
- б) в абзаце втором части 3 слова "подлежат налогообложению в соответствии с общим налоговым режимом" заменить словами "облагаются НДС в соответствии с настоящим Кодексом";
- в) часть 4 изложить в следующей редакции:
- "4. Администрирование налогов, взимаемых при перемещении товаров через границу СЭЗ, осуществляется в соответствии с законодательством Евразийского экономического союза, законодательством Кыргызской Республики в сфере таможенного дела и законодательством о СЭЗ Кыргызской Республики."

27

ЗАКОН КЫРГЫЗСКОЙ РЕСПУБЛИКИ

• *г.Бишкек, от 17 мая 2019 года № 64*

- **О внесении изменений в некоторые законодательные акты в сфере бюджетного законодательства**

28

Статья 2.

- Внести в Налоговый кодекс Кыргызской Республики (Ведомости Жогорку Кенеша Кыргызской Республики, 2008 г., № 8, ст.922) следующие изменения:
- 1) в части 1 статьи 73 слово "специальный" заменить словом "депозитный";
- 2) в пункте 2 части 2 статьи 291 слово "специальный" заменить словом "депозитный";
- 3) по всему тексту статьи 292 слово "специальный" заменить словом "депозитный";
- 4) в части 4 статьи 323 слова "специальные средства," заменить словами "средства, аккумулируемые на специальных казначейских счетах,".

ЗАКОН КЫРГЫЗСКОЙ РЕСПУБЛИКИ

• *г.Бишкек, от 14 июня 2019 года № 72*

- **О внесении изменений в Налоговый кодекс Кыргызской Республики**

Статья 1.

- Внести в Налоговый кодекс Кыргызской Республики (Ведомости Жогорку Кенеша Кыргызской Республики, 2008 г., № 8, ст.922) следующие изменения:
- в статье 197:
- а) наименование статьи изложить в следующей редакции: "Статья 197. Вычеты по расходам на инновационную деятельность. Скидка на истощение недр";
- б) часть 1 изложить в следующей редакции:
- "1. Расходы налогоплательщика на инновационную деятельность подлежат вычету. К инновационной деятельности относятся:
- 1) научно-исследовательские работы;
- 2) опытно-конструкторские работы;
- 3) проектно-изыскательские работы;
- 4) работы по внедрению научно-технических достижений;
- 5) работы по внедрению пакетов прикладных программ;
- 6) работы по внедрению информационно-коммуникационных технологий."

Статья 1.

- Внести в Налоговый кодекс Кыргызской Республики (Ведомости Жогорку Кенеша Кыргызской Республики, 2008 г., № 8, ст.922) следующие изменения:
- 1) часть 2 статьи 4 дополнить пунктами 31-33 следующего содержания:
- "31) "Изделия с нагреваемым табаком" - изделия с табаком, предназначенные для вдыхания аэрозоля, образованного в результате нагревания табака электронным или иным способом без процесса горения табака.
- 32) "Никотиносодержащая жидкость" - жидкость, содержащая никотин и предназначенная для использования в электронных сигаретах (в картриджах, резервуарах и других контейнерах), при нагревании которой образуется аэрозоль, предназначенный для вдыхания.
- 33) "Электронные сигареты" - изделия без табака, которые с помощью электронных технологий нагревают никотиносодержащую жидкость (в картриджах, резервуарах и других контейнерах для использования в электронных сигаретах) и образуют аэрозоль, предназначенный для вдыхания."

Статья 1.

- 2) часть 1 статьи 285 дополнить пунктами 4-1 и 4-2 следующего содержания:
- "4-1) изделия с нагреваемым табаком, классифицируемые в товарной позиции ТНВЭД 2403;
- 4-2) никотиносодержащие жидкости для использования в электронных сигаретах, классифицируемые в товарной позиции ТНВЭД 3824;"
- 3) таблицу части 1 статьи 287 дополнить строками семнадцатой и восемнадцатой следующего содержания:

33

Статья 1.

Изделия с нагреваемым табаком (нагреваемая табачная палочка, нагреваемая капсула с табаком и прочее):	2403	килограмм табачной смеси	
с 1 июля 2019 года по 31 декабря 2019 года включительно			0 сома
с 1 января 2020 года по 31 декабря 2020 года включительно			610 сомов
с 1 января 2021 года по 31 декабря 2021 года включительно			700 сомов
с 1 января 2022 года			800 сомов
Никотиносодержащая жидкость в картриджах, резервуарах и других контейнерах для использования в электронных сигаретах:	3824	миллилитр	
с 1 июля 2019 года по 31 декабря 2019 года включительно			0 сома
с 1 января 2020 года по 31 декабря 2020 года включительно			1 сом
с 1 января 2021 года по 31 декабря 2021 года включительно			1,25 сома
с 1 января 2022 года			1,5 сома

34

***Благодарим
за внимание!***

Бишкек - 2019



Основные изменения и дополнения в налоговое законодательство Кыргызской Республики в первом полугодии 2020 года

1

Перечень НПА по внесенным изменениям в налоговое законодательство

1. Закон Кыргызской Республики «О внесении изменений в Закон Кыргызской Республики "О введении в действие Налогового кодекса Кыргызской Республики» от 11 февраля 2020 года № 18.
2. Закон Кыргызской Республики «О внесении изменений в некоторые законодательные акты по вопросам стабилизации социально-экономической ситуации в связи с обстоятельствами непреодолимой силы» от 3 апреля 2020 года № 33.
3. Закон Кыргызской Республики «О внесении изменений в некоторые законодательные акты Кыргызской Республики (в Налоговый кодекс Кыргызской Республики, Кодекс Кыргызской Республики о нарушениях, Бюджетный кодекс Кыргызской Республики)» от 18 апреля 2020 года № 44.
4. Закон Кыргызской Республики «О внесении изменений в некоторые законодательные акты по вопросам администрирования сбора страховых взносов по государственному социальному страхованию» от 13 мая 2020 года № 54.

2

• ЗАКОН КЫРГЫЗСКОЙ РЕСПУБЛИКИ

• г.Бишкек, от 11 февраля 2020 года № 18

• «О внесении изменений в Закон Кыргызской Республики "О введении в действие Налогового кодекса Кыргызской Республики»

3

За период, начиная с 2021 года, распространяются на:

- физических лиц, занятых в органах, учреждениях, предприятиях и организациях, находящихся в ведении государственных органов и органов местного самоуправления, осуществляющих научно-исследовательскую, творческую, преподавательскую, лечебно-оздоровительную и иную деятельность по обслуживанию населения, не связанную с исполнительно-распорядительными функциями;
- физических лиц, занятых в государственных органах, государственных и муниципальных предприятиях и учреждениях, а также в организациях с государственной долей участия;
- физических лиц, являющихся гражданами КР, а также не являющихся гражданами КР, но имеющих вид на жительство в КР или статус кайрылмана, получивших доходы от деятельности в международных организациях;
- физических лиц, понесших разовые расходы на сумму свыше 3000-кратного размера расчетного показателя в налоговом периоде, направленные на приобретение ими права собственности или иного права на имущество.

4

За период, начиная с 2023 года

Распространяются на физических лиц, получивших налогооблагаемые доходы в налоговом периоде.

За период начиная с 2025 года

➤ Распространяются на все категории лиц, указанные в статье 92 Налогового кодекса, т. е. представлять ЕНД в 2026 году будут обязаны все категории физических лиц.

При этом субъекты, обязанные представлять ЕНД за период, начиная с **2021** года, **2023** года или **2025** года, вправе представлять декларацию на добровольной основе до начала указанных периодов.

• ЗАКОН КЫРГЫЗСКОЙ РЕСПУБЛИКИ

• г.Бишкек, от 3 апреля 2020 года № 33

- «О внесении изменений в некоторые законодательные акты по вопросам стабилизации социально-экономической ситуации в связи с обстоятельствами непреодолимой силы»

7

Кроме того в соответствии с указанным Законом

- срок представления единой налоговой декларации по итогам **2019** года физическими лицами, индивидуальными предпринимателями, государственными и муниципальными служащими установлено до **1 апреля 2021** года;
- с **1 апреля до 1 октября 2020** года налогоплательщики могут представлять заявления о предоставлении **отсрочки** или **рассрочки** по сумме налоговой задолженности, образовавшейся в результате обстоятельств непреодолимой силы, без предъявления документов о банковской гарантии на срок не более **1** года;

8

- ❑ Срок представления налоговой отчетности, за исключением налоговой отчетности **по косвенным налогам** при импорте товаров на территорию Кыргызской Республики с территорий государств-членов Евразийского экономического союза, **продлевается для субъектов предпринимательства до 1 июля 2020 года;**
- ❑ **За несвоевременное исполнение налоговых обязательств налогоплательщиком в результате обстоятельств непреодолимой силы за налоговые периоды с марта по июнь 2020 года налоговая санкция и пеня не применяются.**

ЗАКОН КЫРГЫЗСКОЙ РЕСПУБЛИКИ

• *г.Бишкек, от 18 апреля 2020 года № 44*

- **«О внесении изменений в некоторые законодательные акты Кыргызской Республики (в Налоговый кодекс Кыргызской Республики, Кодекс Кыргызской Республики о нарушениях, Бюджетный кодекс Кыргызской Республики)»**

- ✓ контрольно-кассовых машин, внедряется механизм условного начисления НДС на импорт, который облегчит процедуру возврата или возмещения сумм превышения НДС;
- ✓ упрощенная система налогообложения на основе налога с розничных продаж с установлением **нулевой ставки в первом году** применения данного режима и поэтапным увеличением ставки на **1% во втором году, 2% и 3% - в третьем и четвертом годах** соответственно, с уменьшением ставки на **50 %** при безналичной оплате.

ЗАКОН КЫРГЫЗСКОЙ РЕСПУБЛИКИ

• *г.Бишкек, от 13 мая 2020 года № 54*

- **«О внесении изменений в некоторые законодательные акты по вопросам администрирования сбора страховых взносов по государственному социальному страхованию»**

Статья 1. Налогового Кодекса

"5. Отношения, связанные со сбором, осуществлением контроля за исчислением и уплатой страховых взносов по государственному социальному страхованию, привлечением плательщиков страховых взносов к ответственности за нарушение законодательства по государственному социальному страхованию, регулируются налоговым законодательством Кыргызской Республики в части, не урегулированной и не противоречащей законодательству по государственному социальному страхованию.";

Статья 41 Налогового Кодекса

Дополнена частью 2 следующего содержания:



«При осуществлении сбора, контроля за исчислением и уплатой страховых взносов по государственному социальному страхованию, привлечении к ответственности за нарушение требований законодательства по государственному социальному страхованию органами налоговой службы плательщики страховых взносов, на которых возлагается обязанность уплачивать страховые взносы при наличии обстоятельств, установленных законодательством по государственному социальному страхованию, приравниваются к налогоплательщику».

Статья 93 Налогового Кодекса

Статья была дополнена частью 3:

«Контроль за исчислением и уплатой страховых взносов при осуществлении уполномоченным государственным органом функций по сбору страховых взносов и привлечению к ответственности за нарушения законодательства по государственному социальному страхованию приравнивается к налоговому контролю и осуществляется в формах, установленных настоящей статьей.".

***Благодарим
за внимание!***

Государственная налоговая служба при Правительстве Кыргызской Республики

Руководство для получения электронного патента



1) Для получения электронного патента (далее-ЭП) налогоплательщику необходимо пройти налоговую или учетную регистрацию в налоговом органе по месту жительства и/или по месту осуществления предпринимательской деятельности и получить логин и пароль.
 2) Зарегистрированный налогоплательщик для получения ЭП на осуществление экономической деятельности заходит на веб-сайт ГНС и в соответствующем разделе сайта выбирает «Кабинет налогоплательщика», нажимает кнопку «Войти» и вводит логин и пароль.



 Государственная Налоговая Служба Кыргызской Республики
 Кыргызча Русский
Получение доступа **Войти**

Главная
Помощь

Электронные сервисы Информация по ИНН Информация об акцизной марке Информация о патенте Проверка предписания на выездную проверку	Единая налоговая декларация Формы ЕНД и заявлений Электронная форма заполнения ЕНД и калькулятор	Формы отчетов О налоговой службе Контакты Список ответственных сотрудников
--	---	---

1

Государственная налоговая служба при Правительстве Кыргызской Республики



 Государственная Налоговая Служба Кыргызской Республики
 Кыргызча Русский
Полу

Главная / [Вход в систему налоговой отчетности](#)

Пожалуйста, введите логин и пароль.

Логин:

Пароль:

Google Recaptcha отключена при Debug mode

Войти

2

Государственная налоговая служба при Правительстве Кыргызской Республики

jICA

3) После входа в систему налогоплательщик будет находиться в «Личном кабинете» для получения электронного патента. Выбирает «Электронный патент».

Государственная Налоговая Служба Кыргызской Республики
Личный кабинет

Кыргызча Русский

Рахманов Мирлан Абдибаитович
(005 Аламудунский р-н)
Сменить пароль Выход

Главная Помощь

Персональная информация

- Информация о состоянии расчетов с бюджетом
- Информация о непредставленных налоговых отчетах, декларациях и расчетах
- Персональные Данные
- Остаток неиспользованных серий и номеров счетов-фактур НДС

Подача налоговой отчетности

- Электронная подача налоговой отчетности
- Отчет НДС - Форма ввола (Ексет)
- Загрузка Xpi
- Статусы электронных отчетов
- Загрузка XSD схем

Электронный патент

Переписка с ГНС

- Почта
- Новое сообщение

Электронные сервисы

- Информация по ИНН
- Информация об акцизной марке
- Информация о патента
- Проверка предписания на выездную проверку
- Информация о втором разделе плана выездных проверок
- Проверка заполнения отчета по НДС
- Расчет налога на объект недвижимости
- Расчет налога на движимое имущество
- Поиск чека по уплате налога
- Помощник по заполнению расчетной ведомости
- Помощник по заполнению формы

Формы отчетов

О налоговой службе

Контакты

Список ответственных сотрудников

3

Государственная налоговая служба при Правительстве Кыргызской Республики

jICA

4) Далее автоматически налогоплательщик перейдет в главное меню интерфейса «Электронный патент».

Добровольный патент Обязательный патент Патент наемного работника Платежи

Добровольный патент



Показать 10 записей Создать Фильтры

ID	Номер патента	Район УГНС	Вид патента	Адрес осуществления деятельности	Дата с	Дата по
109	ДПЗ 31-003/18	Свердловский р-н.003	Добровольный патент	Бишкек, Свердловский Район, ул. Абдыкадырова, дом 149	2018-07-04	2018-08-02
100		Октябрьский р-н.001.	Добровольный патент	Бишкек, Октябрьский Район, ул. Асанбай, дом 27, кв. 10	2018-07-03	2018-08-01
99		Октябрьский р-н.001	Добровольный патент	Бишкек, Октябрьский Район, ул. Асанбай, дом 27, кв. 10	2018-07-03	2018-08-01
97		Октябрьский р-н.001	Добровольный патент	Бишкек, Октябрьский Район, ул. Асанбай, дом 27, кв. 5	2018-07-02	2018-07-31
90	ДПЗ 28-001/18	Октябрьский р-н.001	Добровольный патент	Бишкек, Октябрьский Район, ул. Ахунбаева, дом 196	2018-06-28	2018-07-12
66	ДПЗ 26-003/18	Свердловский р-н.003	Добровольный патент	Бишкек, Свердловский Район, ул. Чуй, дом 10	2018-06-06	2018-07-05
64	ДПЗ 24-003/18	Свердловский р-н.003	Добровольный патент	Бишкек, Свердловский Район, ул. Жибек-Жолу, дом 20	2018-07-01	2018-07-30
63		Свердловский р-н.003	Добровольный патент	Бишкек, Свердловский Район, ул. Чуй, дом 10	2018-06-05	2018-06-19
62	ДПЗ 23-004/18	Первомайский р-н.004.	Добровольный патент	Бишкек, Первомайский Район, ул. Чуй, дом 209	2018-06-20	2018-07-19
55	ДПЗ 21-002/18	Ленинский р-н.002	Добровольный патент	Бишкек, Октябрьский Район, ул. Жукеева Пудовкина, дом 85	2018-05-31	2018-06-29

Записи с 1 до 10 из 14 записей

Предыдущая 1 2 Следующая

4

**Государственная налоговая служба
при Правительстве Кыргызской Республики**

5) Для заполнения формы патента необходимо нажать на кнопку «Создать» и перейти к заполнению формы.
 Необходимо последовательно заполнять все ячейки формы.

Главная страница | STS | E-Patent | Патент | Создать | X

92.62.72.170:14000/patent/create

Рахманов Мирлан Абдибаитович - 005 Аламундунский р-н

Добровольный патент | Обязательный патент | Патент наемного работника | Платежи

Патент > Создание/Редактирование заявки на получение электронного патента

Создание/Редактирование заявки на получение электронного патента

Вид патента: Добровольный патент

ИНН НП: 22005198700942

ФИО: Рахманов Мирлан Абдибаитович

Адрес по прописке: Чуйская обл., Аламундунский р-н, Маевка ул. Полевая, 20

Район: -- Выберите район осуществления деятельности --

Выбрать объект Дарек

Адрес осуществления деятельности:

Телефон: 0 (772) 12-34-56

Email:



Название торгового объекта:

Выбор экономической деятельности

Код по ГКЭД:

12:22
04.07.2018

5

**Государственная налоговая служба
при Правительстве Кыргызской Республики**

Главная страница | STS | E-Patent | Патент | Создать | X

92.62.72.170:14000/patent/create

Выбор экономической деятельности

Код по ГКЭД:

Наименование экономической деятельности:

Количество дней: 15

Дата с: ДД.ММ.ГГГГ

Дата по:

Ставка патента:

Сумма:

Снижение суммы по статье 355 НК (на процент): 0

на сумму: 0

Сумма к уплате: 0



Добавить наемного работника

Карновик

Подтвердить

12:24
04.07.2018

6

Государственная налоговая служба при Правительстве Кыргызской Республики

6) По завершению заполнения формы она сохраняется в "Списке патентов". Для того, чтобы произвести оплату необходимо нажать на кнопку "Оплатить".

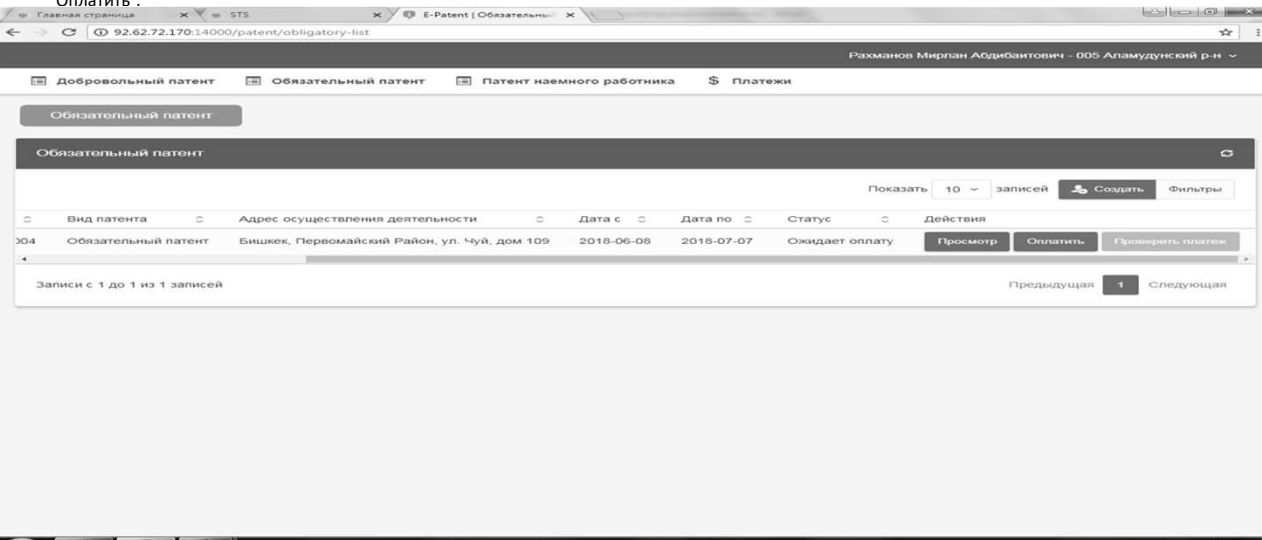

Главная страница | STS | E-Patent | Обязательный... | 92.62.72.170:14000/patent/obligatory-list

Рахманов Мирлан Абубаитович - 005 Аламундунский р-н

Добровольный патент | **Обязательный патент** | Патент наемного работника | Платежи

Обязательный патент

Показать: 10 записей | Создать | Фильтры



№	Вид патента	Адрес осуществления деятельности	Дата с	Дата по	Статус	Действия
004	Обязательный патент	Бишкек, Первомайский Район, ул. Чуй, дом 109	2018-06-08	2018-07-07	Ожидает оплату	Просмотр Оплатить Проверить платеж

Записи с 1 до 1 из 1 записей

Предыдущая | 1 | Следующая

12:26 04-07-2018

7

Государственная налоговая служба при Правительстве Кыргызской Республики

7) Оплату можно будет произвести наличными и безналичным расчетом. Для того, чтобы произвести безналичный расчет необходимо будет произвести при помощи банковской карты, нажав на кнопку "Перейти в банк".

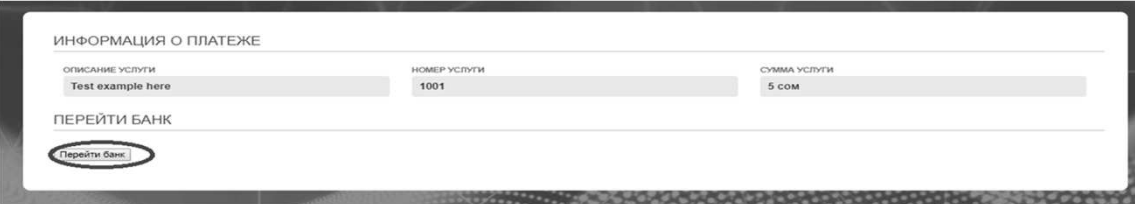

ИНФОРМАЦИЯ О ПЛАТЕЖЕ

ОПИСАНИЕ УСЛУГИ	НОМЕР УСЛУГИ	СУММА УСЛУГИ
Test example here	1001	5 сом

ПЕРЕЙТИ БАНК

Перейти банк

8) Далее во всплывающем окне необходимо заполнить данные и нажать на кнопку "Отправить".

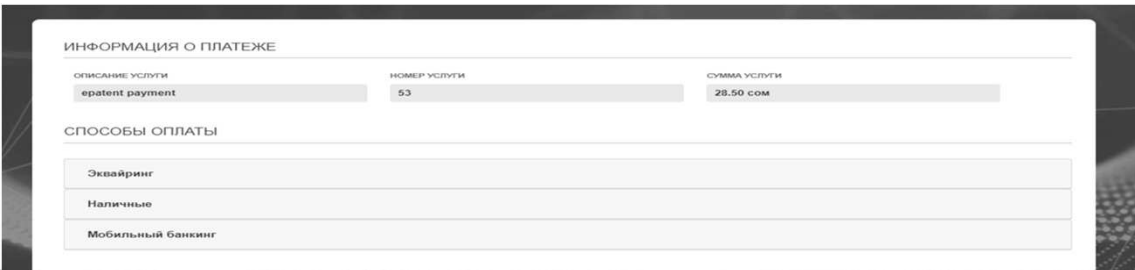

ИНФОРМАЦИЯ О ПЛАТЕЖЕ



ОПИСАНИЕ УСЛУГИ	НОМЕР УСЛУГИ	СУММА УСЛУГИ
epatent payment	53	28.50 сом

СПОСОБЫ ОПЛАТЫ



- Эквайринг
- Наличные
- Мобильный банкинг

Отправить

8



**Государственная налоговая служба
при Правительстве Кыргызской Республики**



3D_PAY_HOSTING TEST





Номер карты:	<input type="text"/>
Срок действия карты :	01 ▼ 2018 ▼
Код CVC2/CVV2: (Введите последние 3 цифры на обратной стороне карты)	<input type="text"/>
Количество рассрочек:	Без рассрочки
Итого:	5.40 KGS

Отправить

9

**Государственная налоговая служба
при Правительстве Кыргызской Республики**

9) После получения информации о платеже патенту присваивается статус "Активен".
 При нажатии на значок «Патент» сформированный патент откроется в новом окне с возможностью печати и скачивания на ПК.

Рахманов Мирлан Абдыбаитович - 005 Аламудунский р-н

Добровольный патент Обязательный патент Патент наемного работника Платежи

Добровольный патент

Показать 10 записей Создать Фильтры

Идентификатор	Адрес осуществления деятельности	Дата с	Дата по	Статус	Действия
льный патент	Бишкек, Свердловский Район, ул. Абдыкадырова, дом 149	2018-07-04	2018-08-02	Активен	Просмотр Патент
льный патент	Бишкек, Октябрьский Район, ул. Асанбай, дом 27, кв. 10	2018-07-03	2018-08-01	Ожидает оплаты	Просмотр Оплатить Проверить платеж
льный патент	Бишкек, Октябрьский Район, ул. Асанбай, дом 27, кв. 10	2018-07-03	2018-08-01	Черновик	Просмотр
льный патент	Бишкек, Октябрьский Район, ул. Асанбай, дом 27, кв. 5	2018-07-02	2018-07-31	Ожидает оплаты	Просмотр Оплатить Проверить платеж
льный патент	Бишкек, Октябрьский Район, ул. Ахунбаева, дом 186	2018-06-28	2018-07-12	Активен	Просмотр Патент
льный патент	Бишкек, Свердловский Район, ул. Чуй, дом 10	2018-06-06	2018-07-05	Активен	Просмотр Патент
льный патент	Бишкек, Свердловский Район, ул. Жибек-Жолу, дом 20	2018-07-01	2018-07-30	Активен	Просмотр Патент
льный патент	Бишкек, Свердловский Район, ул. Чуй, дом 10	2018-06-05	2018-06-19	Ожидает оплаты	Просмотр Оплатить Проверить платеж
льный патент	Бишкек, Первомайский Район, ул. Чуй, дом 209	2018-06-20	2018-07-19	Активен	Просмотр Патент
льный патент	Бишкек, Октябрьский Район, ул. Жукеева Гудовкина, дом 85	2018-05-31	2018-06-29	Активен	Просмотр Патент

Записи с 1 до 10 из 14 записей

Предыдущая 1 2 Следующая

12:30 04.07.2018

10

Государственная налоговая служба при Правительстве Кыргызской Республики

Приложение 1 к Временному Порядку получения электронного патента

ДОБРОВОЛЬНЫЙ ЭЛЕКТРОННЫЙ ПАТЕНТ № **ДПЭ 18-004/18**
 Дата и время выдачи: **23 / 05 / 2018**

УГНС: **Первомайский р-н.004**

РАЗДЕЛ I. ИНФОРМАЦИЯ О НАЛОГОПЛАТЕЛЬЩИКЕ



102	ИНН	2 1 6 0 8 1 9 9 3 0 0 1 4 8
103	ФИО налогоплательщика	Тилекбеков Ырысбек Тилекбекович
112	Наименование объекта предпринимательства	магазин "кот и пес"
119	Адрес осуществления деятельности	Бишкек, Первомайский Район, ул. Айни, дом 35, кв. 47
129	Код и наименование экономической деятельности из Перечня видов деятельности	01.49.0 Тест Мурат Разведения и реализация домашних животных (собаки, кошки, птицы, кролики и прочие домашние животные), кроме собак гонимых/запрещенных животных
131	Срок действия патента	201 с 2 3 0 5 2 0 1 8 по 2 1 0 6 2 0 1 8
132	Ставка патента	10.00 сом
133	Сумма	10.00 сом
134	Номер платежного документа	
135	Дата платежного документа	

РАЗДЕЛ II. ИНФОРМАЦИЯ О НАЕМНОЙ РАБОТНИКЕ

147	Количество работников	0
144	Номер платежного документа	
146	Сумма подоходного налога с наемных работников	
145	Дата платежного документа	



11

Государственная налоговая служба при Правительстве Кыргызской Республики

11) Также вход в систему можно осуществить через eID-карту (Паспорт нового образца 2017 года).

Войти в информационную систему можно будет на сайте Государственной налоговой службы при Правительстве Кыргызской республики sti.gov.kg или же на Портале государственных электронных услуг. Для этого у заявителя должна быть eID-карта (Паспорт нового образца 2017 года), которую заранее нужно получить в центрах обслуживания населения (ЦОН). Для использования возможностей чипа идентификационной карты, например, для авторизации и подписания электронного документа, необходимо установить на персональный компьютер специальное приложение для получения доступа к информации из чипа идентификационной карты.

Установленные приложения на ПК файлы CryptoSocket и TumarCSP Конфигурация (более подробная информация на oelD-карте: <https://grs.gov.kg/ru/eid/>, также на сайте можно будет скачать необходимые приложения);

Также необходимо иметь считыватель для eID-карты.

Процесс авторизации будет производиться путем ввода персонального секретного кода (пинкод) на базе инфраструктуры открытых ключей (PKI), заложенной в eID, для авторизации.

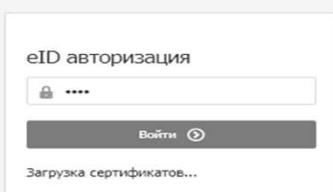

eID авторизация
 [Пинкод] [Войти]
 Загрузка сертификатов...

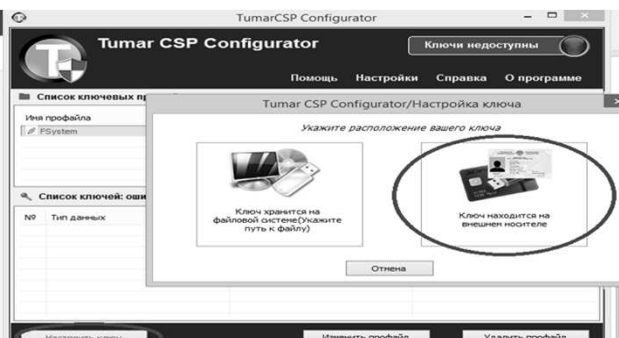

TumarCSP Configurator
 Ключи недоступны
 Помощь Настройки Справка О программе
 Список ключевых папки: F:\System
 Список ключей: owin
 Выберите расположение вашего ключа:
 Ключ хранится на файловой системе (укажите путь к файлу)
 Ключ находится на внешнем носителе
 Отмена

12



ГОСУДАРСТВЕННОЕ СОЦИАЛЬНОЕ СТРАХОВАНИЕ

1

Термины и сокращения

- **КР** – Кыргызская Республика
- **ГСС** – Государственное социальное страхование
- **АСВ** – Администрирование страховых взносов
- **ПФ** – Пенсионный фонд
- **ГНПФ** – Государственный накопительный пенсионный фонд
- **ФОМС** – Фонд обязательного медицинского страхования
- **ФОТ** – Фонд оздоровления трудящихся
- **КФХ** – Крестьянское (фермерское) хозяйство

2

Уполномоченный государственный орган

Функции по администрированию страховых взносов

- с **1 января 2019 г.** осуществляет
Государственная налоговая служба.

Постановление Правительства КР от 31 декабря 2018 года № 648 «О мерах по передаче функций по администрированию страховых взносов по государственному социальному страхованию»

Нормативные правовые акты

Закон о государственном социальном страховании

от 17 июня 1996 г. № 20

Закон о тарифах страховых взносов по государственному социальному страхованию

от 24 января 2004 года № 8

Инструкция о порядке начисления и уплаты страховых взносов по государственному социальному страхованию

от 22 мая 2013 года № 278

Постановление Правительства КР «О мерах по передаче функций по АСВ по ГСС»

от 31 декабря 2018 года №648

Плательщики страховых взносов



Юридические
лица



Крестьянские
(фермерские) хозяйства



Индивидуальные предприниматели и
физические лица

5

Регистрация плательщиков ГСС

Регистрация плательщиков страховых взносов производится:

Юридические лица

- по месту нахождения (юридическому адресу)

Филиалы,
представительства

- по месту ведения деятельности

Физические лица

- по месту проживания
- или ведения экономической деятельности

6

Основные принципы ГСС

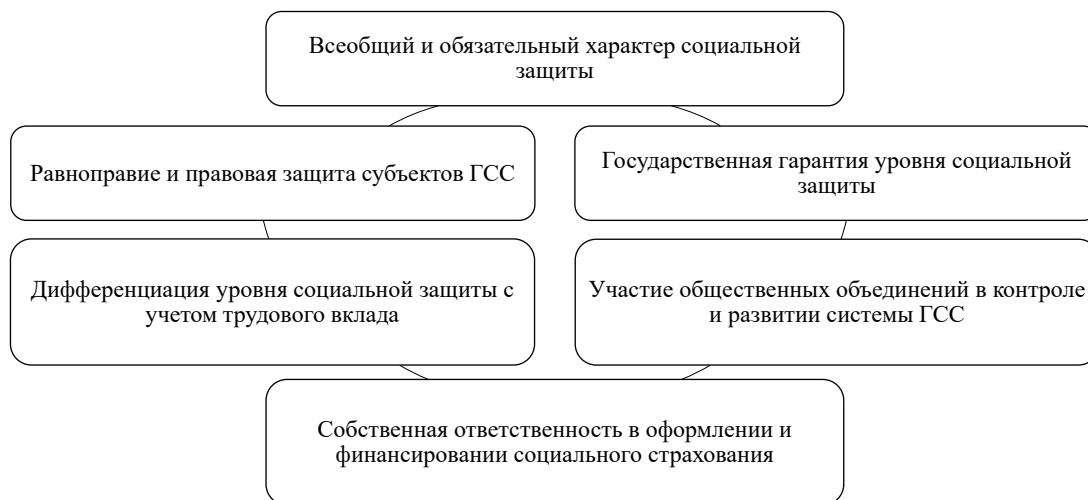

7

Виды тарифов

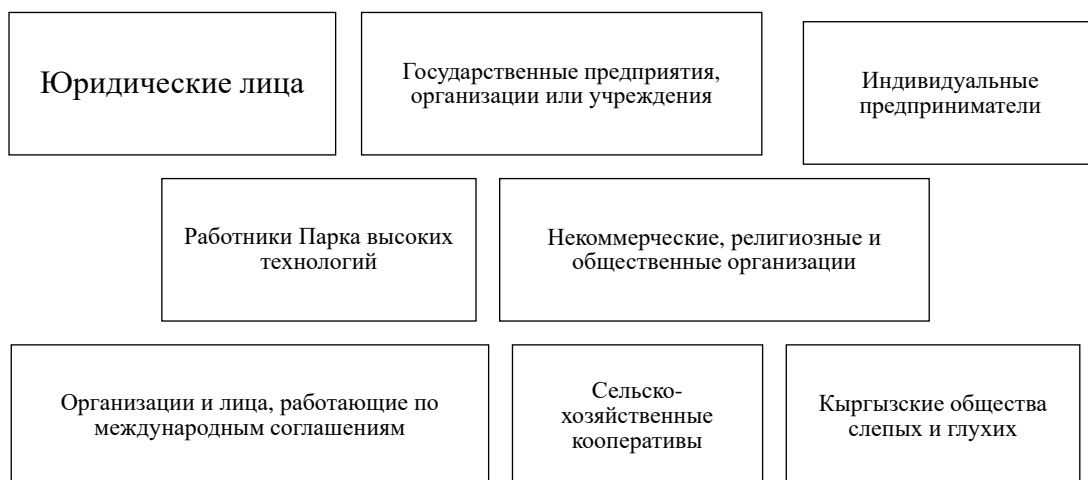

8

Перечень фондов по страховым взносам

Пенсионный фонд (ПФ)

Государственный накопительный
пенсионный фонд (ГНПФ)

Фонд обязательного медицинского
страхования (ФОМС)

Фонд оздоровления трудящихся
(ФОТ)

9

Порядок начисления страховых взносов

Страховые взносы начисляются на:

- На все виды оплаты труда (дохода)
- Премии и компенсации
- Оплата по договорам подряда и поручениям
- Авторские гонорары

Если ежемесячный размер страховых взносов меньше 40% среднемесячной заработной платы, то рассчитывается Дополнительный фонд оплаты труда.

10

Расчетные ведомости

Для юридических лиц и индивидуальных предпринимателей

11

Уплата страховых взносов

Плательщики ежемесячно, не позднее **15 числа**, перечисляют страховые взносы отдельно тремя платежами:



12

Распределение выплат по страховым взносам

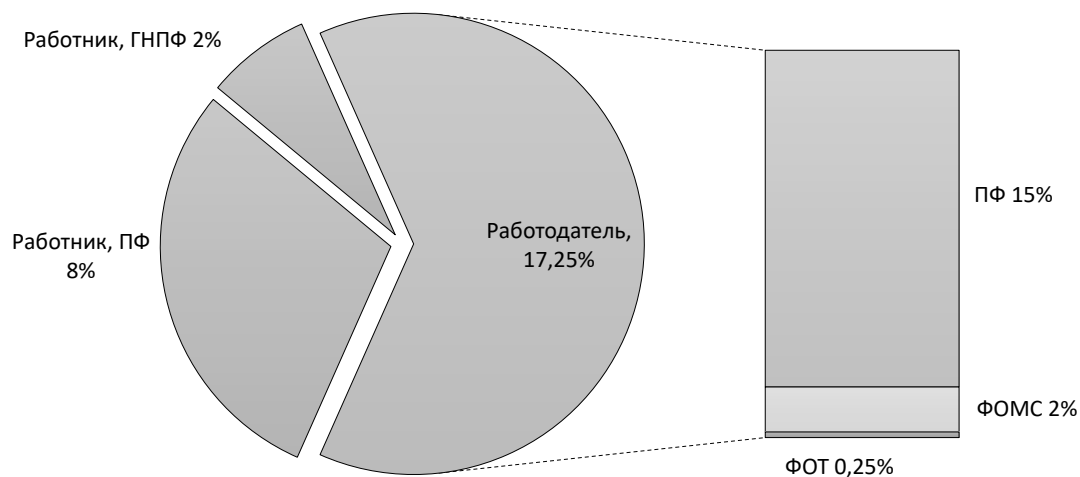

13

Учет и отчетность по средствам ГСС

Расчетные ведомости необходимо представить:

- до 20 числа следующего месяца отчетного периода

Не предоставление или задержки расчетной ведомости **более 2-х раз** за календарный год

Штраф - **25%** от суммы платежей за предыдущий отчетный период.

Несвоевременная или неполная уплата страховых взносов

Пеня - **0,1%** за каждый день просрочки. Общая сумма пени **не может превышать 100%** от суммы задолженности.

14

Ответственность за своевременность и уплату страховых взносов

Плательщики страховых взносов несут ответственность:

- за правильность начисления
- своевременность уплаты в полном объеме страховых взносов

в соответствии:

- с законодательством «О государственном социальном страховании»
- Кодекса о нарушениях

При образовании задолженности или выявлении нарушений

направляется уведомление о выявленных нарушениях

Суммы поступивших страховых взносов и финансовых санкций

направляются на погашение задолженности, начиная с момента ее образования

15

Пример начисления пени

Плательщик оплатил сумму взносов, составившую 30000 сом, 25 июня, при сроке уплаты 15 июня.



16

Страховые полисы

Для физических лиц и индивидуальных предпринимателей

17

Порядок приобретения

Страховые полисы приобретаются в территориальных налоговых органах:

- по месту осуществления предпринимательской деятельности
- по месту жительства

Индивидуальные предприниматели

На календарный месяц

Лица, работающие на основе патентов

На срок действия патента

18

Требуемые документы

Страховой полис выдается при предъявлении следующих документов:



Паспорт или другой документ
• Удостоверяющий личность



Квитанция, чек или платежное поручение
• Об уплате суммы страхового взноса



Патент или свидетельство о гос. регистрации
• На занятие предпринимательской деятельностью



Разрешение на трудоустройство
• Для иностранного гражданина или лица без гражданства

19

Стоимость страхового полиса

Для исчисления стоимости страхового полиса на срок действия патента:

1. Вычисляется сумма страхового взноса за 1 день
Деление суммы соответствующей ставки страхового взноса на 30 дней
2. Вычисляется стоимость страхового полиса
Однодневная сумма страхового взноса умножается на количество дней, на который выдан патент

Стоимость
страхового
полиса

=

Сумма страхового взноса
за 1 день



Количество дней
(срок патента)

20

Пример расчета страхового полиса

ИП Касымов Э. участвует в выставке-продаже в г. Бишкек, с 27-28 января 2019 года, и приобретает добровольный патент на вид услуги "Реализация продуктов ремесленной деятельности (народно-художественного промысла) собственного изготовления" сроком на 2 дня:

- Ежемесячная ставка тарифа установлена в размере не менее 6% от размера среднемесячной заработной платы
- Среднемесячная заработная плата (усеченная) для данной ставки, по городу Бишкек за 2019 год - составляет 12380 сомов.

24,76



2



49,52

• $12380 * 6\% / 30$

• Срок патента

• Стоимость

Квитанции КФХ

Для крестьянских (фермерских) хозяйств

Порядок приобретения квитанции КФХ

Квитанции крестьянских (фермерских) хозяйств приобретаются в территориальных налоговых органах:

- по месту нахождения земельного участка (доли)

23

Требуемые документы

Квитанция выписывается при предъявлении следующих документов:

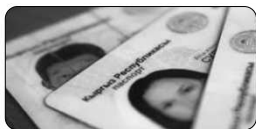

Паспорт или
другой документ,
удостоверяющий личность



Документ, удостоверяющий
право на земельный
участок (долю)



Квитанция, чек или платежное
поручение об уплате суммы
страхового взноса

24

Сроки уплаты страховых взносов КФХ

Сроки уплаты по базовым ставкам тарифов страховых взносов:

до **15 июля** текущего года

- в размере не менее **50%** от годовой суммы



до **15 января** следующего года

- **остаток** начисленной суммы

25

Освобождение от уплаты страховых взносов

Инвалиды и участники ВОВ и приравненные к ним лица

- освобождаются от уплаты страховых взносов в полном объеме на все виды выплат

Инвалиды I и II групп и пенсионеры (ИП и владельцы земель)

- освобождаются от уплаты страховых взносов

Подростки до 16 лет, работающих по Трудовому кодексу КР

- освобождаются от уплаты страховых взносов в полном объеме все виды выплат

Дирекция и резиденты Парка высоких технологий

- освобождаются от уплаты страховых взносов в полном объеме

26



Спасибо за внимание!

Technical cooperation deliverables

Training Materials

Component 3 Taxpayer TOT Training



Зачем нужны налоги?

1

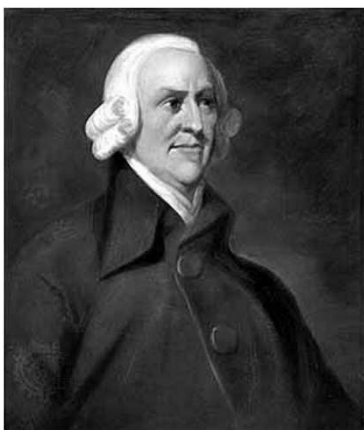

<https://stuki-druki.com/aforizms/Adam%20Smith02.jpg>

«Налоги для тех,
кто их выплачивает,
признак не рабства,
а свободы».

Адам Смит

2

2



Практика налогообложения во времена Кокандского господства

3

3

Налоги периода Кокандского господства

- «Государственные» — доходы, поступающие в пользу ханской казны
- «Местные» — доходы, используемые крупными феодально-родовыми правителями

4

4

Главными «государственными» налогами были:



- танап
- харадж
- зекет



5

5

Налоги — основной источник доходов государства.
На что же государство тратит эти средства?



6

6

Налоговая система Кыргызстана

Налоговая служба республики была создана в 1990 году постановлением Правительства Кыргызской Республики.

До этого ее функции выполняли финансовые органы, на которые в настоящее время возложены вопросы планирования и исполнения бюджета (Министерство финансов).

7

7



Государственная налоговая служба при Правительстве Кыргызской Республики — государственный орган исполнительной власти, осуществляющий сбор налогов, страховых взносов и иных платежей в бюджет и контроль за полнотой и своевременностью их уплаты.

8

8

Прочие основные задачи ГНС

- Предоставление качественных налоговых услуг налогоплательщикам
- Улучшение организации деятельности органов налоговой службы
- Совершенствование налогового законодательства
- Совершенствование законодательства по социальному страхованию

9

9

Система Государственной налоговой службы

- Центральный аппарат
- 63 территориальных налоговых управлений
- Более 2,5 тысяч высококвалифицированных сотрудников

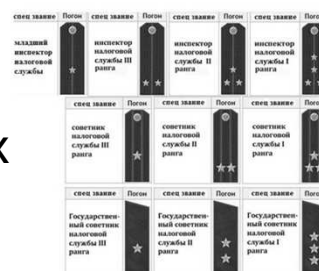

10

10

Эффективная профилактика коррупционных проявлений в налоговой системе



НЕТ КОРРУПЦИИ

- Антикоррупционная политика
- «Телефон доверия»

Модернизация организационной структуры

- Call-центр **1240**
- «Единое окно»
- Сайт – www.sti.gov.kg

ИНН и регистрация

«Личный кабинет налогоплательщика»



11

11

Инструменты, упрощающие процедуру исполнения налогоплательщиком налоговых обязательств

- ЭЦП — электронная цифровая подпись



- POS терминалы (интернет и мобильный банкинг, электронные платежи)



12

12

***Чем лучше работает
налоговая система, тем
лучше живет все государство.***



Налоговая система Кыргызской Республики

Часть 1

1



Налоговая система

«Совокупность налогов, пошлин и сборов, взимаемых на территории государства в соответствии с налоговым законодательством, а также совокупность налоговых органов, норм и правил, определяющих полномочия сторон, участвующих в налоговых правоотношениях».



2

2

Налоговое законодательство Кыргызской Республики

*«Система нормативных правовых актов,
регулирующих налоговые правоотношения».*



**НАЛОГОВЫЙ
КОДЕКС**



**Нормативные правовые акты,
принятые на основании
Налогового кодекса**

*Порядки, положения, утвержденные
постановлением ПКР, указами Президента КР,
распоряжениями ПКР, приказами ГНС и др.*

3

3

Налоговый кодекс



устанавливает



принципы обложения налогами в Кыргызской Республике

систему налогов в Кыргызской Республике

виды налогов, взимаемых в Кыргызской Республике

порядок введения в действие и прекращения действия
местных налогов

основания возникновения, изменения, прекращения и
порядок исполнения налогового обязательства

4

4



Налоговый кодекс (продолжение)



устанавливает



права и обязанности налогоплательщиков, органов налоговой службы и других участников налоговых правоотношений

формы и методы налогового контроля

ответственность за нарушение требований, установленных налоговым законодательством Кыргызской Республики

порядок обжалования решений органов налоговой службы и действий и/или бездействия их сотрудников

Основные принципы налогового законодательства Кыргызской Республики



Законность налогообложения	Обязательность налогообложения
Единство налоговой системы	Гласность налогового законодательства
Справедливость налогообложения	Презумпция добросовестности налогоплательщика
Презумпция правомерности	Определенность налогообложения



Право установления налогов

Право установления налогов принадлежит Жогорку Кенешу Кыргызской Республики.

Налоги устанавливаются или отменяются исключительно Налоговым кодексом.

Запрещается включать в законодательство, не являющееся налоговым законодательством Кыргызской Республики, нормы, регулирующие налоговые правоотношения, кроме случаев, предусмотренных Налоговым кодексом.

Отсутствие норм, необходимых для регулирования налоговых правоотношений, не может быть использовано против налогоплательщика.

7

7

Участники налоговых правоотношений



8

8

Применение норм налогового законодательства

Правила, положения, инструкции и другие документы по применению налогового законодательства Кыргызской Республики, издаваемые Правительством Кыргызской Республики доводятся до всеобщего сведения путем воспроизведения **текста документов в печатном и электронном издании**, определяемом Правительством Кыргызской Республики, а также **на открытом информационном веб-сайте** уполномоченного государственного органа и/или уполномоченного налогового органа.





Налоговая система Кыргызской Республики

Часть 2

1

Что такое налог?

TAX?

НАЛОГ

«Обязательный, индивидуально безвозмездный денежный платеж, взимаемый с налогоплательщика в соответствии с налоговым законодательством Кыргызской Республики».

2

2

Классификация налогов

По характеру
налогового изъятия

- Прямые
- Косвенные

По уровням
управления

- Федеральные
- Региональные
- Местные

В зависимости, какую
долю дохода платит
налогоплательщик с
высоким доходом

- Пропорциональный
- Прогрессивный
- Регрессивный



3

3

Классификация налогов (продолжение)

По субъектам
налогообложения

- Налоги с
юридических лиц
- Налоги с физических
лиц

По целевому
назначению налога

- Общие
- Специальные



4

4

Прямые и косвенные налоги

- **Прямые налоги** — налоги, которые непосредственно связаны с результатом хозяйственно-финансовой деятельности, оборотом капитала, увеличением стоимости имущества и т.д., т.е. непосредственно с объектом налогообложения. Подоходный налог, налог на прибыль, налоги на имущество.
- **Косвенные налоги** — налоги на товары, работы и услуги, устанавливаемые в виде надбавки к цене или тарифу, непосредственно не связанные с доходами или имуществом налогоплательщика. Налог на добавленную стоимость, акцизный налог и налог с продаж.



5

5

Функции налогов

Фискальная	Налоги — доходы государственного бюджета (основная функция)
Социальная (распределительная)	Перераспределение общественных доходов (в пользу более слабых и незащищённых категорий граждан)
Регулирующая	Решение задач экономической политики государства
Контрольная	Отслеживание поступлений в бюджет денежных средств и контроль величины финансовых ресурсов

6

6

Виды налогов

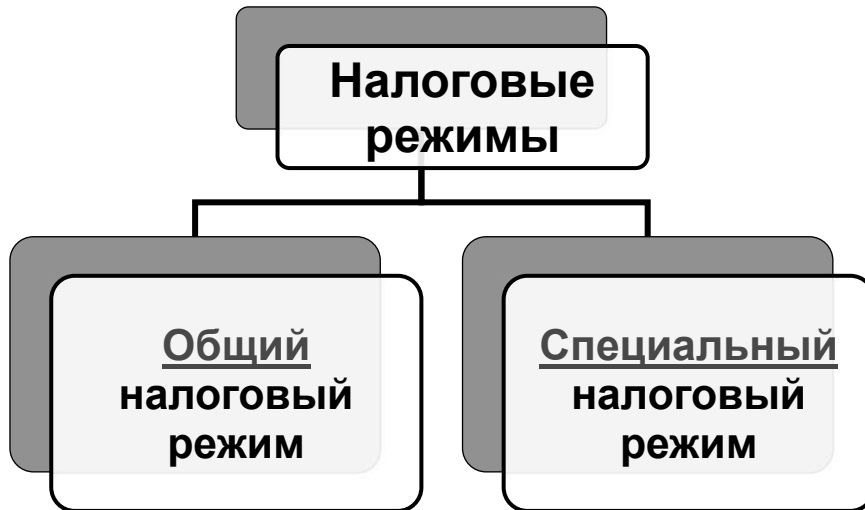

7

7

Общий налоговый режим

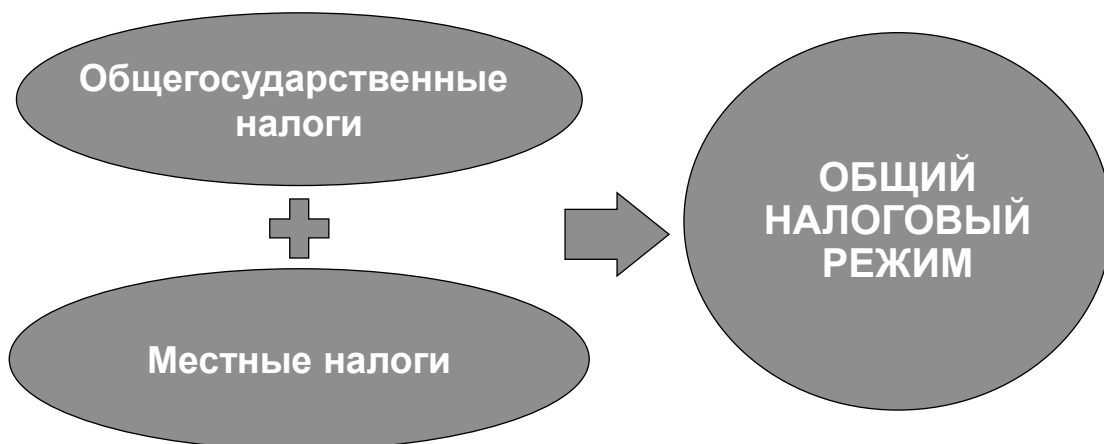

8

8

Общий налоговый режим



- ← **Подоходный налог**
- ← **Налог на прибыль**
- ← **Налог на добавленную стоимость**
- ← **Акцизный налог**
- ← **Налоги за пользование недрами**
- ← **Налог с продаж**

Общий налоговый режим



Специальный налоговый режим

СНП

- Налог на основе обязательного патента
- Налог на основе добровольного патента

СНП

- Упрощенная система налогообложения на основе единого налога
- Налоги на основе налогового контракта

СНП

- Налоговый режим в свободных экономических зонах
- Налоговый режим в Парке высоких технологий

11

11

Элементы налогообложения

Объект налогообложения

Налоговая база

Ставка налога

Налоговый период

Порядок исчисления налога

Срок уплаты налога

Порядок уплаты налога

Налоговые льготы и освобождение от уплаты налога

12

12

Налогоплательщик

«Субъект, на которого возлагается обязанность уплачивать налог при наличии обстоятельств, установленных налоговым законодательством Кыргызской Республики».

В некоторых случаях (при взимании косвенных налогов) налог может быть переложено плательщиком (субъектом) на другое лицо, являющееся тем самым конечным его плательщиком, или носителем налога.



Субъект
налога



Лицо, которое формально
обязано платить налог

Носитель
налога



Лицо, которое фактически
уплачивает налог

13

13

Налогоплательщики

❖ Юридические лица



❖ Физические лица



❖ Физические лица, являющиеся
индивидуальными предпринимателями



14

14

Объект налогообложения

«Права и/или действия, с наличием которых возникает налоговое обязательство (т.е. предмет, подлежащий налогообложению)».

Устанавливается по каждому виду налога.

- Прибыль
- Стоимость реализованных товаров (работ, услуг)
- Совокупный доход физических лиц
- Транспортные средства
- Имущество, находящееся в собственности физических и юридических лиц и др.

15

15

Налоговая база

«Стоимостная, физическая или иная характеристика объекта налогообложения, на основании которой исчисляется сумма налога».

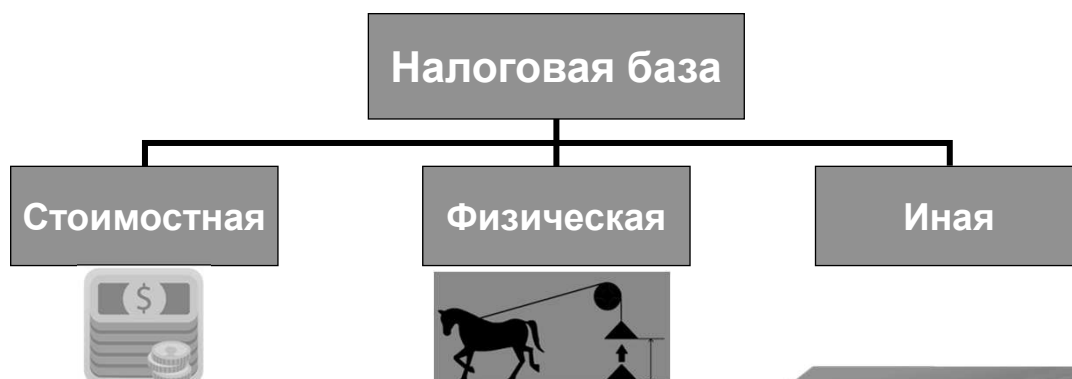

16

16

Ставка налога

«Величина налоговых начислений на единицу измерения налоговой базы».

Процентные ставки

- ❖ Пропорциональные
- ❖ Прогрессивные
- ❖ Регрессивные



Твердые ставки (в абсолютной сумме на единицу налоговой базы)

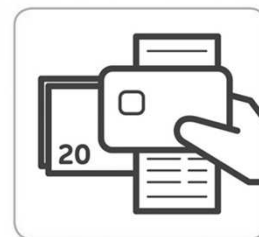

17

17

Налоговый период

«Период времени, за который определяется налоговая база и исчисляется сумма налога».



За налоговый период принимается календарный год или иной период (один квартал или один месяц).

18

18

Порядок исчисления налога

Налогоплательщик самостоятельно исчисляет сумму налога, подлежащую уплате за налоговый период, путем умножения налоговой базы на налоговую ставку.



$$\left\{ \begin{array}{c} \text{Налоговая} \\ \text{база} \end{array} \right\} \times \left\{ \begin{array}{c} \text{Налоговая} \\ \text{ставка} \end{array} \right\} = \left\{ \begin{array}{c} \text{Сумма} \\ \text{налога} \end{array} \right\}$$

В случаях, предусмотренных Налоговым кодексом, обязанность по исчислению суммы отдельных видов налогов возлагается на органы налоговой службы.

19

19

Срок уплаты налога

❖ Сроки уплаты налогов устанавливаются применительно к каждому налогу отдельно согласно требованиям Налогового кодекса.



❖ Нарушение сроков уплаты налога является основанием для привлечения к ответственности, предусмотренной законодательством Кыргызской Республики.

20

20

Порядок уплаты налогов

Налог уплачивается:

- Всей суммой налога или по частям
- С отсрочкой или рассрочкой
- До или на дату возникновения налогового обязательства
- Непосредственно налогоплательщиком или от его имени
- Непосредственно по месту нахождения налогоплательщика
- В наличной или безналичной денежной форме

TAX PAID

21

21

Система льгот по налогам

Система льгот:

- Необлагаемый минимум
- Освобождение от уплаты налогов некоторых лиц или категорий налогоплательщиков
- Снижение налоговых ставок
- Изъятие из налогообложения отдельных элементов объекта налога



Например, малые предприятия при переходе на упрощенную систему налогообложения освобождаются от уплаты налога на добавленную стоимость, налога на прибыль, налога с продаж.

22

22

Задачи органов налоговой службы

- 1) Контроль соблюдения налогового законодательства Кыргызской Республики
- 2) Оказание содействия налогоплательщику или его налоговому представителю по исполнению налогового обязательства





Специальный налоговый режим

1

Основные понятия:

➤ *Это особый порядок исчисления и уплаты налогов и сборов в течении определенного времени, применяемый в случаях и в порядке, установленных Налоговым кодексом КР и принимаемыми в соответствии с иными законами КР.*

К специальным налоговым режимам относятся:

- упрощенная система налогообложения на основе единого налога
- патентная система налогообложения
- налоги на основе налогового контракта
- налоговый режим в свободных экономических зонах
- налоговый режим в Парке высоких технологий

2

2

Упрощенная система налогообложения налогоплательщиков на основе единого налога

Единый налог уплачивается ежеквартально, отчетность также предоставляется ежеквартально.

База для налога — выручка от реализации (доходы) полученная в наличной и/или безналичной форме.

3

3

Упрощенная система налогообложения налогоплательщиков на основе единого налога

Субъект малого предпринимательства, применяющий упрощенную систему налогообложения, обязан:

- 1 **Вести налоговый учет** в соответствии с кассовым методом учета
- 2 **Применять контрольно-кассовые машины с фискальной памятью**
- 3 **Уплачивать налоги** кроме налога на прибыль и налога с продаж



4

4

Упрощенная система налогообложения налогоплательщиков на основе единого налога

Налогоплательщик, намеренный применять упрощенную систему налогообложения, **обязан подать заявление** в налоговый орган как плательщик единого налога по месту налоговой регистрации:

- 1 Для вновь зарегистрированных субъектов — в течение 5 дней после налоговой регистрации
- 2 Для действующих субъектов — до 1 декабря текущего года



5

5

Упрощенная система налогообложения налогоплательщиков на основе единого налога: ставки налогов



Для торговой деятельности (купля-продажа) — 2% с дохода, полученного в безналичной форме и 4% с дохода, полученного в наличной форме

Для услуг и производства — 3% с дохода, полученного в безналичной форме и 6% с дохода, полученного в наличной форме

6

6

Упрощенная система налогообложения налогоплательщиков на основе единого налога

Единый налог не распространяется на:

- субъекты, уплачивающие налог на основе патента
- субъекты, оказывающие финансовые, страховые услуги
- инвестиционные фонды
- профессиональных участников рынка ценных бумаг
- налогоплательщиков акцизного налога
- субъекты общественного питания
- субъекты курортно-оздоровительной сферы



7

7

Порядок и сроки уплаты единого налога

Налоговым периодом для единого налога является **один квартал**

Налогоплательщик обязан **представлять**:

- 1) **ежеквартальный налоговый отчет** не позднее дня, следующего за **15 числом** месяца, следующего за отчетным кварталом;
- 2) **единую налоговую декларацию** не позднее дня, следующего за **1 марта** года, следующего за отчетным.

Налогоплательщик обязан **производить уплату** единого налога ежеквартально не позднее дня, следующего за **15 числом** месяца, следующего за кварталом

8

8

Патент



Патентом является выдаваемый органом налоговой службы или приобретаемый налогоплательщиком посредством платежного терминала документ, удостоверяющий право налогоплательщика осуществлять определенный вид деятельности и уплату налогов по данному виду деятельности, а также подтверждающий получение доходов в течение времени, в котором действовал патент.

9

9

Патент

- Патент **действителен только на той территории, где был выдан** (район, город без районного деления или город Бишкек).
- Для **отдаленных и труднодоступных населенных пунктов**, в которых отсутствуют учреждения банков, допускается **уплата суммы налога на основе патента в налоговый орган**.
- Патент на осуществление отдельных видов деятельности **не заменяет лицензий и других специальных разрешений на право их ведения**.
- При **утрате патента выдается дубликат**. В этом случае на оставшийся налоговый период налогоплательщику выдается новый патент с отметкой "взамен утерянного".
- Деятельность, осуществляемая налогоплательщиком на основе патента, **не подлежит выездной налоговой проверке** за период действия патента, кроме встречных проверок.
- При проверке наличия патента и сроков его действия налогоплательщик обязан также **предъявить квитанцию об оплате**.

10

10

Налоги на основе налогового контракта

Контракт определяет согласованное между налогоплательщиком и органом налоговой службы налоговое обязательство налогоплательщика в размере фиксированных сумм следующих налогов:

Налог на
прибыль

НДС на
облагаемые
поставки

Налог с
продаж

11

11

Прочие виды специальных налоговых режимов

- **Налоговый режим в свободных экономических зонах**
- **Налоговый режим в Парке высоких технологий** (резиденты, занимающиеся разработкой программного обеспечения; экспортом информационных технологий и программного обеспечения; созданием и оказанием услуг интерактивных сервисных центров)



**HIGH
TECHNOLOGY
PARK**
of the Kyrgyz Republic

12

12



Налоговое правонарушение и ответственность за его совершение

1

Понятие налогового правонарушения

- Нарушением налогового законодательства Кыргызской Республики или **налоговым правонарушением** является **виновно-совершенное противоправное деяние** (действие или бездействие) участника налоговых правоотношений, **не содержащее признаков административного и/или уголовного правонарушения**. Ответственность за совершение налогового правонарушения устанавливается Налоговым кодексом.
- Ответственность за нарушение налогового законодательства Кыргызской Республики, содержащего признаки уголовного или административного правонарушения, устанавливается Кодексом Кыргызской Республики о нарушениях, Кодексом Кыргызской Республики о проступках или Уголовным кодексом Кыргызской Республики.

2

2

Общие принципы привлечения к ответственности за совершение налогового правонарушения

1. Никто не может быть привлечен к ответственности за совершение налогового правонарушения иначе, как по основаниям и в порядке, предусмотренным Налоговым кодексом и законодательством Кыргызской Республики.
2. Никто не может быть привлечен повторно к ответственности за совершение одного и того же налогового правонарушения.



3

3

Общие принципы привлечения к ответственности за совершение налогового правонарушения

3. Привлечение участника налоговых правоотношений к ответственности за совершение налогового правонарушения не освобождает его должностных лиц от ответственности, предусмотренной Кодексом Кыргызской Республики о нарушениях, Кодексом Кыргызской Республики о проступках или Уголовным кодексом Кыргызской Республики при наличии соответствующих оснований.
4. Привлечение к ответственности за совершение налогового правонарушения не освобождает налогоплательщика от обязанности исполнить налоговое обязательство, а также уплатить причитающиеся суммы пени и налоговых санкций.

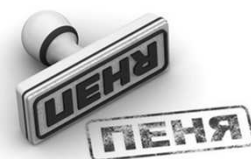

4

4

Общие принципы привлечения к ответственности за совершение налогового правонарушения

5. Участник налоговых правоотношений считается невиновным в совершении налогового правонарушения, пока его виновность не будет доказана в порядке, предусмотренном законодательством Кыргызской Республики.
6. Налогоплательщик и его должностное лицо, привлекаемое к ответственности, не обязано доказывать свою невиновность в совершении налогового правонарушения.
7. Обязанность доказать обстоятельства, свидетельствующие о факте налогового правонарушения и виновности лица в его совершении, возлагается на органы налоговой службы.



5

5

Срок исковой давности по налоговому обязательству

Срок исковой давности по налоговому обязательству устанавливается в **6 лет** со дня, следующего за днем:

- 1) окончания налогового периода по налогу;
- 2) прекращения действия отсрочки или рассрочки, в случае неуплаты отсроченной или рассроченной суммы налоговой задолженности;
- 3) вручения налогоплательщику уведомления по налоговому обязательству, возникшему в результате проведения налоговой проверки.

В случае уплаты налога на основе добровольного патента — **3 года**.



6

6



Виды налоговых правонарушений и ответственность за их совершение

7

7

Уклонение от налоговой и/или учетной регистрации в налоговом органе

При ведении деятельности налогоплательщиком без налоговой и/или учетной регистрации в налоговом органе применяется **налоговая санкция в однократном размере суммы налогов,** начисленных и/или подлежащих начислению за весь период такой деятельности, но не менее 50 расчетных показателей.

100%

8

8

Занижение сумм налога в налоговой отчетности

Размер занижения*

До 2%

От 2% до 5%

Свыше 5%

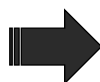
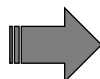
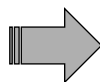

Налоговая санкция**

Не применяется

50%

100%

* К совокупному годовому доходу за год, предшествующий проверяемому календарному году.

** От суммы занижения налога.

9

9

Невыполнение обязанности по уплате налогов налоговым агентом

При неуплате или неполной уплате сумм налога, удержанного и подлежащего уплате, к налоговому агенту применяется налоговая санкция в размере **10 процентов** от неуплаченной суммы налога, подлежащей уплате, и/или доплате за каждый полный или неполный месяц со дня, установленного для его уплаты, но не более 50 процентов указанной суммы.

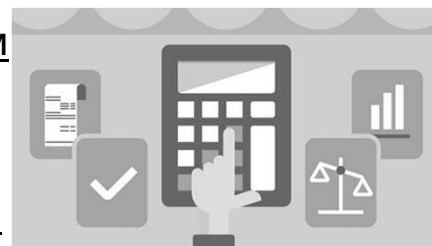

* «**Налоговый агент**» — организация или ИП, которые удерживают подоходный налог с наемных работников и перечисляют его в бюджет.

10

10



Обжалование решения органов налоговой службы

1

Обжалование решения органов налоговой службы

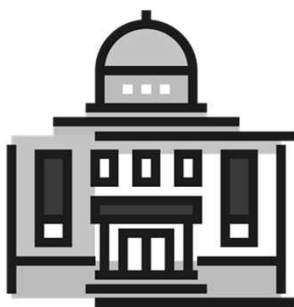

В соответствии с Налоговым кодексом Кыргызской Республики, **рассмотрение жалобы** налогоплательщика на решение органов налоговой службы производится **в уполномоченном налоговом органе.**

* **«Уполномоченный налоговый орган»** – *центральный государственный орган налоговой службы Кыргызской Республики, т.е. Центральный аппарат Государственной налоговой службы при Правительстве Кыргызской Республики.*

2

2

Сроки подачи жалобы: 1

Жалоба налогоплательщика на решение органов налоговой службы подается в уполномоченный налоговый орган в течение **30 календарных дней** со дня, следующего за днем вручения налогоплательщику данного решения.



3

3

Сроки подачи жалобы: 2



Если налогоплательщик подал жалобу на решение органов налоговой службы **по истечении установленного срока**, то эта жалоба **не подлежит рассмотрению**.

4

4

Порядок подачи жалобы: 1

Копия жалобы должна быть направлена налогоплательщиком в орган налоговой службы, решение которого обжалуется.



5

5

Порядок подачи жалобы: 2

Жалоба, поданная в нарушение положений раздела VI Налогового кодекса, уполномоченным налоговым органом **возвращается заявителю** с указанием причины.



6

6

Порядок подачи жалобы: 3



Налогоплательщик, **после устранения причин**, явившихся поводом для возврата его жалобы, имеет право **повторно направить жалобу** в уполномоченный налоговый орган **в течение 10 дней**, следующих за днем получения возвращенной жалобы.

7

7

Порядок подачи жалобы: 4

По факту занижения налогового обязательства, в связи с которым возбуждено **уголовное дело**, жалоба налогоплательщика **не подлежит рассмотрению в органах налоговой службы**. При этом налогоплательщик имеет право обратиться в уполномоченный орган для **получения экспертного заключения** по указанному факту.



8

8

Форма и содержание жалобы: 1



В жалобе должны быть указаны:

- 1) дата подачи жалобы;
- 2) наименование органа налоговой службы, в который подается жалоба;
- 3) фамилия, имя и отчество либо полное наименование лица, подающего жалобу, его место жительства (место нахождения);
- 4) идентификационный налоговый номер налогоплательщика;
- 5) наименование органа налоговой службы, решение которого обжалуется;
- 6) обстоятельства, на которых налогоплательщик, подающий жалобу, основывает свои требования и доказательства, подтверждающие эти обстоятельства;
- 7) перечень прилагаемых документов;
- 8) реквизиты обжалуемого решения.

9

9

Форма и содержание жалобы: 2



Жалоба подается в письменной форме и подписывается налогоплательщиком.

К жалобе прилагаются:

- копии материалов и акта по результатам налогового контроля;
- копия решения по ней;
- документы, подтверждающие обстоятельства, на которых налогоплательщик основывает свои требования, заверенные налогоплательщиком и иными органами;
- иные документы, имеющие отношение к делу.

В жалобе могут быть указаны и иные сведения, имеющие значение для разрешения спора.

10

10

Порядок рассмотрения жалобы: 1

1. На жалобу налогоплательщика направляется **решение** в отношении существа жалобы в срок **не позднее 30 календарных дней**.



2. Если в период рассмотрения жалобы от налогоплательщика поступили **дополнения к первоначальной жалобе** по взаимосвязанным налогам и платежам, срок рассмотрения по основной и дополнительной жалобам начинается **со дня, следующего за днем поступления дополнения**.

11

11

Порядок рассмотрения жалобы: 2

- Срок рассмотрения жалобы прерывается в случаях назначения **встречной проверки, перепроверки, направления запросов** в соответствующие органы для разъяснения порядка применения положений по вопросам налогообложения уполномоченным органам других государств **в соответствии с международными договорами** (с уведомлением об этом налогоплательщика).
- Срок рассмотрения жалобы, включая дни продления и прерывания сроков, **не может превышать 90 дней**.



12

12

Порядок рассмотрения жалобы: 3

По результатам рассмотрения жалобы уполномоченный налоговый орган принимает одно из нижеследующих решений.



1) Удовлетворяет жалобу



2) Частично удовлетворяет жалобу



3) Отказывает в удовлетворении жалобы

Жалоба налогоплательщика считается удовлетворенной, если уполномоченный налоговый орган не направил решение в установленные сроки.

13

13

Порядок рассмотрения жалобы: 4

Если в жалобе содержится вопрос, по которому **заявителю неоднократно направлялись решения по существу в связи с ранее направляемыми жалобами**, и при этом в жалобе не приводятся новые доводы или обстоятельства, уполномоченный налоговый орган вправе принять **решение о безосновательности очередной жалобы** и прекращении переписки с налогоплательщиком по данному вопросу при условии, что указанная жалоба и ранее направляемые жалобы направлялись в один и тот же орган. О данном решении налогоплательщик информируется письменно.

Налогоплательщик, не согласный с решением уполномоченного налогового органа по поданной жалобе, **вправе обжаловать это решение в судебном порядке** по общим правилам гражданского судопроизводства.



14

14

Основные последствия подачи жалобы

- ❑ Подача жалобы налогоплательщиком **приостанавливает исполнение обжалуемого решения** со дня подачи жалобы в уполномоченный налоговый орган до истечения 30 дней, следующих за днем вручения налогоплательщику обжалуемого решения.
- ❑ В случае **полного или частичного удовлетворения жалобы, в решение** органа налоговой службы **вносятся соответствующие изменения и дополнения**, а налоговые санкции и пеня за весь период рассмотрения жалобы начисляются только на сумму, которая признана обоснованно начисленной.
- ❑ Если после принятия решения по жалобе налогоплательщика получены **документальные сведения**, которые не учтены при вынесении решения уполномоченного налогового органа и влекут изменение налогового обязательства налогоплательщика, то уполномоченный налоговый орган имеет **право изменить данное решение**.





Налоговая регистрация

1

Термины и определения



«Налоговая регистрация» - внесение сведений о налогоплательщике в Государственный реестр налогоплательщиков КР.



«Регистрационная карта налогоплательщика» - документ о присвоении идентификационного налогового номера, являющийся бланком строгой отчетности.

«Индивидуальный предприниматель» (ИП)

1) физическое лицо-резидент, которое осуществляет предпринимательскую деятельность без образования организации;

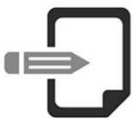

2) физическое лицо-нерезидент, которое осуществляет свою деятельность через постоянное учреждение в КР.



2

2

Налоговая регистрация налогоплательщика

Налоговой регистрации подлежат субъекты:

- 1) деятельность которых имеет признаки предпринимательской деятельности;
- 2) которые признаются налогоплательщиками.



Налоговую регистрацию обязаны пройти все физические лица, имеющие в собственности налогооблагаемое движимое/недвижимое имущество, государственные служащие, а также юридические лица и ИП.



3

3

Государственная регистрация (перерегистрация) по принципу «единого окна»

Принцип "единого окна"



Одновременная регистрация и постановка на учет в налоговом органе, органе статистики и Социальном фонде

Выдача регистрирующим органом свидетельства о государственной регистрации с присвоенным регистрационным номером, ИНН и ОКПО

4

4

Регистрирующий орган

Физические
лица



Государственная
налоговая служба при
Правительстве КР



Юридические
лица



Министерство
юстиции КР



После прохождения государственной регистрации (перерегистрации) по принципу "единого окна" дополнительной регистрации и постановки на учет в налоговых органах, органах статистики и Социального фонда не требуется.

5

5

Основания, сроки и порядок налоговой регистрации налогоплательщика

1. Налоговая регистрация налогоплательщика производится на основании:
 - 1) письменного заявления;
 - 2) информации, представленной другими государственными органами.
2. Налоговая регистрация ИП осуществляется одновременно с их государственной регистрацией в качестве ИП.
3. Налоговый орган обязан произвести налоговую регистрацию не позднее 5 рабочих дней после подачи заявления.



6

6

Идентификационный налоговый номер налогоплательщика (ИНН)

1. Идентификационный налоговый номер (ИНН) присваивается налогоплательщику при проведении процедуры налоговой регистрации.
2. При наличии у физического лица персонального идентификационного номера (ПИН), данный номер применяется в качестве ИНН налогоплательщика.
3. Если у налогоплательщика нет ПИН, автоматическое генерирование ИНН производится в соответствии со структурой ИНН.
4. Налогоплательщик обязан указывать ИНН во всех документах.
5. Налогоплательщик обязан применять бланки, печати, штампы, клише ККМ, бланки строгой отчетности с указанием в них своего ИНН.
6. Должностное лицо налогового органа не принимают к рассмотрению документы, оформленные налогоплательщиком без указания в них ИНН.



7

7

Структура ИНН

Совокупность четырнадцатизначных цифровых разрядов:

П	Ч	Ч	М	М	Г	Г	Г	Г	И	Н	Н	Н	К
1	2	3	4	5	6	7	8	9	10	11	12	13	14

1. "П" - обозначает признак субъекта:
 - a) "0" – юридическое лицо;
 - b) «1» – физическое лицо (женский пол)
 - c) «2» – физическое лицо (мужской пол)
 - d) "3" – нерезидент - юридическое лицо;
 - e) "4" – филиал, представительство иностранной организации;
 - f) "5" – дипломатическое представительство;
2. "ЧЧ" – день первичной регистрации организации или дата рождения ФЛ
3. "ММ" – месяц первичной регистрации организации или месяц рождения ФЛ;
4. "ГГГГ" – год первичной регистрации для организации или год рождения ФЛ;
5. "И" – является идентификатором:
 1. "0" – присвоения ИНН Социальным фондом КР;
 2. "1" – присвоения номера налоговой службой;
6. "ННН" – порядковый номер в системе на дату первичной регистрации для организации;
7. "К" – является контрольным числом присвоенного номера.



8

8

Документы предоставляемые для прохождения налоговой регистрации

Физическое лицо и индивидуальный предприниматель:

1. заявление по форме DOC STI-163;
2. документ, удостоверяющий его личность, и копию документа;
3. документ о присвоенном ПИН и копию документа, если предъявлен документ, удостоверяющий личность, в котором ПИН отсутствует.

*Индивидуальный предприниматель, имеющее намерение осуществлять деятельность на **основе добровольного патента** дополнительно;*

- a. квитанцию об оплате стоимости патента с отметкой банка;
- b. одну фотографию размером 3×4.





Налоговый учет

1

Что такое налоговый учет?

«Система обобщения информации для исчисления налоговых обязательств в соответствии с Налоговым Кодексом, отражаемая в налоговой политике налогоплательщика».



2

2

Налоговая политика

Разрабатывается в соответствии с требованиями налогового законодательства.

Является **документом**, составленным налогоплательщиком, в котором установлены:
элементы налогообложения и особенности расчета налоговой базы; методы налогового учета доходов и расходов; порядок идентификации основных средств по группам; методы налоговой амортизации; правила ведения раздельного учета; порядок определения суммы НДС; порядок определения суммы акциза; перечень первичных налоговых документов; регистры налогового учета; другие методы налогового учета, имеющие отношение к исчислению и исполнению налоговых обязательств.



3

3

Учетная документация

Первичные налоговые документы для определения дохода и вычетов:
документы, подтверждающие **величину дохода** и **величину и характер расхода**



Счет-фактура



**Кассовый и
товарный чек**



**Закупочный
акт**

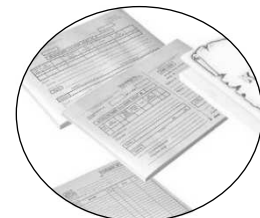

**Регистры
бухгалтерского
учета**



4

4

Регистры налогового учета

Регистры налогового учета ведутся в виде специальных форм на бумажных носителях, в электронном виде и/или любых других носителях. Формы регистров налогового учета и порядок отражения в них аналитических данных налогового учета, данных первичных учетных документов разрабатываются налогоплательщиком самостоятельно.



5

5

Понятие счета-фактуры

Счет-фактура — налоговый документ, оформляемый налогоплательщиком при реализации товаров, оказании услуг и выполнении работ.

Счет-фактура подлежит оформлению в виде **электронного документа** в соответствии с требованиями налогового законодательства КР и законодательства КР об **электронном управлении и электронной подписи** (за исключением отдельных случаев)



6

6

Упрощенный метод налогового учета субъектов малого предпринимательства

Субъект малого предпринимательства, не зарегистрированный как плательщик НДС и избравший общий налоговый режим, **вправе** исчислять и уплачивать налоги на основании **упрощенного метода налогового учета**.



7

7

Перечень преференциальных видов деятельности подлежащих льготному налогообложению



Все виды промышленного производства, основанные на инновационных технологиях



Легкая и пищевая промышленности



Энергетика



Сборочное производство



Переработка сельскохозяйственной продукции



Любое экспортно-ориентированное производство

8

8



Налоговые проверки

1

Налоговый контроль

*«Контроль органов налоговой службы за исполнением
налогового законодательства Кыргызской Республики».*



2

2

Цель и участники налоговых проверок

Целью налоговой проверки является осуществление контроля и оказание содействия налогоплательщику в своевременном и полном исполнении им требований налогового законодательства Кыргызской Республики.

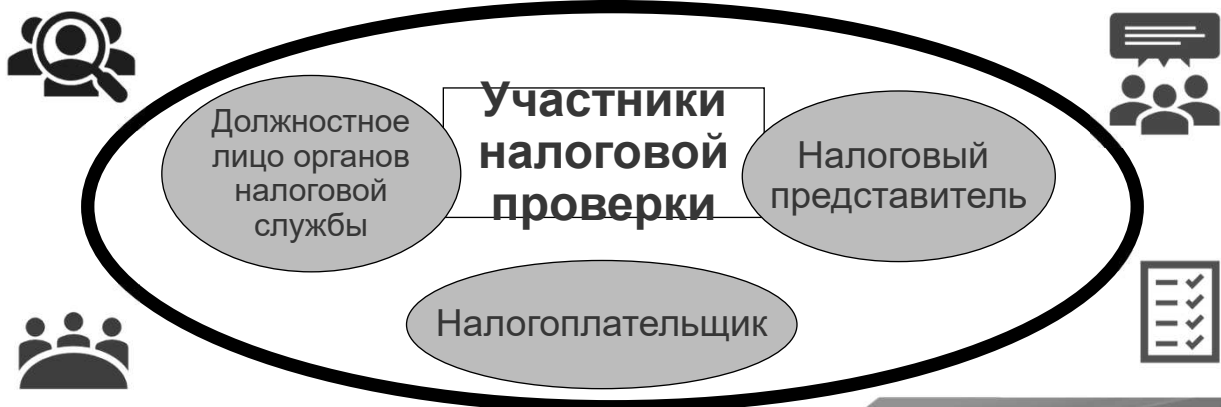

3

3

Виды налоговых проверок

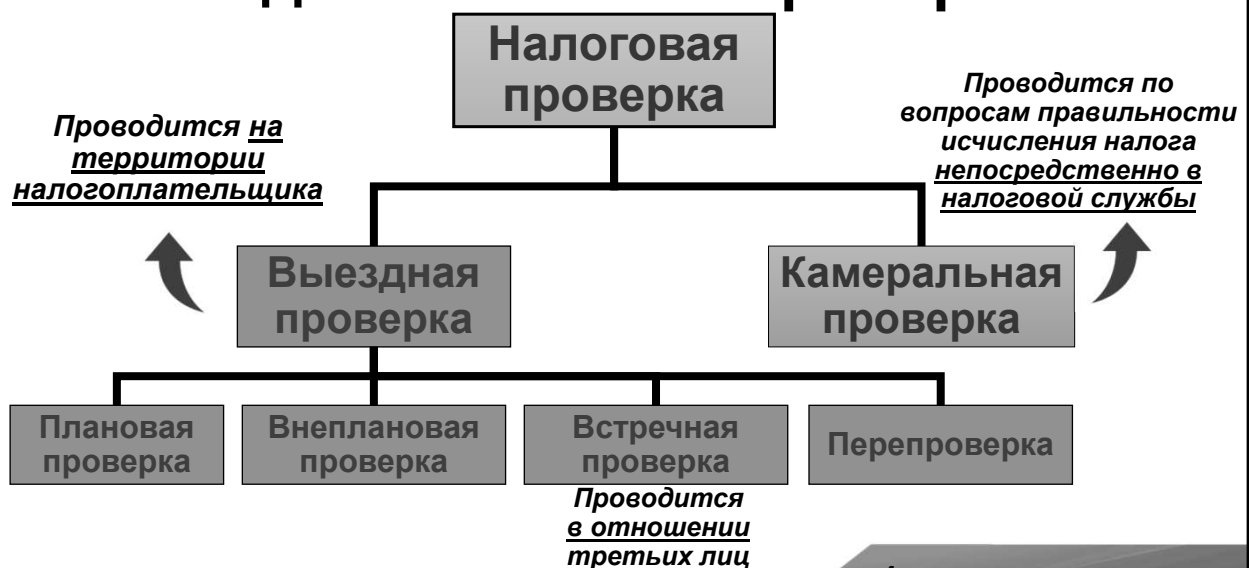

4

4

Права при налоговых проверках

НАЛОГОПЛАТЕЛЬЩИК

- ❖ Требовать соблюдения налоговой тайны.
- ❖ Получать информацию о результатах налогового контроля.
- ❖ Представлять органам налоговой службы пояснения по результатам налогового контроля.
- ❖ Не представлять информацию и документы, не относящиеся к исполнению налогового обязательства.
- ❖ Обжаловать уведомление по результатам налоговой проверки, а также решение, действие или бездействие должностного лица органа налоговой службы.
- ❖ На возмещение вреда и убытка, причиненных незаконным решением органа налоговой службы, неправомерным действием или бездействием его должностного лица.

НАЛОГОВЫЙ СОТРУДНИК

- Требовать представления документов по исчислению, удержанию и уплате налогов.
- Требовать пояснений по заполнению документов по исчислению, удержанию и уплате налогов, а также документов, подтверждающих правильность исчисления и своевременность удержания и уплаты налогов.
- Получать копии документов.
- Проводить обследование любых территорий, помещений, документов и предметов, имеющих значение для полноты проведения налогового контроля.
- Определять налоговое обязательство на основе косвенных методов оценки в случаях и порядке, предусмотренных Налоговым кодексом.

5

5

Обязанности при налоговых проверках

НАЛОГОПЛАТЕЛЬЩИК

- ❖ Исполнять и вести учет налогового обязательства.
- ❖ Предоставлять пояснения, информацию и документы при проверках.
- ❖ На основании предписания допускать должностное лицо налоговой службы на территорию или в помещение.
- ❖ Предъявить книгу инспекторских проверок должностному лицу органа налоговой службы, проводящего проверку, для регистрации проверки или контроля.
- ❖ Выдать документы инспектору налоговой службы в течение 5 рабочих дней со дня вручения требования о предоставлении документов для проведения проверки.
- ❖ В отдельных случаях документы представляются в виде копий, заверенных налогоплательщиком.

НАЛОГОВЫЙ СОТРУДНИК

- Проводить налоговую проверку строго по предписаниям.
- Регистрировать налоговые проверки и другие формы налогового контроля в книге инспекторских проверок.
- Соблюдать служебную, коммерческую, налоговую, банковскую и иную тайну, охраняемую законодательством Кыргызской Республики.
- Вручать решение налогоплательщику по исполнению налогового обязательства в сроки и случаях, предусмотренных Налоговым кодексом.
- Налгать на налогоплательщика налоговые санкции согласно требованиям, установленным Налоговым кодексом, а также применять санкции в соответствии с Кодексом Кыргызской Республики об административной ответственности.
- Рассматривать жалобы налогоплательщиков в порядке, установленном Налоговым кодексом.

6

6

Рейдовый налоговый контроль: предписание

Рейдовый налоговый контроль начинается с предоставления предпринимателю **предписания**, подписанного руководителем или заместителем руководителя налогового органа и заверенного гербовой печатью.

Предписание должно содержать следующую информацию:

- 1) дата и номер регистрации предписания в налоговой службе;
- 2) наименование налоговой службы, которая проводит проверку;
- 3) вид проверки;
- 4) основание для проведения проверки;
- 5) предмет проверки;
- 6) ФИО, должность проверяющих лиц;
- 7) срок проведения проверки;
- 8) проверяемые участок территории или имущество.



1

Рейдовый налоговый контроль: объекты контроля

- Организация
- Индивидуальный предприниматель, работающий по упрощенной системе налогообложения, на общих основаниях, и на основе налогового контракта
- Индивидуальный предприниматель, действующий по патенту (добровольный или обязательный)

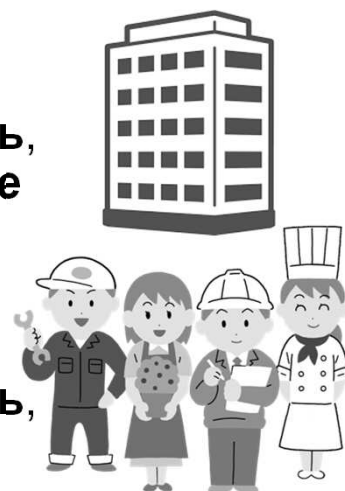

2

Основания для проведения рейдового налогового контроля

- Проверка налоговой и учетной регистрации
- Проверка применения контрольно-кассовых машин
- Проверка факта уплаты налога и физических показателей плательщика налога на основе патента
- Проверка регистрации индивидуальными предпринимателями покупок и продаж в книге по учету доходов и расходов
- Проверка наличия марок на подакцизных товарах и их подлинности



3

Проведение рейдового налогового контроля в отношении сразу нескольких налогоплательщиков

- Предприниматели, занимающиеся определенным видом деятельности.
- Предприниматели, осуществляющие предпринимательскую деятельность на основе патента (обязательный, добровольный)
- Объекты, находящиеся в одном населенном пункте
- Поадресно



4

Контрольный закуп

Кроме рейдового налогового контроля может проводиться **контрольный закуп**, частота проведения которого не ограничена.

При проведении контрольного закупа представляется **предписание**.

Цель: установление недобросовестных налогоплательщиков, а также установление факта неприменения ККМ при осуществлении расчетов при торговых операциях.



5

Налоговый пост

Устанавливается у следующих субъектов:

- производящих подакцизные товары;
- имеющих налоговую задолженность;
- систематически представляющих налоговые отчеты с нулевыми показателями, за исключением некоммерческих организаций;
- осуществляющих деятельность в сфере общественного питания, торговли и в курортно-оздоровительной сфере;
- осуществляющих добычу полезных ископаемых.

Цель: проверка полноты учета оборота товаров и денежных средств.

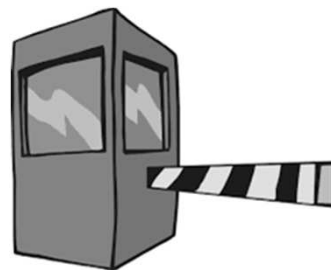

6

Хронометражное обследование



Цель: определение суммы налога на основе патента по конкретному виду деятельности

Проводится органами налоговой службы совместно с представителями органов местного самоуправления и отраслевой бизнес-ассоциацией.

7

Хронометражное обследование

Содержание: определение средней доходности по отдельным видам деятельности и регионам, необходимой для применения специального налогового режима.

Проводится как с ведома предпринимателя, так и без его ведома.

Хронометражное обследование проводится не более 1 раза в год и не должно превышать 15 дней. По видам деятельности, имеющим сезонный характер – не более 3 раз в год.



8



Подоходный налог

1

Подоходный налог: налогоплательщики

1. **Физическое лицо**, являющееся гражданином Кыргызской Республики, **получающее доход**
2. **Физическое лицо-резидент**, не являющееся гражданином КР, имеющее вид на жительство в Кыргызской Республике или статус кайрылмана, **получающее доход**
3. **Физическое лицо-нерезидент**, не являющееся гражданином Кыргызской Республики, **получающее доход** из источника в Кыргызской Республике
4. **Налоговый агент**, **выплачивающий доход** из источника в Кыргызской Республике физическому лицу

2

2

Подоходный налог: налогоплательщики

Резидент — находится на территории КР в течение 183 и более дней в течение года или на государственной службе КР за границей

Кайрылман — этнический кыргыз, являющийся иностранным гражданином или лицом без гражданства, добровольно переселяющийся в КР и получивший статус кайрылмана

Налоговый агент — работодатель, который выплачивает доход

Индивидуальный предприниматель (ИП) не является налогоплательщиком подоходного налога, кроме случая, когда у него есть работающие на его предприятиях. В этом случае ИП является налоговым агентом.

3

3

Подоходный налог: ставка налога и налоговый период

Ставка подоходного налога — **10%**

Налоговый период — календарный год



4

4

Подоходный налог: срок и место уплаты

Налогоплательщик производит окончательный расчет и уплачивает подоходный налог до даты представления единой налоговой декларации (до 1 апреля следующего года).



Окончательная сумма налога определяется как разница между исчисленной суммой налога и суммой налога, удержанного налоговым агентом.



Подоходный налог уплачивается по месту налоговой и/или учетной регистрации налогоплательщика.



5

5

Подоходный налог: объект налогообложения



1) Осуществление экономической деятельности, за исключением предпринимательской деятельности, в результате которой получен доход

2) Получение любого другого дохода



6

6

Подоходный налог: экономическая деятельность

- 1) Осуществление деятельности в соответствии с трудовым законодательством КР
- 2) Вложение денежных средств в банки
- 3) Приобретение, передача или продажа ценных бумаг, доли физического или юридического лица в уставном капитале
- 4) Получение любых выплат в соответствии с долей физического или юридического лица в уставном капитале
- 5) Получение неустоек, штрафа, возмещения морального вреда
- 6) Получение страховой суммы (возмещения) по договорам страхования
- 7) Иная деятельность, не являющаяся предпринимательской деятельностью

7

7

Подоходный налог: порядок исчисления

- Стандартные (персональный вычет, страховые отчисления, вычет на иждивенцев)
- Социальный (на образование)
- Имущественные (покупка и строительство жилья, проценты по ипотеке)

Совокупный
годовой
доход



— Вычеты

Налогооб-
лагаемый
доход

× 10%

✓ INCOME TAX
Подоходный
налог



- Все виды доходов, полученные как в денежной, так и в натуральной форме, в форме работ, услуг
- Доход, получаемый в форме материальной выгоды

8

8

Подоходный налог: санкции



При неуплате или неполной уплате сумм налога налоговым агентом

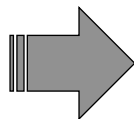

Налоговая санкция в размере **10%** от неуплаченной суммы налога за каждый полный или неполный месяц (но не более 50% этой суммы)

Непредставление единой налоговой декларации и неуплата налогов в установленные сроки

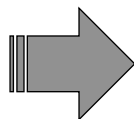

Предупреждение либо наложение штрафа (для физических лиц – 10 расчетных показателей; для юридических лиц – 50 расчетных показателей)

* Расчетный показатель равен 100 сом.



Единая налоговая декларация физических лиц

1

Что такое налоговое декларирование и ЕНД?

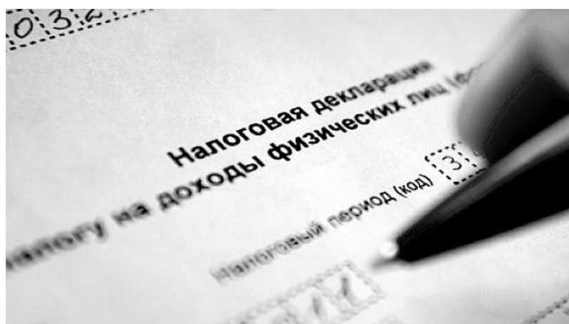

Налоговое декларирование – заявление налогоплательщика налоговому органу сведений о его имуществе, финансовом положении, а также об объектах налогообложения.

Единая налоговая декларация – это налоговая отчетность, цель которой – предоставление финансовой и иной информации об экономической деятельности субъекта.

2

2

Экономическая деятельность

Экономической деятельностью является предпринимательская и другая деятельность

Экономическая деятельность субъекта признается предпринимательской, если она осуществляется на систематической основе



3

3

ЕНД обязаны составлять и представлять

1. Отечественная организация

2. Иностранная организация

осуществляющая деятельность на территории КР с образованием постоянного учреждения

3. Физическое лицо являющееся гражданином Кыргызской Республики

4. Физическое лицо, не являющееся гражданином Кыргызской Республики

но имеющее *вид на жительство* в КР или статус *кайрылмана*

но имеющее *объекты имущества* на территории КР



4

4

В ЕНД указывается:

- ❑ Информация об **объектах налогообложения**
- ❑ **Имущественное и финансовое положение** субъекта, его филиалов, представительств и иных обособленных подразделений



5

5

Отчетный период и сроки представления ЕНД

ЕНД составляется за **календарный год**.



ЕНД представляется

- ❖ **Организацией** – до **1 марта** следующего года
- ❖ **Физическим лицом** – до **1 апреля** следующего года

6

6

Социальные и имущественные вычеты по ЕНД

ЕНД может представить также физическое лицо, имеющее право на дополнительные **социальные и имущественные вычеты**.

При этом помимо самой ЕНД необходимо подать **письменное заявление** и документы, подтверждающие произведенные расходы.

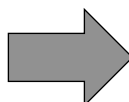

Код налогового органа _____
Наименование налогового органа _____
Ф.И.О. физического лица _____
ИНН физического лица _____
Место жительства _____

ЗАЯВЛЕНИЕ

Прошу в соответствии со статьей _____ Налогового кодекса Кыргызской Республики предоставить право на получение _____ (наименование вычета) и прилагаю следующие документы:

1. ...
2. ...
3. ...
4. ...
- и т.д.

Дата подачи заявления _____ Подпись _____

Дата приема заявления налоговым органом _____
ИНН сотрудника налогового органа, принявшего заявление _____
Должность _____ Ф.И.О. _____ Подпись _____

9

9

Социальный и имущественный вычеты

Социальный вычет — на образование налогоплательщика и его иждивенцев, возраст которых не превышает 24 лет.



Имущественный вычет — сумма средств, фактически направленных налогоплательщиком на погашение процентов по ипотечному кредиту, но не более 230 тыс. сомов в год.



10

10



Налог на имущество

1

Налог на имущество: налогоплательщики

Организация или физическое лицо, имеющее:

- 1) в собственности имущество, зарегистрированное на территории Кыргызской Республики;
- 2) имущество, приобретаемое в рамках договора финансовой аренды или ипотечного кредитования, зарегистрированное на территории Кыргызской Республики.

2

2

Налог на имущество: объект налогообложения

Имущество, находящееся в:





- государственной собственности;
- муниципальной собственности;
- частной собственности.



3

3

Налог на имущество: классификация имущества

1-я группа 	жилые дома, квартиры, дачные дома , предназначенные для постоянного или временного проживания , не используемые для осуществления предпринимательской деятельности
2-я группа 	жилые дома, квартиры, дачные дома, пансионаты, дома отдыха, санатории, курорты, производственные, административные, промышленные, а также другие капитальные строения , предназначенные и/или используемые для осуществления предпринимательской деятельности
3-я группа 	временные помещения из металлических и других конструкций, такие, как киоски, контейнеры , предназначенные и/или используемые для осуществления предпринимательской деятельности
4-я группа 	транспортные средства , включая самоходные машины и механизмы

4

4

Налог на имущество: налоговый период

Календарный год



Налог на имущество: формула исчисления



Налог на имущество: налоговая база

1) По объектам имущества
1-й, 2-й и 3-й групп



Налогооблагаемая **стоимость**
объектов имущества

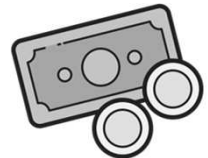

2) По объектам
имущества 4-й группы





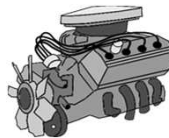

Рабочий объем двигателя или
балансовая стоимость



7

7

Налог на имущество: ставки налога

1-я группа 	0,35% от налогооблагаемой базы
2-я группа 	0,8% от налогооблагаемой базы
3-я группа 	0,8% от налогооблагаемой базы
4-я группа 	от 0,05 до 1,8 сом с каждого 1 см куб. рабочего объема двигателя <u>или</u> 0,5% от балансовой стоимости

8

8

Налог на имущество: сроки предоставления расчетов (приложения к ЕНД)

По объектам имущества 1, 2, 3 и 4 групп



9

9

Налог на имущество: сроки уплаты



Налогоплательщик - физическое лицо:

- 1) на объекты имущества 1-й группы - в срок не позднее дня, следующего за 1 сентября текущего года по месту учетной регистрации или местонахождению объекта имущества;
- 2) на объекты имущества 4-й группы - в срок, устанавливаемый Правительством Кыргызской Республики, по месту регистрации или временной регистрации объекта имущества.

10

10

Налог на имущество: сроки уплаты



Организации и индивидуальные предприниматели:

- 1) на объекты имущества 2-й и 3-й групп - ежеквартально в срок не позднее дня, следующего за 20 числом третьего месяца текущего квартала, равными долями в течение текущего года по месту нахождения объекта имущества, а в пределах города Бишкек - по месту налоговой регистрации налогоплательщика;
- 2) на объекты имущества 4-й группы - в срок, устанавливаемый Правительством Кыргызской Республики, - по месту регистрации или временной регистрации объекта имущества.

11

11

Налог на имущество: льготы

- Не облагаются налогом на имущество объекты имущества предприятий, организаций и учреждений, указанных в части 1 статьи 330 НК.
- Освобождаются от уплаты налога на имущество лица, указанные в части 2 статьи 330 НК.
- Местные кенешы имеют право предоставлять полное или частичное освобождение от уплаты налога на имущество в случаях, указанных в части 4 статьи 330 НК.

12

12



Земельный налог

1

Земельный налог: налогоплательщики

Юридические и физические лица, имеющие *земельные участки*, на основании правоудостоверяющих документов, независимо от того, используется или не используется земельный участок.

2

2

Земельный налог: объект налогообложения

- 1) право собственности;
- 2) право временного владения;
- 3) право пользования,

на сельскохозяйственные угодья и земли населенных пунктов; промышленности, транспорта, связи, иного назначения, включая земли оборонного назначения; природоохранного, оздоровительного, рекреационного и историко-культурного назначения; лесного фонда; водного фонда; запаса.

3

3

Объектами налогообложения являются:

- 1) Земельные участки, используемые для производства сельскохозяйственной продукции



4

4

2) Земельный участок, отведенный органами государственной власти или местного самоуправления гражданам для индивидуального домостроения, с прилегающим к нему участком



5

5

3) Земельные участки, используемые для производственных нужд предприятий



6

6

Земельный налог: налоговая база

Площадь земельного участка, указанная в правоудостоверяющем документе.

(в гектарах или квадратных метрах)

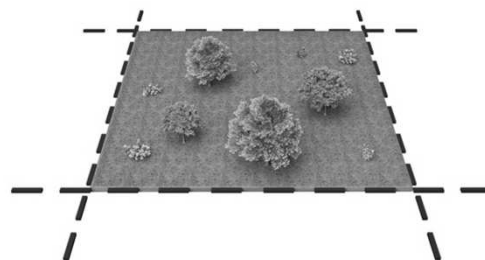

7

7

Земельный налог: налоговый период

Календарный год



8

8

Земельный налог: базовые ставки

Базовые ставки земельного налога установлены соответствующими статьями Налогового кодекса Кыргызской Республики.

Пример. Ставки земельного налога за пользование придомовыми, приусадебными и садово-огородными земельными участками установлены в следующих размерах (статья 338 НК КР).

Населенные пункты	Ставки земельного налога (сом./кв.м)
1) Города Бишкек, Ош	1,5
2) Города Токмок, Кара-Балта, Джалал-Абад, Каракол, Талас, Чолпон-Ата	1,0
3) Города, не предусмотренные пунктами 1 и 2, а также поселки, за исключением сельских населенных пунктов	0,5
4) Сельские населенные пункты	0,1

9

9

Земельный налог: льготы

В соответствии со статьей 344 Налогового кодекса КР, освобождаются от уплаты земельного налога за пользование придомовыми, приусадебными и садово-огородными участками:

- 1) инвалиды и участники ВОВ, военнослужащие, принимавшие участие по межгосударственным соглашениям в войне в Афганистане и в других странах, участники ликвидации аварии Чернобыльской АЭС, а также инвалиды с детства, инвалиды I и II групп;
- 2) члены семей военнослужащих и сотрудников правоохранительных органов, погибших или пропавших без вести при исполнении служебных обязанностей, включая детей до совершеннолетия;
- 3) физическое лицо, достигшее пенсионного возраста;
- 4) физическое лицо, имеющее 4 и более несовершеннолетних детей.

10

10

Земельный налог: сроки предоставления расчетов (приложения к ЕНД) и уплаты

- 1) **Юридические лица — до 1 марта**
- 2) **Физические лица — до 1 апреля**



Земельный налог уплачивается по месту учетной регистрации земельного участка, а в пределах города Бишкек — по месту налоговой регистрации налогоплательщика.

Сроки уплаты установлены Налоговым кодексом КР.

Animation scenario for taxpayer education

Зазывалка Расчетный хронометраж: 10 минут

№	Закадровый голос	Визуализация
1	<p>Мужской голос: Наверное, у каждого, кто сталкивался с оплатой налогов, хотя бы раз в жизни возникал вопрос: «Почему мы должны платить налоги?»</p>	<p>Сцена покупки в супермаркете (отец и дочь). После оплаты товаров, дочь берет чек и изучает его: «НДС? НСП? Папа, а это что?». Отец: «Это налоги» Дочка спрашивает отца: «Папа, почему мы должны платить налоги и что будет если этого не делать?» Отец отвечает: «Каждый гражданин своей страны обязан платить налоги». Дочь: «А я тоже обязана платить налоги?» Отец: «Рано или поздно каждый человек сталкивается с налогами. Ты у меня уже взрослая и должна знать о налогах больше. Давай обратимся к специалистам. Ведь они знают всё о налогах.»</p>
	<p>Женский голос: Здравствуйте! Я сотрудник Государственной налоговой службы. Постараюсь ответить на все ваши вопросы.</p>	<p><i>(Отец и дочь могут там же в супермаркете подойти к большому экрану, где виртуально смогут задать вопросы о налогах виртуальному персонажу-(специалист налоговой службы КР – можно голографический персонаж. И далее женский голос отвечает на вопросы)</i></p>
	<p>Женский голос: Платить налоги - это долг каждого гражданина Кыргызстана. Это прописано в Конституции, Налоговом кодексе и других законах, которые регулируют налоговые отношения и определяют права и обязанности граждан по налогам.</p>	<p>Появляются законы в виде книжек, собираются в стопку.</p>
1	<p>Мужской голос: Согласитесь, опять непонятно. Все равно остается вопрос «Почему часть заработанных денег мы должны отдавать государству?»</p>	<p>Текстовая отбивка: «Зачем платить налоги?»</p>
	<p>Женский голос: Сейчас всё объясню. А заодно расскажу: как налоги собирают, кто и как их распределяет?</p>	<p>Появляются в разброс буквы слова «налоги», собираются в круг, образуя собранное слово, затем равномерно распределяются по окружности.</p>
	<p>Женский голос: Каждый гражданин Кыргызстана имеет право на: бесплатное образование, бесплатные медицинские услуги, свободное передвижение,</p>	<p>Вместо букв на экране появляются иконки, обозначающие школу, больницу и т.д. и надписи:</p>

<p>спокойствие и безопасность, социальную защиту, справедливое решение споров и многие бесплатные государственные услуги.</p> <p>Также каждый гражданин имеет одинаковые права по получению бесплатной консультации по налогам, по получению налоговых льгот, уплате налогов независимо от расовой, религиозной принадлежности.</p> <p>Для обеспечения этих прав государству необходимы ресурсы, т.е. доходы.</p>	<ul style="list-style-type: none"> - бесплатное образование - бесплатные медицинские услуги - дороги - оборона - правопорядок - социальная защита - суды - бесплатные государственные услуги - консультации по налогам - налоговые льготы
<p>Из ваших налогов выплачиваются пенсии, пособия, заработная плата учителям, врачам и другим государственным служащим.</p> <p>Создаются лучшие условия развития экономики и жизни граждан страны.</p> <p>На них закупают оборудование для больницы, патрульные машины, строят дороги, парки, скверы и многое другое.</p>	<p>Показываются иконки, обозначающие пенсии, пособия, медицину, здравоохранение и т.д. по тексту</p>
<p>Женский голос: Вы, как налогоплательщик, имеете право знать, куда уходят ваши деньги. Для этого вы можете посетить портал «Открытый бюджет»</p>	<p>Дочь задает вопрос: «А где можно не выходя из дому и не перечитывая кучу книг, понять куда уходят деньги налогоплательщиков?» («А где можно быстро узнать куда уходят деньги налогоплательщиков?»)</p> <p>ссылка на вебсайт о расходах бюджета https://budget.okmot.kg/gu/</p> <p>Появляются диаграммы с портала открытый бюджет (как вариант: видео-скриншлы, демонстрирующее работу с интерфейсом сайта и просмотр диаграмм)</p> <p>Диаграммы с распределением статей бюджета, иллюстрированные иконками.</p>
	<p>Женский голос: Давайте для примера рассмотрим, как распределяются ваши кровно заработанные и выплаченные государству в 2019 году средства.</p> <p>Правительство большую часть бюджета (21%) направит на социальное обеспечение и защиту. Это пособия, пенсии, и другие выплаты тем гражданам, которым наиболее необходима поддержка. Еще столько же (21%) уйдет на решение экономических задач (защита внешних интересов; поддержание внутреннего порядка; обеспечение общего управления развитием страны; стимулирование развития производства; инвестиционное обеспечение модернизации производства и др.) 13% - на содержание и развитие министерств,</p>

	<p>ведомств, законодательных органов. То есть осуществление государством своих внутренних и внешних функций: обеспечение работы государственных органов, международных отношений, проведение операций, связанных с государственным долгом и ценными бумагами и так далее.</p> <p>На образование выделят 18%, 9% - на здравоохранение.</p> <p>Важность этих расходов, пожалуй, объяснить не нужно.</p> <p>На дороги и транспорт уйдет 7%.</p> <p>Столько же (7%) на оборону и общественный порядок.</p> <p>2 % бюджета израсходуют на культуру, спорт и отдых.</p> <p>И по 1 проценту на экологию и Жилищно-коммунальное хозяйство</p>	
2	<p>Отбивка: Какие бывают налоги?</p>	<p>Дочь задает вопрос: «Как понять какие есть налоги, кто и какие должен оплачивать налоги?» («А какие бывают налоги, и кто за что должен отчислять их?»)</p>
	<p>Доходы государственного бюджета состоят из следующих основных источников:</p> <p>1) налогов, прямых и косвенных, взимаемых как центральными, так и местными финансовыми структурами, которые составляют 85% всего дохода госбюджета;</p> <p>2) неналоговых доходов, складывающихся из доходов от внешнеэкономической деятельности, а также доходов от имущества, находящегося в государственной собственности, которые составляют 7% дохода госбюджета, а также штрафы, сборы, доходы и другие отчисления.</p> <p>3) поступлений из так называемых внебюджетных или целевых фондов. Это составляет 7% всего дохода госбюджета;</p> <p>4) прочих доходов, которые составляют 1% всего дохода госбюджета.</p> <p>Подавляющая часть доходов бюджета в западных странах формируется за счет налогов, составляющих около 90 % поступлений на центральном и 70 % - на местном уровне.</p>	<p>Структурная таблица</p> <p>здесь в таблице необходимо показать из чего формируются доходы (основные источники и их процентное соотношение).</p> <p><i>(Либо структурная диаграмма, на которой наглядно в процентном соотношении будут показаны источники дохода госбюджета.)</i></p> <p>а также показать схему состава государственного бюджета: госбюджет состоит из доходной и расходной частей.</p>
3.	<p>Текстовая отбивка «Что будет, если не платить налоги?»</p> <p>Женский голос:</p> <p>Давайте представим и такую ситуацию, когда не все и несвоевременно платят налоги.</p> <p>Правительство для выполнения своих обязательств перед гражданами будет вынуждено принять меры для получения доходов:</p>	<p>Дочь спрашивает: «А что если налоги не платить?»</p> <ul style="list-style-type: none"> • В кадре: здание суда, листок штрафа, наручники. • Санкции сменяются на иконки акций, здание правительства приковано цепью к золотому слитку, который тянет его на дно. • В кадре (серое не развитое государство); Дом правительства перечеркивается. Всплывают иконки с

	<p>- усилить контроль поступления налогов (применить административные и налоговые санкции);</p> <p>- взять государственные займы у населения путём выпуска ценных бумаг от имени государства и даже кредиты от иностранных государств, займы от международных финансовых организаций.</p> <p>В итоге уровень жизни страны значительно ухудшится:</p> <p>Пенсионеры и социально уязвимые слои населения останутся с мизерной суммой пенсий и пособий при постоянном росте цен на все, включая продукты и коммунальные услуги и без необходимой государственной поддержки, учителя и врачи также с минимальной зарплатой, ухудшится состояние дорог и всей инфраструктуры, содержать армию и государственные учреждения не хватит средств, увеличится миграция населения.</p> <p>И еще много разных "НЕ".</p>	<p>рисунками грустного пенсионера; на двери больницы и школы вешается табличка «закрыто»; машина подпрыгивает на ухабах и пробивает колесо; у солдата пропадает автомат, затем каска, сапоги и куртка, а затем и он сам; развивающийся флаг на здании опадает и исчезает; вереница чемоданов выезжает из-за флага Кыргызстана и въезжает в условный чужой флаг. Оставшаяся часть экрана заполняется частями НЕ.</p> <ul style="list-style-type: none"> • А также показать инфографику когда налоги поступают своевременно 85% (налоги) на 15% (неналоговые платежи) и наоборот, при неисполнении поступления налогов 45% (налогов) и 55% (займы, кредиты и т.д.)
6.	<p>Женский голос: Теперь давайте разберемся, кто и какие налоги платит. В КР действуют два налоговых режима- общий и специальный.</p> <p>Общий режим состоит из общегосударственных и местных налогов.</p> <p>Всего видов налогов общего режима налогообложения 8, 6 из которых относятся к общегосударственным налогам и поступают в республиканский бюджет. А 2 – к местным налогам, здесь уже налоговые суммы поступают в местный бюджет и расходуются, соответственно, на нужды города, айыл окмоту, т.е. той административно-территориальной единицы, на территории которой находятся налогооблагаемый объект.</p> <p>Давайте рассмотрим два вида общегосударственных налогов подходный налог с доходов физических лиц и налог на прибыль – с доходов юридических лиц.</p> <p>- Подходный налог.</p> <p>Все физические лица, получающие доход из любых источников, как на территории, так и вне Кыргызстана (зарплата, доход от реализации товаров, услуг и работ, денежные переводы и др.) уплачивают подходный налог. В настоящее время ставка подходного налога в КР одна из низких и составляет 10%. Например, в России – 13%, в Белоруссии – от 13 до 16%.</p> <p>Налог на прибыль</p> <p>Доходы юридических лиц индивидуальных предпринимателей облагаются налогом на прибыль.</p> <p>Его ставка за годы независимости Кыргызстана снизилась втрое. Сейчас юридические лица и предприниматели платят государству 10% от прибыли. То есть от разницы между доходами и расходами.</p>	<ul style="list-style-type: none"> • Появляется слово «налоги» и разделяется вертикально пополам. Части превращаются в слова «общий» и «специальный». Мы фокусируемся на слове «общий». • Снизу появляется графическое изображение (контур) Кыргызстана, внутри условно выделен маленьким кружком город. Внутри страны появляется цифра 6, в кружке цифра 2, вокруг кружка по кругу двигаются замкнутые стрелки. • Два иконки: человек (подходный налог с доходов физических лиц) и здание (налог на прибыль – с доходов юридических лиц). • Остается иконка человека, под ней заполняется таблица видов налогооблагаемых доходов. В той же таблице показываем разницу ставок в других странах. • Иконка здания (юридическое лицо). Показываем график понижения ставки налога с 1991 года, особо крупно выделяем 2019 год и пишем большим шрифтом 10%. • Над облаками виднеется горная вершина, на самом верху развивается флаг с надписью «необлагаемые доходы», мимо пролетает самолет с растяжкой «льготы». • Отдаляемся и видим что это изображение в книге. Книга захлопывается, на обложке название «Налоговый Кодекс».

	<p>Определение наиболее приемлемой налоговой политики это задача каждого государства. Однако, по каждому из этих налогов есть необлагаемые виды доходов и даже льготы!</p> <p>Узнать об этом можно только более подробно изучив их.</p>	
	<p>Женский голос: Так какие же налоги относятся к местным? Это конечно же налог на имущество и земельный налог. Налог на имущество уплачивают владельцы движимого и недвижимого имущества. А собственники земельных участков платят земельный налог. Сколько? Зависит от размера и того, для каких целей гражданин его использует. Здесь у нас также есть льготы!!! Какие? Это следует изучить подробнее!</p>	<p>Добавляется налог на имущество. Снизу рисунки разных типов недвижимости и транспортных средств. Добавляется налог на землю. Рисунок земельного участка трансформируется то в поле, то в участок под фабрику и т.д.</p>
	<p>Женский голос: Как Вы уже знаете каждая организация или индивидуальный предприниматель должны выплачивать в бюджет страны часть денежных средств со своей прибыли или доходов – налоги. Ко всем плательщикам при регистрации применяется общий налоговый режим – сложная и неудобная для многих система уплаты налогов. Однако, помимо стандартного режима, при котором сдаются декларации, и ведется отчетность, для стимулирования малого предпринимательства установлены специальные налоговые режимы, которые упрощают уплату налогов, позволяют вести экономическую деятельность гораздо проще. Этот режим направлен для упрощенного ведения учета налогообложения, и в целом для поддержки развития малого и среднего бизнеса. Многие из вас уже знают о таких видах, как налог на основе добровольного патента, а их всего в настоящее время шесть: т.е. еще пять следующих видов: налоги на основе обязательного патента, налоги на основе единого налога, налоги на основе налогового контракта, налоговые режимы в свободных экономических зонах и в Парке высоких технологий.</p>	<ul style="list-style-type: none"> • Дерево в большом горшке, на котором написано «бюджет». К горшку идут движущиеся ленты с грузом, груз сваливается в горшок и дерево подрастает. • Вокруг разлетаются бумажные самолетики и с легкостью закидывают тот же груз в горшок. • Самолетики превращаются в Добровольный патент, Обязательный патент, Единый налог, Налоговый контракт, Свободную экономическую зону, Парк высоких технологий. <p>Или Изображаем просто в виде графика/таблицы</p>
	<p>Женский голос: Почему это важно знать? Да потому, что:</p> <ul style="list-style-type: none"> • упрощение процедуры налогообложения – множество налогов, существующих на общем режиме, заменяются одним (НДС, налог на прибыль, налог с продаж). Это делает порядок их исчисления и уплаты более удобным и простым. • налоговое благоприятствование – спецрежим имеет более мягкие и выгодные для плательщика условия. Например, при применении 	<ul style="list-style-type: none"> • Специальный режим = НДС, налог на прибыль, налог с продаж. • «Налоговые проверки» - (зачеркиваются) • «Добровольность» - (ставится зеленая галочка)

	<p>специального режима не осуществляются выездные налоговые проверки, за исключением единого налога.</p> <ul style="list-style-type: none"> • добровольность – предприниматель сам решает, оставаться ли ему на общем режиме налогообложения или переходить на специальный. <p>Применение специальных режимов направлено на то, чтобы помочь начинающим предпринимателям и небольшим организациям выдерживать свою существующую на рынке конкуренцию и иметь возможность продолжать свою деятельность. Условия спецрежимов помогают снизить налоговую нагрузку и значительно упрощают налогоплательщикам ведение отчетной документации.</p> <p>Как только предприниматель расширяет свой бизнес, т.е. «твердо встанет на свои ноги» – он обязан перейти на общий режим. Таким образом, государство дает возможность малому и среднему бизнесу «выжить в мире конкуренции».</p>	<ul style="list-style-type: none"> • Человек с камнями «Конкуренция», «Налоговая нагрузка», «Проверки», «Бюрократия» на плечах. Камни падают, человек встает в полный рост и улыбается. • Мы видим что человек стоит на верхней ступеньке лестницы (отдаление кадра), перед ним появляется дверь «Общий налоговый режим», он входит в нее.
	<p>Мужской голос: Получается <i>налоговое законодательство КР</i> идет на встречу гражданам?</p>	<p>Отбивка: Налоговая служба идет на встречу гражданам</p>
7.	<p>Женский голос: Да, именно так. <i>налоговое законодательство КР</i> Государственная налоговая служба создает и другие благоприятные условия для получения гражданами налоговых услуг, в том числе:</p> <ul style="list-style-type: none"> -снижение количества налогов; -снижение ставок налогов; -предоставление льгот по налогам; -открытие колл-центра; -предоставление электронных услуг (электронная отчетность, калькулятор, патенты) 	<p>Отец спрашивает у дочери: «Тебе все понятно?» Дочь: «Да понятно, однако не понятно каким образом налоговая служба идет на встречу к гражданам? И какая перед ними стоит задача, просто собрать налоги?» (Диалог перебивает закадровый голос)</p> <p>Появляется Айназик. В текстовом облаке фразы: - Почему это важно? - Так проще!</p> <ul style="list-style-type: none"> • Единый налог = НДС + налог на прибыль + НСП • Льготы • Веб-сайт ГНС, Call-центр ГНС, услуги оплаты через терминалы, смартфоны, электронный патент. • На карте КР показываем как сначала мало точек, затем увеличивается оказание услуг, т.к.цифровизация идет
	<p>Женский голос: Согласно законодательству ГНС является исполнительным органом и должна только исполнять нормы законодательства по налогам. Перед налоговой службой стоят две основные задачи: - контроль исполнения налогового законодательства; - оказание содействия налогоплательщику в исполнении налогового законодательства. Для исполнения своих задач органы Налоговой службы всегда открыты для гражданского общества. Вся информация доступна и прозрачна: Колл-центр,</p>	<p>ЗДЕСЬ ВИЗУАЛИЗАЦИЯ НЕ ПОДХОДИТ К ЗАКАДРОВОМУ ТЕКСТУ</p> <ul style="list-style-type: none"> • Лупа наводится на слово «контроль» • Слово «помощь» изгибается в грустную улыбку, две буквы «о» выносятся вверх как глаза. Затем слово выпрямляется и становится на место «контроля» • Колл-центр, где сидят сотрудники в форме и в наушниках.

	<p>сервисные центры на местах, работающие по принципу «Единого окна», официальный сайт, газета «Салык инфо», электронный журнал – это далеко не полный список налоговых услуг на сегодня.</p> <p>Мы упрощаем процедуры, переводим многие процессы в более удобный электронный формат, работаем над тем, чтобы как можно больше обязанностей граждан мог выполнить, не вставая с кресла.</p> <p>Все новшества оказания налоговых услуг (бесконтактное общение, цифровизация налоговых услуг, телефон доверия) способствуют исключению рисков коррупционных элементов.</p> <p>Также налоговые сотрудники постоянно повышают свою квалификацию.</p>	<ul style="list-style-type: none"> • Ряд окошек в сервисном центре. • Появляется телефон доверия ГНС 613189, эл.адрес сайта ГНС и номер колл-центра по номеру 1240. • Гражданин сидит в кресле, нажимает на кнопку в смартфоне, и появляется надпись «Налоги оплачены». • В классе сидит группа налоговых сотрудников и проходят обучение.
8.	<p>Женский голос: Думаю, мы смогли ответить на главные вопросы о налогах. Чем больше Вы знаете о налогах, тем проще жить вам, и приятнее работать нам. Более подробную информацию можно найти на официальном сайте ГНС.</p> <p>Если у Вас возникли еще вопросы, мы всегда готовы на них ответить. Для этого у нас функционирует Call-центр, а также издается газета «Салык инфо».</p>	<p>Персонажи: Отец дочери: «Теперь то у тебя сложилась картина почему должны платить налоги?»</p> <p>Дочь: «Вот теперь понятно, и мне было очень интересно узнать про наши налоги и я думаю еще самостоятельно узнать больше о нашем государстве и налогах?» (нужно упростить диалог)</p>
	<p>Мужской голос: А если я хочу узнать больше?</p> <p>Женский голос: А еще мы предлагаем упрощенные курсы по налогам. Не нужно изучать гору документов или слушать длинные лекции. Можно просто посмотреть простые обучающие видео. Это быстро, интересно, а главное полезно. Вы сможете подробно узнать, как и за что платить налоги, а также как не нарушая закон заплатить меньшую сумму налогов?</p> <p>Как это поможет государству и отразиться на вашей жизни и благосостоянии ваших детей?</p>	<p>Графическая отбивка: Как узнать больше?</p> <p>На экране планшета крупным планом появляется заставка онлайн курса. Камера отъезжает, у людей в руках, у кого планшет, у кого смартфон, у кого ноутбук. Все смотрят курс.</p>
	<p>Женский голос: Государство - это не только правительство и парламент. Государство - это каждый гражданин, который берет на себя обязательства. У вас есть право выбрать свое будущее. Чего вы хотите больше: жить в отсталой стране - либо в развитом Кыргызстане, пользоваться последними достижениями науки и прогресса? И знать, что вы тоже внесли свой вклад в развитие страны.</p>	<p>Выделенные красным зданием правительства и парламента. Рядом серые фигуры людей, которые постепенно тоже окрашиваются красным.</p> <p>Плохие дороги, здание в трещинах, грязная вода, престарелое население, молодёжь убегают. Картинка сменяется на...--></p> <p>Картинка фантастического метрополиса: чистые дороги, блестящие здания, техника и т.д. Улыбающиеся и счастливые люди: семьи, бизнесмены и простые рабочие.</p>
	<p>Мужской голос: Потратьте всего полчаса и станьте сознательным гражданином, выполните обязанности и получите гораздо больше взамен.</p>	<p>Все начинают обучение, завершается гербом знаком ГНС.</p>

Тема №1.1. Права и обязанности налогоплательщиков. Антикоррупционная политика.

Расчетный хронометраж: 03:10

Закадровый текст	Визуализация
<p>Кыргызстан - правовое государство. Это значит, что у каждого из нас есть права и обязанности. Так прописано в Конституции Кыргызской Республики.</p> <p>Давайте сначала вспомним, что мы получаем от государства. Каждый из вас хоть однажды ходил к врачу, получал бесплатные медицинские услуги.</p> <p>Ваши бабушки и дедушки получают пенсии. Вы водите детей в школы и детские сады, построенные государством. Вы ездите по дорогам и гуляете в парках, которые построены за счет бюджета.</p>	<p>Девочка сидит скрестив ноги на кровати, берет в руки планшет. Следующий кадр: крупно планшет, на экране большими буквами “Права и обязанности налогоплательщиков”. Слайд пролистывается вверх, кадр укрупняется до размеров планшета (далее видим следующий слайд→)</p> <ul style="list-style-type: none"> - Карта Кыргызстана, флаг, появляется конституция. - Открывается. - Камера наезжает на страницы Конституции и начинают появляться картинки. Пациент на приеме у врача, пенсионер с деньгами, школьник за партой, велосипедист в парке и т.д. - Диаграмма расходов бюджета из приложения
<p>Вот на что прежде всего государство тратит деньги: Больше всего на социальную, экономическую, образование и здравоохранение.</p> <p>А вообще у государства очень много функций и обязанностей. Оно должно устанавливать законы и следить за тем, чтобы они исполнялись. Организовать работу органов управления, развивать экономику страны, развивать инфраструктуру, улучшать услуги здравоохранения и повышать уровень образования и культуры. А так же строить взаимоотношения с другими государствами. Быть активными во внешней политике, обеспечивать обороноспособность, суверенитет и безопасность.</p>	<ul style="list-style-type: none"> - Человек в костюме, олицетворяющий государство появляется в разных сценах. Сначала за столом якобы пишет закон, потом в костюме судьи за тем же столом стучит молотком, потом стоит с портфелем в руках, потом в строительной каске. И т.д. по тексту. Меняется фон и атрибуты, человек остается на месте
<p>Голос: В основном, из налогов, которые платят граждане Кыргызстана. Это и есть наши обязанности, которые дают возможность правительству обеспечивать права всех кыргызстанцев.</p>	<p>-Далее девочка опять задумывается над вопросом: Откуда берутся деньги на все эти расходы? Цепочки людей держащихся за руки</p>

<p><i>Налогообложение в Кыргызстане основано на принципах законности и обязательности. Все права и обязанности налогоплательщика можно найти в Налоговом кодексе. И их должен знать каждый. А иначе какой из вас граждан?</i></p>	<p>- Появляется книга «Налоговый кодекс» и открывается</p>
<p><i>К тому же, это еще и выгодно. Так, например, можно узнать о налоговых льготах и при наличии оснований сумеет сэкономить.</i></p> <p><i>Зная свои права, налогоплательщик сможет потребовать их соблюдения от должностного лица органов налоговой службы.</i></p> <p><i>Гражданин может участвовать в налоговых правоотношениях сам, либо через налогового представителя. В спорных ситуациях Кыргызская Республика гарантирует административную и судебную защиту прав и законных интересов налогоплательщика.</i></p>	<p>- Из книги выпадает монетка с характерным звуком и падает в группу счастливых людей (семья)</p> <p>- Налоговик в костюме держит папку бумаг в одной руке и весы в другой, кивает и улыбается.</p>
<p><i>- Что делать, если налоговый служащий требует с вас взятку или превышает полномочия?</i></p> <p><i>- Конечно, сообщить по телефону доверия. В Государственной налоговой службе проводится ведомственная антикоррупционная политика.</i></p>	<p>- Взятка!/? Ты не знала, что такое может быть? (Обращается к сестре брат).</p> <p>- Телефон доверия. Значок «нет коррупции!»</p>
<p><i>В Государственной налоговой службе есть специальная служба, которая рассматривает каждый такой случай и применяет меры по их устранению.</i></p> <p><i>Кроме того, государственная налоговая служба проводит мероприятия по исключению риска Коррупции. Например, некоторые налоговые услуги и прием отчетности производят бесконтактным методом через сервисные центры по принципу «единых окон». Налоговые услуги переводят в электронный формат.</i></p>	<p>- Что помогает избежать подобных случаев?</p> <p>- От пластиковой карты появляется знак процента и улетает.</p> <p>- Лист «Отчет» вылетает из компьютера</p>
<p><i>Почему это так важно? Молодое поколение должно быть нетерпимым к коррупции и ее проявлениям. Ведь она наносит вред экономике страны, а значит и всему обществу.</i></p> <p><i>Поэтому, если вы столкнулись с коррупцией при работе с налогами, обязательно сообщите об этом по номерам телефонов горячей линии. Контакты для каждого региона можно найти на сайте налоговой</i></p>	<p>- Карта Кыргызстана горизонтально разделена на два цвета. Красный – коррупция, зеленый – экономика. Красный цвет начинает убывать, а зеленый полностью закрашивает карту.</p> <p>- Появляются номера горячей линии, сайт ГНС и короткий номер</p>

службы. Или позвоните в единый колл-центр по номеру 1240. Новый номер колл центра

Тема №1.2. Налоговая система Кыргызстана: Общий налоговый режим

Расчетный хронометраж: 02:20

Закадровый текст	Визуализация
<p>Как вы думаете, сколько налогов платит кыргызстанец? 1? 2? Может 5? Ответ: все по-разному. Зависит от того, чем гражданин владеет, чем занимается и от разных других факторов. Какие в стране существуют налоги, и в каких случаях их нужно платить, определяет налоговый режим.</p>	<p>Школьный класс. На доске мелом большими буквами написано «Налоговая Кадр на учеников. - «Сколько налогов платит кыргызстанец?» (спрашивает Айназик, подняв руку) - Пирамида, в вершине «налог», далее «имущество», «род деятельности», «другие факторы» - пустые строфы. «Налоговый режим» - название пирамиды</p>
<p>В Кыргызстане действует общий налоговый режим и специальные налоговые режимы. Общий установлен налоговым кодексом. Но и здесь есть свое разделение. К общему относятся общегосударственные и местные налоги.</p>	<p>- сройтся схема структуры налоговых режимов А также можно структуру видов общегосударственных и местных налогов</p>
<p>Общегосударственные. Самый большой объем поступлений в бюджет составляют НДС - налог на добавленную стоимость. Это почти половина всех налогов, которые собирает государство. Его платят те, кто реализует определенные виды работ, услуг и товаров, а также ввозит товары в страну. Ставка – 12%.</p>	<p>- Разделение на ветки по типам. - Под НДС столбец графика сбора налогов, где сам налог окрашивает половину столбца. Снизу 12%</p>
<p>Второй по значимости для бюджета - налог на прибыль. Его платят бизнесмены. 10% от чистой прибыли. То есть от разницы между доходами и расходами.</p>	<p>- Налог на прибыль - 10%. Вокруг 10% достраивается формула расчета налога от чистой прибыли.</p>
<p>Налог с продаж. Его платят организации и предприниматели, которые продают товары, услуги и работы на территории страны. База – выручка от реализации. Ставка зависит от вида деятельности.</p>	<p>- Налог с продаж - кассовый аппарат печатает чек. «% зависит от вида деятельности»</p>
<p>Акцизный налог и налог за пользование недрами платят узкие отраслевые компании, которые занимаются определенными видами деятельности.</p>	<p>- Акцизный налог + стакан с коктейлем, пачка сигарет, бочка с надписью «нефть» - Налог за пользование недрами + картинка гор с водопадом.</p>
<p>Налог за пользование недрами – платят те, кто имеет право пользования недрами, производит разработку месторождений полезных ископаемых или добычу их. Ставки в зависимости от вида деятельности.</p>	

<p>Все это для организаций и предпринимателей. Большинство же кыргызстанцев платят налог на доход, т.е. подоходный налог. Проще говоря процент от зарплаты. Подробно об том налоге вы узнаете в другом уроке.</p>	<p>- Снова появляется налоговый инспектор - Указывает на надпись «Налог на прибыль/доход = % от зарплаты»</p>
<p>Ставки по всем общегосударственным налогам не зависят от региона, в котором проживает человек. Они одинаковы по всей Республике.</p>	<p>- По карте КР рассыпаются знаки «=>»</p>
<p>А вот местные как раз разные для разных территорий. Они вводятся в действие нормативными правовыми актами местных кенешей.</p>	<p>- «=>» сменяются на разные по размеру знаки «%»</p>
<p>К местным налогам относятся земельный налог и налог на имущество. Это тоже одни из самых распространенных видов налогов, которые платят многие кыргызстанцы. О них вы тоже подробно узнаете в следующих уроках.</p>	<p>- Строится схема структуры местных налогов.</p>

Тема №1.3 Налоговая система КР: Специальный налоговый режим

Расчетный хронометраж: 04:10

Закадровый текст	Визуализация
<p><i>В Кыргызстане отдельные налоги могут уплачиваться упрощенными методами налогообложения, то есть, путем выбора специальных налоговых режимов. Что это значит?</i></p>	<p>- человек в костюме с задумчивостью на лице.</p>
<p><i>Например, когда магазинам нужно обратить внимание покупателей на какой-то товар, они объявляют скидки. И тогда товар быстрее раскупают.</i></p>	<p>- Пирамида условных товаров (например красные круги). Рядом появляется табличка со скидкой и товары вмиг исчезают.</p>
<p><i>То же самое в налогообложении. Государству нужно, чтобы больше инвесторов шло в перерабатывающую промышленность? Значит можно снизить или упростить налоги в этой сфере, чтобы для бизнесменов она стала более привлекательной.</i></p>	<p>- Здание завода с трубами, уменьшается шкала налогов, из труб идет дым.</p>
<p><i>Или государство решает, что необходимо развивать малый бизнес. Значит нужно придумать что-то, чтобы кыргызстанцам стало проще и выгодней открывать небольшие компании.</i></p>	<p>- Пазл из четырех деталей собирается в квадрат</p>
<p><i>Для этого и существуют специальные налоговые режимы. Их вводят для отдельных категорий налогоплательщиков. Сейчас таких режимов 6. Давайте о каждом по порядку.</i></p>	<ul style="list-style-type: none"> • упрощенная система налогообложения на основе единого налога; • налог на основе обязательного патента; • налог на основе добровольного патента; • налоги на основе налогового контракта; • налоговый режим в свободных экономических зонах; • налоговый режим в парке высоких технологий.
<p><i>Первый вариант сэкономить – платить на основе единого налога. Если вы регистрируете свой бизнес, то можете выбрать единый налог вместо налога на прибыль и налога с продаж. Так можно сделать, если вы не собираетесь зарабатывать больше 8 миллионов сомов в год. По единому налогу ставки выходят гораздо ниже. Для переработки сельхозпродукции, сферы производства и торговли – 4% с выручки. А если вы готовы платить переводом, то 2%. Так государство стимулирует бизнес переходить на безналичные платежи. Для остальных видов деятельности ставка 6 и 3% соответственно.</i></p>	<p>- Человек предприниматель в костюме с папкой или портфелем. - Появляется офисное здание. Сверху заголовков «единый налог». - Появляются друг за другом: «<8 млн. в год», картинка кассового аппарата, кассовая книга. - Остается заголовок, снизу видим с подписями сельхозтехнику на поле, ленту производства, человека реализующего у лавки товары и «4% от прибыли». Снизу рядом с банковской картой «2% от прибыли». - «Остальные виды деятельности» - Появляется книжка патента</p>

<p>Специальный налоговый режим действует и для обладателей патентов как добровольных, так и обязательных.</p> <p>Налог на основе добровольного патента уплачивается вместо налога на прибыль и налога с продаж.</p> <p>Налог на основе обязательного патента уплачивается вместо налога на прибыль, налога с продаж и НДС, в случае превышения 8 миллионов сомов в год.</p>	<p>- Заголовок «Налоговый контракт».</p>
<p>Следующий вид - налоги на основе налогового контракта - могут уплачивать организации и индивидуальные предприниматели, осуществляющие предпринимательскую деятельность.</p> <p>Суть в том, что налогоплательщик и налоговый заключают контракт, в котором определяют размер фиксированных сумм по налогу на прибыль, налогу с продаж и НДС. То есть решают на год вперед, какую сумму заплатит бизнесмен. Но так можно не всем. Например, не распространяется эта возможность на тех, кто работает по патенту, на субъекты, оказывающие кредитные, финансовые, страховые услуги; на инвестционные и пенсионные фонды; на участников рынка ценных бумаг, должников по налогам, недропользователям, тем, кто платит акцизный налог. Также важен срок работы фирмы. Если вы на рынке меньше 3 лет, то налог по контракту не для вас. Для субъектов общественного питания и курортно-оздоровительной сферы этот срок значительно ниже. Всего 3 месяца.</p>	<p>- Человек у окошка налоговой ставит подпись и отдает документ.</p> <p>- Налог на прибыль, налог с продаж, НДС. Рядом появляется замок и защелкивается.</p> <p>- Стилизованно упрощенный календарь закрашивается цветом.</p> <p>- Друг за другом появляются и зачеркиваются: книжка патента, человек с подписью «кредитные, финансовые, страховые услуги», коробка «инвестиционные и пенсионные фонды», стопка бумаг «рынок ценных бумаг», человек с красным графиком опускающимся за линию оси, человек в каске на фоне гор, человек с акцизной маркой.</p> <p>- Экономическая деятельность - от 3-х лет (ставится галочка)</p> <p>- Субъекты общественного питания, курортно-оздоровительной сферы и застройщиков жилья – от 3-х месяцев (ставится галочка).</p> <p>Последнее можно дополнить картинкой: рядом с шизлонгом на пляже стоит стакан кофе на вынос, сзади видно многоэтажки.</p>
<p>Еще одна сфера, где действует специальный налоговый режим – это СЭЗ – свободные экономические зоны. Это шанс освободиться вообще от всех налогов. Для этого бизнесмен регистрируется в свободной экономической зоне, открывает там производство чего угодно, кроме подакцизных товаров, платит генеральной дирекции СЭЗ 2% от выручки и освобождается на этой территории от всех налогов. Но любые действия за пределами СЭЗ налогом все равно облагаются.</p>	<p>- Заголовок «Свободная экономическая зона (СЭЗ)».</p> <p>- На карте КР условно обозначаем выделенную зону подписанную СЭЗ и рядом значок «2% от прибыли».</p>
<p>И еще одна возможность освободиться от налогов, попасть в парк высоких технологий. В Кыргызстане туда входят компании, занимающиеся информационными технологиями и программным</p>	<p>- Заголовок «Парк высоких технологий».</p> <p>- Значки: IT и программное обеспечение.</p> <p>- Налога на прибыль (зачеркивается)</p>

<p><i>обеспечением. Их освобождают от налога на прибыль, НДС и налога с продаж на срок, определяемый законодательством Кыргызской Республики. Подоходный налог для резидентов парка довольно низкий – 5%. Плюс 1% резиденты отчисляют дирекции парка высоких технологий.</i></p>	<ul style="list-style-type: none"> - НДС (зачеркивается) - Налог с продаж (зачеркивается) - - Рядом часы с бегущими стрелками. - Человек за компьютером, лицо скрыто монитором. Над головой «5% + 1% дирекции парка»
<p><i>Вот и получается, что, хорошо изучив специальные налоговые режимы, предприниматели могут значительно сэкономить на налогах.</i></p>	<ul style="list-style-type: none"> - Счастливый человек в костюме с папкой или портфелем.

Закадровый текст	Визуализация
<p>По закону каждый налогоплательщик должен быть зарегистрирован в налоговом органе. Информацию предоставляет либо сам гражданин, написав заявление, либо это делают уполномоченные органы.</p>	<p>Человек в обычной одежде подходит к двери с вывеской «налоговая служба», стоит с бумагами в руке. Человек превращается в представителя в костюме, у которого над головой sreschuble с изображением предыдущего персонажа. (Далее укрупнение на персонажа в bubble, все окружение исчезает. Так мы возвращаемся к разговору о самом налогоплательщике)</p>
<p>Зарегистрировать в качестве налогоплательщика могут либо по месту жительства, либо по адресу организации.</p>	<p>Позади человека вырастают жилой дом, превращается в здание офиса, сверху появляется значок геолокации и зеленая галочка с характерным звуком.</p>
<p>При регистрации каждому налогоплательщику присваивают единый идентификационный налоговый номер. У физических лиц в качестве ИНН налогоплательщика может применяться ПИН Социального фонда.</p>	<p>Рядом с персонажем появляется номер ИНН с перебирающимися цифрами и собирается в простой порядок 123..... На ID-карте обводится номер ИНН</p>
<p>Впредь этот идентификационный налоговый номер будет указываться на всей налоговой документации человека.</p>	<p>Поток бумаг с указанным внизу одинаковым ИНН</p>
<p>Кому нужно проходить налоговую регистрацию? Делать это должны не только бизнесмены и организации. Каждый кто имеет какое-либо имущество, земельный участок или доход в обязательном порядке должен пройти налоговую регистрацию. Если вы просто работаете на организацию и получаете зарплату и при этом не владеете налогооблагаемым имуществом, проходить регистрацию не нужно.</p>	<p>появляются машина, дом, земля, горшок с деревом с монетками вместо листьев. Регистрация (ставится галочка) Имущество исчезает. Появляется надпись «зарплата». Регистрация (зачеркивается)</p>
<p>После того, как гражданин или организация зарегистрированы в налоговом органе ему может понадобиться учетная регистрация налогоплательщика. Делается это в редких случаях. Например, при изменении места нахождения обособленного подразделения или при изменении состава объектов налогообложения.</p>	<p>Документ «Учетная регистрация» с двумя checkbox «классификационный код», «идентификационный код»</p>
<p>В случае, если у вас больше нет налоговых обязательств - например, вы закрыли фирму или продали земельный участок, за который раньше платили налог – вам нужно выйти из реестра налогоплательщиков. Если ваша организация или вы, как индивидуальный предприниматель стали соответствовать признакам бездействующего, и у вас нет долгов по</p>	<p>На офисном здании появляется табличка «Закрыто», с земельным участком - «Продано». Мы видим список. Рядом график с двумя осями. Красная линия графика поднимается через горизонтальную ось и превращается в зеленую - одна из строчек реестра становится прозрачной и на ее место встают нижние.</p>

<p><i>налогам, государство может исключить вас из реестра. Но идентификационный номер за вами останется.</i></p> <p><i>Налоговая регистрация – самый первый и очень важный этап налоговых отношений с государством. По сути – это показатель для налоговых органов как именно к вам относятся с точки зрения налогообложения.</i></p> <p><i>Поэтому очень важно знать, как где и в какие сроки правильно пройти налоговую регистрацию. Узнать все это подробно вы сможете, пройдя более подробный курс обучения от государственной налоговой службы. Для этого необходимо зарегистрироваться на сайте государственной налоговой службы.</i></p>	
	<p>- Человек рядом с развивающимся флагом.</p>
	<p>- Название курса, сайт ГНС</p>

Тема №2.2 Формы налогового контроля: Налоговый учет

Расчетный хронометраж: 01:50

Закадровый текст	Визуализация
<p><i>Исходя из каких данных исчислять сумму налога? С чего и сколько организация должна платить? Ответы на все эти вопросы, доченька, дает налоговый учет.</i></p>	<p>Айназик пожимает плечами и спрашивает «Сколько?», «Откуда?», «Почему?»</p> <ul style="list-style-type: none">- Мама девочки начинает рассказывать.- Сложная структура документов соединенных между собой линиями
<p><i>Мама: Это большой пласт систематизированной информации, из которой и нам и налоговому органу должно было понятно за что и сколько мы должны платить.</i></p>	<p>На одной стороне надпись расходы на другой доходы</p>
<p><i>Мама: Налоговый учет очень близок к бухгалтерскому учету. Про бухучет слышали все. Его ведут в каждой организации, грубо говоря, чтобы понять сколько потратили и сколько заработали.</i></p>	<ul style="list-style-type: none">- Над документами появляются названия «Активы», «Доходы», «Расходы», «Обязательства».
<p><i>Мама: С налоговым учетом то же самое. Стоимость активов, доходы, расходы, плюс еще величина обязательств, то есть с чего платим государству и сколько. Все это налогоплательщик определяет сам.</i></p>	<ul style="list-style-type: none">- Остаются документы «Доходы» и «Расходы». Сбоку список подтверждающих документов и кассовый аппарат. (здесь за кадром не обязательно чтобы присутствовали два персонажа, голоса могут быть закадровыми)
<p><i>Мама: Доходы, расходы и вычеты должны подтверждаться документально. Ты наверно, доченька, видела, что я заполняю бумага и что в магазине у нас стоит кассовый аппарат, а так же это могут быть счет-фактуры, кассовые и товарные чеки, закупочные акты и регистры а также расчет налоговой базы.</i></p>	<ul style="list-style-type: none">- Из списка выделяется строчка с регистрами, остальные исчезают. - Появляется форма, которая поэтапно заполняется.- Отдаляемся от формы и видим что она в руках мамы. Она ставит на ней свою подпись- В кадре появляется девочка и удивленно восклицает «Невероятно! Это так просто!»
<p><i>Мама: А еще есть Регистры налогового учета – это специальные формы, которые заполняет сам налогоплательщик либо в бумажном либо в электронном виде. Туда вписывают наименование регистра, период, наименования всех операций и их денежное и натуральное выражение, а еще обязательно должна быть подпись ответственного лица. В моем случае я сама подписываю все отчеты.</i></p>	<ul style="list-style-type: none">- На схему из кадра 2 наводится большая лула.
<p><i>Мама: Налоговый учет – это не просто набор данных, это возможность увидеть, и при желании проверить, как, по какому принципу и в каком порядке эти данные группируются для получения</i></p>	

<p><i>итоговых показателей, используемых при расчете налогов. И я точно могу сказать, что благодаря налоговому учету я могу знать правильно ли я отчисляю налоги государству.</i></p>	
<p><i>Налоговый учет нужен не только государству, но и в первую очередь самому налогоплательщику. Он будет четко знать, сколько, когда и за что платить и спрогнозировать свои дальнейшие расходы по налогам. Доходы которого потом государство возвращает нам. Путем создания социальных благ для граждан.</i></p>	<p>- Рядом с Айназик появляются иконки с надписями или в виде денег (стопочки) «прибыль», «вычеты», «расходы» и прибыль должна быть потолще))</p>

Тема №2.3 Формы налогового контроля: Налоговые проверки

Расчетный хронометраж: 04:50

Закадровый текст	Визуализация
<p>К сожалению, не все налогоплательщики работают добросовестно. Если не доплачивает один, то это порождает несправедливость среди налогоплательщиков в целом. В итоге страдают все. Поэтому государство старается призывать налогоплательщиков и периодически напоминать, что платить нужно своевременно, честно и качественно. Не платить - как минимум несправедливо по отношению к добросовестным налогоплательщикам.</p>	<p>Визуализация</p> <ul style="list-style-type: none"> - Персонаж в костюме пирата стоит в офисе где работают люди. - График показывает падение уровня бюджета, лица сотрудников становятся грустными. - Лупа наводится на лицо пирата.
<p>Эта функция называется налоговый контроль. У налоговых органов есть несколько способов проверить плательщика. Это:</p> <ul style="list-style-type: none"> • налоговые проверки • рейдовый налоговый контроль • контрольный закуп <p>и</p> <ul style="list-style-type: none"> • налоговый пост 	<ul style="list-style-type: none"> • налоговые проверки • рейдовый налоговый контроль • контрольный закуп • налоговый пост
<p>Самая часто используемая форма – налоговая проверка. Проводить ее имеют право только органы налоговой службы. В проверке принимают участие должностное лицо органов налоговой службы, налогоплательщик, налоговый представитель.</p>	<p>Сотрудница ГНС стоит в центре кадра. Над головой ее появляется облачко с текстом «Налоговая проверка»</p>
<p>Проверки бывают выездные и камеральные. Давайте посмотрим сначала как происходят выездные проверки.</p>	<p>- Облако с текстом: Проверки:</p> <ul style="list-style-type: none"> •выездные •камеральные
<p>Итак, налогоплательщику вручают предписание. Либо руководителю организации либо его налоговому представителю. Чаще выдают лично и под расписку, чтобы потом можно было доказать, что вас об этой проверке предупредили.</p>	<p>- Едет большая белая машина, на борту написано «выездная проверка»</p> <p>- Человеку в офисе окружении протягивают бумагу, он ставит на ней подпись.</p>
<p>Если плательщик прячется от налоговой и уклоняется от получения предписания, его отправляют по почте заказным письмом.</p>	<p>- Офис исчезает. С другой стороны к персонажу подходит почтальон с письмом.</p>

<p>В вам день проведения проверки налоговый сотрудник должен предъявить свое служебное удостоверение. Во время проверки изучаются все необходимые документы. После проверки налоговой составляются акт, который прописывают обе стороны. Какая была проверка, когда, кто ее проводил, кто ответственный за организацию, какие налоги в итоге начислены и почему. Акты подписывают обе стороны.</p>	<p>- К персонажу подходит сотрудник налоговой и показывает удостоверение, изучает документы полученные от налогоплательщика, оба подписывают акт.</p>
<p>Приехать к вам налоговики могут по плану или вне плана. Во время плановых проверяют все ли налоги вы платите и насколько добросовестно. Делать это имеют право не чаще 1 раза в год. Документы могут проверять только за последние 3 года, не больше. Длится такая проверка не больше 30 дней. Для крупных налогоплательщиков – не больше 50 дней. Если у вашей компании сеть филиалов в разных регионах страны, то на каждый у налоговиков есть не больше 30 дней.</p>	<ul style="list-style-type: none"> • «Плановая проверка <1раза в год> • «Документы за <3 года> • «Время проверки <30 дней> (30 затем меняются на 50)
<p>Кстати, далеко не факт, что вас будут проверять каждый год. Вот как в налоговой составляют план проверок: В 1-ый раздел попадают те организации, у которых высок риск неуплаты. Во 2-ой - случайные налогоплательщики. Их, кстати, не больше 5% от общей массы. Так что шанс попасть под проверку, если вы добросовестно выполняете свои обязательства очень низкий.</p>	<p>- Пустой лист «План проверок». -- Рядом перебирается реестр (электронный список). - В первый раздел попадают строчки выделенные красным, во второй случайные из реестра. ----- Второй раздел выделяется скобками с подписью 5%</p>
<p>Что же может заставить налоговиков прийти с внеплановой проверкой? Есть несколько подходящих случаев: реорганизация организации ликвидация организации прекращение деятельности индивидуального предпринимателя по заявлению самого налогоплательщика если появились доказательства того, что плательщик неправильно исчисляет налоги или если он ввозит товар в Кыргызстан из таможенного союза и платит НДС или акцизный налог</p>	<ul style="list-style-type: none"> - Налоговый инспектор в кадре. - «Внеплановая проверка проводится в случае:» реорганизации организации • ликвидация организации • прекращение деятельности ИП • подозрения неправильного исчисления налогов • ввоза товаров из ТС и оплаты НДС и акцизного налога
<p>Внепланово могут также проверить налогоплательщика, если тот участвует в создании социально значимых объектов. Например, подрядчик, строящий школу или детсад. Проверять не по плану могут не больше 3 дней.</p>	<p>- Рядом появляется здание школы. - Текст «Внеплановая проверка <3 дней></p>

<p>Если вас уже проверила налоговая, а год еще не истек, есть законное право перепроверить. Но только если на то есть основания. Перепроверять должен уже не тот сотрудник, который вел проверку изначально. И у него на это не больше 15 дней.</p>	<p>- Длительность повторной проверки <15 дней</p>
<p>Итак, с выездными проверками понятно. Что же означает «камеральная»? Это значит, что сотрудник налогового органа не будет выезжать на место, а проверит сданные документы непосредственно на рабочем месте. Если в итоге выяснится, что кто-то завысил или занижил сумму налога, или допустил ошибки в отчетности, нарушителю придет письмо. Его потребуют устранить все недочеты за 15 дней.</p>	<p>- Камеральная проверка – это... - Сотрудник налоговой достает из большой коробки бумаги. - На исправление ошибок в отчетах дается 15 дней</p>
<p>А еще налоговая может устраивать рейды. Не чаще 12 раз в год на одного и того же плательщика. Могут проверить, зарегистрированы ли вы в налоговой, есть ли кассовый аппарат, платит ли гражданин по патенту и так далее.</p>	<p>- Здание офиса или магазина. Над входом висит текст «<12 рейдов в год» - Список проверок с чебоксами</p>
<p>Еще один вид проверки – контрольный закуп. Сотрудники налоговой просто идут, покупают товары и проверяют: даст продавец кассовый чек или нет. Если нет – это нарушение закона. Такие проверки налоговая может проводить когда угодно и сколько угодно.</p>	<p>- Продавец на кассе протягивает чек налоговому инспектору.</p>
<p>И наконец, налоговый пост. Это когда компетентные люди из органов Налоговой службы в течение установленного срока наблюдают за налогоплательщиком. Чтобы обеспечить полноту учета оборота товаров и денежных средств. Посты устанавливают для производителей подакцизных товаров, для осуществляющих деятельность в сфере общественного питания, торговли и в курортно-оздоровительной сфере, для осуществляющих добычу полезных ископаемых, для налогоплательщиков с задолженностями или систематически представляющих налоговые отчеты с нулевыми показателями. Налоговый пост работает в том же режиме, что и налогоплательщик. Каждый месяц пост составляет справку.</p>	<p>- Группа людей в темно синих костюмах с погонами, галстуках и темных очках. У некоторых в руках портфель - Появляются иконки, движутся, исчезая за группой людей: штамп акциз, тарелка с приборами, чек на товаре, пляжный зонг с мячом, большой кран на фоне гор, бумага «налоговый отчет» мигает красным. - На часах время с 9 до 6 закрашивается красным</p>

Тема №3.1 Подоходный налог

Расчетный хронометраж: 03:50

Закадровый текст	Визуализация
<p>Подоходный налог – это общегосударственный вид налога. То есть, его ставки действуют по всей территории республики - 10%. И это самый популярный вид отчислений. Так кто же его платит?</p>	<p>Подоходный налог</p> <ul style="list-style-type: none"> - На карте КР стоит 10% и множится по всей территории.
<p>Во-первых, все граждане Кыргызстана, получающие доход. Иностранцы, которые получают доход на территории Кыргызстана тоже обязаны его платить. А также организации, выплачивающие доход иностранцам из источника в Кыргызстане.</p>	<ul style="list-style-type: none"> - Значки человек с растущими монетами у головы с подписями «Граждане КР», «иностранцы работающие в КР», «организации выплачивающие иностранцам доход из источника в КР»
<p>Доход физического лица – это полученные денежные средства и материальные ценности в результате своей деятельности.</p>	<ul style="list-style-type: none"> - Сотрудник ГНС в кадре. - Доход физического лица – это полученные денежные средства и материальные ценности в результате своей деятельности.
<p>Как вычитывают подоходный налог? И из какой суммы его нужно платить? Давайте посмотрим.</p>	<ul style="list-style-type: none"> - Как вычитывают подоходный налог?
<p>Налоговая база по подоходному налогу исчисляется как разница между совокупным годовым доходом, полученным налогоплательщиком за налоговый период, и вычетами.</p>	<ul style="list-style-type: none"> - Линия графика «доход». Начальная точка «1 января», конечная точка «31 декабря». Заполняется цветом.
<p>Что же считается доходом?</p> <p>"Доход" – это увеличение активов, получение материальных ценностей, выгод, а также уменьшение обязательств налогоплательщика.</p>	<ul style="list-style-type: none"> - Линия графика «вычеты» находится ровно под первым. Механика та же, но цвет заполняет не весь график, и появляется подпись «доход». - "Доход" – это увеличение активов, получение материальных ценностей, выгод, а также уменьшение обязательств налогоплательщика.
<p>Совокупный годовой доход – это все виды доходов, которые вы получили за год.</p>	<ul style="list-style-type: none"> - Совокупный годовой доход – это все виды доходов, которые вы получили за год. (Круговая диаграмма разных цветов без подписей появляется по часовой стрелке, рядом подпись «год»)
<p>Если вы работаете согласно трудовому кодексу, то облагаемый подоходным налогом доход не может быть ниже минимального расчетного дохода. Каждый год эту цифру вычитывают отдельно для каждого города и района.</p>	<ul style="list-style-type: none"> - «Доход > минимальный расчетный доход». Обводится окружностью с названием «подоходный налог»
<p>Ставка подоходного налога в Кыргызстане – 10% от совокупного годового дохода. То есть, нужно сложить все доходы, полученные как в денежной, так и в натуральной форме, в форме работ, услуг.</p>	<ul style="list-style-type: none"> - На отрезке, символизирующем годовой доход, выделяется цветом 10% - Необлагаемые доходы не включаются в совокупный годовой доход.

<p>Доход, ожидаемый к получению, но не полученный фактически, не является доходом и не включается в состав совокупного годового дохода. Также есть утвержденные налоговые кодексы необлагаемые доходы, которые не включаются в совокупный.</p>	<p>- На экране много минусов превращаются в улыбки.</p>
<p>Есть еще и положенные гражданам вычеты.</p> <p>Нужно понимать, что вычитают их не из суммы налога – то есть не из того, что гражданин должен государству, а из суммы, исходя из которой в итоге будут налог вычитываться. Чем меньше сумма, тем меньше налог. Можно заплатить меньшую сумму налога, если знаешь свои льготы.</p>	<p>- Отрезок годового дохода немного укорачивается, и вместе с ним и закрашенная часть 10%</p>
<p>В среднем, в год государство возвращает гражданам 15 миллионов сомов по социальным вычетам. Возвраты по имущественным растут с каждым годом и исчисляются десятками миллионов сомов.</p>	<p>- 15 млн сомов по социальным вычетам в год + возвраты по имущественным налогам</p> <p>- несколько групп семей обнимаются</p>
<p>Теперь, когда выгода очевидна, давайте разбираться, какие же это льготы?</p> <p>Итак, вычеты бывают стандартные, имущественные и социальные.</p>	<p>- Вычеты бывают:</p> <ul style="list-style-type: none"> • стандартные • имущественные • социальные
<p>В стандартные входит персональный вычет в размере 6,5 расчетных показателей. Это 650 сомов в месяц за каждого налогоплательщика. Это 7 800 сомов в год. За каждого иждивенца гражданин может списать еще по 100 сомов в месяц. В стандартные вычеты уходят и пенсионные отчисления в Соцфонд 10 процентов от общей суммы полученного дохода.</p>	<p>- Стандартные вычеты.</p> <p>- Персональный - 6,5 расчетных показателей = 650 сомов в месяц или 7800 сомов в год за каждого налогоплательщика.</p> <p>- За каждого иждивенца - 100 сомов в месяц = 1200 сомов в год</p> <p>- Пенсионные отчисления – 10 % от дохода</p>
<p>На социальном вычете можно ежегодно получить еще большую необлагаемую сумму. Его можно получить на образование. Свое собственное или иждивенца не старше 24 лет. Это значит, что если вы пошли получать высшее или можете профессиональное образование, отдали старшего в школу, а младшего в детский сад, то можете рассчитывать, что с этих денег государство налогов не возьмет. Правда эта сумма не должна превышать 10% от налоговой базы, а для налогоплательщиков, содержащих троих и более иждивенцев, - не более 25 процентов от размера налоговой базы налогоплательщика без учета вычетов на образование.</p>	<p>- Социальный вычет.</p> <p>- Шапка выпускника с кисточкой, рядом стопка монеток.</p> <p>- «За себя или иждивенца до 24 лет»</p> <p>- «НЕ БОЛЕЕ 10% от налоговой базы» на отрезке суммы налоговой базы выделяется цветом десятая часть.</p> <p>а для налогоплательщиков, содержащих троих и более иждивенцев, - не более 25 процентов от размера налоговой базы</p>

<p>И, наконец, самый крупный – имущественный вычет. Его можно получить в сумме средств, которые граждане направил на погашение процентов по ипотеке. Но не более 230 000 сомов в год. На вычет не стоит рассчитывать, если ипотеку за вас платит, например, работодатель.</p>	<p>- Имущественный вычет. - % по ипотеке. (Жилой многоэтажный дом) - Не более 230 000 сомов в год.</p>
<p>В большинстве случаев подоходный налог выплачивает работодатель. Его удерживают у сотрудника перед выплатой заработной платы.</p> <p>Так как же тогда можно вернуть деньги ежемесячные с вычетов? Нужно просто обратиться в налоговый орган и предоставить документы, подтверждающие ваше право на вычеты. Вас попросят указать счет в банке и начислят туда сумму возврата.</p>	<p>- Видим человека получающего в бухгалтерии ЗП. - От слова «зарплата» отделяется призрачная надпись «10%» - Человек у здания налоговой, улыбается. - Текст «баланс банковского счета» и цифры меняющиеся с нулей.</p>
<p>Сама ставка подоходного налога в Кыргызстане одна из самых низких на постсоветском пространстве. За 10 лет с 1996 по 2006 годы она снизилась с 33 до 10%.</p>	<p>График</p>
<p>Подоходный налог очень важен для бюджета страны. Доля подоходного налога в 2017 году составила 15%.</p>	<p>График</p>

Тема № 3.2-3.3. Единая налоговая декларация (физического лица): порядок заполнения и порядок предоставления возврата превышенной суммы по ЕНД физического лица

Расчетный хронометраж: 05:00

Закадровый текст	Визуализация
<p><i>Налоговая декларация – это один из главных инструментов добровольного заявления граждан о своих доходах и имуществе. Во всех развитых странах мира Налоговая декларация является главным налоговым отчетом.</i></p>	<ul style="list-style-type: none"> - налоговый инспектор в центре кадра. - На фоне возникает контур карты мира и текст «во всех развитых странах мира Налоговая декларация является главным налоговым отчетом»
<p><i>Сегодня ЕНД в Кыргызстане могут не сдавать граждане, у которых нет бизнеса, движимого имущества, а недвижимость не превышает определенной площади. В 2020 году введут всеобщую декларацию. То есть каждый, кто имеет доход, имущество и/или земельный участок будет обязан представлять в налоговые органы отчет. То есть, почти все граждане страны. Всеобщее декларирование позволит сравнить имущество, которое появилось у того или иного лица, с легальными источниками его доходов.</i></p>	<ul style="list-style-type: none"> - Сдача ЕНД не обязательна, если: <ul style="list-style-type: none"> • У вас нет бизнеса • Нет движимого имущества • Недвижимость не превышает определенной Sm² - «С 2020 года «Всеобщая декларация»». - Человек позади которого выстраивается гора из машин, домов, а рядом график постоянно уменьшающихся доходов. - ЕНД для физического лица.
<p><i>Так как сдача декларации для юридических лиц и госслужащих – это отдельные большие темы, давайте поговорим о том, что предстоит вам всем. ЕНД для физического лица.</i></p>	
<p><i>Итак, если вы получаете доход, у вас есть земля, или дом, квартира или машина, вы должны будете сдавать декларацию. Не нужна отчетность лишь тем, у кого ничего нет либо тем, кто в течение отчетного года получал только необлагаемый доход. Например, пенсию, стипендию или получил подарок или наследство от близких родственников.</i></p>	<ul style="list-style-type: none"> - Человек. Вокруг: растет стопка монет, появляется дом, сад, машина. От человека стрелка к тексту «ЕНД». - Студент с книжками. Вокруг слова «пенсия», «стипендия», «наследство», «подарок». ЕНД зачеркивается.
<p><i>Декларацию по нынешнему закону физические лица представляют до 1 апреля. Отчитываются за предыдущий год.</i></p>	<ul style="list-style-type: none"> - Снова видим сотрудника ГНС. - «ЕНД. До 1 апреля каждого года»
<p><i>Где взять бланк? Налогоплательщики могут самостоятельно распечатать форму ЕНД с сайта налоговой службы (www.sii.gov.kg), заполнить ее дома или в офисе и представить в налоговую службу. Также взять бланк можно абсолютно бесплатно в любом налоговом</i></p>	<ul style="list-style-type: none"> - Форма ЕНД на сайте ГНС (ссылка) - Сотрудник налоговой протягивает лист и показывает рукой жест «класс!».

<p>органе. Сотрудники на местах по требованию гражданина должны не только распечатать форму декларации, но и оказать всю необходимую помощь в ее заполнении.</p>	
<p>Заполненную декларацию физическое лицо обязано сдать в налоговый орган по месту прописки или фактического проживания. Можно сделать это лично с посещением налогового органа, можно отправить по почте заказным письмом, а можно в электронном виде не приходя в налоговый орган.</p>	<ul style="list-style-type: none"> - Лист бумаги кружится по экрану и исчезает с эффектом. - Появляется конверт и повторяет путь листка. - Затем появляется иконка, например, Word.
<p>Интересно, что даже если вы сдали декларацию с ошибками, внести поправки вы можете в любой момент в течение аж 6 лет с момента сдачи.</p>	<ul style="list-style-type: none"> - «В ТЕЧЕНИЕ 6 ЛЕТ вы можете внести поправки»
<p>Кстати, сдача декларации – это как раз тот момент, когда вы можете получить социальные и имущественные вычеты о которых мы говорили в прошлом видеоуроке. Напомним, из облагаемой суммы могут вычесть затраты на образование или выплаты по ипотеке. И вернуть вам разницу по уплаченным налогам.</p>	<ul style="list-style-type: none"> - ЕНД – шанс вернуть затраты на образование и ипотеку.
<p>Итак, чтобы получить вычет за образование вам кроме заполненной декларации нужно принести в налоговый орган заявление, копию контракта об оказанных платных услугах, копию квитанции за оплату.</p>	<ul style="list-style-type: none"> - ЕНД + заявление + копия контракта + копия квитанции (рисуем иконками)
<p>Если вы тратились не на свою учебу, а иждивенца, то понадобятся его документы. Свидетельство о рождении/документ об усыновлении или удочерении иждивенца, справку с места обучения, копии паспорта Декларанта, паспорта иждивенца (при наличии), паспорта супруга или супруги Декларанта, свидетельства о браке или расторжении брака. Также понадобятся справка с места работы о сумме начисленной заработной платы, удержанных суммах подоходного налога и отчислений по государственному социальному страхованию с заработной платы за календарный год. Еще одно требование - справка о составе семьи из айыл окмоту, домоуправления, ТСЖ, квартального комитета, или жилищного кооператива.</p>	<ul style="list-style-type: none"> + свидетельство о рождении (документ об усыновлении/удочерении) + справка с учебы + копия паспорта Декларанта + копия паспорта иждивенца + паспорта супруги или супруга Декларанта + свидетельство о браке или его расторжении. (показываем иконками) Отдельно выделяем: справку с места работы о ЗП, о суммах подоходного налога и отчислений в соцфонд + справка о составе семьи

<p>Чтобы вернуть илмуущественный вычет нужно заявление, копия паспорта, если есть копия техпаспорта на авто, копия договора об ипотеке, копия договора о залоге, копии платежных документов об уплате ипотечного кредита, справку о фактически произведенных уплатах сумм из банка, и справку с места работы.</p> <p>Как видим, документов нужно немало, но зато можно вернуть значительную сумму. Ежегодно государство возвращает гражданам десятки миллионов сомов.</p>	<p>Заявление + копия паспорта + копия техпаспорта + договора по ипотеке + копия договора о залоге + копии платежных документов + справки из банка + справка с работы</p> <p>- Несколько семей с детьми и стариками группами. Рядом счетчик возвращаемых сумм по вычетам.</p>
<p>Что будет если декларацию не сдать или сделать это не вовремя? В таком случае придется заплатить штраф. Для физических лиц — 1 тысячу сомов, для юридических — 5 тысяч.</p>	<p>- Несвоевременная подача ЕНД влечет за собой штраф в размере: - 1 тыс. сомов для физических лиц - 5 тыс. сомов для юридических лиц.</p>
<p>Отдельное наказание для государственных служащих. Стоит чиновнику опоздать со сдачей или что-то утаить, как налоговая служба сразу же публикует информацию в СМИ и направит соответствующие материалы в прокуратуру.</p>	<p>- Чиновник бежит с развешивающимся галстуком, на кармане пиджака значок флаг КР. - Его фотография появляется в заголовке газеты. - Чиновник останавливается, по лбу стекает капля пота. - Появляется здание прокуратуры.</p>
<p>С каждым годом все больше кыргызстанцев добровольно сдают декларации. По итогам 2018 года таких граждан было уже почти 500 тысяч.</p>	<p>- Цветные силуэты людей выстраиваются в ряды и собираются в очертания карты КР. - - Текст «500 000 ТЫС. ГРАЖДАН в 2018 году»</p>

Тема № 4.1 Налог на имущество

Расчетный хронометраж: 04:50

Закадровый текст	Визуализация
<p>Если у вас есть имущество, зарегистрированное на территории Кыргызстана, вы обязаны платить налог. Это, кстати, распространяется и на жилье, взятое в ипотеку и на имущество, приобретенное в рамках договора финансовой аренды.</p>	<p>- Налоговый инспектор на фоне карты. - На карте появляется дом «в разрезе» с мебелью. Текст «Ипотека/аренда»</p>
<p>Давайте разберемся подробнее, за что именно надо платить. Все имущество, за которое взимается налог делится на 4 группы</p>	<p>- «Имущество делится на 4 группы» Экран делится на 4 части. - Когда речь заходит о конкретной группе, соответствующая часть экрана увеличивается.</p>
<p>жилье дома, квартиры, дачные дома, предназначенные для постоянного или временного проживания, не используемые для осуществления предпринимательской деятельности</p> <p>Оплата в срок не позднее дня, следующего за 1 сентября текущего года по месту учетной регистрации или местонахождению объекта имущества;</p>	<p>- 1) Жилые дома, квартиры, дачи для личного пользования. (Группа картинок)</p> <p>- «Оплата до 1 сентября каждого года включительно»</p>
<p>Жилые дома, квартиры, дачные дома, пансионаты, дома отдыха, санатории, курорты, производственные, административные, промышленные, другие предназначенные или используемые для осуществления предпринимательской деятельности</p>	<p>- 2) Жилые дома, квартиры, дачи, пансионаты, дома отдыха, санатории, курорты, производственные, административные, промышленные и другие капитальные строения, предназначенные для предпринимательской деятельности. (Группа картинок)</p>
<p>временные помещения из металлических и других конструкций, такие, как киоски, контейнеры, предназначенные или используемые для осуществления предпринимательской деятельности</p> <p>Налоги по 2 и 3 группе платят - ежеквартально в срок не позднее дня, следующего за 20 числом третьего месяца текущего квартала, равными долями в течение текущего года т.е.:</p> <p>- до 21 марта т. г.;</p> <p>- до 21 июня т. г.;</p> <p>- до 21 сентября т. г.;</p> <p>- до 21 декабря т. г.</p>	<p>- 3) киоски, контейнеры и другие помещения из металлических и других конструкций, предназначенные для предпринимательской деятельности. (Группа картинок)</p> <p>- Под 2 и 3 группой текст «Выплаты ежеквартально в срок не позднее дня, следующего за 20 числом третьего месяца текущего квартала, равными долями в течение текущего года»</p> <p>- Отрезок символизирующий год делится на равные доли, каждая подписывается «до 21 марта, до 21 июня и тд»</p>

<p>Четвертая группа - транспортные средства, включая самоходные машины и механизмы.</p> <p>Налог на них должен быть уплачен:</p> <ul style="list-style-type: none"> • для физических лиц в срок, устанавливаемый Правительством Кыргызской Республики, по месту регистрации или временной регистрации объекта имущества • для организаций и индивидуальных предпринимателей в срок, устанавливаемый Правительством Кыргызской Республики, но в период до прохождения технического осмотра – по месту регистрации объекта в соответствующем уполномоченном государственном органе. 	<ul style="list-style-type: none"> - 4) Транспортные средства, включая самоходные машины и механизмы. - Будильник. Стрелки проходят небольшое расстояние, закрашивающееся зеленым. Когда стрелки останавливаются, будильник подпрыгивает, а цвет становится красным. - «До технического осмотра»
<p>За свое имущество налогоплательщик должен еще отчитаться. Организации отчитываются до 1 марта, обычные граждане до 1 апреля.</p>	<ul style="list-style-type: none"> - «Сроки подачи ЕНД: для юридических лиц до 1 марта для физических лиц до 1 апреля» - На календаре отмечаются соответствующие даты.
<p>Впрочем, платить должны не все. Если ваше жилье меньше определенной площади, то государство освобождает вас от налогов. Для разных населенных пунктов максимально допустимые размеры разные. Например, в Бишкеке могут не платить налог хозяева домов меньше 150 квадратных метров и квартир меньше 80 квадратных.</p>	<ul style="list-style-type: none"> - Чертится схема жилого помещения, всплывает текст «< определенной Sm²». - Текст «налог на недвижимое имущество» перечеркивается. - Условные очертания карты города подпись Бишкек - Дом «<150 кв.м» - Квартира «<80 кв.м»
<p>Льготы есть у дипломатических объектов, зданий международного уровня организаций. Не облагают налогом объекты имущества некоторых обществ инвалидов.</p> <p>Также рассчитывать на льготы обладатели некоторых званий, участники боевых действий, те, кто пострадал, защищая родину, инвалиды. Освободить от налога также могут своим решением местные власти.</p>	<ul style="list-style-type: none"> - Здание с вывеской «Посольство» - Здание с флагом КР и Евросоюза Всемирного банка - Здание с табличкой человека в инвалидной коляске. - Человек в форме капитана, человек в солдатской форме, солдат в инвалидной коляске, обычный человек в коляске.
<p>Как же высчитывают сумму, которую должен платить владелец имущества?</p> <p>Сначала нужно высчитать налогооблагаемую стоимость. Чтобы ее узнать, нужно умножить 5 разных составляющих: стоимость одного квадратного метра площади. Она установлена государством и зависит от материала и срока эксплуатации. Чем новее и прочнее здание, тем больше придется платить. Умножаем на площадь. Если это жилье, то на ту часть площади, которая сверх</p>	<ul style="list-style-type: none"> - Налоговый инспектор в кадре. «Как же высчитывают сумму, которую должен заплатить владелец имущества?» - Формула: Цена S кв.м (мелким шрифтом снизу: зависит от материалов и сроков эксплуатации) x Количество S кв.м (общая площадь для имущества 2 и 3 группы; площадь, превышающая установленную для 1 группы) x Региональный коэффициент (в зависимости от его местонахождения на территории КР) x Зональный коэффициент (в

<p>установленной, той за которую не нужно платить налог. Если это предпринимательская недвижимость, то на всю площадь. Дальше умножаем на региональный коэффициент. У крупных городов он выше, у маленьких населенных пунктов ниже. Затем зональный коэффициент. Он зависит от того в каком районе села или города находится имущество. Чем ближе к центру, тем дороже. И отраслевой коэффициент для зданий под бизнес.</p> <p>Итак, давайте попробуем посчитать. Допустим, у вас квартира площадью 100 квадратных метров в новом кирпичном доме в центре Токмока.</p> <p>По таблице в налоговом кодексе 1 квадратный метр такого жилища стоит 15 тысяч сомов. Мы помним, что за 80 квадратов можем не платить. Значит берем оставшиеся 20. Умножаем. Региональный коэффициент города – 0,6. Зональный – единица. И отраслевой, выходит тоже единица. Получается, что налогооблагаемая стоимость 180 тысяч сомов. От нее и будем вести расчёты.</p> <p>Если бизнес в этой квартире вы не ведете, то ставка – 0,35% от базы. Итого, получается, что вы должны государству 630 сомов в год.</p> <p>Для имущества выполняющего предпринимательские цели ставка выше – 0,8%.</p>	<p>зависимости от местонахождения в населенном пункте) x (Отраслевой коэффициент)(в скобках, снизу мелко: для зданий под бизнес)</p>
	<p>15000 x 20 x 0,6 x 1 x 1 = 180 000 тысяч сомов</p>
	<p>180 000 / 100 * 0,35% = 630 с.</p>
	<p>180 000 / 100 * 0,8% = 1440 с.</p>
<p>Что касается налога на транспорт, то тут сумма будет зависеть от года выпуска, объема двигателя и вида транспорта. Чем больше объем и чем новее авто, тем больше придется заплатить.</p>	<p>- Легковая машина, джип, бус. - «Год выпуска», «Объем двигателя», «Вид транспорта»</p>

Тема №5.1 Земельный налог

Закадровый текст	Визуализация
<p>Доля земельного налога среди остальных налоговых поступлений самая низкая. Всего 1,2% от общей суммы. Платят его собственники земель или землепользователи и не важно, используют они этот участок или нет. Если участком владеют несколько человек, то платят все. Все, кто получил землю от государства в аренду под сельское хозяйство, тоже обязаны платить. Если хозяин земли содет ее кому-то в аренду, то платить все-равно должен сам.</p>	<p>Налоговый инспектор в кадре. - График или диаграмма сборов. - Рядом с цифрами 1,2 % картинка поля. - График исчезает. Под полем появляются люди, под каждым из них 1,2%.</p>
<p>Платить нужно 1 раз в год. Как же понять сколько? По сельскохозяйственным угодьям сумма зависит от площади и коэффициента инфляции. Участки несельскохозяйственного назначения облагаются в зависимости от площади, зоны, и от того, ведется на территории бизнес или нет.</p>	<p>- «Площадь» и «коэффициент инфляции» - «Площадь», «Зональный коэффициент», «Коэффициент коммерческого пользования»</p>
<p>Зональные коэффициенты устанавливаются местными органами власти в соответствии с кодексом региона. Самые высокие в Бишкеке и Оше. Самые низкие в других населенных пунктах</p>	<p>- На карте рядом с названием населенных пунктов появляются коэффициенты. Бишкек - 0,6-3; Ош - 0,3- 3 Другие населенные пункты - 0,3-1,2.</p>
<p>Каковы же ставки по земельному налогу в Кыргызстане? Если речь идет о сельскохозяйственных угодьях, то платить можно частями. В размере 20% - не позднее дня, следующего за 25 апреля; в размере 25% - не позднее дня, следующего за 25 августа; в размере 55% - не позднее дня, следующего за 25 ноября т.г.</p>	<p>- «Для сельхоз угодьев» Отрезок года делится на три части. Каждая часть подписывается «до 26 апреля», «до 26 августа», «до 26 ноября»</p>
<p>Организации и предприниматели, которые пользуются землей платят налог равными долями каждый квартал, то есть 4 раза в год. за 1 квартал - не позднее дня, следующего за 20 января; за 2 квартал - не позднее дня, следующего за 20 апреля; за 3 квартал - не позднее дня, следующего за 20 июля; за 4 квартал - не позднее дня, следующего за 20 октября т.г.</p>	<p>- Здание офиса и человек впереди. - Отрезок года делится на 4 части. Каждая часть подписывается «до 21 января», «до 21 апреля», «до 21 июня», «до 21 октября»</p>

<p><i>За придомовые участки граждане платят не позднее дня, следующего за 1 сентября текущего года. Не платят за свои придомовые сады и огороды могут инвалиды и участники Великой Отечественной войны, войны-Афганцы, участники ликвидации аварии Чернобыльской АЭС, инвалиды с детства и инвалиды I и II групп, члены семей военнослужащих и милиционеров погибших при исполнении. Также освобождаются пенсионеры и родители 4 и более несовершеннолетних детей.</i></p> <p><i>Также освободить крестьянина полностью или частично от уплаты налога на землю могут местные кенешы, если тот понес убытки в следствие обстоятельств непреодолимой силы.</i></p>	<p>- Придомовой участок – до 1 сентября каждого года.</p> <p>- Налог на придомовой участок (зачеркнуто) : (список) Каждая строчка иллюстрируется небольшой картинкой</p>
	<p>- Человек на фоне поля. - В землю ударяет молния и поле стораает.</p>

Тема №6.1 Налоговое правонарушение и ответственность за его совершение

Расчетный хронометраж: 01:50

Закадровый текст	Визуализация
<p>Налоговые нарушения в Кыргызстане – это не административные и не уголовные преступления.</p> <p>Виды налоговых правонарушений и какая ответственность наступает за их совершение прописаны в Налоговом кодексе. Итак, давайте посмотрим, какими они бывают:</p> <p>1. Ведение деятельности без налоговой и/или учетной регистрации в налоговом органе - это значит:</p>	<p>Женщина в тоге (Фемида) аккуратно кладет на стол весы, берет со стола книгу НК и предьявляет ее зрителю.</p> <p>- Ведение деятельности без налоговой и/или учетной регистрации в налоговом органе</p>
<p>Если гражданин произвел транзакции, при этом, не зарегистрировался в налоговой и соответственно, не платил налогов, то справедливо нарушитель будет обязан выплатить всю сумму одним разом, за весь период деятельности. Не меньше 5 тысяч сомов.</p>	<ul style="list-style-type: none"> - Налоговая (зачеркнуто) - Уплата налогов (зачеркнуто) - Куча денег (подпись «не меньше 5000 сом»)
<p>2. Занижение сумм налога:</p> <p>Граждане, которые занизили сумму налога в отчетности должны будут платить помимо заниженной суммы налога и налоговые санкции в зависимости, от суммы которую скрыли от государства.</p> <p>-Если заниженная сумма налога меньше 2% от годового дохода, то налоговые санкции не применяются,</p> <p>- Если от 2 до 5, то придется выплатить половину той суммы, которую занизил по отчетности, в виде налоговых санкций. Если больше 5% придется заплатить в виде налоговых санкций 100% заниженной суммы.</p>	<p>-Занижение сумм налога</p> <ul style="list-style-type: none"> - Быстрый кадр с человеком, жалобно выворачивающим пустые карманы - На пустом белом экране: - Меньше 2% (растворяется) - От 2 до 5% (50% заниженной суммы) - Больше 5% (100% заниженной суммы)
<p>3. Невыполнение обязанности по уплате налогов налоговым агентом</p> <p>Если налоговый агент не уплатил сумму удержанного подоходного налога или уплатил, но не полностью, то во-первых, уплатить все равно придется. Сверху за каждый просроченный месяц по 10% от суммы, но не более 50% от суммы подоходного налога.</p>	<p>- Невыполнение обязанности по уплате налогов налоговым агентом</p> <ul style="list-style-type: none"> - Куча денег - Куча денег отъезжает и за ней еще 11 куч, итого 12 по числу месяцев в году. Над каждой плавают изображение 10%
<p>У налоговых нарушений, как и у уголовных и административных нарушений есть свои сроки давности. Спустя 6 лет после совершения нарушения привлечь гражданина к ответственности будет уже нельзя.</p>	<p>Человек с табличкой «6 лет» улыбается и пожимает плечами</p>

<p><i>А еще нельзя наказывать дважды за одно и то же нарушение. Доказать вину налогоплательщика – обязанность налогового органа. Плательщик доказывать свою невиновность не обязан.</i></p>	<p>Налоговик стоит, чешет голову, достает пачку документов и читает их</p>
<p><i>Если есть основания, то привлечь могут не только за нарушения налогового законодательства, но и даже завести уголовное дело.</i></p>	<p>Налоговик убирает документы, рядом всплывают наручники.</p>
<p><i>Даже если плательщик признан невиновным и с него снята ответственность – это не повод потом не платить налоги. Уплатить налоги за весь период в итоге все равно придется.</i></p>	<p>- ПРИЗНАНИЕ НЕВИНОВНОСТИ И СНЯТИЕ ОТВЕТСТВЕННОСТИ ЗА ПРАВОНАРУШЕНИЕ НЕ ОСВОБОЖДАЕТ ОТ УПЛАТЫ НАЛОГОВ.</p>

Тема №6.2 Обжалование решения органов налоговой службы

Расчетный хронометраж: 01:40

Закадровый текст	Визуализация
Согласно Налогового кодекса, налогоплательщик имеет право обжаловать решение, действие или бездействие должностного лица органа налоговой службы.	В центре кадра налоговый инспектор. Над головой, в облаке для текста, фигура человека. От человека идет стрелка с подписью «жалоба»
Налогоплательщик не согласный с решением налогового органа, врученным ему соответствующим образом, может подать жалобу в уполномоченный налоговый орган.	Увеличение на человека со стрелкой «жалоба»
Главное успеть написать жалобу за 30 дней после того, как вам сообщили о решении. Пока налоговый орган разбирается, действие решения государственной налоговой службы приостанавливается, и пеня налогоплательщику не начисляется. Государственная налоговая служба проверит доводы налогоплательщика, его экономическую деятельность, и действия проверяющего сотрудника.	<ul style="list-style-type: none"> - Часы с бегущими стрелками, рядом подпись «30 дней». - «Пеня (55.55 к примеру)» обнуляется - На ладони Эльмиры человек и текст «Доводы, экономическая деятельность, действия сотрудника налоговой службы».
Жалоба подается в письменном виде и к ней прилагаются все необходимые документы. Специалисты должны рассмотреть ее в течение 30 дней. Если ответ за это время не пришел, жалобу должны удовлетворить автоматически.	<ul style="list-style-type: none"> - Лист с заголовком «Жалоба». - Календарный месяц заполняется цветом, когда месяц кончается, на листе с жалобой появляется знак вопроса и превращается в зеленую галочку.
Если жалоба составлена неправильно, не хватает некоторых документов или сведений налоговый орган возвращает заявителю жалобу, с указанием причины. После устранения причин возврат налогоплательщик имеет право повторно направить жалобу в уполномоченный налоговый орган в течение 10 дней, следующих за днем получения возвращенной жалобы.	<ul style="list-style-type: none"> - Несколько листов вокруг центрального с «жалобой», на котором красным выделяется текст, вокруг некоторые листы становятся прозрачными и исчезают. - Песочные часы. Над ними счетчик от 10 до 0. Рядом заново собираются вместе листы из предыдущего кадра с жалобой.
Вообще, у налоговой службы есть 3 варианта решений. Удовлетворить полностью, частично или отказать. Если ваши требования удовлетворили, то предыдущее решение налоговиков отменяется. Если нет, то писать больше не нужно. Если гражданин будет направлять одни	<ul style="list-style-type: none"> - Круг заполняется зеленым цветом. - Круг заполняется зеленым цветом наполовину, остальная часть красная. - Круг заполняется красным цветом, исчезает со звуком Error для Windows, на его месте появляется грустный смайл.

<p><i>и те же жалобы и не приводить новых аргументов, специалисты могут просто прекратить реагировать на письмо.</i></p> <p><i>Если налогоплательщик не согласен с решением, то он может обратиться в суд.</i></p>	<p>- Деревянный молоточек судьи стучит, грустный смайл из предыдущего кадра улыбается.</p>
--	--