

協力隊帰国隊員アンケート調査

(昭和53年度第1次隊員——58年度第2次隊員)

報告書

実り多かった協力隊活動体験

JICA LIBRARY



1209185 [6]



国際協力事業団
青年海外協力隊事務局

〒150 東京都渋谷区広尾4-2-24 TEL.03(400)7261<代>

6527



1209185 [6]

はじめに

青年海外協力隊は、昭和40年に発足して以来、すでに21年。この間、協力隊員が派遣された国の数は36カ国（アジア、アフリカ、中近東、中南米、南太平洋）、参加した協力隊員数は、のべ6700人を越えています。（昭和62年2月現在）

現地で実際に活動し2年間の任期を終えて帰国した協力隊員の生の声を聞き、その実態を把握することは今後協力隊事業をより一層発展させていく上で非常に重要かつ不可欠なことであります。

今回の「協力隊帰国隊員アンケート調査」は、昭和54年『(社)協力隊を育てる会』で行なった「帰国隊員調査」を引継いだものですが、隊員の参加から帰国に至るまでの実態および彼らの考え方、意識を知る上で貴重な資料であり、本調査結果からも、隊員の現地での活動の充実ぶりをうかがうことができ、また今後、解決していかなくてはならない課題等も提供されています。

本レポートは、各方面の方がそれぞれの立場でご活用いただけるよう、このスペースの限り、調査結果の数値を掲載しました。調査結果は協力隊事業の発展のため、多くの方々に本レポートを十分にご活用いただければ幸いに存じます。

国際協力事業団

青年海外協力隊事務局

目 次

	ページ
I. 調査の概要	9
II. 調査結果の要約	
1 参加に至るまでの状況	15
①協力隊を知った時期（早い時期に知る人が増加傾向）	15
②参加決意の時期 （年令の若い層は在学中に、年令の高い層は卒業後に決意）	15
③参加した動機（若いうちに良い体験をしたかったから）	16
④実務経験（半数が3年以上の実務経験）	17
⑤応募時の不安（語学力と技術力）	18
⑥家族の反応（半数以上の家族が参加することに賛成）	18
2 職場での反応	20
①上司に伝えた時期（合格時に伝えるケース）	20
②上司の反応（半数以上の上司が賛成——“よい経験になるから”）	20
③退職参加と現職参加（退職参加のケースが増加）	21
④現職参加者の赴任時の身分措置（圧倒的に多い有給休職での参加）	22
⑤退職参加者の退職理由（自由の身で参加したかったから）	22
3 派遣前訓練について	23
①訓練期間についての評価（8割の人が現状で適当）	23
②役に立ったカリキュラム（外国語、任国事情；そして保健体育講座）	23
③派遣前訓練の改善点（もっと個人の自主性にまかせた訓練を）	23

④	現地訓練の改善点 (現地語研修の充実をのぞむ)	24
4	現地での活動について	25
①	強化してほしかった支援活動 (情報面での支援活動強化を)	25
②	任国での健康状態 (6割の人がおおむね健康)	25
③	役立った余技 (男性はスポーツ, 女性は手芸・裁縫)	27
④	職場との連絡 (退職参加者でも65%の人が元の職場と連絡)	27
⑤	家族との連絡 (「赴任中1回だけ」はわずか1%)	27
⑥	家族からの送金 (年齢が高くなるほど増加傾向)	28
⑦	2年間の任期について (ちょうど良いが, もう少し長くても)	28
⑧	単身赴任制度について (家族同伴を希望する人が増加)	29
⑨	任国から学ぶべきもの (家族愛, 相互扶助的, 寛大, 親切, 敬老精神)	29
5	帰国後の状況	31
①	帰国後の現地の人との連絡	
(現在も半数の人が現地と交流—「現地まで会いに行く」人も)		31
②	帰国後の進路・方針決定時期 (半数が帰国後に決定)	31
③	帰国してから就職するまでの期間 (半数以上が半年以内に就職)	32
④	仕事の見つけ方 (1位「自分で」, 2位「協力隊事務局が」, 3位「派遣前の身分」)	32
⑤	転職回数 (高い仕事の定着率—7割の人が転職せず)	33
⑥	今の職場の満足度 (半数は満足派, 不満組は3割)	33
6	隊員の体験評価および海外協力観	34
①	協力隊参加についての自己評価	
(ほとんどが「大変よかった」組—後悔派は皆無)		34
②	参加してよかった理由 (ものの見方が変わったり, 視野が広がったから)	34
③	家族の評価 (大半が「参加させてよかった」とよい評価)	34
④	自分の社会的役割について (経験を職場で生かす・任国との友好関係の維持)	35

⑤海外での活動の再希望 (再び海外で活動したい人が大半)	35
⑥再び海外へ出る場合の立場	
(国際協力事業団の専門家や国際機関のスタッフとして)	36
⑦国際協力の必要性についての考え方	
(「日本に対する理解を深めてもらう」派がトップ)	36
⑧隊員の資質として重要なもの (やる気と健康,そして協調性, 明朗な人柄)	36
7 帰国隊員の意識・考え方	38
①人生の目標 (自分を鍛え向上させること)	38
②日頃の悩み (日本社会のゆとりのない生活)	38
③生き甲斐を感じる時 (自分が進歩, 向上していると感じたとき)	38
④暴漢に襲われている人を見た時の態度	
(「見て見ぬふりをする」人はわずか1%)	39
⑤交通事故の証人 (9割以上の人が証人になることを承諾)	40
⑥街で困っている外人に対する態度	
(消極派は1割未満,ほとんどの人が積極的にアプローチ)	40
⑦日本についてどう思うか	
(自分の生まれ育った国として愛情を感じる)	40
⑧日本が世界に誇れるもの	
(治安がよいことと国民の自由が保障…伝統と独自の文化)	40
⑨日本人の国民性で気になるもの	
(物と金が中心で国際人としてのセンスに欠けそして働きすぎ)	41
⑩日本の今後の方向 (すぐれた文化国家で, 外国から信頼される国に)	42
8 隊員の意識面から見たタイプ分類	43

Ⅲ. グラフでみる青年海外協力隊の歩み

1 協力隊を知った時期	47
●高校在学中以前に知った人の推移	47
2 参加を決意した時期	47
①大学卒業後に決意した人の推移	47
②各学校在学中に決意した人の推移	47
③社会人になってから決意した人の推移	48
3 参加の動機	48
①「自分を試したかったから」をあげた人の推移	48
②「国際協力に意義を感じて」をあげた人の推移	48
③「とにかく海外へ行きたかったから」をあげた人の推移	49
④「将来海外に雄飛するため」をあげた人の推移	49
⑤「協力隊の活躍に誘発されて」をあげた人の推移	49
4 応募時の不安	50
①「技術力」をあげた人の推移	50
②「語学力」をあげた人の推移	50
③「健康」をあげた人の推移	50
④「現地への適応」をあげた人の推移	51
⑤「職場の同意」をあげた人の推移	51
⑥「家族の同意」をあげた人の推移	51
5 実務経験	52
①実務経験がほとんどない人の推移	52
②実務経験1年～2年の人の推移	52
③実務経験2年以上の人の推移	52

6	応募時の家族の反応	53
①	賛成者の推移	53
②	反対者の推移	53
7	赴任中の健康状態	53
①	おおむね健康だった人の推移	53
②	体調をくずした人の推移	54
8	協力隊に参加したことの自己評価	54
●	参加してよかったと思っている人の推移	54
9	海外協力隊活動の再希望	55
●	再び海外で活動したいと思っている人の推移	55
IV.	集計結果・数表（および質問票）	57

I. 調査の概要

100

I. 調査の概要

1. 調査の目的……………帰国隊員の実際の体験実態，ならびに，考
方等を明らかにし，協力隊に対する理解の促
進，および，今後の協力隊事業の発展のため
の基礎資料を得ることを目的としている。
2. 調査の対象……………昭和53年度第1次隊～58年度第2次隊で派遣
された協力隊隊員(2,194名)のうち，調査時
点において住所の確認できた日本在住者全員。
3. 調査の方法……………郵送によるアンケート調査
4. 調査票発送総数……………1,786通（住所不明者，海外滞在者を除く帰
国隊員
5. 有効回収数……………1,142通（回収率63.9%）
6. 調査の時期……………昭和61年10月～11月
7. 標本構成

①年令（参加時）

	20～ 22才	23～ 25才	26～ 28才	29～ 31才	32～ 34才	35才 以上	無記入	全 体
全 体	10.2 116	40.7 465	29.9 341	12.4 142	4.4 50	1.7 19	0.8 9	100.0 1142
男	10.5 95	40.8 368	30.5 275	12.3 111	3.6 32	1.4 13	0.8 7	100.0 901
女	8.7 21	40.2 97	27.4 66	12.9 31	7.5 18	2.5 6	0.8 2	100.0 241

※上段は%，下段は実数

(調査時)

	20～ 22才	23～ 25才	26～ 28才	29～ 31才	32～ 34才	35才 以上	無記入	全 体
全 体	-	2.1 24	19.9 227	31.5 360	27.0 308	18.7 214	0.8 9	100.0 1142
男	-	2.6 23	19.4 175	31.7 286	27.2 245	18.3 165	0.8 7	100.0 901
女	-	0.4 1	21.6 52	30.7 74	26.1 63	20.3 49	0.8 2	100.0 241

②結婚 (参加時)

	全 体	未 婚	既 婚	離 婚	無記入
全 体	100.0 1142	93.9 1072	4.5 51	0.6 7	1.1 12
男	100.0 901	93.3 841	5.2 47	0.4 4	1.0 9
女	100.0 241	95.9 231	1.7 4	1.2 3	1.2 3

(調査時)

	全 体	未 婚	既 婚	離 婚	無記入
全 体	100.0 1142	52.2 596	46.2 528	0.7 8	0.9 10
男	100.0 901	53.9 486	44.6 402	0.6 5	0.9 8
女	100.0 241	45.6 110	52.3 126	1.2 3	0.8 2

③学歴 (参加時)

	全 体	中学卒	高校卒	短大・専門 学校卒	大学卒	短大・専門 学校在学	大学 在学	無記入
全 体	100.0 1142	0.4 4	13.4 153	24.5 280	57.7 659	0.9 10	2.3 26	0.9 10
男	100.0 901	0.4 4	15.5 140	19.0 171	60.9 549	0.9 8	2.3 21	0.9 8
女	100.0 241	— —	5.4 13	45.2 109	45.6 110	0.8 2	2.1 5	0.8 2

(調査時)

	全 体	中学卒	高校卒	短大・専門 学校卒	大学卒	短大・専門 学校在学	大学 在学	無記入
全 体	100.0 1142	0.4 4	12.9 147	24.4 279	56.6 646	0.8 9	4.0 46	1.0 11
男	100.0 901	0.4 4	15.1 136	19.2 173	59.5 536	0.6 5	4.2 38	1.0 9
女	100.0 241	— —	4.6 11	44.4 106	45.6 110	1.7 4	3.3 8	0.8 2

④職業（参加前）

	全 体	男	女
公務員	8.2 94	5.9 53	17.0 41
教 師	6.5 74	4.1 37	15.4 37
事務系勤め人	3.2 37	1.8 16	8.7 21
技術・労務系 勤め人	40.9 467	46.3 417	20.7 50
販売・サービス系 勤め人	5.3 61	6.0 54	2.9 7
自営業 (農林漁業含む)	3.0 34	3.1 28	2.5 6
学 生	20.9 239	22.0 198	17.0 41
無 職	4.9 56	5.1 46	4.1 10
主 婦	— —	— —	— —
その他	6.0 68	4.7 42	10.8 26
無記入	1.1 12	1.1 10	0.8 2
全 体	100.0 1142	100.0 901	100.0 241

(調査時)

	全 体	男	女
公務員	7.5 86	7.0 63	9.5 23
教 師	7.9 90	7.5 68	9.1 22
事務系勤め人	6.0 68	5.4 49	7.9 19
技術・労務系 勤め人	37.9 433	44.8 404	12.0 29
販売・サービス系 勤め人	7.4 84	8.5 77	2.9 7
自営業 (農林漁業含む)	7.3 83	8.7 78	2.1 5
学 生	4.3 49	4.6 41	3.3 8
無 職	5.4 62	5.9 53	3.7 9
主 婦	6.6 75	— —	31.1 75
その他	8.8 101	6.5 59	1.0 42
無記入	1.0 11	1.0 9	0.8 2
全 体	100.0 1142	100.0 901	100.0 241

II. 調査結果の要約

1.参加に至るまでの状況

①協力隊を知った時期……早い時期に知る人が増加傾向

●協力隊を知った時期は「中学以前」7%、「高校在学中」17%、「高校卒業後」20%、「大学在学中」31%、「大学卒業後」22%と高校を卒業してから知った人が全体の73%を占めており、^(注)前回調査（高校卒業後の合計83%）と同様に、高校を卒業してから協力隊を知るケースが多数を占めている。

●しかし、協力隊を知ったのが高校在学中以前と回答した人についてみると、前回調査では13%であったのが、今回の調査では24%と、11%もアップしており、協力隊を早い時期に知る人が増加している。

●また、このことを参加時の年齢別で見ると、「20～22才」26%、「23～25才」28%、「26～28才」21%、「29～31才」12%、「32～34才」10%と、年齢が若い人ほど、早い時期に協力隊を知るという傾向が顕著にあらわれている。《図26参照》

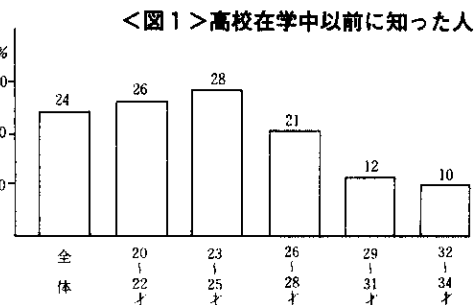

(注) 前回調査：昭和54年（社）協力隊を育てる会で実施した「帰国隊員調査」。

②参加決意の時期…年齢の若い層は在学中に、 年齢の高い層は卒業後決意

●参加を決意した時期については「中学以前」0.4%、「高校在学中」4%、「高校卒業後」22%、「大学在学中」26%、「大学卒業後」45%と各学校に在学中に決意した人は31%、卒業後に決意した人67%となっており、学校在学中よりも、卒業して社会人になってから決意するケースの方が多。《図27～29参照》

●このような卒業後に決意するケースは、性別では女性（74%）の方が男性（65%）よりも多く、参加時の年齢別では、「20～22才」22%、「23～25才」56%、「32～34才」88%、「35才以上」89%となっており、年齢の若い層では在学中に、年齢の高い層では、卒業後に協力隊参加を決意する傾向がある。

＜図2＞卒業後参加を決意した人

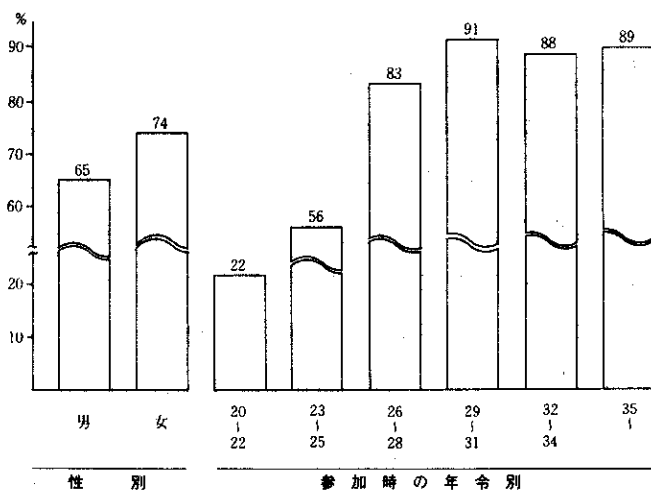

③参加した動機…若いうちに良い体験したかったから

- 協力隊に参加した動機は、「若いうちに良い体験をしたかったら」が45%で最も多く、次いで「自分の実力を試したかったから」33%、「国際協力の意義を感じて」23%、「とにかく海外へ行きたかった」22%、「自分の仕事に満足できなかったから」16%の順になっており、協力隊参加を「国際協力の意義」からというように固苦しく把えておらず、良い体験、あるいは、自分の実力を試すためというように、かなり身近なものとして把えている。
 - これを参加時の年齢別にみると、もっとはっきりした傾向があらわれており、「若いうちに良い体験を……」という動機の人、20～22才（54%）、23～25才（45%）、32～34才（30%）、35才以上（26%）と年齢が若い層ほど増加する傾向があり、「国際協力の意義を感じて」は、20～22才（16%）、26～28才（20%）、29～31才（23%）、32～34才（34%）、35才以上（47%）と逆に年齢が高い層ほど多くなっている。
 - 男女別にみると、全体的な傾向はほぼ同じであるが、「将来海外に雄飛するため」については、男女差があり、男性（11%）に比べ女性（3%）が非常に低くなっている。参加前の職業別では、「自分の実力を……」で事務系勤め人（51%）が、「若いうちに良い体験を……」で学生（53%）が他に比べ非常に高い数値を示している。
- また、参加時の学歴別では「若いうちに良い体験……」をあげた人は、短大・専門学校（51%）で、「国際協力の意義……」をあげた人は大学（25%）で、それ

それ他に比べて高くなっている。

- また、「とにかく海外へ……」についてみると、前回調査では33%あったのが、今回は22%と11%も減少しており、年次別にみても、53年(32%)、54年(24%)、55年(22%)、56年(22%)、57年(21%)、58年(16%)と確実に減少している。

《図30～34参照》

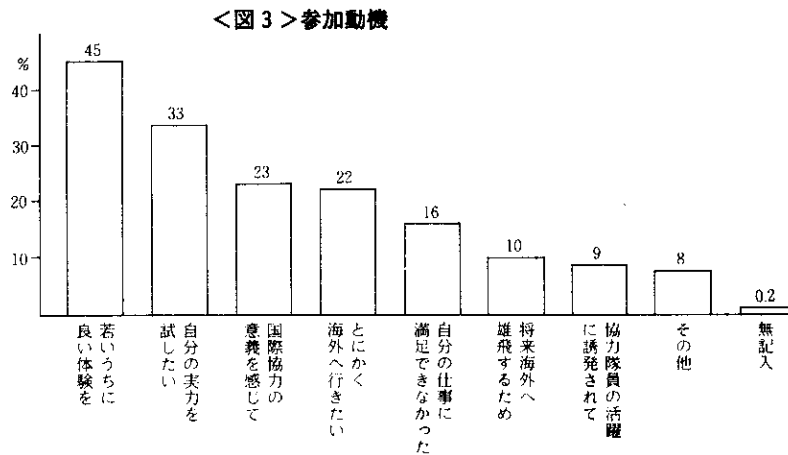

④実務経験…半数が3年以上の実務経験

- 協力隊員としての職種にどのくらい実務経験があったかをみると、「経験なし」15%、「類似経験が多少」10%、「経験1年以下」6%、「経験2年以下」9%、「経験3年未満」12%、「経験3年以上」48%と経験3年以上の

＜図4＞実務経験

経験なし	類似経験 多少	1年以下	2年以下	3年未満	経験3年以上
15	10	6	9	12	48

人が最も多く、半数近くいるが、その反面、「経験なし」「類似体験が多少」というほとんど実務経験のない人が25%と4人に1人の割合でいる。

- ほとんど実務経験のない人についてみると、参加時の年齢別では、20～22才(65%)、23～25才(31%)、26～28才(15%)、29～31才(9%)、と年齢の若い人ほど多くまた年次別では、53年(23%)、54年(23%)、55年(23%)、56年(28%)、57年(24%)、58年(30%)と年々増加していく傾向にある。《図41～43参照》

⑤応募時の不安……語学力と技術力

- 応募時の不安だったことは「語学力」が58%で最も多く、次いで「技術力」が40%と高い数値をあげており、以下、「帰国後の就職の不安」21%、「現地への適応」19%、「派遣国の事情」17%となっており、前回調査とほぼ同じ傾向である。

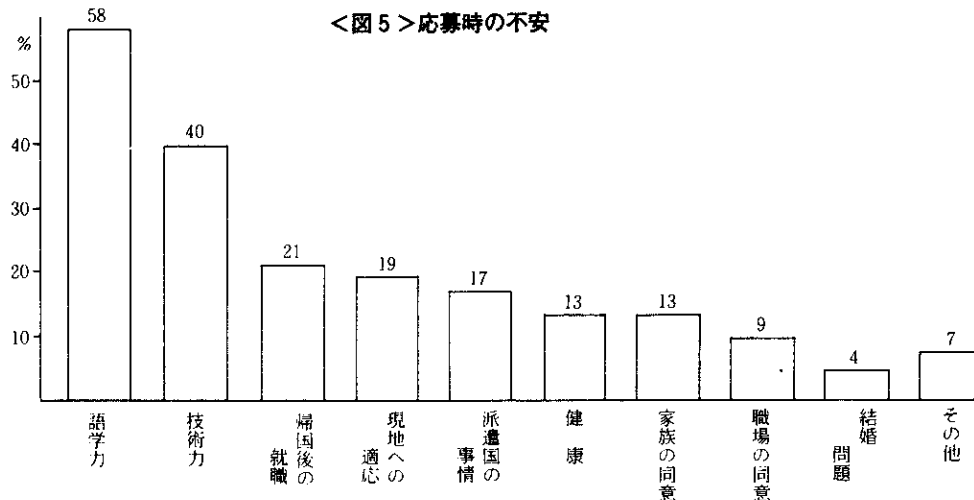

- 参加時の年齢別にみると、「技術力」が不安という人は、20～22才（48%）、23～25才（49%）、26～28才（36%）、29～31才（24%）、32～34才（20%）、35才以上（16%）と、年齢が若い人ほど多くなっているが、「語学力」は逆に、年齢が上がるほど不安に思っている人が増加している。
- 参加前の職業別でみると「技術力」が不安という人は、「無職」（61%）、「事務系勤め人」（57%）、「学生」（56%）で多く、「語学力」は技術・労務系勤め人（66%）、販売・サービス系勤め人（64%）で、不安に思っている人が特に多くなっている。〈図35～40参照〉

⑥家族の反応……半数以上の家族が参加することに賛成

- 協力隊に応募した時の家族の反応は、「積極的に賛成」9%、「一応賛成」48%、「反対」24%、「特別の反応なし」14%と、約6割の人が協力隊参加に賛成している。
- 前回調査と比較してみると、賛成者（積極的賛成と一応賛成の合計）は今回、前回とも57%で同じであるが、積極的な賛成は前回24%に対し、今回は9%しかなく、大巾に減少している。

- 「反対」された人についてみると、性別では、男性(23%)より、女性(31%)が多く、参加時の年齢では、20～22才(22%)、23～25才(24%)、26～28才(25%)、29～31才(27%)、32～34才(28%)と年齢が高くなるほど多くなっている。(図44～45参照)

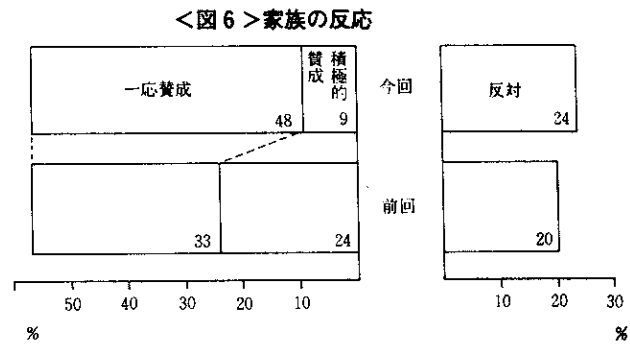

2. 職場での反応

①上司に伝えた時期……合格時に伝えるケース

- 協力隊に応募した時点で、就職していた人（自営業除く）793名に対し、協力隊への参加を上司に伝えた時期を聞いたところ、最も多いのは「二次試験合格時」の39%、次いで「一次試験合格時」24%、「応募前」21%、「応募直後」7%、「訓練所入所時」1%となっており、合格のめどが立った時点、あるいは合格が決定してから伝えるケースが多い。

<図7>参加意思を上司に伝えた時期

応募前	応募直後	一次試験合格時	二次試験合格時	無記入	訓練所入所時
21	7	24	39	7	1

- 「応募前」に上司に伝えた人についてみると、性別では、男性（23%）の方が女性（15%）より多く、参加時の結婚別では、既婚者（30%）の方が未婚者（20%）より多くなっており、既婚者の方が協力隊参加に対し計画性をもっているようだ。
- 参加前の職業別でみると、教師（37%）、事務系勤め人（49%）、技術・労務系勤め人（41%）、販売・サービス系勤め人（49%）は、それぞれ「二次試験合格時」に上司に伝えるケースが最も多いのに対し、公務員だけは「一次試験合格時」に上司に伝える人が42%で最も多くなっており、他の職種と異なった傾向をみせている。

②上司の反応……半数以上の上司が賛成…

“よい経験になるから”

- 参加の意思を伝えた時の上司の反応は「積極的に賛成」12%、「一応賛成」37%、「反対」26%、「特別の反応なし」15%と、上司から賛成を得た人は、ほぼ半数となっており、前回調査（賛成49%）と全く同じ数値であるが反対された人は、前回調査（19%）より7%ほど増加している。

<図8>上司の反応

賛成 積極的に	一応賛成	反対	特別の 反応なし	その他	無記入
12	37	26	15	3	7

- 性別では、男性（48%）より女性（54%）の方が上司の賛成を得た人が多く、逆に反対をうけたのは女性（18%）より男性（28%）に多い。また、参加前の職業別では、賛成が最も多かったのは事務系勤め人（54%）で、逆に反対が多かったのは公務員（31%）となっている。
- 上司の賛成した理由をみると「良い経験になるから」が54%で最も多く、以下「意義ある仕事だから」27%、「良い機会だから」10%、「所属先のメリットになるから」2%となっており、本人の個人的メリットを賛成理由としてあげている。
- また、逆に反対の理由をみると「今の仕事にさしつかえる」39%がトップで、「君の将来のためにならない」37%、「所属先に迷惑がかかる」26%、「結婚にさしつかえる」2%、「現在の實力では無理」1%となっており、職場側の不都合による反対が多い。

③退職参加と現職参加……退職参加のケースが増加

- 協力隊に参加する時「現職参加」した人は31%、「退職参加」した人は60%と、退職参加者が現職参加者の約2倍となつている。また、前回調査では退職参加者は51%であり、今回それよりは10%ほど増加したことになる。
- 参加時の結婚別にみると、未婚者は、現職参加者（30%）より、退職参加者（62%）の方が上回っているのに対し、既婚者では、逆に、現職参加者（59%）が退職参加者（37%）を上回っている。
- また、参加前の職業別にみると、公務員（現職参加55%、退職参加44%）と教師（現職参加45%、退職参加42%）は現職参加の人の方が多くが、事務系勤め人（現職参加16%、退職参加78%）、技術・労務系勤め人（現職参加29%、退職参加64%）、販売・サービス系勤め人（現職参加23%、退職参加66%）は逆に退職参加者が現職参加者を大層に上回っており、官公庁勤務者と民間企業勤務者の間に差がでている。

<図9>退職参加者と現職参加者

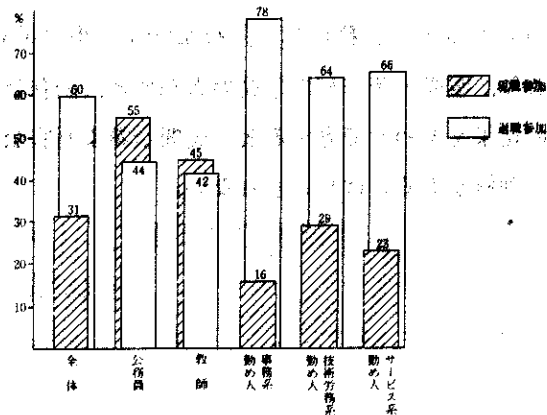

④現職参加者の赴任時の身分措置…圧倒的に多い

有給休職での参加

- 現職参加者の赴任時の身分措置は「有給休職」の人74%、「無給休職」の人23%となっており、有給休職の人が圧倒的に多い。
- これを参加前の職業別にみると、公務員、教員では有給休職がそれぞれ90%、94%であるのに対し、事務系勤め人、技術・労務系勤め人、販売・サービス系勤め人の有給休職は、それぞれ67%、67%、64%しかなく、現職参加者の身分措置は官公庁と民間企業の間にかかなりの隔差が認められる。

⑤退職参加者の退職理由…自由の身で参加したかったから

- 退職参加者の退職理由を聞いてみると、最も多いのは「自由の身で参加したかった」の60%で、以下「地位を保持してくれなかった」28%、「初めからすぐやめるつもりだった」13%、「職場の仕事の内容が不満」12%、「職場の給与や待遇が不満」5%、「職場の人間関係が悪かった」2%となっており、「退職参加＝職場での地位保全ができないから」ということではなく、協力隊活動をより遂行するための条件として考えているようである。

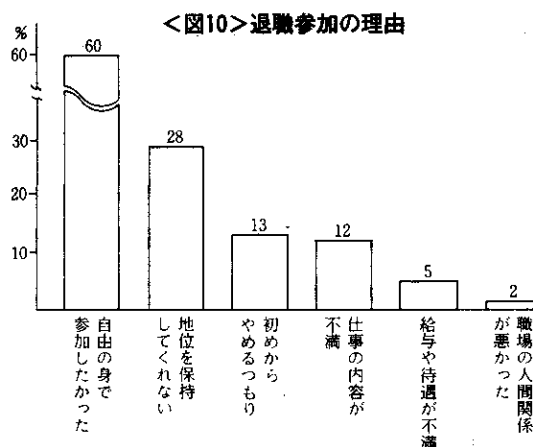

- 官公庁勤務者と民間企業勤務者では現職参加者は官公庁勤務者の方が圧倒的に多く、一見、官公庁の方が民間企業より、現職参加がやりやすいように見えるが、退職参加の理由で「地位を保持してくれなかった」をあげた人についてみると、公務員44%、教師29%、事務系勤め人17%、技術・労務系勤め人28%、販売・サービス系勤め人23%と、公務員がとびぬけて高くなっており、この結果をあわせて考えると、民間企業より官公庁の方が現職参加に対して必ずしも理解があるとは言いきれない。

3. 派遣前訓練について

①訓練期間についての評価……8割の人が現状で適当

- 隊員には、派遣前に日本国内で約3カ月間の派遣前訓練があるが、この訓練期間について「適当」と評価した人が79%、「長すぎる」13%、「短かすぎる」6%となっており、大多数の人が現状の訓練期間の長さを適当であると評価している。

<図11>訓練期間についての評価

長い	適 当	短 かい
13	79	6
無記入 2		

②役立つカリキュラム……外国語・任国事情・そして保健体育講座

- 訓練中のカリキュラムで役立つものとして、「外国語講座」をあげた人が、最も多く全体の90%に達しており、応募時の不安として「語学力」をあげた人が多かったことが、そのまま反映されている。

「外国語講座」に次いで「任国講座」の48%、「保健体育」22%、「教養講座」16%、「協力隊講座」14%、「所外活動」11%、「生活指導」4%、「交通安全講座」1%の順になっている。

- 「外国語講座」は属性別にみても、どの属性においても一様に高い評価を受けているか、「任国講座」は性別では、男性（46%）より女性（58%）の方が評価が高く、参加時の年齢別では、20～22才（46%）、26～28才（48%）、35才以上（58%）と年齢が上るにつれ評価が上っている。

「保健体育」は任国講座とは逆の傾向がでており、性別では女性（16%）より男性（23%）の評価が高く、参加時の年齢別では20～22才（31%）、26～28才（24%）、35才以上（5%）と年齢が低いほど役立つという評価が高い。

③派遣前訓練の改善点……もっと個人の自主性にまかせた訓練を

- 派遣前訓練について「改善の余地がある」と回答した人は58%、「特に改善すべ

き点はない」という人35%で、改善の余地があると指摘する人の方が多い。

改善の余地があると指摘する人は、性別では男性（57%）より女性（61%）の方が多く、参加時の年齢別では26～28才の層が64%で他の年齢層に比べてかなり高く、参加前の職業別では自営業（68%）が、参加時の学歴別では大学（62%）が、それぞれ、他の層より高い数値になっている。

- 具体的な改善点としては、個々に指摘点が異なっているが、「規律など、きびしいところはよいが、大人であるのもっと自由なところがあってもよい」という意見に代表されるように、プライベートな時間、自習時間の増大、個人の自主性にもっと任せるべきだという指摘が多いのが目についた。

④現地訓練の改善点……現地語研修の充実をのぞむ

- また現地訓練については「改善の余地がある」と指摘した人は38%、「特に改善すべき点はない」という人50%となっており、派遣前訓練ほど改善の余地を指摘する人はいない。
- 改善の余地を指摘した人についてみると、派遣前訓練と同じように、性別では男性（36%）より女性（45%）の方に多く、参加前の職業別では自営業（50%）、参加時の学歴別では大学（41%）がそれぞれ他の層より多くなっている。
- 具体的な意見としては語学（現地語）を充実および前任者との引継ぎについての指摘が多くみられた。

4. 現地での活動について

①強化してほしい支援活動……情報面での支援活動強化を

- 任国での活動に際し、支援活動で最も強化してほしいものは、「要請背景調査の徹底」が55%、次いで「配属先との折衝」24%、「機材」23%、「支援経費」22%、「住宅の確保」21%、「技術面のカウンセリング」13%と続いており、情報面での支援活動の強化が強く望まれている。

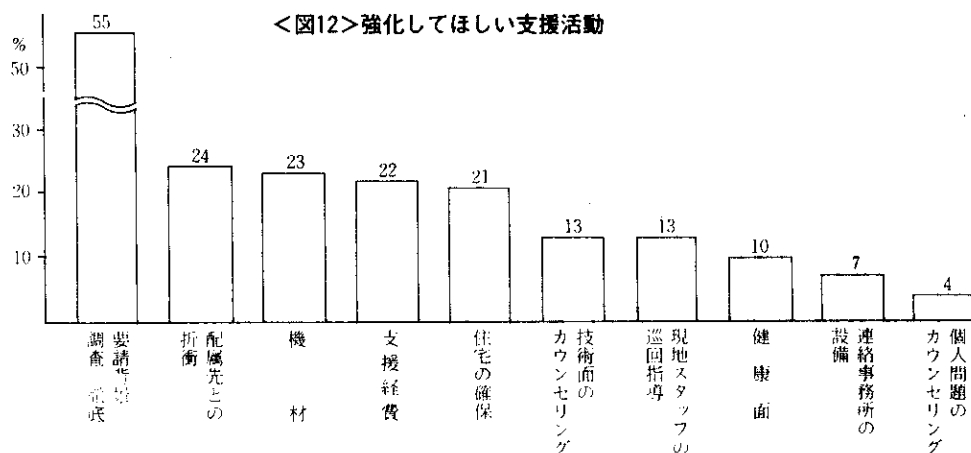

- 参加時の職種分野別にみると「要請背景調査の徹底」は、どの職種においても高いが「機材」「支援経費」については、加工関係の人が37%、34%と他の職種分野に比べて高くなっている。

また、「現地スタッフの巡回指導」は教育文化関係（21%）で、「配属先との折衝」は、スポーツ関係（34%）で、「住宅の確保」は保健衛生関係（27%）で、「技術面についてのカウンセリング」は農林水産関係（22%）で、それぞれ他の職種分野より高くなっており、職種分野によって強化してほしい支援活動の内容が少しずつ変わっている。

②任国での健康状態……6割の人がおおむね健康

- 任国での健康状態は「ケガや病

＜図13＞健康状態

気はまったくしなかった」という人は7%（男8%、女6%）、「おおむね健康だった」という

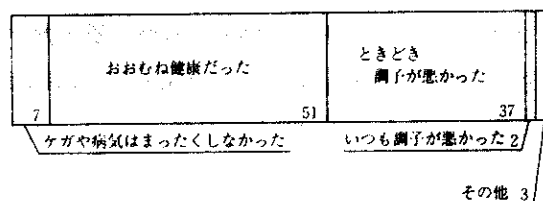

人は51%（男51%，女52%）であり，約6割の人は健康な状態で活動できたことになる。逆に「ときどき調子が悪かった」人は37%（男38%，女37%），であり，「いつも調子が悪かった」という人も，前回調査と同様2%あった。

- 調子を悪くした人について参加時の年齢別で見ると，20～22才（48%），23～25才（39%），26～28才（41%），29～31才（31%），32～34才（26%）となっており，年齢が若い層の方で体調をくずす人が多く，参加時の職種分野別では，加工関係の人で体調をくずした人が，最も多く，53%と半数を越えている。

また，任国別では，ガーナ（57%），ポリヴィア（55%），スリ・ランカ（53%），ペルー（50%）で体調をくずした人が半数を越えている。〈図46～47参照〉

- 調子を悪くした人に具体的な病名を聞いてみると「下痢，腹痛」（60%），「マラリア」（31%），「風邪」（23%）が3大病名で，以下「発熱・高熱」（20%），「肝炎」（13%）「赤痢」（12%），「菌痛」（11%）の順になっている。

- 最も多かった「下痢・腹痛」について，属性別にみると，性別では男性（63%）の方が女性（51%）より多く，参加時の結婚別では未婚者（61%）が既婚者（50%）より多くなっている。また，参加時の年齢別では20～22才（71%），23～25才（60%），26～28才（61%），29～31才（52%）となっており，若い層ほど多い。

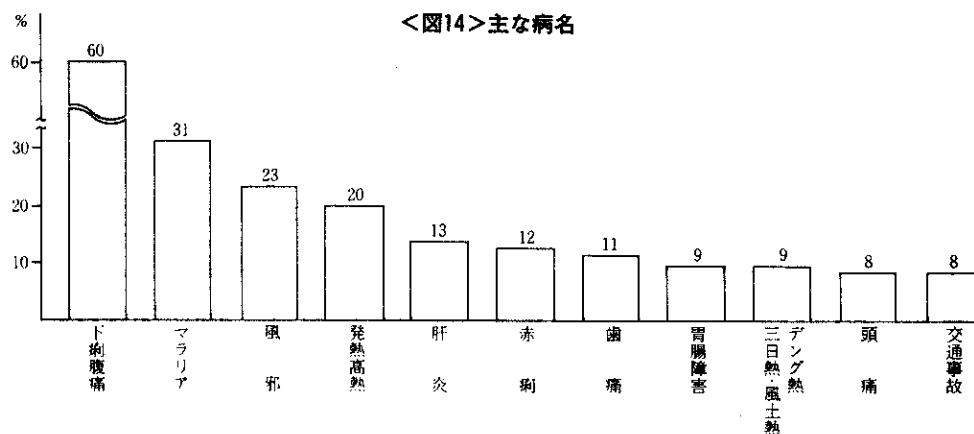

- 任国別にみても，「下痢・腹痛」が特に多かったところは，バングラデシュ（83%），ネパール（86%），「マラリア」は，タンザニア（79%），ガーナ（70%），マラウイ（70%），ケニア（57%），セネガル（50%），リベリア（38%）等のアフリカ地域で，「 Dengue熱・三日熱・風土熱」は，スリ・ランカ（67%），フィリピン（39%），ホンデュラス（36%），西サモア（27%）で，それぞれ特に多くなっている。

③ 役立つ余技……男性はスポーツ，女性は手芸，裁縫

- 任国での活動中に役立つ余技としては，男性では，①水泳・サッカー等のスポーツ（36%），②歌・踊り・楽器の演奏（22%），③保健・衛生や救急法等の知識（21%），④料理・美容等の技術（20%），⑤テレビ，ラジオ等の機械修理（14%）であり，女性では，①手芸・裁縫などの知識（42%），②料理・美容等の技術（34%），③歌・踊り・楽器の演奏（34%），④保健・衛生や救急法等の知識（21%），⑤水泳・サッカー等のスポーツ（17%）となっており，日頃身につけた余技をうまく利用して活動を遂行しているようである。

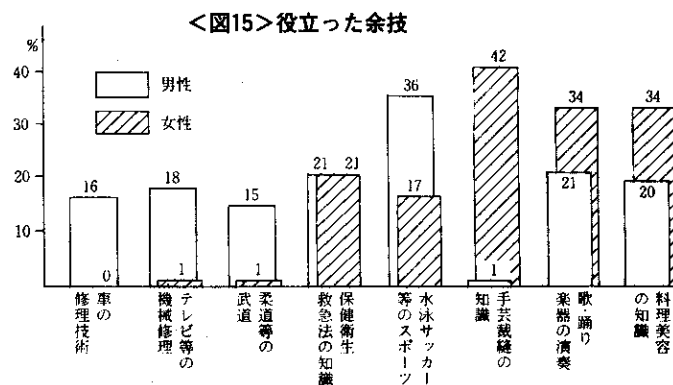

④ 職場との連絡……退職参加者でも65%の人が元の職場と連絡

- 協力隊参加前に就職していた人が，赴任中，職場とどの位手紙や報告書を送るなどして連絡をとったかみてみると，「赴任中1回だけ」15%，「1年に1回程度」21%，「半年に1回程度」21%，「3カ月に1回程度」15%，「月に1回以上」2%と，全体の73%の人が，とにかく職場との連絡をとっており，「1回もとらなかった」という人は，19%と5人に1人の割合となっている。
 - 現職参加の人と退職参加の人に分けて職場との連絡状況を見てみると，当然のことながら，現職参加の人の方が職場との連絡は多く，1回も連絡していない人は1%にすぎず，半年に1回以上の方が69%と7割に近い。
- また，退職参加者でも元の職場への連絡はかなり多く，65%の人が1回以上連絡をとっている。

⑤ 家族との連絡……「赴任中1回だけ」はわずか1%

- 赴任中の家族との連絡は「月1回以上」34%，「3カ月に1回程度」43%，「半年に1回程度」16%，「1年に1回程度」5%，「赴任中1回だけ」1%と，3カ月

に1回以上の人が8割近くを占め、職場との連絡に比べ、かなり頻度が高くなっている。

- 男性と女性では、「月1回以上」連絡をとるが、男性27%に対し、女性は61%もあり、家族との連絡は男性より女性の方がより密に行なわれている。
- 参加時の年齢別では年齢が上るほど連絡頻度の高い人が増加している。(20～22才-38%, 35才以上-58%)

⑥家族からの送金……年齢が高くなるほど増加傾向

- 任国での活動中、家族から送金してもらった人は21%と5人に1人の割合である。家族から送金を受けた人は、女性(14%)より男性(23%)に多く、参加時の年齢別では、20～22才(19%)、26～28才(24%)、35才以上(32%)と、年齢が高くなるほど増加している。
- また、職種分野別では、比較的送金をうけた人が多いのは、保守・操作関係(30%)スポーツ関係(30%)、土木建築関係(27%)であり、逆に少ないのは、保険衛生関係(13%)、農林水産関係(15%)、加工関係(16%)となっている。
- 任国別では、エチオピア(69%)、ザンビア(35%)、フィリピン(31%)、ネパール(30%)で送金を受けた人が多く、モルディヴ、ソロモン諸島、リベリアでは、送金を受けた人は1人もいなかった。

⑦2年間の任期について……ちょうど良いがもう少し長くても

- 2年間の任期について「ちょうど良い」という人が59%と約6割を占めているが、一方で「短い」と感じている人も39%とかなり多い。
- 「短い」という人は、性別では男性(41%)が女性(30%)より10%ほど多く、職種分野別では、農林水産関係が49%で他の職種分野に比べて多く、逆に保険衛生関係が19%で最も少ない。
- 任国別でみると、「短かすぎる」という人はタイ(56%)、フィジー(100%)、ペルー(63%)、シリア(61%)、エチオピア(62%)で特に多く、これらの国では「短かすぎる」という人が「ちょうど良い」という人を上回っている。また、逆に「ちょうど良い」という評価が高かったのは、スリ・ランカ(77%)、トンガ(71%)、マラウイ(71%)となっている。

⑧ 単身赴任制度について……家族同伴を希望する人が増加

●協力隊では、現在、単身赴任制度となっているが、単身赴任制度についての帰国隊員の意見は、「現在の単身赴任制度のままでよい」36%、「家族同伴を認めた方がよい」39%、「どちらともいえない」24%となっており、若干ではあるが家族同伴を認めた方がよいという意見が多い。

●参加時の結婚別で見ると、未婚

者は「現在のまま…」36%、「家族同伴を…」38%と両者がほぼ同じぐらいであるのに対し既婚者では、「現在のまま…」24%、「家族同伴を…」59%と家族同伴を認めてほしいという意見が圧倒的に多くなっている。

<図16>単身赴任制度について

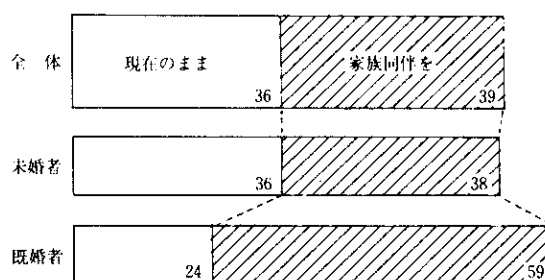

●また、これを赴任年次別にみると、昭和53年、54年は、「現在のまま……」(40%、42%)という人が、「家族同伴を……」(39%、40%)を若干上回っていたが、55年以降は、それが逆転しており、58年では「現在のまま……」34%、「家族同伴を……」44%と年をおうごとに家族同伴を認めた方がよいという人が増加する傾向にある。

⑨ 任国から学ぶべきもの……家族愛・相互扶助的・寛大・親切・敬老精神

●任国から学ぶべきものとしては「家族愛」をあげた人が59%で最も多く、以下「相互扶助的」53%、「寛大」48%、「親切」47%、「敬老精神」34%、「友情に厚い」26%、「实际的」23%の順になっており、「能率的」「勤勉」をあげる人はほとんどいなかった。

●任国別にみると、第一位が「家族愛」の国は、フィリピン(68%)、バングラデシュ(55%)、ネパール(67%)、スリ・ランカ(71%)、モルディヴ(100%)、パプア・ニューギニア(73%)、トンガ(71%)、西サモア(80%)、ホンデュラス(56%)、ペルー(63%)、ボリヴィア(55%)、パラグアイ(67%)、シリア(70%)、チュニジア(71%)、モロッコ(70%)、リベリア(56%)の16カ国。「寛大」が第一位の国は、マレーシア(54%)、タイ(88%)、ソロモン諸島

(67%), ホンデュラス (56%), ボリヴィア (55%), ケニア (59%) の6カ国。
「相互扶助的」が第一位の国は、パプア・ニューギニア (73%), フィジー (100%), タンザニア (62%), リベリア (56%), マラウイ (65%), ザンビア (69%) の6カ国。

「敬老精神」が第一位の国は、エチオピア (85%), セネガル (86%) の2カ国。

「親切」が第一位の国は、フィジー (100%) ガーナ (65%) の2カ国。

「实际的」が第一位の国は、ソロモン諸島 (67%), 「友情が厚い」が第一位の国は、フィジーとなっている。

5. 帰国後の状況

①帰国後の現地の人との連絡……現在も半数の人が現地と交流 —“現地まで会いに行く”人も

- 帰国後、現地のちとの連絡は「1～2度文通があっただけ」31%、「礼状だけ」9%、「今でも時々文通している」48%、「現地まで会いに行った」10%、「連絡をとるべき人を持てなかった」3%と、現在でも現地と交流をもっている人がおよそ半数あり、また、現地まで会いに行っている人も1割ほどおり、隊員と任国の結びつきの深さを物語っている。

<図17>現地との連絡状況

- 性別でみると「1～2度文通があっただけ・礼状だけ」という人は男性（41%）に対し、女性31%と女性の方が少なく、「今でも時々文通している」人は男性45%に対し、女性59%と、女性は6割の人が現在も交流を続けており、派遣国との交流は女性の方が長く続いているようだ。

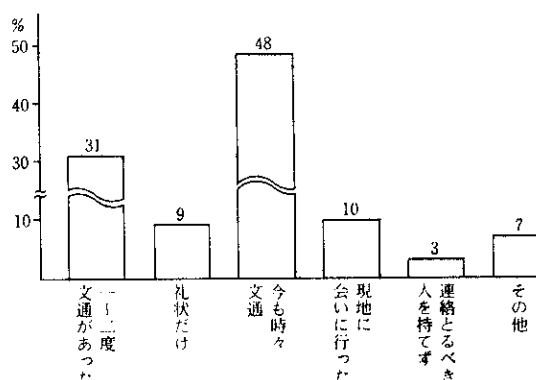

- また、任国別にみると、モルディヴ（60%）、ソロモン諸島（67%）、フィジー（100%）、ホンデュラス（62%）、ペルー（75%）、エチオピア（62%）では6割以上の人が現在も文通しているのに対し、シリア（22%）、バングラデシュ（33%）では、現在でも文通している人は少ない。
- エチオピア、マレーシア、ボリヴィアでは、帰国後、現地に会いに行った人が、他の国に比べて非常に多く、特にエチオピアでは、35%もの人が現地まで会いに行っている。

②帰国後の進路・方針決定時期……半数が帰国後に決定

- 帰国後の進路・方針を決めた時期は「出発前」25%、「任期中」13%、「帰国後」54%と、帰国後に決めた人が半数を越え、帰国後の進路を決めないまま、協力隊に参加した人が多かったことを示している。
- 帰国後に進路を決定した人は性別では男性（53%）より女性（58%）が、参加時

の結婚別では、既婚者（39%）より、未婚者（54%）の方がそれぞれ多くなっている。また参加時の年齢別では、

20～22才の人は帰国後に決定した人が65%であるのに35才以上の人では37%となっており、若い人ほど帰国後の進路を決めないまま、参加している。

<図18>進路を決定した時期

出発前	25	3	帰国直前	10	帰国後	54	5	3
任期前半までに				今もって決めていない				
無記入								

③帰国してから就職するまでの期間……半数以上が

半年以内に就職

- 次に、帰国してから就職するまでの期間をみると、帰国後「1カ月以内」28%、「3カ月以内」23%、「6カ月以内」18%と半年以内に就職した人は全体の68%であり、あとは「1年以内」11%、「1年以上」8%、「未就職」9%となっている。

- 性別にみると、女性で「未就職」の人が22%と、男性（6%）に比べ非常に高くなっているが、これは、調査時点での職業で「主婦」という人が31%であることから考

<図19>就職するまでの期間

1カ月以内	28	3カ月以内	23	6カ月以内	18	6カ月以上	19	未就職	9	3
無記入										

えると、女性の就職が難しいということより、帰国してから結婚した人が多かったからと思われる。

④仕事の見つけ方……1位「自分で」2位「協力隊事務局が…」

3位「派遣前の身分」

- 仕事の見つけ方で最も多かったのは「自分で探した」の31%で、以下「協力隊事務局の紹介」20%「派遣前身分継続」18%、「友人・知人の紹介」10%、「派遣前の職場に再就職」6%、「学校の先生の紹介」5%、「親・兄弟・親戚の紹介」4%となっており、就職を縁故にたよるより、自力で見つける傾向が伺える。
- また職種分野切にみると「派遣前身分継続」が特に多いのは保守操作関係（31%）であり、自分で探したは保険衛生関係（47%）で、「協力隊事務局の紹介」は農林水産関係（30%）で、「友人・知人の紹介」はスポーツ関係（25%）で、それぞれ他の職種分野より高い数値になっている。

⑤ 転職回数……高い仕事の定着率—7割の人が転職せず

- 帰国隊員の仕事の定着率をみると「派遣前と同じ職場」18%、「1度も転職していない」52%と7割の人が1度も転職しておらず、前回調査（60%）を上回っており、仕事への定着率は良くなっている。また、転職した人についてみると「1回転職」が20%、「2回」5%、「3回」3%、「4回」0.2%、「5」0.1%となっている。
- これを性別でみると、1度も転職していない人の合計は、男性が74%であるのに対し女性は50%となっており、男性の方がはるかに仕事の定着率が高い。

⑥ 今の職場の満足度……半数は満足派、不満組は3割

- 今の職場に対し「満足」23%、「やゝ満足」26%で両者をあわせた満足派はちょうど50%、逆に「やゝ不満」18%、「不満」13%と不満組は30%となっている。
 - また男性と女性では、男性が満足派51%、不満派31%であるのに対し女性では、満足派41%、不満派28%となっており、男性の方が満足派が多い。
- 参加時の年齢別に、満足派についてみると、20～22才（57%）、23～25才（54%）、26～28才（47%）、29～31才（42%）、32～34才（41%）、35才以上（31%）と年齢が上るにつれ満足している人が減少している。

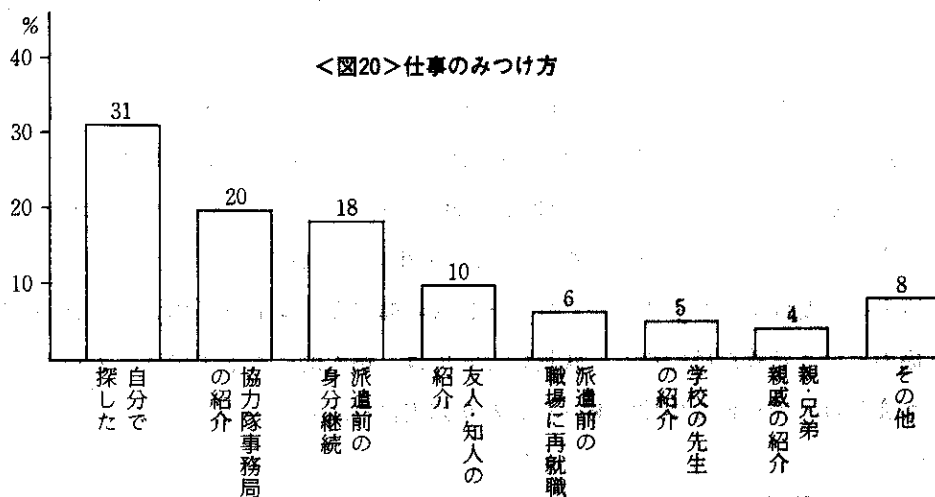

6. 隊員の体験評価および海外協力観

①協力隊参加についての自己評価……ほとんどが「大変よかった」組－後悔派は皆無

- 協力隊に参加したことについて、隊員自身がどう思っているかについては「大変よかった」という人が76.6%、「まあよかった」という人が22.9%とほぼ全員がよかったと評価しており、「どちらかといえば参加しない方がよかった」という人は、わずか0.4%にすぎず、「参加したことを悔いている」という人は皆無であった。

＜図21＞参加についての自己評価

大変よかった	76.6	まあよかった	22.9
		参加しない方がよかった	0.4

- 前回調査では「大変よかった」69%、「まあよかった」28%、「どちらかといえば参加しない方がよかった」2%、「参加したことを悔いている」0.2%となっており、今回の方が全体的に参加したことに対する評価が上昇している。〈図48参照〉

②参加してよかった理由……ものの見方が変わったり、視野が広がったから

- 協力隊に参加してよかった理由は「ものの見方が変わったり、視野が広がったから」が60%でトップであり、以下「人生観・価値観・世界観を変えることができた」43%、「自分の生き方に得るものがあった」42%、「友人・知人がたくさんできたから」30%、「任国に深い理解と興味を持つことができたから」30%、「日本をよりよく知ることができた」28%、「人生のいい転機になった」21%、「国際協力の必要性を感じることもできた」17%の順になっており、協力隊活動が国際協力という意義だけでなく、隊員にとっては、個人的にもものの考え方や人生観が変るほどの貴重な体験であったことを如実に物語っている。

③家族の評価……大半が「参加させてよかった」とよい評価

- 協力隊参加について、隊員自身は、ほぼ全員がよかったと評価しているが、隊員の家族はどのように評価しているのだろうか。
協力隊に「参加させてよかった」と評価している家族は60%、「参加させるべき

ではなかった」5%、「どちらともいえない」34%となっており、おおむね良い評価をしている。

- 協力隊参加を伝えた時の家族の反応では、男性にくらべ女性隊員の家族の方に否定的な反応が多かったが、帰国後の評価では「参加させてよかった」という人は、男性58%に対し、女性64%、「参加させるべきでなかった」は、男性5%に対し女性3%と女性隊員の家族の方が好評価をしている。
- 参加前の職業別でみると、自営業（農林・漁業含む）の隊員の家族は、「参加させてよかった」32%、「参加させるべきでなかった」15%と、他の職業の人に比べかなり低い評価になっており、自営業の人が2年間、家を空けることの家族への影響の大きさを感じさせる。

④自分自身の社会的役割……経験を職場で生かす・任国との 交友関係の維持

- 帰国後の自分自身の社会的役割については、「自分の経験を職場での仕事に生かす」が34%で最も多く、以下「任国の人々との人間関係を大切にし、今後とも、交友関係を続ける」28%、「特別には意識しない」23%、「技術協力活動を今後とも続ける」20%、「協力隊事業の啓発に努める」14%、「任国で災害が発生した時、救援、援助活動に協力する」14%、「留学生の世話活動をする」9%、「国内のボランティア活動に参加する」7%と続いており、大きくは(イ)自分の経験を国内でいかそうと考えているグループ、(ロ)任国とのかかわりを今後とも重視していこうというグループ、(ハ)社会的役割といった固苦しいことは特別に意識しないというグループの3つの方向に分れているようである。

⑤海外での活動の再希望……再び海外で活動したい人が大半

- 機会があれば再び海外で活動したいと思うか？という質問に対し、「思う」と回答した人86%、「思わない」3%、「どちらともいえない」10%となっており、海外で再び活動したいと考えている人が前回調査（86%）と同様大半をしめている
- 性別では、再び海外で活動したいという人は男性90%、女性74%で男性に再希望者が多い。また調査時点での職業別でみると「主婦」の人が他の職業の人よりは少ないものの、67%もの人が再び海外で活動を希望していることは注目される。

〈図49参照〉

⑥再び海外へ出る場合の立場……国際協力事業団の専門家や 国際機関のスタッフとして

- 再び海外へ出る場合、どのような立場を望んでいるかをみると、「国際協力事業団の専門家として」が36%で最も多く、次いで「国際機関のスタッフとして」(24%)、「企業の社員として」(20%)を希望する人が多く「どんな立場であれ、かつての任国に住みたい」という人が13%もあり、任国への愛着の強さを感じさせる。
- 男性と女性を比較してみると、男性の方が数値が上回っているのは、「国際協力事業団の専門家として」(男40%、女17%)、「企業の社員として」(男24%、女3%)であり、「どんな立場であれ、かつての任国に住みたい」という人は、男12%、女16%で、わずかではあるが逆に女性の方が上回っている。

⑦国際協力の必要性についての考え方……「日本に対する理解を 深めてもらう」派がトップ

- 帰国隊員は、国際協力の必要性についてどのように考えているのであろうか。最も多かったのは「日本に対する理解を深めてもらうために必要である」の37%で、これは前回調査でも第一位にあげられている。第二位にあげられたのは「世界経済は一体化しており、開発途上国の経済の発展なくして日本経済の発展はないから必要である」の26%で、以下「日本は資源などの面で開発途上国に依存しているので、これらの国々と友好関係を保持していくために必要である」20%、「開発途上国が豊かになれば、それらの国に経済的不安がなくなって紛争が減り、世界平和に役立つから必要である」20%、「先進国が開発途上国を助けるのは、人道上的義務だから必要である」19%となっており、日本の直接的な経済メリットより、日本に対する理解促進の方が上位にきており、隊員の客観的で広い視野をうかがわせる。

⑧隊員の資質として重要なもの……やる気と健康、 そして協調性、明朗な人柄

- 今後、協力隊に参加することを希望する人たちに対し、体験者として、隊員の資質として重要なものをあげてもらった。

重要な資質として「積極性・根性・やる気」をあげた人が41%で最も多く、次いで「健康」34%、「協調性」33%、「明朗な人柄」32%、「広い視野」23%、「専門的な技術」22%、「語学」21%、「責任感」20%の順になっており、「研究心」(8%)「奉仕精神」(8%)をあげた人は1割にも達しておらず、任国での具体的な対応に必要なと思われる項目が上位を占めている。

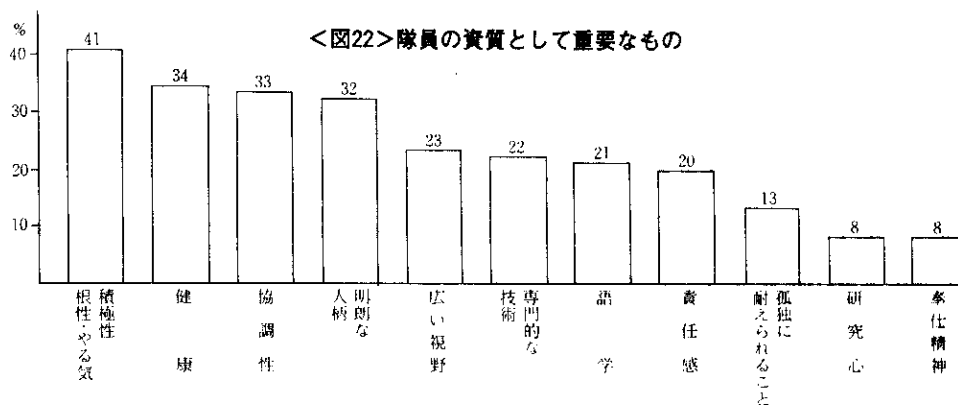

7. 帰国隊員の意識・考え方

①人生の目標……自分を鍛え向上させること

- 人生の目標については「自分を鍛え向上させること」が53%（男52%，女58%）で、他を大きく引き離して第一位になっており、次いで「平凡でも幸せな家庭をつくる」17%、「仕事を生きがいとして仕事に打ち込む」12%、「貧しい人、恵まれない人のために尽す」8%、「なるべく早く独立事業を」4%となっている。
- 前回調査では、トップは「自分を鍛え向上させること」（43%）で今回と同じであるが、第二位は「仕事を生きがいとして仕事に打ち込む」（16%）、第三位「なるべく早く独立事業を」（10%）で、「平凡でも幸せな家庭をつくる」は、わずか7%で、最下位になっており、今回の調査で「平凡でも幸せな…」が大巾に伸び、第二位になっている点は非常に注目される。

②日頃の悩み……日本社会のゆとりのない生活

- 日頃の悩みとしては、「日本社会のゆとりのない生活」をあげた人が44%で最も多い。次いで、「自分の方向がつかめない」23%、「国際協力への参加が容易でない」22%、「政治・社会のあり方」8%となっており、「婚期が遅れた」（5%）、「職場の人間関係」（5%）、「昇進、昇給、技術などで人に遅れた」（4%）等の個人的かつ具体的な事からは低い数値となっている。
- 日頃の悩みとして「日本社会のゆとりのない生活」をあげた人について、現在の年齢別にみると、23～25才（58%）の層が他の年齢層に比べ非常に多くなっている。また職業別では、学生と無職の人が他と違った傾向をみせており、これらの層では「自分の方向がつかめない」（学生27%、無職40%）が「日本社会のゆとりのない生活」を抜いて第一位になっている。

③生き甲斐を感じる時……自分が進歩、

向上していると感じたとき

- 生き甲斐を感じる時で、最も多いのは「自分が進歩、向上していると感じたとき」の45%で、人生の目標のトップが「自分自身を鍛え向上させること」であったことが、ストレートに反映されている。次いで多いのは「自分の仕事を達成したとき」の22%、「社会のために役立つことをしているとき」の17%で、以下

「仕事や勉強に打ち込んでいるとき」14%、「スポーツや趣味に打ち込んでいるとき」11%となっており、「協力隊に参加したとき以上に生き甲斐を感じることはない」という人も9%ほどいる。

- これを現在の年齢別にみると、「自分が進歩、向上…」(23～25才50%、35才以上43%)、「スポーツや趣味…」(23～25才17%、35才以上6%)、「社会のために役立つことを…」(23～25才29%、35才以上9%)は若い人ほど多く、「自分の仕事を達成…」(23～25才21%、35才以上25%)、「仕事や勉強に打ち込んで…」(23～25才8%、35才以上14%)は、逆に年齢が高い層ほど多くなっている。

④暴漢に襲われている人を見たときとる態度

……「見て見ぬふりをする」人はわずか1%

- 暴漢に襲われている人を見たとき、どんな態度をとるか」という設問に対して、最も多かったのは、「警察官に連絡する」の30%で、以下「注意してやめさせるようにする」26%、「わからない」21%、「近くの人に呼びかけてやめさせる」19%、「力づくでもやめさせる」8%となっており、「見て見ぬふりをする」という人は、わずか1%にすぎない。
- 現在の年齢別でみると「注意してやめさせる」「力づくでもやめさせる」という自力で対処しようとする人は<23～25才>42%、<35才以上>25%と年齢の若い層で多く、「近くの人に呼びかけて…」「警察官に連絡…」という他人に呼びかけて対処する人は、<23～25才>33%、<35才以上>57%と、逆に年齢の高い層で多くなっているのが目につく。

<図23> 暴漢に襲われている人を見たとき

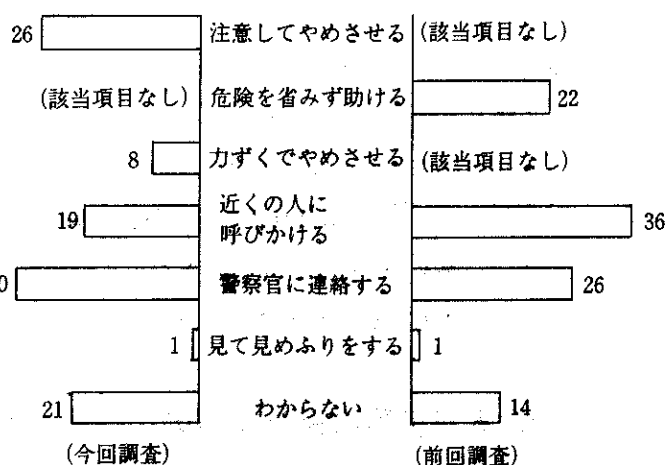

- この設問は、前回調査と若干回答肢が異なるが、両者を比較してみると<図23>のように、共通項目においては、「近くの人に…」が前回より大巾に減少し、「警察官に…」が増加している。また、「見て見ぬふりをする」という人は前回、今回ともに1%にすぎない。

⑤交通事故の証人……9割以上の人が証人になることを承諾

- 「交通事故現場で頼まれば証人になるか」という設問に対しては、「すぐ証人になる」57%、「やむをえない場合は証人になる」36%、「わからない」6%、「煩わしいので証人にならない」0.2%と証人になることを承諾する人は、前回調査（96%）と同様、9割を越えている。
- 「すぐ証人になる」という人は、年齢別では<23～25才>50%、<35才以上>59%と、年齢が高い層に多く、「やむをえない場合は…」は<23～25才>46%、<35才以上>34%と年齢の若い層に多く、煩わしいことはさげたいという感じがあるようだ。

⑥街で困っている外人に対する態度……消極派は1割未満、 ほとんどの人が積極的にアプローチ

- 街で困っている外国人を見かけた時とる態度は「英語またはその国の言葉と思われる言葉で話しかける」76%、「日本語や身振り、手振りですぐどうしたのかと問いかける」13%と、積極的に話しかける人がおおよそ9割近くおり、逆に、「近くに寄っていき、声をかけられるのを待つ」4%、「何となく恥しいので、たいていは黙って通り過ぎる」1%、「煩わしいから、たいていは黙って通り過ぎる」1%と、消極的な態度をとる人は1割にも満たない。

⑦日本についてどう思うか……自分の生まれ育った国として 愛情を感じる

- 日本についてどう思うかという問に対しては「自分の生まれ育った国として愛情を感じる」が62%で圧倒的に多く、次いで「自己中心的な国で他をかえりみず、あまり好きになれない」14%、「歴史や伝統に誇るべきものがあるから日本が好きだ」12%、「日本はせまいから外国へ行って住みたい」10%、「豊かな産業社会で、しかも文化国家だから好きだ」3%となっており、日本に対する否定的な意見より好意的意見が大勢を占めている。

⑧日本が世界に誇れるもの……治安がよいことと国民の自由が 保障…伝統と独自の文化

- 日本が世界に誇れるもので、最も多かったのは「治安がよい」の48%で、この項目をあげた人は男性（44%）より女性（60%）でより多くなっている。次いで多いのは「国民の自由が保障されている」24%で、以下「伝統と独自の文化を持っている」23%「国民が勤勉である」21%、「先進工業国としての工業力」16%、「美しい国土と自然を持っている」16%、「国民の教育レベルが高い」14%の順になつており、「誇れるものはない」という人も3%ほどいた。
- 年齢別でみると、「国民の自由が保障…」は<23～25才>17%、<26～28才>20%、<29～31才>23%、<32～34才>26%、<35才以上>29%、「先進工業国としての…」は<23～25才>0%、<26～28才>12%、<29～31才>16%、<32～34才>17%、<35才以上>19%と共に年齢が高くなるに増加する傾向にある。また、「治安がよい」は<23～25才>54%、<26～28才>50%、<29～31才>50%、<32～34才>46%、<35才以上>41%と、逆に年齢が高くなるほど減少している。
- この設問については、総務庁で60年6月に実施した「第4回青少年の連帯感などに関する調査」の中に類似した設問がある。両調査は対象者の年齢、質問の内容が同一でないので、純粹には比較できないが、比較的年齢の近い、本調査の23～24才の層、総務庁調査の20～24才の層をとり出して比較してみると<図24>のように共通項目においては数値の違いこそあれ、両者は全く同じ傾向を示している。

<図24>日本が世界に誇れるもの

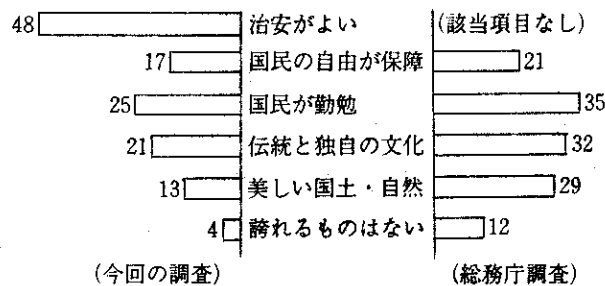

⑨日本人の国民性の中で気になるもの……物と金を中心に国際人としてのセンスに欠け、そして働きすぎ

- 日本人の国民性の中で最も気になる点を指摘してもらったところ、「国際人としてのセンスに欠ける」が27%で最も多く、次いで「アジア・アフリカに優越感を持っている」25%、「物と金を中心である」23%、「余暇の利用が下手で働きすぎ」23%の指摘が上位を占め、以下「排他的で狭量である」19%、「独自性、自

由な思考と判断力がない」16%、「小事にこだわり大局が見れない」13%、「過当競争」12%、「熱しやすく冷めやすい」5%となっている。

- 「国際人としてのセンス…」は、<23～25才>21%、<29～31才>27%、<35才以上>30%と、年齢の高い層ほど指摘する人が増加しているのに対し、「アジア・アフリカに優越感…」を指摘するのは、<23～25才>33%、<29～31才>28%、<32～34才>20%と、年齢の低い層ほど多くなっている。

⑩日本の今後の方向……すぐれた文化国家で、

外国から尊敬、信頼される国に

- 『日本は今後どのような点で優れた国になればよいか』という質問に対し、最も多かったのは、「外国から尊敬、信頼される国に」で48%と半数近い人があげており、他の項目を大きく引きはなしている。

第二位は「国際協力に力をいれる国に」19%、第三位「優れた文化国家に」18%で、以下「日常生活が不安なくすごせる国に」16%、「高度の福祉国家に」14%、「経済の豊かな国に」4%となっており、文化、福祉、経済といったある限られた方向ではなく、全体的にバランスがとれた方向が望ましいと考える人が多いようである。

- また、この設問についても前出の総務庁調査に同傾向の設問があるので、本調査の23～25才、総務庁調査の20～24才の層について比較してみると、本調査では「外国から尊敬、信頼される…」(21%)「文化国家として」21%をあげた人が多いのに対し、総務庁調査では、本調査で最も低かった「日常生活が不安なく…」が40%でトップになっており、日本の今後の方向性についての考え方は、協力隊員と一般青年の間にはかなりはっきりした違いがみられる。

(今回調査) <図25> 日本の今後の方向 (総務庁調査)

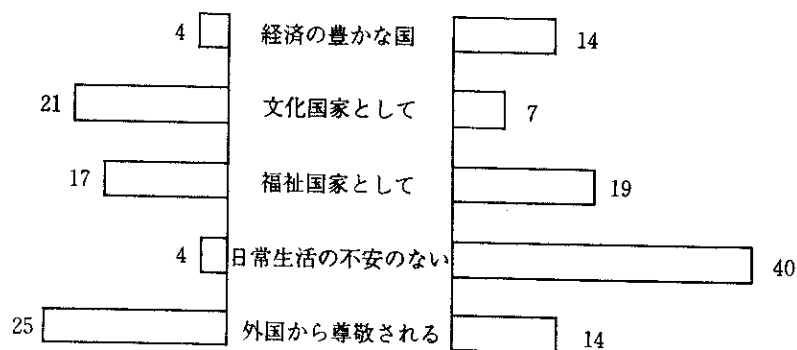

8. 隊員の意識面からみたタイプ分類

- 今回のアンケート調査の全質問中から意識、考え方に関する設問14を選出し、その回答肢86項目をもとに、コンピュータによるクラスター分析の手法を用い、隊員を意識の面からタイプ分類することを試みた。その結果、今回調査対象となった帰国隊員は、下記の5つのタイプに分類できる。

Aタイプ（構成比19%）

- このタイプは、使命感、社会的役割といった固苦しい意識を持たず、ボランティア活動も軽い気持ちでこなしてしまうという、深く考えなくても簡単に行動に移せるという一面を持っているのが第一の特徴である。
- しかし、このタイプの人には、活動や行動に際し、「自分に危険や、過度の負担が及ばない範囲で」という限定がつく、きわめて自己防衛本能が強い。
- また、このタイプでは、人生の目標が「平凡でも幸せな家庭をつくる」という人が多く、行動的でありながらも、根底には、保守・安定指向がある。

Bタイプ（構成比21%）

- このグループの最大の特徴は、自分を非常に大切にしているという点である。彼らの人生の目標が「自分を鍛え向上させる」ことであるように、自分を大切にすることは、自分を楽な場におくことではなく、逆に、試練の場に自分をおくことによって、自分を向上させていくようなタイプである。
- この層の行なうボランティア活動は「他人に奉仕する」という意識よりも、むしろ「自分のため」という意識からできている。
また、この層は、協力隊に参加して「任国に深い理解と興味をもてた」「友人、知人がたくさんできた」という人が他のタイプより多く、自分と関った人を非常に大切に思う、人情派の一面をもっている。

Cタイプ (構成比17%)

- このタイプは「社会奉仕精神」が意識の基調になっており、参加動機として、「国際協力の意義に感じて」をあげた人が多く、また、協力隊に参加して「国際協力の必要性を感じることができた」という人、人生の目標が「貧しい人や恵まれない人のために尽す」という人が他のタイプに比べ、かなり多い。
- しかし、彼らのボランティア活動は、困っている人のためならどんな事でも…というのではなく、活動の場を強く海外に求める傾向があり、再び海外で活動したいと思っている人は、5つのタイプの中で最も多くなっている。
- また、このタイプの人には、暴漢に襲われている人を見た時は、積極的に自分から介入して、やめさせるというように、正義感も非常に強い。

Dタイプ (構成比22%)

- 物ごとを真剣に考えるタイプであるが、現状に対しては、反発的な態度をとる傾向がある。日本の現状に対して、自己中心的で排他的な面、物と金が中心であるという点での批判は5つのタイプ中、最も強い。
- しかし、日本についても、伝統や独自の文化、美しい国土と自然については高い評価をしており、本来あるべき姿を大事にする理想主義的な一面も持っているようであり、物質面より精神面を重視するタイプといえよう。

Eタイプ (構成比21%)

- いわゆる知識・教養を備えており、きわめて、常識的な考え、たてまえを重視するタイプで、なかなか自分の本音を出さず、評論家的なところがある。また、この層は、自分の知識、教養を自慢する傾向があり、事あるごとに活発な発言をし、優等生的である。
- 彼らの人生の目標は「自分を鍛え向上させる」であり、この点においては、Bタイプと共通しているが、Bタイプは、かなり独自性が強く、職人肌を感じがあるのに対し、このタイプは、かなりもの解りが良く、どちらかという、ホワイトカラー的である。

Ⅲ. グラフでみる青年海外協力隊の歩み

<グラフでみる青年海外協力隊の歩み>

帰国隊員を対象とした調査は54年に第一回目の調査が行なわれ、今回は第二回目である。前回調査と今回調査は、アンケートの内容が若干異なっているが、この章では、前回調査と共通の質問項目で、かつ、赴任年時別の集計がなされている項目をとりあげ、年次別に協力隊員の変化をグラフで追ってみた。

1. 協力隊を知った時期

●高校在学中以前に協力隊を知った人の推移<図26>

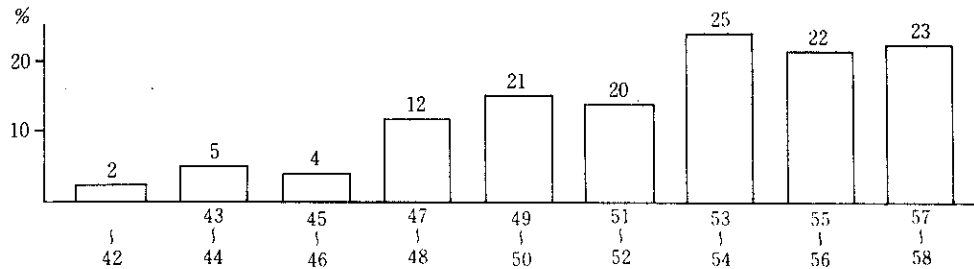

●上図のように協力隊を知る時期は早い時期（高校在学以前）に知る人が増加する傾向がある。

2. 参加を決意した時期

①大学を卒業してから決意した人の推移<図27>

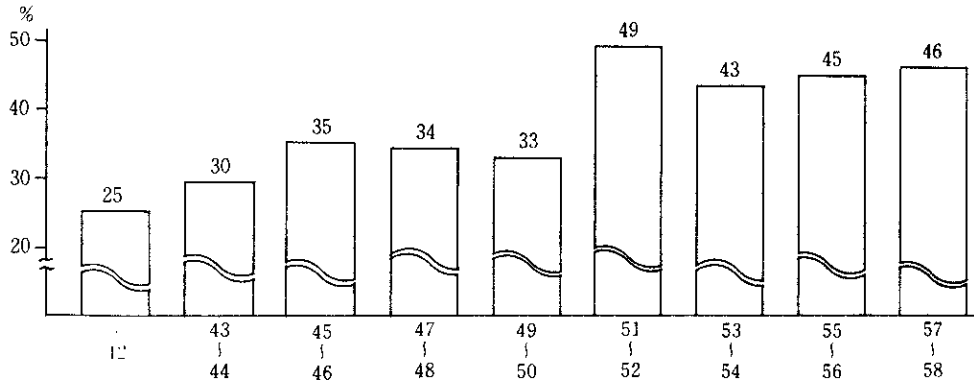

②学校在学中に決意した人の推移<図28>

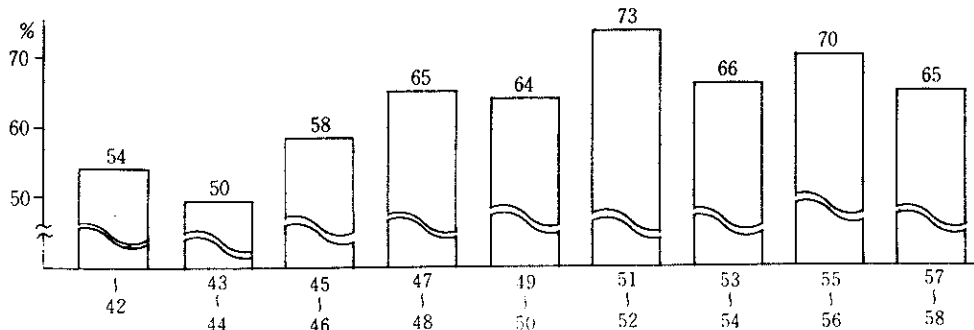

③ 社会人になってから決意した人の推移<図29>

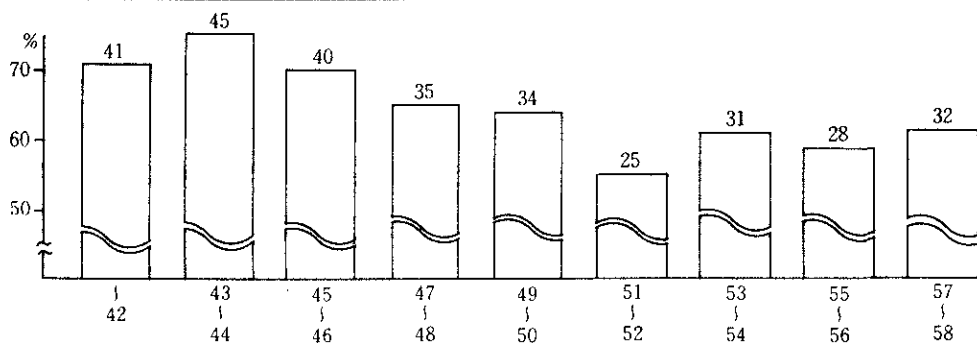

- 参加を決意した時期では、大学卒業後に決意したというケースが、年々増加の傾向にあり、51～52年以降、急激に増加している点が注目される。
- また、学校に在学中に決意するケースは年々減少傾向、社会人になってから決意する人は増加の傾向にあり、協力隊を知る時期と全く逆の傾向を示している。

3. 参加の動機

① 「自分の実力を試したかったから」をあげた人の推移<図30>

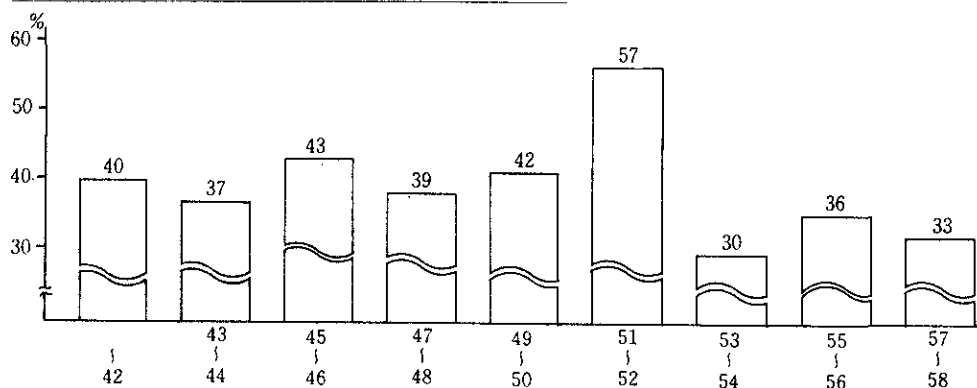

② 「国際協力を意義を感じて」をあげた人の推移<図31>

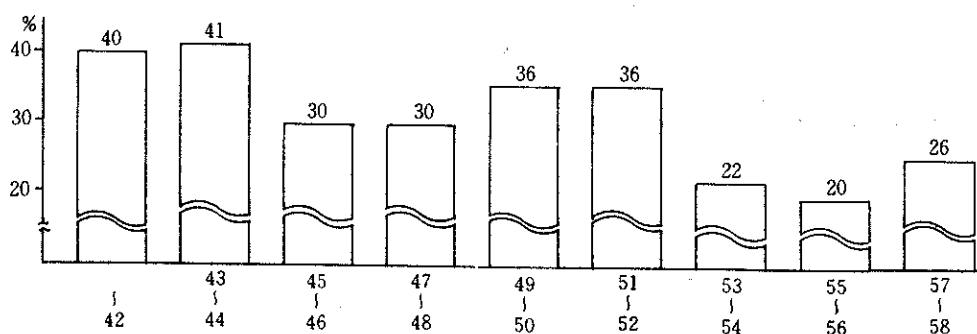

③ 「とにかく海外に行きたかったから」をあげた人の推移<図32>

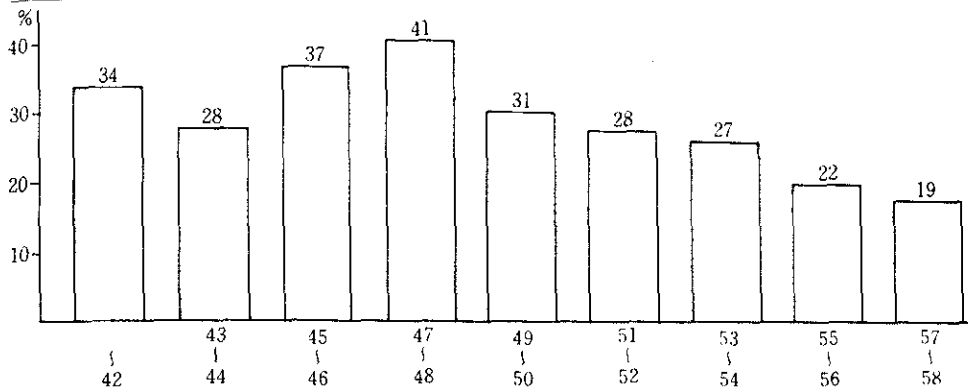

④ 「将来海外に雄飛するため」をあげた人の推移<図33>

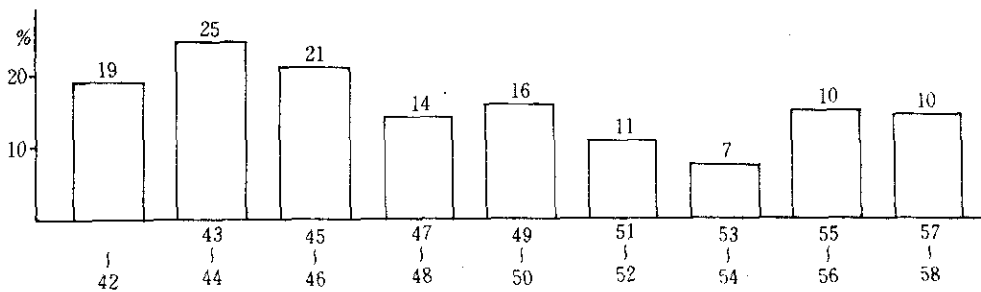

⑤ 「協力隊員の活動に誘発されて」をあげた人の推移<図34>

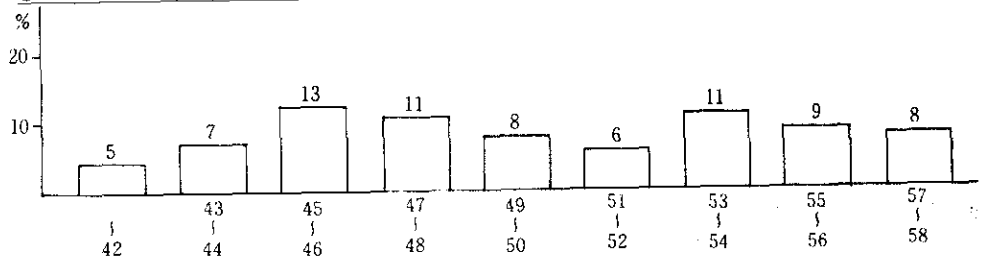

- 協力隊に参加した動機については前回調査と今回とで質問の回答肢が若干異なっており厳密には比較できないが「国際協力に意義を感じて」および「とにかく海外へ行きたかったから」という参加動機は年々減少の傾向にあるようだ。

4. 応募時の不安

① 「技術力」をあげた人の推移<図35>

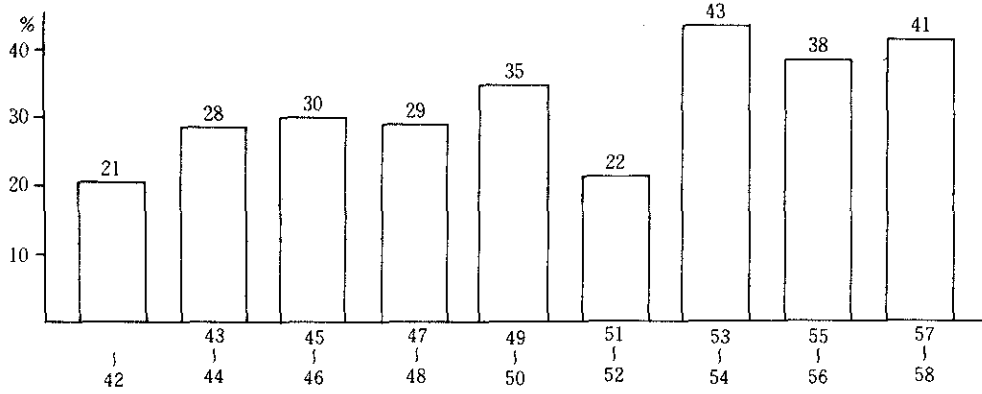

② 「語学力」をあげた人の推移<図36>

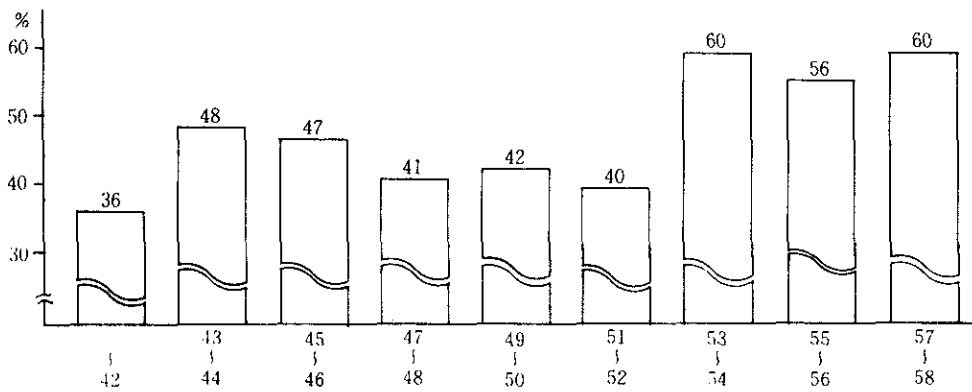

③ 「健康」をあげた人の推移<図37>

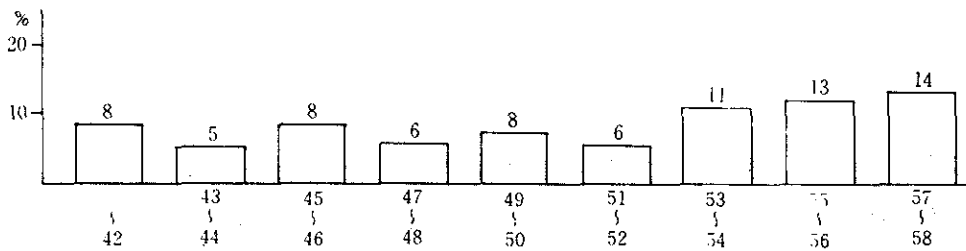

④ 「現地への対応」をあげた人の推移<図38>

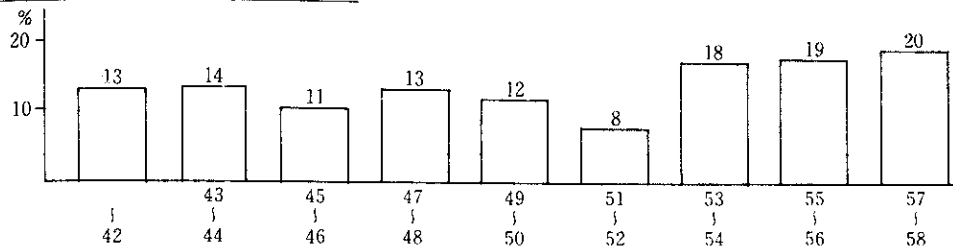

⑤ 「職場の同意」をあげた人の推移<図39>

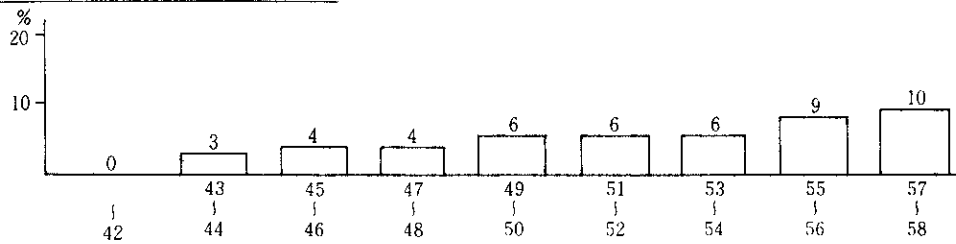

⑥ 「家族の同意」をあげた人の推移<図40>

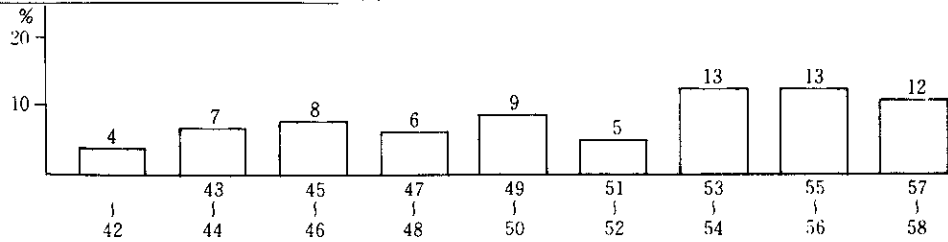

- 応募時の不安はどの項目をとっても年々、不安だと思える人が増加する傾向があり、特に語学力は53年以降大巾に不安な人が増加している。

5. 実務経験

①実務経験がほとんどない人の推移<図41>

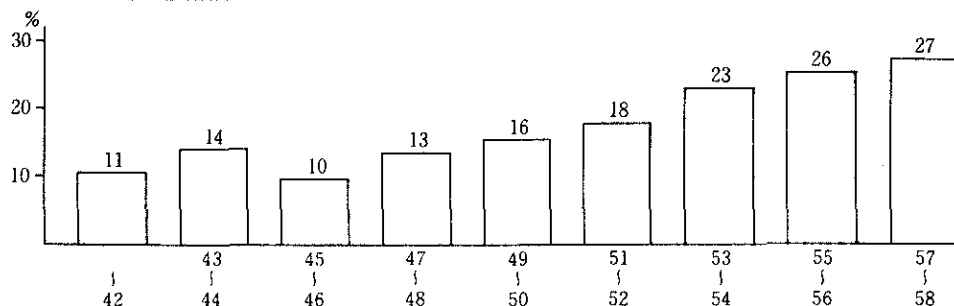

②実務経験1～2年の人の推移<図42>

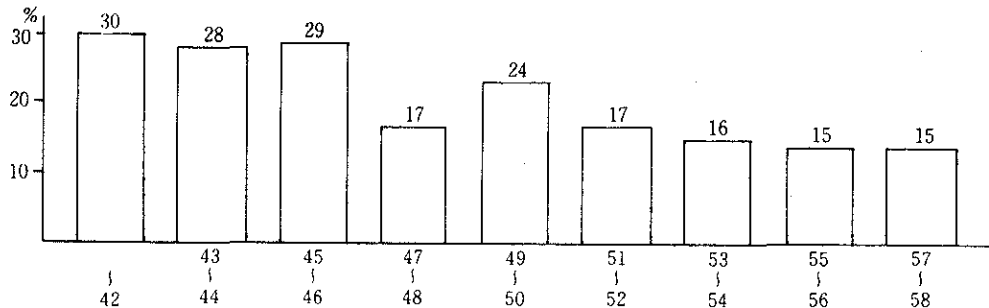

③実務経験2年以上の人の推移<図43>

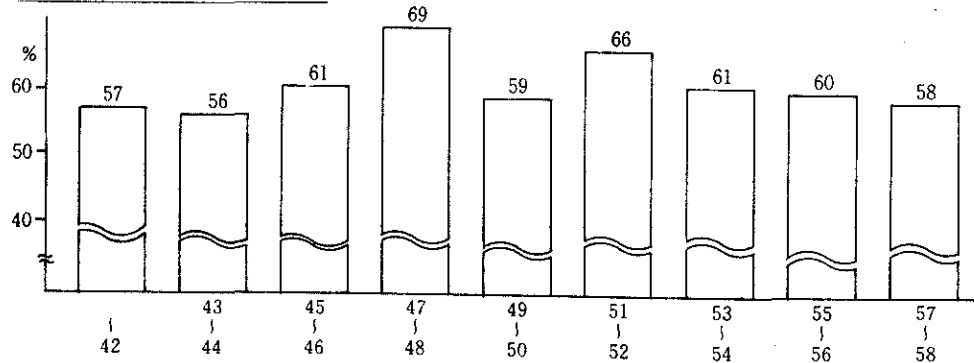

- 実務経験2年以上という比較的経験のある人は年によって多少の上下はあるもののほぼ毎年60%前後と安定しているが、実務経験のない人は、年々確実に増加の傾向にあり、42年以前11%だったのが57～58年では27%まではね上っている。これに伴ない経験1～2年の人の減少傾向が表われており、42年以前30%であったのが57～58年では半分の15%まで落ち込んでいる。

6. 応募時の家族の反応

①賛成者の推移<図44>

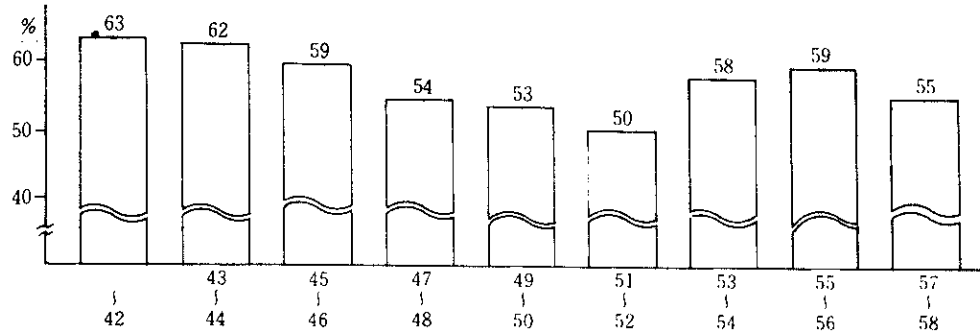

②反対者の推移<図45>

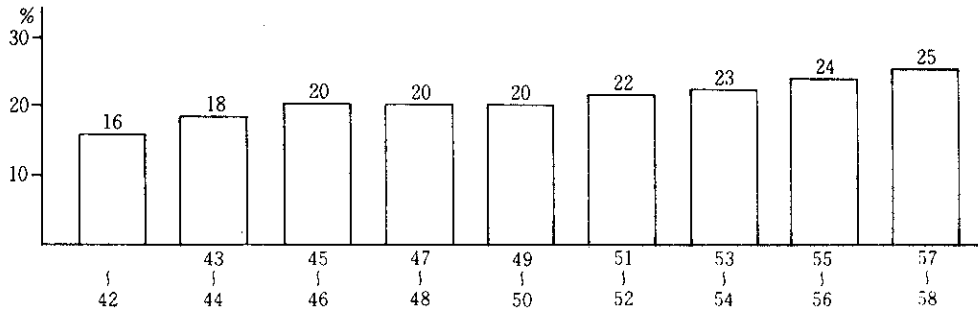

- 協力隊参加に家族の賛成を得た人は、42年から52年に年々減少の傾向にあったが53年以降は、もち直し減少傾向に歯どめがかかったようだ。
- しかし、家族に反対された人は、年々わずかではあるが増加の傾向にある。

7. 赴任中の健康状態

①おおむね健康だった人の推移<図46>

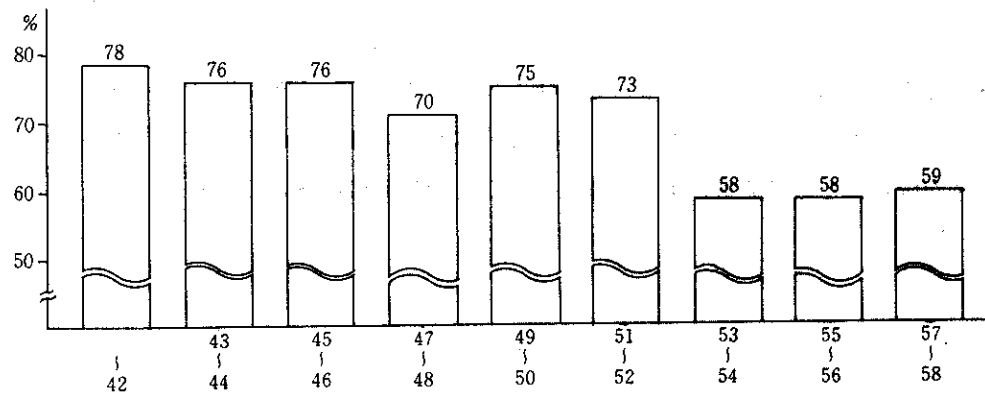

②体調をくずした人の推移<図47>

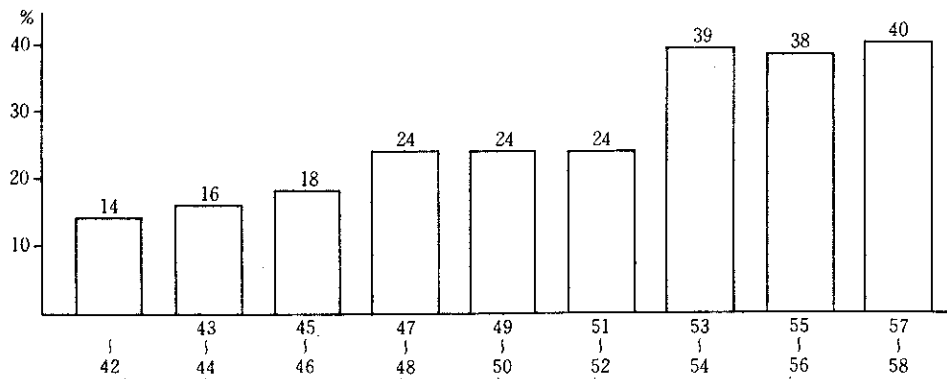

- 任期中、おむね健康であったという人は、年々減少傾向にあり、51～52年から53～54年にかけて、大幅に減少しており、これにともない体調をくずした人は、増加の傾向にあり、42年以前は14%であったが、57～58年では40%に達しているのは気になるところである。

8. 協力隊に参加したことについての自己評価

○参加してよかったと思っている人の推移<図48>

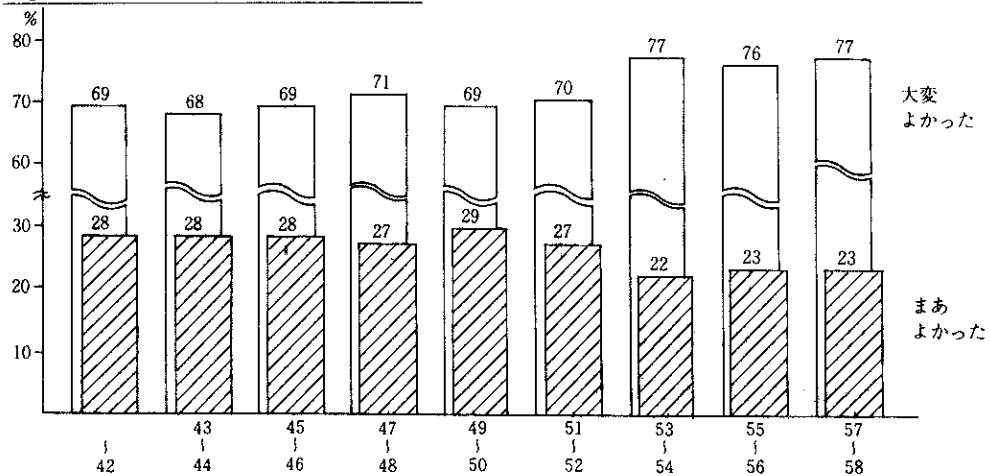

- 協力隊に参加したことよかったと評価している人は、毎年96%以上と大多数を占め、その中でも「大変よかった」という人は年々増加傾向にあり、協力隊参加経験が隊員にとって非常に実りの多かったことを如実に物語っている

9. 海外協力活動の再希望

●再び海外で活動したいと思っている人の推移<図49>

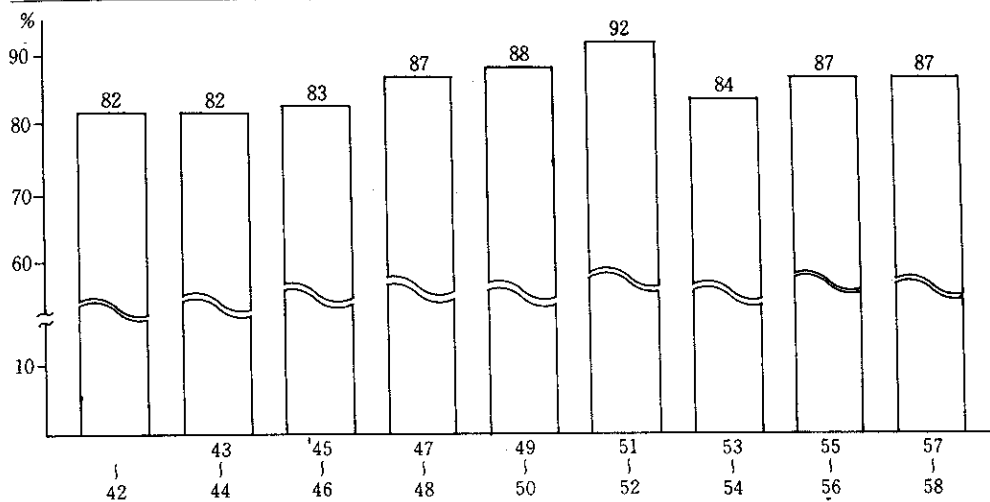

- 機会があれば再び海外で活動したいと考えている人は、毎年8割以上おり、年々さらに増加していく傾向にある。

Ⅳ.集計結果・数表

Q.1 協力隊を知った時期 (SA)

	全体	中学時代 以前	高校 在学中	高校 卒業後	大学 在学中	大学 卒業後	思い出せ ない	無記入
全体	1142	6.5	16.5	20.0	31.1	22.2	3.2	0.5
【性別】								
男性	901	5.8	16.4	20.4	33.3	20.8	2.9	0.4
女性	241	9.1	17.0	18.3	22.8	27.8	4.1	0.8
【結婚/参加時】								
未婚	1072	6.5	16.9	19.5	31.6	21.8	3.1	0.6
既婚	51	7.8	9.8	31.4	19.6	29.4	2.0	-
離婚	7	-	14.3	28.6	14.3	42.9	-	-
無記入	12	-	16.7	8.3	41.7	16.7	16.7	-
【参加時の年齢】								
20~22才	116	7.8	18.1	12.1	59.5	2.6	-	-
23~25才	465	7.1	20.9	16.1	36.1	15.9	3.0	0.9
26~28才	341	7.6	15.2	24.9	22.3	27.9	2.1	-
29~31才	142	2.8	9.2	26.1	21.1	34.5	6.3	-
32~34才	50	2.0	8.0	28.0	14.0	40.0	6.0	2.0
35~	19	5.3	-	15.8	5.3	57.9	10.5	5.3
無記入	9	-	22.2	-	44.4	22.2	11.1	-
【参加前の職業】								
公務員	94	7.4	11.7	29.8	13.8	30.9	5.3	1.1
教師	74	8.1	6.8	4.1	29.7	48.6	2.7	-
事務系勤め人	37	8.1	10.8	24.3	29.7	27.0	-	-
技術・労務系勤め人	467	5.4	16.1	30.8	18.4	25.9	2.8	0.6
販売・サービス系勤め人	61	6.6	23.0	14.8	26.2	21.3	8.2	-
自営業 (農林漁業含む)	34	11.8	5.9	29.4	23.5	20.6	8.8	-
学生	239	7.1	24.3	1.3	62.8	3.3	0.8	0.4
無職	56	7.1	10.7	8.9	53.6	17.9	1.8	-
無主	-	-	-	-	-	-	-	-
その他	68	4.4	17.6	25.0	19.1	26.5	5.9	1.5
無記入	12	8.3	16.7	-	50.0	16.7	8.3	-

Q.2 参加決意の時期 (SA)

	全体	中学時代 以前	高校 在学中	高校 卒業後	大学 在学中	大学 卒業後	思い出せ ない	無記入
全体	1142	0.4	3.9	22.4	26.3	44.8	1.3	0.9
【性別】								
男性	901	0.3	3.6	22.3	28.3	43.1	1.6	0.9
女性	241	0.4	5.4	22.8	18.7	51.5	0.4	0.8
【結婚/参加時】								
未婚	1072	0.4	3.9	21.8	27.4	44.6	1.0	0.8
既婚	51	-	3.9	35.3	5.9	49.0	5.9	-
離婚	7	-	14.3	28.6	-	57.1	-	-
無記入	12	-	-	16.7	25.0	41.7	8.3	8.3
【参加時の年齢】								
20~22才	116	-	5.2	15.5	72.4	6.9	-	-
23~25才	465	0.4	5.8	17.4	36.1	38.9	0.9	0.4
26~28才	341	0.6	2.9	29.0	11.4	54.0	1.8	0.3
29~31才	142	-	-	28.9	4.9	62.7	0.7	2.8
32~34才	50	-	4.0	28.0	-	60.0	4.0	4.0
35~	19	-	-	10.5	-	78.9	5.3	5.3
無記入	9	-	-	11.1	22.2	55.6	11.1	-
【参加前の職業】								
公務員	94	1.1	3.2	35.1	6.4	52.1	1.1	1.1
教師	74	1.4	-	1.4	10.8	86.5	-	-
事務系勤め人	37	-	-	24.3	8.1	64.9	2.7	-
技術・労務系勤め人	467	0.4	3.9	34.5	7.9	50.7	1.9	0.6
販売・サービス系勤め人	61	-	4.9	21.3	11.5	57.4	1.6	3.3
自営業 (農林漁業含む)	34	-	5.9	29.4	20.6	41.2	-	2.9
学生	239	-	6.3	0.8	84.5	8.4	-	-
無職	56	-	1.8	8.9	35.7	50.0	1.8	1.8
主婦	-	-	-	-	-	-	-	-
その他	68	-	4.4	30.9	7.4	52.9	1.5	2.9
無記入	12	-	-	8.3	41.7	41.7	8.3	-

Q3 参加の動機 (MA)

全体	自分の突 力を試し たかった	国際協力 に意義を 感じてい た	とにか 海外に行 きたかっ た	将来海外 に雄飛す るため	協力隊員 の活躍に 誇りを持 て	自分の仕 事に満足 できなかった	若いうち に良い体 験をした かった	その他	無記入
全体	1142	22.8	21.9	9.5	9.2	16.2	45.4	7.5	0.2
【性別】									
男性	901	23.1	22.5	11.3	8.5	16.2	44.1	6.9	-
女性	241	21.6	19.5	2.9	11.6	16.2	50.2	10.0	0.8
【結婚/参加時】									
未婚	1072	22.5	22.3	9.4	9.3	16.0	45.8	7.4	0.2
既婚	51	29.4	11.8	15.7	7.8	21.6	41.2	9.8	-
離婚	7	14.3	28.6	-	14.3	-	28.6	28.6	-
無記入	12	25.0	25.0	-	-	25.0	33.3	-	-
【参加時の年齢】									
20~22才	116	28.4	25.0	6.9	13.8	5.2	54.3	11.2	-
23~25才	465	34.6	23.7	9.9	7.5	14.0	45.6	6.7	0.4
26~28才	341	34.9	22.0	9.4	10.3	18.2	46.0	6.2	-
29~31才	142	27.5	16.2	7.7	8.5	27.5	44.4	10.6	-
32~34才	50	24.0	20.0	20.0	14.0	14.0	30.0	10.0	-
35~	19	52.6	-	10.5	-	21.1	26.3	5.3	-
無記入	9	22.2	33.3	-	-	22.2	33.3	-	-
【参加前の職業】									
公務員	94	39.4	21.3	4.3	6.4	24.5	44.7	7.4	1.1
教師	74	32.4	16.2	4.1	8.1	21.6	45.9	6.8	-
事務系勤め人	37	51.4	18.9	13.5	8.1	21.6	35.1	5.4	-
技術・労務系勤め人	467	34.7	22.3	10.5	7.9	19.9	45.0	6.2	-
販売・サービス系勤め人	61	24.6	16.4	11.5	11.5	32.8	42.6	3.3	1.6
自営業 (農林漁業含む)	34	20.6	17.6	14.7	20.6	11.8	29.4	8.8	-
学生	239	30.5	23.4	10.0	10.5	1.7	52.7	11.3	-
無職	56	28.6	25.0	8.9	8.9	8.9	37.5	12.5	-
主婦	-	-	-	-	-	-	-	-	-
その他	68	29.4	25.0	8.8	13.2	14.7	47.1	5.9	-
無記入	12	25.0	33.3	8.3	-	16.7	33.3	-	-

Q4 実務経験 (SA)

	全 体	経験なし	類似の経験が多少	経験 1年以下	経験 2年以下	経験 3年未満	経験 3年以上	無記入
全 体	1142	15.4	10.2	5.9	9.0	11.6	47.8	0.1
【 性別 】								
男 性	901	16.1	9.9	5.7	9.9	10.5	47.8	0.1
女 性	241	12.9	11.6	6.6	5.8	15.4	47.7	-
【 結婚/参加時 】								
未 婚	1072	16.1	10.4	6.1	9.3	12.0	45.9	0.1
既 婚	51	3.9	3.9	2.0	5.9	3.9	80.4	-
離 婚	7	-	14.3	-	-	-	85.7	-
無記入	12	8.3	16.7	8.3	-	8.3	58.3	-
【 参加時の年齢 】								
20~22才	116	44.0	20.7	5.2	11.2	7.8	11.2	-
23~25才	465	19.1	12.3	9.9	13.3	17.4	27.7	0.2
26~28才	341	6.7	8.2	2.3	5.3	9.7	67.7	-
29~31才	142	4.9	4.2	2.8	4.9	5.6	77.5	-
32~34才	50	10.0	2.0	2.0	6.0	-	80.0	-
35~	19	-	-	5.3	-	-	94.7	-
無記入	9	11.1	11.1	11.1	-	11.1	55.6	-
【 参加前の職業 】								
公務員	94	3.2	1.1	2.1	7.4	18.1	68.1	-
教 師	74	4.1	5.4	12.2	10.8	17.6	50.0	-
事務系勤め人	37	13.5	21.6	2.7	8.1	16.2	37.8	-
技術・労務系勤め人	467	4.1	5.4	3.0	9.0	12.0	66.6	-
販売・サービス系勤め人	61	16.4	6.6	3.3	11.5	14.8	47.5	-
自営業 (農林漁業含む)	34	2.9	5.9	11.8	23.5	8.8	47.1	-
学 生	239	49.4	24.3	8.4	4.6	4.6	8.4	0.4
無 職	56	25.0	14.3	12.5	16.1	10.7	21.4	-
主 婦	-	-	-	-	-	-	-	-
その他	68	1.5	7.4	8.8	11.8	14.7	55.9	-
無記入	12	16.7	16.7	16.7	-	8.3	41.7	-

Q.5 応募時の不安 (MA)

	全 体	技術力	語学力	健 康	現地への 適応	派遣国の 事情	職場の 同意	家族の 同意	帰国後の 就職の 不安	結婚問題	その他	無記入
全 体	1142	40.3	58.3	12.9	19.2	16.5	8.7	12.5	21.0	4.4	5.7	1.5
【 性別 】												
男 性	901	40.5	58.8	12.1	18.2	16.0	9.2	11.9	22.0	4.3	5.7	1.7
女 性	241	39.4	56.4	15.8	22.8	18.3	6.6	14.9	17.4	4.6	5.8	0.8
【 結婚/参加時 】												
未 婚	1072	41.4	58.1	13.2	19.4	16.5	8.0	11.5	21.3	4.4	5.2	1.4
既 婚	51	19.6	54.9	5.9	5.9	15.7	25.5	39.2	15.7	3.9	13.7	3.9
離 婚	7	14.3	85.7	14.3	57.1	28.6	-	-	14.3	-	-	-
無記入	12	41.7	75.0	8.3	33.3	8.3	-	-	25.0	8.3	16.7	-
【 参加時の年齢 】												
20~22才	116	48.3	53.4	15.5	21.6	15.5	3.4	12.9	22.4	0.9	8.6	-
23~25才	465	49.0	56.8	13.3	18.1	16.1	5.8	12.3	17.8	3.7	4.3	1.7
26~28才	341	36.4	60.4	12.3	19.1	16.7	10.9	12.6	24.9	5.9	5.0	1.2
29~31才	142	24.6	62.0	8.5	21.1	15.5	12.0	12.0	21.1	5.6	6.3	3.5
32~34才	50	20.0	54.0	16.0	16.0	18.0	22.0	18.0	20.0	4.0	10.0	-
35~	19	15.8	63.2	21.1	26.3	31.6	15.8	10.5	15.8	5.3	10.5	-
無記入	9	44.4	77.8	11.1	22.2	11.1	-	-	33.3	11.1	22.2	-
【 参加前の職業 】												
公務員	94	26.6	62.8	13.8	18.1	16.0	36.2	13.8	13.8	3.2	5.3	1.1
教師	74	25.7	48.6	18.9	29.7	21.6	17.6	17.6	16.2	8.1	4.1	1.4
事務系勤め人	37	56.8	32.4	13.5	18.9	10.8	2.7	24.3	35.1	10.8	8.1	-
技術・労務系勤め人	467	34.0	66.4	12.8	20.1	17.1	9.6	11.6	20.6	5.1	4.1	1.7
販売・サービス系勤め人	61	41.0	63.9	9.8	9.8	18.0	4.9	11.5	23.0	4.9	6.6	-
自営業 (農林漁業含む)	34	41.2	55.9	11.8	14.7	23.5	-	11.8	11.8	-	11.8	2.9
学生	239	56.1	49.0	12.1	16.3	14.2	-	11.3	24.7	1.7	8.4	1.3
無職	56	60.7	50.0	10.7	25.0	10.7	-	7.1	30.4	5.4	1.8	5.4
主婦	-	-	-	-	-	-	-	-	-	-	-	-
その他	68	35.3	54.4	13.2	17.6	17.6	4.4	17.6	11.8	2.9	5.9	-
無記入	12	41.7	75.0	8.3	25.0	16.7	-	-	33.3	8.3	16.7	-

Q.6 家族の反応 (MA)

	全 体	積極的に賛成	一応賛成	反 対	特別の反応なし	その他	無記入
全 体	1142	9.4	47.5	24.3	13.6	5.5	0.1
【 性別 】							
男	901	8.7	50.1	22.6	14.5	4.6	-
女	241	12.0	38.2	30.7	10.0	9.1	0.4
【 結婚/参加時 】							
未婚	1072	9.4	47.0	24.3	14.0	5.6	0.1
既婚	51	7.8	58.8	27.5	7.8	-	-
離婚	7	14.3	57.1	28.6	-	-	-
無記入	12	8.3	41.7	16.7	8.3	25.0	-
【 参加時の年齢 】							
20~22才	116	9.5	55.2	22.4	12.1	0.9	-
23~25才	465	8.8	47.7	23.9	14.4	5.2	-
26~28才	341	9.7	45.5	24.9	12.6	7.9	0.3
29~31才	142	8.5	47.2	26.8	14.8	3.5	-
32~34才	50	14.0	42.0	28.0	10.0	6.0	-
35~	19	10.5	52.6	15.8	21.1	5.3	-
無記入	9	11.1	44.4	11.1	11.1	22.2	-
【 参加前の職業 】							
公務員	94	8.5	41.5	35.1	5.3	9.6	-
教師	74	12.2	47.3	25.7	6.8	8.1	1.4
事務系勤めの人	37	10.8	40.5	32.4	16.2	-	-
技術・労務系勤めの人	467	7.3	49.7	25.3	13.9	4.3	-
販売・サービス系勤めの人	61	13.1	37.7	29.5	13.1	8.2	-
自営業 (農林漁業含む)	34	5.9	44.1	14.7	26.5	8.8	-
学生	239	10.5	54.4	19.2	12.1	3.8	-
無職	56	12.5	41.1	14.3	30.4	1.8	-
主婦	-	-	-	-	-	-	-
その他	68	13.2	36.8	26.5	14.7	10.3	-
無記入	12	8.3	50.0	8.3	8.3	25.0	-

Q7 応募時の就職状況 (SA)

全体	就職していた	就職して いなかった	無記入
全体	1142	30.4	0.2
【性別】 男性	68.4	31.5	0.1
女性	73.4	26.1	0.4
【結婚/参加時】 未婚	68.2	31.6	0.2
既婚	90.2	9.8	-
離婚	85.7	14.3	-
無記入	83.3	16.7	-
【参加時の年齢】 20~22才	20.7	79.3	-
23~25才	58.5	41.1	0.4
26~28才	34.1	11.4	-
29~31才	142	9.9	-
32~34才	50	90.0	-
35~	19	78.9	-
無記入	9	77.8	-
【参加前の職業】 公務員	94	100.0	-
教師	74	100.0	-
事務系勤め人	37	100.0	-
技術・労務系勤め人	467	100.0	-
販売・サービス系勤め人	61	100.0	-
自営業 (農林漁業含む)	34	-	100.0
学生	239	-	100.0
無職	56	-	100.0
主婦	-	-	-
その他	68	76.5	20.6
無記入	12	66.7	33.3

Q8 上司に伝えた時期 (SA)

全体	応募前	応募直後	一次試験 合格時	二次試験 合格時	訓練所 入所時	無記入
全体	793	21.1	7.2	24.0	39.3	7.1
【性別】 男性	616	22.7	7.1	23.5	39.4	5.8
女性	177	15.3	7.3	25.4	39.0	11.3
【結婚/参加時】 未婚	731	20.2	7.5	24.2	39.8	7.0
既婚	46	30.4	-	23.9	39.1	4.3
離婚	6	16.7	16.7	33.3	16.7	16.7
無記入	10	40.0	10.0	-	20.0	20.0
【参加時の年齢】 20~22才	24	16.7	8.3	29.2	41.7	4.2
23~25才	272	20.2	8.1	23.2	39.3	8.8
26~28才	302	20.9	6.6	25.2	39.4	6.3
29~31才	128	24.2	7.8	23.4	35.2	6.3
32~34才	45	22.2	2.2	22.2	48.9	4.4
35~	15	13.3	6.7	26.7	46.7	6.7
無記入	7	28.6	14.3	-	28.6	14.3
【参加前の職業】 公務員	94	22.3	6.4	41.5	27.7	2.1
教師	74	17.6	5.4	28.4	36.5	10.8
事務系勤め人	37	18.9	-	24.3	48.6	8.1
技術・労務系勤め人	467	20.8	7.9	22.9	40.7	6.2
販売・サービス系勤め人	61	18.0	6.6	13.1	49.2	13.1
自営業 (農林漁業含む)	-	-	-	-	-	-
学生	-	-	-	-	-	-
無職	-	-	-	-	-	-
主婦	-	-	-	-	-	-
その他	52	30.8	9.6	11.5	34.6	9.6
無記入	8	25.0	12.5	-	37.5	12.5

Q.9 上司の反応 (SA)

	全 体	積極的に 賛成	一応賛成	反 対	特別の 反応なし	その他	無記入
全 体	793	11.9	37.2	25.6	14.9	3.3	7.2
【 性別 】 性 別							
男	616	12.2	35.6	27.8	15.4	3.2	5.8
女	177	10.7	42.9	18.1	13.0	3.4	11.9
【 結婚/参加時 】							
未 婚	731	11.4	37.6	25.9	14.6	3.4	7.1
既 婚	46	17.4	37.0	28.3	10.9	2.2	4.3
離 婚	6	16.7	16.7	-	50.0	-	16.7
無記入	10	20.0	20.0	10.0	30.0	-	20.0
【 参加時の年齢 】							
20~22才	24	8.3	37.5	20.8	29.2	-	4.2
23~25才	272	11.8	35.3	27.9	13.2	3.7	8.1
26~28才	302	11.9	40.7	23.5	14.2	3.0	6.6
29~31才	128	12.5	34.4	26.6	18.0	2.3	6.3
32~34才	45	11.1	31.1	28.9	11.1	8.9	8.9
35~	15	6.7	46.7	20.0	20.0	-	6.7
無記入	7	28.6	28.6	14.3	14.3	-	14.3
【 参加前の職業 】							
公務員	94	7.4	40.4	30.9	9.6	8.5	3.2
教 師	74	10.8	40.5	14.9	18.9	4.1	10.8
事務系勤めの人	37	13.5	40.5	16.2	21.6	-	8.1
技術・労務系勤めの人	467	11.8	36.2	26.8	15.6	3.2	6.4
販売・サービス系勤めの人	61	4.9	44.3	26.2	13.1	-	11.5
自営業 (農林漁業含む)	-	-	-	-	-	-	-
学 生	-	-	-	-	-	-	-
無 職	-	-	-	-	-	-	-
主 婦	-	-	-	-	-	-	-
その他	52	26.9	26.9	26.9	9.6	-	9.6
無記入	8	25.0	25.0	25.0	12.5	-	12.5

SQ9-1 賛成の理由 (MA)

全 体	良い経験 になるか ら	意義ある 仕事だけ ら	所屬先の メリット になる	良い機会 だから	その他	無記入
全 体	389	53.7	26.7	1.5	10.0	7.7
【 性 別 】						
男 性	294	53.7	23.8	2.0	10.5	9.2
女 性	95	53.7	35.8	-	8.4	3.2
【 結 婚 / 参 加 時 】						
未 婚	358	54.5	26.3	1.7	10.1	7.3
既 婚	25	48.0	36.0	-	8.0	8.0
離 婚	2	50.0	-	-	50.0	-
無 記 入	4	25.0	25.0	-	-	50.0
【 参 加 時 の 年 齢 】						
20~22才	11	63.6	18.2	-	-	-
23~25才	128	60.2	25.0	1.6	9.4	8.6
26~28才	159	50.3	25.8	1.3	12.6	7.5
29~31才	60	48.3	28.3	3.3	11.7	6.7
32~34才	19	57.9	36.8	-	-	5.3
35~	8	50.0	50.0	-	-	-
無 記 入	4	25.0	25.0	-	-	50.0
【 参 加 前 の 職 業 】						
公務員	45	51.1	31.1	-	11.1	4.4
教 師	38	44.7	44.7	-	5.3	2.6
事務系勤め人	20	65.0	30.0	-	10.0	10.0
技術・労務系勤め人	224	56.3	21.4	2.7	10.7	8.0
販売・サービス系勤め人	30	33.3	50.0	-	13.3	6.7
自営業 (農林漁業含む)	-	-	-	-	-	-
学 生	-	-	-	-	-	-
無 職	-	-	-	-	-	-
主 婦	-	-	-	-	-	-
その他	28	67.9	10.7	-	7.1	10.7
無 記 入	4	25.0	25.0	-	-	50.0

SQ9-2 反対の理由 (MA)

	全体	所属先に迷惑がかかる	君の将来のためにならぬ	今の仕事にさしつかえる	結婚にさしつかえる	現在の費用では無理	その他
全体	203	26.1	37.4	38.9	1.5	1.0	5.4
【性別】							
男	171	25.7	38.6	40.9	-	1.2	4.7
女	32	28.1	31.3	28.1	9.4	-	9.4
【結婚/参加時】							
未婚	189	25.9	38.1	37.6	1.6	1.1	5.8
既婚	13	30.8	30.8	53.8	-	-	-
離婚	-	-	-	-	-	-	-
無記入	1	-	-	100.0	-	-	-
【参加時の年齢】							
20~22才	5	60.0	-	20.0	-	-	20.0
23~25才	76	28.9	31.6	35.5	-	1.3	9.2
26~28才	71	19.7	47.9	40.8	2.8	-	1.4
29~31才	34	29.4	29.4	38.2	2.9	2.9	5.9
32~34才	13	23.1	61.5	46.2	-	-	-
35~	3	33.3	-	66.7	-	-	-
無記入	1	-	-	100.0	-	-	-
【参加前の職業】							
公務員	29	48.3	20.7	24.1	3.4	-	13.8
教師	11	63.6	18.2	27.3	-	-	-
事務系勤め人	6	-	50.0	16.7	16.7	-	16.7
技術・労務系勤め人	125	20.0	45.6	40.8	-	1.6	4.0
販売・サービス系勤め人	16	25.0	25.0	56.3	-	-	6.3
自営業 (農林漁業含む)	-	-	-	-	-	-	-
学生	-	-	-	-	-	-	-
無職	-	-	-	-	-	-	-
主婦	-	-	-	-	-	-	-
その他	14	14.3	28.6	50.0	7.1	-	-
無記入	2	50.0	-	50.0	-	-	-

Q10 退職参加と現職参加 (SA)

全体	現職参加	退職参加	どちらでもない	無記入	
全体	793	31.4	60.2	1.6	6.8
【性別】					
男性	616	34.4	58.1	1.9	5.5
女性	177	20.9	67.2	0.6	11.3
【結婚/参加時】					
未婚	731	29.7	61.7	1.8	6.8
既婚	46	58.7	37.0	-	4.3
離婚	6	50.0	33.3	-	16.7
無記入	10	20.0	70.0	-	10.0
【参加時の年齢】					
20~22才	24	25.0	62.5	8.3	4.2
23~25才	272	27.2	64.0	0.7	8.1
26~28才	302	28.5	63.6	2.0	6.0
29~31才	128	41.4	50.0	1.6	7.0
32~34才	45	44.4	46.7	-	8.9
35~無記入	15	60.0	33.3	6.7	-
7	14.3	85.7	-	-	-
【参加前の職業】					
公務員	94	55.3	43.6	-	1.1
教師	74	44.6	41.9	2.7	10.8
事務系勤め人	37	16.2	78.4	-	5.4
技術・労務系勤め人	467	28.7	63.8	0.4	7.1
販売・サービス系勤め人	61	23.0	65.6	-	11.5
自営業 (農林漁業含む)	-	-	-	-	-
学生	-	-	-	-	-
主婦	-	-	-	-	-
その他	52	17.3	59.6	17.3	5.8
無記入	8	12.5	87.5	-	-

SQ10-1 赴任時の身分措置 (SA)

全体	有給休職	無給休職	その他	無記入	
全体	249	73.9	23.3	2.4	0.4
【性別】					
男性	212	73.6	24.1	2.4	-
女性	37	75.7	18.9	2.7	2.7
【結婚/参加時】					
未婚	217	73.7	23.0	2.8	0.5
既婚	27	74.1	25.9	-	-
離婚	3	100.0	-	-	-
無記入	2	50.0	50.0	-	-
【参加時の年齢】					
20~22才	6	66.7	33.3	-	-
23~25才	74	74.3	23.0	2.7	-
26~28才	86	76.7	18.6	3.5	1.2
29~31才	53	71.7	26.4	1.9	-
32~34才	20	75.0	25.0	-	-
35~無記入	9	66.7	33.3	-	-
1	-	100.0	-	-	-
【参加前の職業】					
公務員	52	90.4	5.8	3.8	-
教師	33	93.9	6.1	-	-
事務系勤め人	6	66.7	33.3	-	-
技術・労務系勤め人	134	67.2	29.1	3.0	0.7
販売・サービス系勤め人	14	64.3	35.7	-	-
自営業 (農林漁業含む)	-	-	-	-	-
学生	-	-	-	-	-
主婦	-	-	-	-	-
その他	9	33.3	66.7	-	-
無記入	1	-	100.0	-	-

SQ10-2 退職参加の理由 (MA)

	全 体	自由の身 で参加し たかった	地位を保 持してく れなかつ た	職場の仕 事の内容 が不満	職場の給 与や対価 が不満	職場の人 間関係が 悪かった	初めから すぐやめ るつもり だった	その他
全 体	477	60.0	27.9	11.7	4.6	1.5	12.8	16.1
【 性別 】								
男 性	358	60.1	27.4	13.1	5.3	1.4	12.8	15.4
女 性	119	59.7	29.4	7.6	2.5	1.7	12.6	18.5
【 結婚/参加時 】								
未婚	451	60.8	27.9	11.5	4.9	1.3	12.2	15.7
既婚	17	47.1	35.3	11.8	-	-	5.9	29.4
離婚	2	50.0	-	-	-	-	50.0	-
無記入	7	42.9	14.3	28.6	-	14.3	57.1	14.3
【 参加時の年齢 】								
20~22才	15	66.7	20.0	13.3	6.7	-	13.3	26.7
23~25才	174	58.6	28.2	11.5	4.0	1.1	12.6	15.5
26~28才	192	62.0	28.1	12.0	5.2	1.0	10.4	15.6
29~31才	64	53.1	28.1	15.6	6.3	3.1	15.6	15.6
32~34才	21	76.2	23.8	-	-	-	9.5	23.8
35~	5	40.0	60.0	-	-	20.0	20.0	-
無記入	6	50.0	16.7	16.7	-	-	66.7	16.7
【 参加前の職業 】								
公務員	41	41.5	43.9	4.9	-	-	12.2	29.3
教師	31	58.1	29.0	3.2	-	-	9.7	22.6
事務系勤め人	29	72.4	17.2	20.7	3.4	-	13.8	13.8
技術・労務系勤め人	298	64.8	27.5	10.1	6.0	1.7	11.1	13.4
販売・サービス系勤め人	40	50.0	22.5	32.5	2.5	2.5	17.5	10.0
自営業 (墨林漁業含む)	-	-	-	-	-	-	-	-
学生	-	-	-	-	-	-	-	-
主婦	-	-	-	-	-	-	-	-
その他	31	45.2	25.8	9.7	6.5	3.2	16.1	29.0
無記入	7	42.9	28.6	14.3	-	-	57.1	14.3

Q11 派遣前の訓練期間 (SA)

	全体	長すぎる	短かすぎる	適当	無記入
全体	1142	12.8	6.4	79.1	1.8
【性別】					
男性	901	13.1	6.5	79.0	1.3
女性	241	11.6	5.8	79.3	3.3
【結婚/参加時】					
未婚	1072	12.7	6.5	79.1	1.7
既婚	51	11.8	5.9	82.4	-
離婚	7	28.6	-	71.4	-
無記入	12	16.7	-	66.7	16.7
【参加時の年齢】					
20~22才	116	12.9	7.8	77.6	1.7
23~25才	465	11.8	4.9	82.6	0.6
26~28才	341	15.0	6.2	76.2	2.6
29~31才	142	9.2	11.3	76.8	2.8
32~34才	50	14.0	2.0	84.0	-
35~	19	15.8	15.8	63.2	5.3
無記入	9	22.2	-	66.7	11.1
【参加前の職業】					
公務員	94	5.3	9.6	80.9	4.3
教師	74	9.5	2.7	83.8	4.1
事務系勤め人	37	13.5	10.8	70.3	5.4
技術・労務系勤め人	467	11.1	7.1	80.7	1.1
販売・サービス系勤め人	61	19.7	4.9	75.4	-
自営業(農林漁業含む)	34	17.6	2.9	79.4	-
学生	239	13.8	7.5	77.8	0.8
無職	56	17.9	1.8	78.6	1.8
主婦	-	-	-	-	-
その他	68	19.1	2.9	75.0	2.9
無記入	12	25.0	-	66.7	8.3

Q12 役立ったカリキュラム (MA)

全体	協力隊 講座	教養講座	任国講座	外国語 学習	保健体育	交通安全 講座	所外活動	生活指導	無記入
全体	1142	13.8	16.3	48.1	89.9	21.9	10.9	3.9	1.7
【性別】									
男性	901	13.9	17.4	45.5	90.3	23.4	11.1	3.6	1.4
女性	241	13.7	12.0	57.7	88.4	16.2	10.0	5.0	2.5
【結婚/参加時】									
未婚	1072	13.7	16.6	48.3	90.2	22.0	10.7	3.4	1.8
既婚	51	15.7	11.8	45.1	90.2	21.6	11.8	11.8	-
離婚	7	14.3	14.3	71.4	85.7	14.3	-	14.3	-
無記入	12	16.7	8.3	25.0	66.7	16.7	25.0	8.3	-
【参加時の年齢】									
20~22才	116	12.9	12.1	45.7	92.2	31.0	11.2	6.3	2.6
23~25才	465	12.3	15.3	47.3	91.6	20.9	12.0	2.6	1.5
26~28才	341	14.1	17.9	48.4	87.4	24.3	8.8	4.4	2.1
29~31才	142	16.9	16.9	50.0	90.1	16.9	10.6	5.6	1.4
32~34才	50	16.0	24.0	52.0	84.0	16.0	14.0	6.0	-
35~	19	26.3	15.8	57.9	100.0	5.3	-	-	-
無記入	9	11.1	11.1	33.3	77.8	11.1	33.3	11.1	-
【参加前の職業】									
公務員	94	19.1	13.8	50.0	93.6	22.3	13.8	5.3	1.1
教師	74	14.9	17.6	55.4	95.9	18.9	5.4	1.4	-
事務系勤め人	37	5.4	13.5	54.1	75.7	24.3	24.3	5.4	2.7
技術・労務系勤め人	467	13.9	20.1	48.4	89.5	22.9	10.5	4.7	1.9
販売・サービス系勤め人	61	16.4	11.5	47.5	86.9	23.0	8.2	4.9	1.6
自営業 (農林漁業含む)	34	23.5	14.7	47.1	88.2	17.6	2.9	-	-
学生	239	13.8	12.1	46.0	93.3	22.2	10.9	3.3	1.3
無職	56	5.4	12.5	41.1	89.3	25.0	16.1	1.8	1.8
主婦	-	-	-	-	-	-	-	-	-
その他	68	10.3	16.2	47.1	83.8	16.2	7.4	1.5	4.4
無記入	12	8.3	16.7	41.7	75.0	8.3	25.0	8.3	-

Q14 現地訓練の改善点 (SA)

全体	改善の余地がある	特に改善すべき点はない	無記入
1142	37.7	49.8	12.4
【性別】 男性 901 女性 241			
【結婚/参加時】 未婚 1072 既婚 51 離婚 7 無記入 12			
【参加時の年齢】 20~22才 116 23~25才 465 26~28才 341 29~31才 142 32~34才 50 35~無記入 19 9			
【参加前の職業】 公務員 94 教師 74 事務系勤め人 37 技術・労務系勤め人 467 販売・サービス系勤め人 61 自営業 (農林漁業含む) 34 学生 239 無職 56 主婦 無記入 68 その他 12 無記入 12			
42.6	41.5	16.0	
35.1	56.8	8.1	
37.8	45.9	16.2	
37.0	50.1	12.8	
39.3	47.5	13.1	
50.0	38.2	11.8	
36.8	52.3	10.9	
33.9	55.4	10.7	
-	-	-	
33.8	51.5	14.7	
58.3	33.3	8.3	

Q13 派遣前訓練の改善点 (SA)

全体	改善の余地がある	特に改善すべき点はない	無記入
1142	57.5	34.9	7.6
【性別】 男性 901 女性 241			
【結婚/参加時】 未婚 1072 既婚 51 離婚 7 無記入 12			
【参加時の年齢】 20~22才 116 23~25才 465 26~28才 341 29~31才 142 32~34才 50 35~無記入 19 9			
【参加前の職業】 公務員 94 教師 74 事務系勤め人 37 技術・労務系勤め人 467 販売・サービス系勤め人 61 自営業 (農林漁業含む) 34 学生 239 無職 56 主婦 無記入 68 その他 12 無記入 12			
55.3	29.8	14.9	
58.1	36.5	5.4	
59.5	29.7	10.8	
55.7	36.6	7.7	
49.2	44.3	6.6	
67.6	23.5	8.8	
60.3	33.9	5.9	
60.7	37.5	1.8	
-	-	-	
61.8	27.9	10.3	
58.3	41.7	-	

Q15 強化してほしい支援活動(MA)

全体	機材	支援経費	現地スタッフの巡回指導	配属先との折衝	要請背景調査の徹底	住宅の確保	運送事務所の設備	技術面についてのカウンセリング	健康面について	個人問題についてのカウンセリング	その他	無記入
全体	22.8	21.6	12.8	24.2	55.4	21.3	6.7	13.4	10.0	4.4	9.6	3.3
【性別】												
男性	25.4	24.0	11.0	21.3	53.5	21.9	6.1	13.3	9.7	3.7	10.1	3.3
女性	12.9	12.9	19.5	34.9	62.7	19.1	8.7	13.7	11.2	7.1	7.9	3.3
【結婚/参加時】												
未婚	22.9	21.5	13.0	23.6	55.7	21.1	6.8	13.4	10.4	4.7	9.5	3.5
既婚	25.5	29.4	7.8	25.5	49.0	25.5	3.9	9.8	3.9	-	13.7	2.0
離婚	-	28.6	28.6	57.1	85.7	28.6	-	-	-	-	-	-
無記入	8.3	-	8.3	50.0	41.7	16.7	8.3	33.3	8.3	-	8.3	-
【参加時の年齢】												
20~22才	21.6	19.0	13.8	20.7	56.0	19.8	8.6	14.7	16.4	5.2	10.3	2.6
23~25才	23.0	21.7	14.2	21.9	56.1	20.9	6.7	14.2	10.8	3.7	9.2	3.4
26~28才	21.4	21.7	10.9	26.7	53.7	22.0	5.0	12.0	8.5	5.6	11.1	4.1
29~31才	24.6	26.1	13.4	23.2	57.7	24.6	7.0	12.0	7.7	3.5	7.7	2.1
32~34才	24.0	22.0	12.0	32.0	54.0	18.0	10.0	14.0	4.0	4.0	6.0	2.0
35~無記入	36.8	10.5	5.3	31.6	57.9	10.5	10.5	10.5	10.5	5.3	10.5	5.3
無記入	11.1	-	11.1	44.4	44.4	22.2	11.1	33.3	11.1	-	11.1	-
【参加前の職業】												
公務員	25.5	24.5	14.9	31.9	48.9	20.2	6.4	13.8	9.6	4.3	13.8	2.1
教師	12.2	13.5	21.6	28.4	52.7	25.7	6.8	9.5	12.2	5.4	8.1	2.7
事務系勤め人	10.8	13.5	10.8	29.7	51.4	21.6	16.2	13.5	8.1	16.2	10.8	5.4
技術・労務系勤め人	24.6	23.3	12.0	22.1	55.0	25.3	4.9	13.9	7.3	3.6	9.2	2.8
販売・サービス系勤め人	24.6	19.7	14.8	27.9	47.5	23.0	11.5	9.8	9.8	1.6	13.1	4.9
自営業(農林漁業含む)	29.4	26.5	14.7	32.4	70.6	11.8	8.8	14.7	20.6	8.8	11.8	2.9
学生	25.1	21.3	10.9	20.1	56.1	15.9	6.7	13.0	14.6	2.9	8.4	4.6
無職	16.1	25.0	16.1	26.8	55.4	16.1	8.9	17.9	8.9	8.9	5.4	5.4
主婦	-	-	-	-	-	-	-	-	-	-	-	-
その他	17.6	20.6	8.8	23.5	70.6	17.6	2.9	10.3	7.4	4.4	11.8	1.5
無記入	16.7	-	8.3	33.3	50.0	16.7	25.0	33.3	8.3	-	8.3	-

Q17 単身赴任制度について (SA)

全体	現在の単身赴任制度のままでよい	家族の同伴を認めたい	どちらともいい	無記入
全体	1142	38.5	24.4	1.3
【性別】				
男性	901	39.1	23.0	1.2
女性	241	36.5	29.9	1.7
【結婚/参加時】				
未婚	1072	37.6	24.7	1.3
既婚	51	58.8	15.7	2.0
離婚	7	28.6	-	-
無記入	12	41.7	33.3	-
【参加時の年齢】				
20~22才	116	34.5	33.6	0.9
23~25才	465	42.2	24.3	1.3
26~28才	341	37.5	23.2	1.2
29~31才	142	32.4	21.1	0.7
32~34才	50	38.0	20.0	6.0
35~無記入	19	36.8	31.6	-
9	33.3	44.4	22.2	-
【参加前の職業】				
公務員	94	27.7	29.8	1.1
教師	74	51.4	20.3	2.7
専務系勤めの人	37	43.2	27.0	2.7
技術・労務系勤めの人	467	37.5	22.5	1.3
販売・サービス系勤めの人	61	44.3	18.0	3.3
自営業(農林漁業含む)	34	41.2	23.5	-
学生	239	28.9	42.3	1.3
無職	56	30.4	37.5	-
主婦	-	-	-	-
その他	68	41.2	35.3	23.5
無記入	12	33.3	50.0	16.7

Q16 2年間の任期について (SA)

全体	短かすぎる	ちょうどよい	長すぎる	無記入
全体	1142	38.6	59.1	0.5
【性別】				
男性	901	41.0	57.0	0.6
女性	241	29.9	66.8	0.4
【結婚/参加時】				
未婚	1072	38.6	59.0	0.6
既婚	51	33.3	64.7	1.8
離婚	7	57.1	42.9	2.0
無記入	12	50.0	50.0	-
【参加時の年齢】				
20~22才	116	36.2	62.1	0.9
23~25才	465	38.9	59.1	1.5
26~28才	341	37.5	59.5	2.1
29~31才	142	42.3	54.9	2.8
32~34才	50	38.0	62.0	-
35~無記入	19	31.6	63.2	5.3
9	55.6	44.4	-	-
【参加前の職業】				
公務員	94	40.4	56.4	3.2
教師	74	32.4	66.2	1.4
専務系勤めの人	37	35.1	62.2	2.7
技術・労務系勤めの人	467	38.1	60.2	1.3
販売・サービス系勤めの人	61	39.3	59.0	1.6
自営業(農林漁業含む)	34	32.4	55.9	8.8
学生	239	42.7	54.8	1.7
無職	56	37.5	60.7	1.8
主婦	-	-	-	-
その他	68	32.4	66.2	1.5
無記入	12	66.7	33.3	-

Q18 任国での健康状態 (SA)

全体	ケガや病 気はまっ たくしな かった	おむね 健康だっ た	ときどき 調子が悪 かった	いつも調 子が悪か った	その他	無記入
全体	1142	7.2	50.9	37.4	1.7	1.2
【性別】						
男性	901	7.5	50.6	37.5	1.6	1.0
女性	241	5.8	51.9	36.9	2.1	2.1
【結婚/参加時】						
未婚	1072	6.9	51.1	37.6	1.7	1.1
既婚	51	15.7	47.1	29.4	2.0	3.9
離婚	7	-	57.1	42.9	-	-
無記入	12	-	41.7	50.0	-	8.3
【参加時の年齢】						
20~22才	116	6.0	44.0	45.7	2.6	0.9
23~25才	465	6.2	51.4	37.4	1.9	1.3
26~28才	341	6.5	51.0	39.0	1.8	0.9
29~31才	142	11.3	53.5	31.0	-	4.2
32~34才	50	10.0	58.0	24.0	2.0	6.0
35~	19	15.8	42.1	31.6	-	5.3
無記入	9	-	44.4	55.6	-	-
【参加前の職業】						
公務員	94	4.3	47.9	44.7	1.1	1.1
教師	74	8.1	50.0	39.2	2.7	-
事務系勤め人	37	10.8	59.5	27.0	-	2.7
技術・労務系勤め人	467	8.8	52.5	34.0	1.7	1.1
販売・サービス系勤め人	61	6.6	55.7	29.5	-	3.3
自営業 (農林漁業含む)	34	5.9	41.2	50.0	-	2.9
学生	239	4.6	46.9	43.9	1.7	0.8
無主職	56	12.5	46.4	35.7	1.8	1.8
その他	-	-	-	-	-	-
無記入	68	4.4	58.8	30.9	4.4	1.5
	12	-	50.0	50.0	-	-

SQ18-1 病名 (MA)

全体	下 腹 痛	風 邪	交 通 事 故	歯 痛	頭 痛	腰 痛	胃腸障害	食中毒	マ ラ リ ア	肝 炎	肝臓障害	発 熱 高 熱	デ ン グ 熱 三 日 熱 風 土 熱	赤 痢
全 体	446	23.1	8.1	10.8	8.3	7.6	9.2	6.1	31.2	13.0	2.2	20.0	9.0	11.7
【性別】														
性 男	352	22.7	9.4	11.4	7.7	7.4	7.7	6.0	32.4	13.4	2.8	18.8	8.8	12.2
性 女	94	51.1	3.2	8.5	10.6	8.5	14.9	6.4	26.6	11.7	-	24.5	9.6	9.6
【結婚/参加時】														
未 婚	421	61.0	8.6	10.7	8.3	7.8	9.5	6.4	30.2	13.5	2.1	19.7	9.0	11.4
既 婚	16	50.0	-	6.3	12.5	6.3	-	-	43.8	6.3	-	31.3	12.5	18.8
離 婚	3	100.0	-	66.7	-	-	-	-	66.7	-	-	-	-	33.3
無 記 入	6	16.7	-	-	-	-	16.7	-	50.0	-	16.7	16.7	-	-
【参加時の年齢】														
20~22才	56	71.4	7.1	8.9	10.7	5.4	16.1	5.4	26.8	21.4	3.6	19.6	5.4	17.9
23~25才	183	60.1	11.5	9.8	6.6	8.2	7.7	6.6	33.9	12.6	2.2	20.2	12.0	10.4
26~28才	139	61.2	5.8	12.2	7.9	10.1	9.4	5.8	30.9	12.2	2.2	19.4	7.2	12.9
29~31才	44	52.3	6.8	15.9	13.6	2.3	2.3	2.3	22.7	11.4	-	22.7	6.8	6.8
32~34才	13	53.8	-	7.7	15.4	7.7	23.1	7.7	46.2	7.7	-	15.4	7.7	7.7
35~	6	50.0	-	-	-	-	-	33.3	16.7	-	-	16.7	16.7	16.7
無 記 入	5	20.0	-	-	-	-	20.0	-	40.0	-	20.0	20.0	-	-
【参加前の職業】														
公務員	43	51.2	7.0	9.3	11.6	7.0	2.3	4.7	37.2	9.3	-	23.3	7.0	7.0
教 師	31	67.7	3.2	12.9	6.5	-	9.7	12.9	25.8	12.9	-	9.7	16.1	12.9
事務系勤め人	10	90.0	-	-	10.0	10.0	-	10.0	-	-	-	30.0	10.0	-
技術・労働系勤め人	167	63.5	9.0	12.0	9.0	9.6	12.0	4.2	34.1	10.8	3.0	20.4	6.6	10.8
販売・サービス系勤め人	18	66.7	5.6	5.6	11.1	5.6	-	5.6	44.4	5.6	-	5.6	22.2	5.6
自営業 (農林漁業含む)	17	41.2	11.8	5.9	5.9	5.9	5.9	11.8	23.5	11.8	-	17.6	17.6	11.8
学生	109	57.8	9.2	13.8	6.4	7.3	8.3	7.3	30.3	20.2	2.8	21.1	7.3	15.6
無 職	21	66.7	-	9.5	14.3	4.8	9.5	9.5	19.0	14.3	-	33.3	14.3	9.5
主 婦	-	-	-	-	-	-	-	-	-	-	-	-	-	-
その他	24	58.3	16.7	4.2	4.2	12.5	16.7	-	29.2	16.7	4.2	16.7	8.3	20.8
無 記 入	6	16.7	-	-	-	-	16.7	-	33.3	-	16.7	16.7	-	-

Q19 役立った余技 (MA)

	全体	車の修理技術	テレビラジオ等機械修理	柔道空手等の武道	保健衛生や救急法等の知識	水泳サッカー等のスポーツ	手芸裁縫などの知識	歌、踊り楽器の演奏	料理美容等の技術	その他	無記入
全体	1142	12.6	14.2	12.3	21.0	31.5	9.7	24.3	22.8	11.5	9.7
【性別】											
性	901	16.0	17.8	15.4	21.1	35.5	1.0	21.8	19.6	11.2	9.9
女	241	-	0.8	0.8	20.7	16.6	42.3	34.0	34.4	12.4	9.1
【結婚/参加時】											
未	1072	12.5	13.7	11.9	21.1	31.9	10.0	24.8	23.3	11.3	9.7
既	51	15.7	21.6	17.6	23.5	25.5	2.0	15.7	15.7	15.7	9.8
離	7	-	-	28.6	14.3	28.6	28.6	42.9	14.3	-	-
無記入	12	16.7	33.3	16.7	8.3	25.0	8.3	8.3	8.3	16.7	16.7
【参加時の年齢】											
20~22才	116	9.5	6.9	8.6	28.4	39.7	8.6	31.0	31.0	10.3	8.6
23~25才	465	14.4	13.3	12.7	22.4	34.0	8.4	26.5	20.9	9.9	9.5
26~28才	341	11.7	15.2	13.5	19.4	29.3	10.6	20.8	22.9	14.1	9.4
29~31才	142	14.1	19.7	11.3	16.9	28.9	9.2	23.2	21.1	9.2	12.0
32~34才	50	2.0	12.0	10.0	20.0	20.0	16.0	22.0	26.0	20.0	10.0
35~無記入	19	15.8	15.8	15.8	10.5	15.8	26.3	15.8	26.3	10.5	5.3
無記入	9	22.2	33.3	22.2	11.1	22.2	-	11.1	11.1	-	22.2
【参加前の職業】											
公務員	94	7.4	14.9	8.5	25.5	22.3	21.3	25.5	24.5	13.8	6.4
教師	74	2.7	1.4	10.8	28.4	32.4	25.7	36.5	21.6	14.9	10.8
事務系勤めの人	37	-	8.1	13.5	18.9	21.6	21.6	32.4	16.2	-	13.5
技術・労務系勤めの人	467	17.3	20.6	13.7	16.9	31.0	5.6	17.6	19.3	11.8	9.9
販売・サービス系勤めの人	61	21.3	18.0	8.2	21.3	34.4	8.2	27.9	26.2	16.4	11.5
自営業(農林漁業含む)	34	5.9	5.9	23.5	14.7	20.6	8.8	32.4	35.3	14.7	8.8
学生	239	8.4	6.7	10.9	24.3	41.4	5.9	29.7	24.3	9.6	10.5
無職	56	14.3	14.3	12.5	28.6	30.4	10.7	26.8	30.4	10.7	3.6
主婦	-	-	-	-	-	-	-	-	-	-	-
その他	68	13.2	11.8	11.8	23.5	23.5	14.7	25.0	29.4	11.8	7.4
無記入	12	16.7	25.0	16.7	8.3	16.7	-	16.7	16.7	-	33.3

Q20 職場との連絡 (SA)

	全 体	1回も とらな かった	赴任中 1回だけ	1年に 1回程度	半年に 1回程度	3ヵ月に 1回程度	月1回 以上	無記入
全 体	793	19.2	14.5	21.2	20.8	14.8	1.6	7.9
【 性別 】 性								
男	616	20.3	15.6	19.5	21.3	14.4	1.9	7.0
女	177	15.3	10.7	27.1	19.2	15.8	0.6	11.3
【 結婚/参加時 】								
未 婚	731	19.8	14.6	21.3	20.0	14.6	1.6	7.9
既 婚	46	8.7	8.7	21.7	34.8	19.6	2.2	4.3
離 婚	6	16.7	33.3	-	33.3	-	-	16.7
無記入	10	20.0	20.0	20.0	10.0	10.0	-	20.0
【 参加時の年齢 】								
20~22才	24	16.7	25.0	8.3	25.0	16.7	-	8.3
23~25才	272	17.3	16.9	23.5	20.6	13.6	0.7	7.4
26~28才	302	21.2	14.2	22.2	21.5	11.3	1.3	8.3
29~31才	128	18.8	10.2	19.5	18.8	23.4	2.3	7.0
32~34才	45	17.8	8.9	17.8	26.7	15.6	2.2	11.1
35~	15	20.0	13.3	6.7	6.7	26.7	20.0	6.7
無記入	7	28.6	14.3	14.3	14.3	14.3	-	14.3
【 参加前の職業 】								
公務員	94	9.6	7.4	19.1	26.6	29.8	3.2	4.3
教 師	74	12.2	18.9	17.6	23.0	20.3	-	8.1
事務系勤め人	37	32.4	13.5	27.0	5.4	13.5	-	8.1
扶府・労務系勤め人	467	21.2	16.5	22.1	19.7	12.6	1.1	6.9
販売・サービス系勤め人	61	23.0	13.1	21.3	27.9	1.6	1.6	11.5
自営業 (農林漁業含む)	-	-	-	-	-	-	-	-
学 生	-	-	-	-	-	-	-	-
無 職	-	-	-	-	-	-	-	-
主 婦	-	-	-	-	-	-	-	-
その他	52	13.5	5.8	17.3	21.2	15.4	7.7	19.2
無記入	8	25.0	12.5	25.0	12.5	12.5	-	12.5

Q21 家族との連絡 (SA)

	全体	1回も とらな かった	赴任中 1回だけ	1年に 1回程度	半年に 1回程度	3ヵ月に 1回程度	月1回 以上	無記入
全体	1142	0.4	0.5	5.2	16.3	42.8	34.2	0.7
【性別】								
男性	901	0.4	0.6	6.4	19.5	45.6	26.9	0.6
女性	241	-	0.4	0.4	4.1	32.4	61.4	1.2
【結婚/参加時】								
未婚	1072	0.4	0.6	5.4	17.0	43.6	32.5	0.7
既婚	51	-	-	-	3.9	31.4	62.7	2.0
離婚	7	-	-	-	-	42.9	57.1	-
無記入	12	-	-	8.3	16.7	25.0	50.0	-
【参加時の年齢】								
20~22才	116	0.9	0.9	6.0	15.5	38.8	37.9	-
23~25才	465	0.2	0.4	5.6	15.9	44.5	32.5	0.9
26~28才	341	0.3	0.6	5.9	17.0	45.2	30.5	0.6
29~31才	142	0.7	-	3.5	19.7	39.4	35.9	0.7
32~34才	50	-	2.0	-	10.0	34.0	52.0	2.0
35~	19	-	-	-	5.3	36.8	57.9	-
無記入	9	-	-	11.1	22.2	33.3	33.3	-
【参加前の職業】								
公務員	94	-	-	2.1	8.5	41.5	47.9	-
教師	74	-	-	-	13.5	39.2	47.3	-
事務系勤め人	37	-	-	-	8.1	48.6	43.2	-
技術・労務系勤め人	467	0.4	0.2	6.4	17.3	46.3	28.3	1.1
販売・サービス系勤め人	61	-	1.6	3.3	14.8	42.6	36.1	1.6
自営業 (農林漁業含む)	34	-	-	5.9	23.5	26.5	44.1	-
学生	239	-	-	6.7	15.9	43.5	33.1	0.8
無職	56	1.8	3.6	5.4	26.8	37.5	25.0	-
主婦	-	-	-	-	-	-	-	-
その他	68	1.5	2.9	4.4	14.7	35.3	41.2	-
無記入	12	-	-	8.3	33.3	25.0	33.3	-

Q22 家族からの送金 (SA)

	全体	あった	なかった	無記入
全体	1142	20.8	78.5	0.7
【性別】				
男性	901	22.5	76.9	0.6
女性	241	14.1	84.6	1.2
【結婚/参加時】				
未婚	1072	20.8	78.5	0.7
既婚	51	17.6	82.4	-
離婚	7	28.6	71.4	-
無記入	12	25.0	75.0	-
【参加時の年齢】				
20~22才	116	19.0	81.0	-
23~25才	465	16.6	82.6	0.9
26~28才	341	24.3	74.8	0.9
29~31才	142	26.8	72.5	0.7
32~34才	50	18.0	82.0	-
35~	19	31.6	68.4	-
無記入	9	22.2	77.8	-
【参加前の職業】				
公務員	94	20.2	79.8	-
教師	74	17.6	82.4	-
事務系勤め人	37	10.8	89.2	-
技術・労務系勤め人	467	23.6	75.4	1.1
販売・サービス系勤め人	61	34.4	63.9	1.6
自営業 (農林漁業含む)	34	5.9	94.1	-
学生	239	18.8	80.8	0.4
無職	56	8.9	89.3	1.8
無主	-	-	-	-
その他	68	23.5	76.5	-
無記入	12	16.7	83.3	-

Q.23 任国から学ぶべきもの (MA)

全体	勤勉	能率的	実際の	寛大	礼儀正しい	自主的	敬老精神	家族愛	親切	友情に厚い	相手が広い	相互扶助的	清潔
全体	3.8	1.1	23.1	48.3	9.9	7.9	34.4	58.8	47.2	25.8	7.8	53.3	3.1
【性別】													
男	4.1	1.1	24.1	47.1	9.2	8.3	34.7	58.3	45.4	28.0	8.0	53.1	3.3
女	2.5	0.8	19.5	53.1	12.4	6.2	33.2	61.0	53.9	17.8	7.1	54.4	2.1
【結婚/参加時】													
未婚	3.8	1.0	23.1	48.9	9.8	7.7	35.0	58.2	48.0	25.7	8.0	53.2	3.0
既婚	2.0	2.0	19.6	43.1	7.8	9.8	23.5	64.7	29.4	25.5	5.9	56.9	3.9
離婚	14.3	-	28.6	28.6	42.9	-	42.9	100.0	42.9	28.6	-	57.1	-
無記入	-	-	33.3	33.3	8.3	16.7	25.0	66.7	50.0	33.3	-	50.0	8.3
【参加時の年齢】													
20~22才	5.2	-	28.4	44.8	10.3	7.8	31.9	60.3	50.9	23.3	6.9	54.3	3.4
23~25才	4.1	1.9	23.9	50.8	7.7	7.3	35.7	59.8	49.9	26.9	8.2	49.9	2.6
26~28才	3.2	0.6	22.3	46.0	12.9	9.1	34.9	57.2	42.2	24.3	7.9	56.0	2.9
29~31才	2.8	-	19.7	51.4	10.6	7.0	31.0	59.9	47.2	28.2	8.5	57.0	4.2
32~34才	4.0	2.0	22.0	44.0	8.0	6.0	34.0	60.0	38.0	18.0	4.0	52.0	2.0
35~	5.3	-	15.8	47.4	5.3	5.3	36.8	47.4	73.7	42.1	10.5	63.2	5.3
無記入	-	-	22.2	33.3	11.1	22.2	33.3	55.6	44.4	33.3	-	44.4	11.1
【参加前の職業】													
公務員	4.3	-	23.4	47.9	11.7	7.4	36.2	57.4	44.7	29.8	5.3	54.3	3.2
教師	1.4	-	16.2	56.8	9.5	5.4	37.8	59.5	51.4	24.3	4.1	55.4	-
事務系勤め人	5.4	-	16.2	48.6	13.5	5.4	37.8	64.9	54.1	10.8	5.4	51.4	2.7
技術・労務系勤め人	1.9	0.9	23.6	46.0	8.4	7.7	33.6	59.3	45.4	24.8	7.1	55.5	1.9
販売・サービス系勤め人	4.9	2.9	29.5	45.9	9.8	4.9	31.1	63.9	39.3	31.1	8.2	52.5	4.9
自営業 (農林漁業含む)	8.8	2.9	11.8	44.1	8.8	2.9	35.3	55.9	58.8	32.4	8.8	41.2	2.9
学生	5.4	1.3	23.4	50.6	8.8	7.9	33.9	58.6	49.4	22.6	8.4	54.8	3.3
無職	7.1	3.6	33.9	51.8	12.5	12.5	39.3	51.8	50.0	33.9	14.3	39.3	7.1
主婦	-	-	-	-	-	-	-	-	-	-	-	-	-
その他	5.9	2.9	22.1	51.5	17.6	13.2	32.4	57.4	45.6	32.4	13.2	48.5	7.4
無記入	-	-	16.7	33.3	16.7	16.7	33.3	58.3	50.0	33.3	8.3	58.3	8.3

Q24 帰国後の現地の人との連絡 (MA)

	全 体	1～2度 文通が少 なだけ	礼状だけ	今でも時 々文通し ている	現地まで 会いに行 った	連絡をと るべき人 を持ってな かった	その他	無記入
全 体	1142	30.6	8.6	48.1	9.8	2.7	6.5	0.7
【 性別 】								
男 性	901	32.9	8.5	45.3	9.9	3.0	6.3	0.4
女 性	241	22.0	8.7	58.5	9.5	1.7	7.1	1.7
【 結婚/参加時 】								
未 婚	1072	30.0	8.5	48.7	10.1	2.6	6.3	0.7
既 婚	51	39.2	7.8	41.2	2.0	3.9	9.8	-
離 婚	7	42.9	14.3	42.9	14.3	-	-	-
無記入	12	33.3	16.7	25.0	16.7	8.3	16.7	-
【 参加時の年齢 】								
20～22才	116	30.2	8.6	51.7	3.4	1.7	9.5	0.9
23～25才	465	29.0	9.2	50.5	9.2	2.2	4.7	0.6
26～28才	341	33.7	7.3	44.0	9.4	3.5	7.3	0.9
29～31才	142	30.3	7.0	46.5	14.8	3.5	7.7	0.7
32～34才	50	28.0	14.0	50.0	14.0	2.0	10.0	-
35～	19	21.1	5.3	57.9	21.1	-	-	-
無記入	9	33.3	22.2	22.2	11.1	11.1	-	-
【 参加前の職業 】								
公務員	94	30.9	6.4	48.9	7.4	2.1	9.6	-
教師	74	27.0	5.4	60.8	13.5	4.1	4.1	-
事務系勤め人	37	21.6	13.5	56.8	8.1	-	2.7	2.7
技術・労務系勤め人	467	36.0	9.2	40.3	9.9	3.6	5.4	0.6
販売・サービス系勤め人	61	29.5	6.6	54.1	8.2	1.6	8.2	1.6
自営業 (農林漁業含む)	34	17.6	17.6	52.9	17.6	0.4	-	-
学生	239	29.7	5.9	53.1	8.4	-	7.5	1.3
無職	56	21.4	8.9	60.7	8.9	-	8.9	-
無主	-	-	-	-	-	-	-	-
その他	68	20.6	11.8	50.0	13.2	7.4	10.3	-
無記入	12	25.0	25.0	25.0	8.3	16.7	8.3	-

Q.25 帰国後の進路決定時期 (SA)

	全 体	出発前	任期前半 までに	帰国直前	帰国後	今もって 決めてい ない	無記入
全 体	1142	24.5	3.4	10.2	53.7	5.1	3.1
【 性別 】 性							
男	901	26.4	3.4	9.5	52.5	5.0	3.1
女	241	17.4	3.3	12.9	58.1	5.4	2.9
【 結婚/参加時 】							
未婚	1072	23.2	3.6	10.7	54.3	5.1	3.0
既婚	51	51.0	-	-	39.2	5.9	3.9
離婚	7	42.9	-	-	57.1	-	-
無記入	12	16.7	-	16.7	58.3	-	8.3
【 参加時の年齢 】							
20~22才	116	16.4	4.3	10.3	64.7	4.3	-
23~25才	465	19.4	4.9	11.4	55.7	5.8	2.8
26~28才	341	26.1	2.6	10.3	52.2	5.6	3.2
29~31才	142	38.0	0.7	7.7	45.8	2.1	5.6
32~34才	50	36.0	2.0	8.0	46.0	4.0	4.0
35~	19	47.4	-	-	36.8	10.5	5.3
無記入	9	11.1	-	22.2	66.7	-	-
【 参加前の職業 】							
公務員	94	47.9	4.3	7.4	34.0	-	6.4
教師	74	43.2	2.7	10.8	33.8	6.8	2.7
事務系勤め人	37	21.6	8.1	13.5	51.4	2.7	2.7
技術・労務系勤め人	467	24.0	2.6	10.1	54.4	4.1	4.9
販売・サービス系勤め人	61	24.6	3.3	8.2	57.4	3.3	3.3
自営業 (農林漁業含む)	34	26.5	2.9	14.7	32.4	23.5	-
学生	239	12.6	5.0	10.5	66.1	5.4	0.4
無職	56	16.1	1.8	7.1	62.5	12.5	-
主婦	-	-	-	-	-	-	-
その他	68	26.5	1.5	13.2	54.4	4.4	-
無記入	12	16.7	8.3	16.7	58.3	-	-

Q.2.6 就職するまでの期間 (SA)

	全体	1ヵ月以内	3ヵ月以内	6ヵ月以内	1年以内	1年以上	未就職	無記入
全体	1049	28.2	22.9	17.5	11.2	8.0	9.4	2.7
【性別】								
男性	828	30.3	22.3	19.2	10.6	8.6	6.0	2.9
女性	221	20.4	24.9	11.3	13.6	5.9	22.2	1.8
【結婚/参加時】								
未婚	985	27.3	23.2	17.5	11.6	8.3	9.6	2.4
既婚	46	47.8	19.6	15.2	4.3	2.2	4.3	6.5
離婚	7	28.6	14.3	-	-	-	28.6	14.3
無記入	11	27.3	9.1	36.4	18.2	9.1	-	-
【参加時の年齢】								
20~22才	111	17.1	18.9	23.4	12.6	10.8	15.3	1.8
23~25才	425	23.5	23.3	18.1	12.9	8.7	11.5	1.9
26~28才	311	30.5	27.0	16.7	10.6	6.8	5.8	2.6
29~31才	131	38.2	16.8	14.5	9.2	6.1	9.2	6.1
32~34才	46	41.3	21.7	15.2	2.2	8.7	6.5	4.3
35~	16	62.5	18.8	6.3	6.3	6.3	-	-
無記入	9	33.3	11.1	22.2	22.2	11.1	-	-
【参加前の職業】								
公務員	88	50.0	12.5	10.2	8.0	5.7	5.7	8.0
教師	67	44.8	11.9	3.0	10.4	7.5	19.4	3.0
専務系勤め人	35	17.1	37.1	11.4	14.3	5.7	11.4	2.9
技術・労務系勤め人	425	31.5	28.0	18.4	8.7	5.9	4.9	2.6
販売・サービス系勤め人	57	29.8	21.1	26.3	7.0	7.0	7.0	1.8
自営業 (農林漁業含む)	26	26.9	26.9	19.2	11.5	3.8	11.5	-
学生	225	13.8	20.9	22.2	16.0	11.1	15.1	0.9
無職	49	8.2	12.2	22.4	18.4	18.4	20.4	-
無主	-	-	-	-	-	-	-	-
その他	65	30.8	24.6	12.3	10.8	7.7	7.7	6.2
無記入	12	25.0	8.3	16.7	25.0	25.0	-	-

Q27 仕事の見つけ方 (MA)

全体	派遣前 身分継続	自分で 探した	協力職事 移居の 紹介	友人 知人の 紹介	学校の 先生の 紹介	親 兄弟 親戚の 紹介	派遣前の 職場に 再就職	その他	無記入
全体	922	30.8	19.5	10.4	4.6	3.5	6.0	8.4	1.8
【性別】									
男性	754	28.6	21.6	9.2	4.9	3.4	5.6	8.6	1.9
女性	168	40.5	10.1	16.1	3.0	3.6	7.7	7.1	1.8
【結婚/参加時】									
未婚	866	30.8	19.3	11.0	4.8	3.7	5.8	8.7	2.0
既婚	41	26.8	17.1	-	-	-	9.8	4.9	-
離婚	4	50.0	-	-	-	-	25.0	-	-
無記入	11	36.4	54.5	9.1	-	-	-	-	-
【参加時の年齢】									
20~22才	92	4.3	31.5	22.8	10.9	6.5	2.2	9.8	2.2
23~25才	368	14.1	33.4	21.5	10.9	3.5	4.9	7.3	1.9
26~28才	285	19.3	27.4	19.3	11.2	3.5	8.4	8.8	0.7
29~31才	111	29.7	27.9	12.6	10.8	1.8	6.3	9.9	3.6
32~34才	41	31.7	36.6	14.6	-	-	4.9	9.8	2.4
35~	16	25.0	31.3	6.3	6.3	6.3	12.5	6.3	6.3
無記入	9	11.1	33.3	44.4	11.1	-	-	-	-
【参加前の職業】									
公務員	76	42.1	19.7	5.3	11.8	-	9.2	10.5	1.3
教師	52	46.2	28.8	1.9	3.8	-	7.7	11.5	1.9
事務系勤め人	30	13.3	30.0	36.7	6.7	-	6.7	3.3	-
技術・労務系勤め人	393	20.1	29.0	18.6	10.2	2.3	7.9	8.1	1.8
販売・サービス系勤め人	52	17.3	32.7	26.9	7.7	-	11.5	5.8	1.9
自営業 (農林漁業含む)	23	8.7	43.5	26.1	13.0	-	4.3	13.0	-
学生	189	-	32.8	25.4	12.7	-	-	9.0	2.1
無職	39	-	41.0	30.8	12.8	5.8	-	10.3	2.6
主婦	-	-	-	-	-	7.7	-	-	-
その他	56	19.6	39.3	10.7	10.7	-	7.1	5.4	1.8
無記入	12	8.3	33.3	41.7	8.3	-	-	-	8.3

Q.28 転職回数 (SA)

	全体	派遣前と同じ職場	1度も転職していない	1回	2回	3回	4回	5回以上	無記入
全体	922	17.5	51.8	20.0	5.4	2.7	0.2	0.1	2.3
【性別】									
男性	754	18.2	55.4	17.1	5.0	2.1	0.1	0.1	1.9
女性	168	14.3	35.7	32.7	7.1	5.4	0.6	-	4.2
【結婚/参加時】									
未婚	866	16.5	52.5	20.2	5.2	2.8	0.2	0.1	2.4
既婚	41	39.0	39.0	12.2	9.8	-	-	-	-
離婚	4	50.0	50.0	-	-	-	-	-	-
無記入	11	-	45.5	36.4	9.1	9.1	-	-	-
【参加時の年齢】									
20~22才	92	5.4	70.7	17.4	3.3	3.3	-	-	-
23~25才	368	15.8	54.1	19.0	6.0	2.2	0.3	0.3	2.4
26~28才	285	17.9	48.8	22.1	4.9	3.9	0.4	-	2.1
29~31才	111	27.0	44.1	18.9	7.2	-	-	-	2.7
32~34才	41	31.7	36.6	22.0	4.9	2.4	-	-	2.4
35~	16	25.0	50.0	6.3	-	6.3	-	-	12.5
無記入	9	-	33.3	44.4	11.1	11.1	-	-	-
【参加前の職業】									
公務員	76	43.4	30.3	14.5	5.3	3.9	-	-	2.6
教師	52	42.3	32.7	17.3	1.9	5.8	-	-	-
事務系勤め人	30	13.3	53.3	26.7	3.3	-	-	-	3.3
技術・労務系勤め人	393	18.6	49.9	21.1	6.9	1.8	0.5	-	1.3
販売・サービス系勤め人	52	26.9	48.1	17.3	3.8	1.9	-	-	1.9
自営業 (農林漁業含む)	23	13.0	52.2	13.0	-	13.0	-	-	8.7
学生	189	1.1	69.3	22.2	3.2	1.6	-	-	2.6
無職	39	-	66.7	12.8	7.7	7.7	-	2.6	2.6
主婦	-	-	-	-	-	-	-	-	-
その他	56	17.9	48.2	17.9	8.9	1.8	-	-	5.4
無記入	12	-	41.7	33.3	8.3	8.3	-	-	8.3

Q.2.9 今の職場の満足度 (SA)

	全体	満足	やや満足	やや不満	不満	どちらとも 言えない	その他	無記入
全体	922	23.1	26.4	17.7	12.5	10.5	6.9	2.9
【性別】								
男性	754	24.5	26.9	17.9	12.7	10.5	5.2	2.3
女性	168	16.7	23.8	16.7	11.3	10.7	14.9	6.0
【結婚/参加時】								
未婚	866	23.3	26.0	18.0	12.5	10.4	7.0	2.8
既婚	41	22.0	31.7	14.6	14.6	12.2	2.4	2.4
離婚	4	-	50.0	25.0	-	-	25.0	-
無記入	11	18.2	27.3	-	9.1	18.2	9.1	18.2
【参加時の年齢】								
20~22才	92	21.7	34.8	18.5	8.7	9.8	6.5	-
23~25才	368	28.8	25.0	16.0	11.7	10.3	5.7	2.4
26~28才	285	19.6	27.0	17.9	13.0	11.9	7.4	3.2
29~31才	111	18.9	23.4	22.5	16.2	7.2	7.2	4.5
32~34才	41	14.6	26.8	14.6	17.1	9.8	14.6	2.4
35~	16	18.8	12.5	31.3	6.3	12.5	6.3	12.5
無記入	9	11.1	33.3	-	11.1	22.2	11.1	11.1
【参加前の職業】								
公務員	76	13.2	28.9	19.7	15.8	6.6	9.2	6.6
教師	52	23.1	25.0	17.3	17.3	11.5	3.8	1.9
事務系勤め人	30	23.3	23.3	13.3	10.0	20.0	3.3	6.7
技術・労務系勤め人	393	22.6	25.7	20.4	11.2	11.7	6.6	1.8
販売・サービス系勤め人	52	9.6	28.8	19.2	19.2	11.5	7.7	3.8
自営業 (農林漁業含む)	23	21.7	26.1	8.7	13.0	13.0	8.7	8.7
学生	189	27.0	30.2	14.3	11.1	8.5	6.9	2.1
無職	39	43.6	12.8	17.9	12.8	7.7	5.1	-
主婦	-	-	-	-	-	-	-	-
その他	56	26.8	25.0	16.1	10.7	7.1	10.7	3.6
無記入	12	16.7	25.0	-	16.7	16.7	8.3	16.7

Q.30 協力隊参加の自己評価 (SA)

	全体	大変よかった	まあよかった	参加しな い方がよ かった	参加した ことを悔 いている	無記入
全体	1142	76.6	22.9	0.4	-	0.1
【性別】						
男性	901	77.1	22.3	0.4	-	0.1
女性	241	74.7	24.9	0.4	-	-
【結婚/参加時】						
未婚	1072	76.8	22.8	0.4	-	0.1
既婚	51	78.4	21.6	-	-	-
離婚	7	57.1	42.9	-	-	-
無記入	12	66.7	25.0	8.3	-	-
【参加時の年齢】						
20~22才	116	75.9	23.3	0.9	-	-
23~25才	465	78.7	20.9	0.4	-	-
26~28才	341	74.8	24.6	0.3	-	0.3
29~31才	142	76.8	23.2	-	-	-
32~34才	50	72.0	28.0	-	-	-
35~	19	78.9	21.1	-	-	-
無記入	9	66.7	22.2	11.1	-	-
【参加前の職業】						
公務員	94	79.8	20.2	-	-	-
教師	74	82.4	14.9	2.7	-	-
事務系勤め人	37	89.2	10.8	-	-	-
技術・労務系勤め人	467	75.8	23.8	0.2	-	0.2
販売・サービス系勤め人	61	72.1	27.9	-	-	-
自営業 (農林漁業含む)	34	55.9	44.1	-	-	-
学生	239	76.2	23.4	0.4	-	-
無職	56	71.4	28.6	-	-	-
業主	-	-	-	-	-	-
その他	68	85.3	14.7	-	-	-
無記入	12	75.0	16.7	8.3	-	-

Q 31 良かった理由 (MA)

全体	物の見方の変化・視野の拡大	自分の生き方に関するものがあつた	任国に深い理解と興味を持てた	友人、知人がたくさんできた	人生のいい転機になった	国際協力の必要性を感じた	人生観・価値観・世界観が変わった	日本をよりよく知ることができた	その他	無記入
全体	1136	59.9	42.3	29.8	30.0	21.0	16.8	27.7	4.5	1.5
【性別】										
男	896	59.9	42.5	29.1	28.2	20.5	18.6	27.0	4.4	1.9
女	240	59.6	41.7	32.1	36.7	22.5	10.0	30.4	5.0	-
【結婚/参加時】										
未婚	1067	60.5	43.0	29.1	30.0	20.6	15.9	27.4	4.6	1.5
既婚	51	49.0	31.4	43.1	33.3	25.5	29.4	35.3	3.9	-
離婚	7	28.6	28.6	42.9	28.6	28.6	28.6	42.9	-	-
無記入	11	63.6	36.4	27.3	18.2	27.3	36.4	18.2	-	9.1
【参加時の年齢】										
20~22才	115	63.5	46.1	25.2	33.0	13.0	13.9	32.2	3.5	0.9
23~25才	463	63.7	44.3	27.0	32.6	19.0	14.9	24.0	5.2	1.9
26~28才	339	59.0	38.6	31.0	26.0	20.9	17.7	32.2	3.8	1.2
29~31才	142	54.2	38.7	33.8	29.6	31.0	19.7	25.4	4.9	1.4
32~34才	50	34.0	50.0	42.0	28.0	22.0	24.0	32.0	4.0	2.0
35~	19	63.2	47.4	42.1	31.6	31.6	15.8	21.1	5.3	-
無記入	8	75.0	37.5	25.0	25.0	37.5	37.5	25.0	-	-
【参加前の職業】										
公務員	94	63.8	40.4	36.2	31.9	22.3	18.1	30.9	1.1	1.1
教師	72	63.9	36.1	33.3	31.9	11.1	12.5	33.3	5.6	2.8
事務系勤め人	37	64.9	37.8	27.0	35.1	27.0	8.1	29.7	5.4	0.9
技術・労務系勤め人	465	59.4	41.3	30.1	28.8	23.9	16.6	26.2	3.4	0.9
販売・サービス系勤め人	61	54.1	45.9	44.3	34.4	21.3	23.0	26.2	1.6	1.6
自営業 (農林漁業含む)	34	44.1	50.0	23.5	23.5	23.5	14.7	26.5	11.8	-
学生	238	62.6	45.0	24.8	31.5	14.7	17.2	39.5	6.3	2.5
無職	56	55.4	42.9	33.9	19.6	21.4	16.1	26.8	5.4	1.8
主婦	-	-	-	-	-	-	-	-	-	-
その他	68	55.9	44.1	22.1	33.8	25.0	16.2	30.9	5.9	2.9
無記入	11	72.7	45.5	18.2	27.3	27.3	45.5	18.2	9.1	-

Q32 家族の評価 (SA)

	全体	参加させてよかった	参加させてあげてよかった	どちらとも言えない	無記入
全体	1142	59.5	4.5	34.3	1.7
【性別】					
男	901	58.4	5.0	34.9	1.8
女	241	63.9	2.5	32.4	1.2
【結婚/参加時】					
未婚	1072	59.5	4.4	34.4	1.7
既婚	51	64.7	5.9	29.4	-
離婚	7	85.7	-	14.3	-
無記入	12	25.0	8.3	58.3	8.3
【参加時の年齢】					
20~22才	116	56.9	6.0	35.3	1.7
23~25才	465	61.7	5.2	31.4	1.7
26~28才	341	58.4	2.9	36.7	2.1
29~31才	142	57.7	4.9	35.9	1.4
32~34才	50	58.0	2.0	40.0	-
35~	19	73.7	5.3	21.1	-
無記入	9	33.3	11.1	55.6	-
【参加前の職業】					
公務員	94	71.3	4.3	23.4	1.1
教師	74	60.8	4.1	33.8	1.4
事務系勤め人	37	70.3	2.7	27.0	-
技術・労務系勤め人	467	58.9	3.0	37.0	1.1
販売・サービス系勤め人	61	57.4	9.8	31.1	1.6
自営業 (農林漁業含む)	34	32.4	14.7	47.1	5.9
学生	239	62.3	5.9	29.7	2.1
無職	56	44.6	1.8	48.2	5.4
主婦	-	-	-	-	-
その他	68	61.8	2.9	33.8	1.5
無記入	12	41.7	8.3	50.0	-

Q.3.3 自分自身の社会的役割 (MA)

全体	自分の職場での仕事にいかす	任国の人々との交友関係を続ける	技術協力活動を含め、後とも続ける	災害発生時、救援活動に協力	国内のボランティア活動に参加する	留学生の世話活動をする	特別には意識しない	協力隊事業の発展に努める	その他	無記入
全体	1142	33.6	27.5	19.5	7.4	9.1	23.2	13.7	5.1	1.0
【性別】										
男性	901	35.1	26.9	22.4	5.8	7.8	22.8	14.4	4.0	0.9
女性	241	28.2	29.9	8.7	13.7	14.1	24.9	11.2	9.1	1.2
【結婚/現在】										
未婚	596	31.7	29.9	20.6	6.7	7.6	25.0	11.9	4.7	0.8
既婚	528	36.2	24.6	18.6	8.0	10.8	21.0	15.7	5.5	1.1
離婚	8	25.0	50.0	12.5	25.0	12.5	25.0	-	-	-
無記入	10	20.0	20.0	10.0	10.0	10.0	30.0	30.0	10.0	-
【現在の年齢】										
20~22才	-	-	-	-	-	-	-	-	-	-
23~25才	24	25.0	29.2	29.2	4.2	4.2	20.8	8.3	-	-
26~28才	227	38.3	26.9	19.4	7.9	7.9	18.5	15.9	7.5	0.4
29~31才	360	35.6	26.4	18.1	7.2	9.2	25.3	11.9	4.4	0.8
32~34才	308	32.8	28.2	18.2	7.8	8.1	25.3	12.3	4.5	1.3
35~	214	28.5	29.0	23.4	7.0	12.1	21.5	16.8	4.7	1.4
無記入	9	11.1	22.2	11.1	11.1	11.1	33.3	22.2	11.1	-
【現在の職業】										
公務員	86	31.4	26.7	27.9	10.5	8.1	24.4	15.1	2.3	-
教師	90	67.8	27.8	4.4	6.7	15.6	15.6	12.2	1.1	1.1
事務系勤め人	68	41.2	35.3	22.1	10.3	5.9	17.6	22.1	5.9	2.9
技術・労働系勤め人	433	31.4	25.4	21.9	4.6	6.9	25.9	13.9	2.8	1.2
販売・サービス系勤め人	84	40.5	25.0	19.0	2.4	7.1	25.0	21.4	4.8	-
自営業(農林漁業含む)	83	21.7	24.1	8.4	9.6	12.0	24.1	14.5	8.4	1.2
学生	49	24.5	30.6	26.5	4.1	14.3	20.4	10.2	6.1	-
無職	62	32.3	33.9	27.4	14.5	4.8	19.4	11.3	3.2	-
無主	75	13.3	30.7	5.3	18.7	18.7	26.7	8.0	10.7	1.3
その他	101	35.6	29.7	26.7	6.9	7.9	18.8	7.9	13.9	1.0
無記入	11	18.2	18.2	9.1	9.1	9.1	36.4	18.2	9.1	-

Q.34 海外活動の再希望 (SA)

	全 体	思 っ 思 っ	思 っ 思 っ	思 っ 思 っ	思 っ 思 っ	思 っ 思 っ
全 体	1142	86.3	2.8	10.4	0.5	
【 性 別 】 性 性	901	89.5	2.7	7.4	0.4	
男 性	241	74.3	3.3	21.6	0.8	
女 性						
【 結 婚 / 現 在 】	596	87.9	2.7	8.9	0.5	
未 婚	528	84.8	2.5	12.1	0.6	
既 婚	8	75.0	12.5	12.5	-	
離 婚	10	70.0	20.0	10.0	-	
無 記 入						
【 現 在 の 年 齢 】	-	-	-	-	-	
20~22才	24	87.5	8.3	4.2	-	
23~25才	227	85.9	3.1	10.6	0.4	
26~28才	360	86.1	1.9	11.4	0.6	
29~31才	308	85.7	2.9	11.4	-	
32~34才	214	88.3	2.3	7.9	1.4	
35~	9	66.7	22.2	11.1	-	
無 記 入						
【 現 在 の 職 業 】	86	84.9	4.7	10.5	-	
公 務 員	90	90.0	2.2	5.6	2.2	
教 師	68	91.2	1.5	5.9	1.5	
事 務 系 勤 め 人	433	89.4	2.5	7.4	0.7	
技 術 ・ 労 務 系 勤 め 人	84	85.7	2.4	11.9	-	
販 売 ・ サ ー ビ ス 系 勤 め 人	83	81.9	4.8	13.3	-	
自 営 業 (農 林 漁 業 含 む)	49	91.8	2.0	6.1	-	
学 生	62	88.7	-	11.3	-	
無 職	75	66.7	2.7	30.7	-	
主 婦	101	83.2	3.0	13.9	-	
そ の 他	11	72.7	18.2	9.1	-	
無 記 入						

Q.3.5 海外へ出たい理由 (MA)

全体	国際機関 のスタッフ として	企業の社 員として	NGOの メンバー として	国際協力 専門家の 調整員と して	協力隊の 隊員や 調整員と して	シニア隊 員として	再度隊員 として	どんな立 場であれ 任国に住 みたい	その他	無記入
全体	985	24.2	20.3	4.0	35.6	5.6	8.2	12.4	17.3	1.8
【性別】										
男性	806	23.6	24.2	2.7	39.7	5.3	9.1	11.7	14.1	1.4
女性	179	26.8	2.8	9.5	17.3	6.7	4.5	15.6	31.3	3.9
【結婚/現在】										
未婚	524	26.0	20.2	4.0	33.6	5.7	8.8	12.0	17.7	2.1
既婚	448	21.7	20.5	4.0	37.9	5.6	7.6	12.5	16.7	1.6
離婚	6	16.7	16.7	-	50.0	-	-	33.3	16.7	-
無記入	7	57.1	14.3	-	28.6	-	14.3	14.3	14.3	-
【現在の年齢】										
20~22才	-	-	-	-	-	-	-	-	-	-
23~25才	21	33.3	14.3	4.8	19.0	4.8	19.0	4.8	19.0	-
26~28才	195	24.1	22.1	3.1	34.4	7.2	12.3	11.8	16.4	2.1
29~31才	310	23.9	18.4	3.5	31.9	5.8	8.4	11.3	19.7	1.0
32~34才	264	24.6	24.6	4.5	38.3	4.9	6.8	12.5	15.9	2.3
35~	189	22.2	16.4	4.8	41.3	4.8	4.2	15.3	15.9	2.6
無記入	6	50.0	16.7	-	33.3	-	16.7	16.7	16.7	-
【現在の職業】										
公務員	73	37.0	2.7	-	58.9	4.1	6.8	6.8	17.8	1.4
教師	81	27.2	6.2	1.2	30.9	7.4	17.3	14.8	21.0	1.2
事務系勤め人	62	37.1	25.8	9.7	24.2	6.5	8.1	11.3	22.6	3.2
技術・事務系勤め人	387	22.0	33.6	2.1	40.1	4.1	7.0	11.9	7.8	2.1
販売・サービス系勤め人	72	16.7	30.6	1.4	37.5	12.5	11.1	12.5	9.7	-
自営業 (農林漁業含む)	68	11.8	10.3	7.4	19.1	4.4	4.4	16.2	32.4	1.5
学生	45	37.8	4.4	4.4	33.3	6.7	6.7	11.1	20.0	2.2
無職	55	20.0	12.7	5.5	40.0	3.6	14.5	14.5	23.6	-
主婦	50	24.0	2.0	10.0	14.0	4.0	4.0	14.0	36.0	2.0
その他	84	21.4	8.3	9.5	32.1	8.3	6.0	13.1	28.6	3.6
無記入	8	37.5	12.5	-	25.0	-	12.5	12.5	37.5	-

Q36 国際協力の必要性について (MA)

	全体	日本に対する理解を深めてもらう	開発途上国との友好関係保持	日本経済の発展のための	開発途上国は先進国の義務	世界の平和に役立つ	その他	無記入
全体	1142	37.0	20.3	25.7	19.1	20.1	14.1	2.7
【性別】								
男性	901	37.6	20.3	27.1	18.0	21.2	13.5	2.2
女性	241	34.4	20.3	20.7	23.2	15.8	16.2	4.6
【結婚/現在】								
未婚	596	36.4	21.8	26.0	19.1	19.1	14.8	2.9
既婚	528	36.9	18.6	25.2	18.2	21.4	13.4	2.3
離婚	8	75.0	12.5	50.0	25.0	12.5	-	12.5
無記入	10	40.0	30.0	20.0	60.0	10.0	20.0	10.0
【現在の年齢】								
20~22才	-	-	-	-	-	-	-	-
23~25才	24	29.2	41.7	25.0	16.7	12.5	20.8	-
26~28才	227	36.1	21.6	20.3	15.9	22.9	17.6	2.6
29~31才	360	35.0	19.4	26.1	18.1	19.2	14.2	1.4
32~34才	308	38.0	20.1	26.9	19.5	18.8	12.3	3.2
35~	214	40.7	18.2	29.9	22.4	22.0	11.7	4.2
無記入	9	33.3	22.2	11.1	55.6	-	22.2	11.1
【現在の職業】								
公務員	86	31.4	17.4	30.2	26.7	23.3	10.5	2.3
教師	90	38.9	22.2	16.7	28.9	18.9	14.4	3.3
専務系勤めの人	68	29.4	17.6	30.9	20.6	23.5	22.1	1.5
技術・労務系勤めの人	433	38.1	23.3	26.6	16.4	20.1	11.5	2.3
販売・サービス系勤めの人	84	39.3	19.0	21.4	16.7	21.4	15.5	2.4
自営業 (農林漁業含む)	83	44.6	13.3	26.5	18.1	19.3	13.3	2.4
学生	49	32.7	14.3	30.6	14.3	30.6	20.4	-
無職	62	33.9	24.2	35.5	14.5	12.9	9.7	1.6
主婦	75	37.3	20.0	13.3	20.0	21.3	12.0	6.7
その他	101	35.6	17.8	27.7	18.8	15.8	21.8	4.0
無記入	11	36.4	18.2	18.2	45.5	-	27.3	9.1

Q37 隊員の資質として重要なもの(MA)

全体	協調性	積極性 振性 やる気	責任感	専門的な 技術	語学	研究心	孤独に 耐えられること	健康	明朗な 人柄	広い視野	奉仕精神	その他	無記入
全体	1142	33.3	40.5	21.9	20.6	7.6	12.7	33.6	31.8	22.7	7.5	6.0	0.6
【性別】													
男性	901	31.7	40.7	20.5	20.0	7.7	12.2	31.4	30.2	22.0	7.5	5.5	0.6
女性	241	39.0	39.4	27.0	22.8	7.5	14.5	41.9	37.8	25.3	7.5	7.5	0.8
【結婚/現在】													
未婚	596	31.7	40.1	20.5	19.5	8.2	12.4	33.7	32.9	22.5	8.2	7.2	0.3
既婚	528	34.7	40.3	23.1	21.4	7.2	12.5	33.1	30.1	22.7	6.4	4.7	0.8
離婚	8	25.0	75.0	25.0	25.0	-	25.0	50.0	50.0	37.5	12.5	-	-
無記入	10	60.0	40.0	40.0	40.0	-	30.0	40.0	40.0	20.0	20.0	-	10.0
【現在の年齢】													
20~22才	-	-	-	-	-	-	-	-	-	-	-	-	-
23~25才	24	29.2	37.5	20.8	4.2	4.2	12.5	29.2	37.5	16.7	4.2	-	-
26~28才	227	33.0	43.6	20.3	15.4	9.7	11.5	32.6	31.7	24.2	9.3	7.5	-
29~31才	360	33.3	38.6	18.3	20.0	8.1	12.8	34.4	30.6	20.8	6.1	6.9	1.1
32~34才	308	35.1	43.8	20.5	23.1	7.1	12.3	34.4	32.8	21.8	6.8	4.9	0.3
35~	214	30.4	36.0	21.0	24.3	6.1	14.0	32.7	31.8	26.6	9.3	5.1	0.5
無記入	9	55.6	33.3	33.3	44.4	-	22.2	33.3	33.3	11.1	11.1	-	11.1
【現在の職業】													
公務員	86	25.6	50.0	10.5	16.3	7.0	11.6	29.1	29.1	18.6	5.8	5.8	-
教師	90	34.4	33.3	17.8	26.7	3.3	13.3	37.8	36.7	20.0	14.4	6.7	-
事務系勤め人	68	36.8	38.2	30.9	22.1	10.3	10.3	39.7	29.4	32.4	10.3	4.4	1.5
技術・労務系勤め人	433	30.0	42.7	17.6	21.2	6.7	12.9	29.3	29.8	19.6	5.5	4.4	0.9
販売・サービス系勤め人	84	42.9	41.7	25.0	13.1	8.3	11.9	33.3	28.6	31.0	6.0	6.0	-
自営業(農林漁業含む)	83	34.9	34.9	15.7	20.5	8.4	10.8	30.1	15.7	22.9	8.4	12.0	-
学生	49	28.6	24.5	20.4	12.2	4.1	6.1	24.5	36.7	22.4	4.1	12.2	-
主婦	62	30.6	35.5	25.8	12.9	11.3	17.7	27.4	33.9	21.0	11.3	3.2	1.6
その他	75	46.7	42.7	25.3	24.8	12.0	13.3	50.7	37.3	21.3	9.3	2.7	-
無記入	101	33.7	44.6	22.8	24.8	9.9	14.9	46.5	47.5	30.7	6.9	8.9	-
無記入	11	45.5	27.3	36.4	36.4	-	18.2	36.4	36.4	18.2	18.2	9.1	9.1

Q38 人生の目標 (MA)

全体	自分を鍛え向上させること	仕事を生き甲斐として仕事に打ち込む	なるべく早く独立事業を	貸しい人恵まれたい人のため尽くす	平凡でも幸せな家庭を作る	その他	無記入	
全体	1142	53.0	11.5	4.6	8.4	16.7	15.7	2.6
【性別】								
男性	901	51.6	12.3	5.4	8.5	16.9	14.5	2.4
女性	241	58.1	8.3	1.2	7.9	16.2	19.9	3.3
【結婚/現在】								
未婚	596	52.5	13.1	4.4	8.7	12.1	16.6	2.5
既婚	528	53.0	9.5	4.7	8.0	22.3	14.4	2.7
離婚	8	75.0	25.0	-	12.5	-	25.0	-
無記入	10	60.0	10.0	10.0	10.0	10.0	20.0	10.0
【現在の年齢】								
20~22才	-	-	-	-	-	-	-	-
23~25才	24	50.0	20.8	-	12.5	16.7	8.3	4.2
26~28才	227	61.2	11.0	1.3	4.0	14.5	16.7	1.8
29~31才	360	53.3	13.6	5.6	8.3	16.1	12.8	2.2
32~34才	308	45.5	11.4	4.5	8.8	21.8	18.2	3.6
35~	214	54.7	7.5	6.5	12.1	13.1	16.4	2.3
無記入	9	55.6	11.1	11.1	11.1	11.1	22.2	11.1
【現在の職業】								
公務員	86	68.6	14.0	-	8.1	9.3	10.5	1.2
教師	90	54.4	10.0	1.1	10.0	13.3	14.4	4.4
事務系勤め人	68	54.4	14.7	2.9	1.5	20.6	16.2	2.9
技術・労務系勤め人	433	52.9	12.0	6.0	8.5	19.9	11.8	2.3
販売・サービス系勤め人	84	47.6	8.3	4.8	9.5	17.9	16.7	2.4
自営業 (農林漁業含む)	83	47.0	8.4	12.0	3.6	8.4	21.7	2.4
学生	49	57.1	14.3	2.0	12.2	8.2	14.3	2.0
無職	62	59.7	17.7	3.2	4.8	11.3	8.1	3.2
主婦	75	57.3	6.7	2.7	6.7	34.7	18.7	4.0
その他	101	38.6	9.9	3.0	14.9	10.9	33.7	2.0
無記入	11	45.5	9.1	9.1	18.2	9.1	27.3	9.1

Q39 日頃の悩み (MA)

全体	自分の方向が ない	政治、社 会のあり 方につ いて	職場の 人間関係	昇進、昇 給など に遅れた	国際協 力への参 加が容 易でない	日本社会 でのゆ りがない 生活	婚姻が 進められ ない	その他	無記入	
全体	1142	22.9	7.6	4.5	4.2	21.7	43.9	5.1	10.1	4.7
【性別】										
男	901	21.8	7.0	4.6	5.0	21.5	44.1	5.7	9.8	4.9
女	241	27.4	10.0	4.1	1.2	22.4	43.2	2.9	11.2	4.1
【結婚/現在】										
未婚	596	27.2	8.6	3.4	3.7	21.5	39.9	9.1	10.7	3.2
既婚	528	17.6	6.4	5.5	4.7	22.3	48.3	0.4	9.7	6.3
離婚	8	50.0	12.5	-	-	12.5	50.0	-	-	12.5
無記入	10	30.0	10.0	20.0	10.0	10.0	40.0	20.0	-	10.0
【現在の年齢】										
20~22才	-	-	-	-	-	-	-	-	-	-
23~25才	24	20.8	8.3	-	-	20.8	58.3	-	4.2	-
26~28才	227	27.8	8.4	3.1	2.6	25.1	39.6	0.9	13.7	2.6
29~31才	360	26.4	7.2	4.4	4.7	21.7	41.7	5.6	9.7	3.9
32~34才	308	16.9	7.1	4.5	4.9	20.5	49.7	6.2	9.7	5.8
35~	214	20.6	7.9	5.6	4.2	20.6	42.5	7.0	8.4	7.0
無記入	9	33.3	11.1	22.2	11.1	11.1	33.3	22.2	-	11.1
【現在の職業】										
公務員	86	12.8	11.6	4.7	2.3	30.2	38.4	3.5	7.0	1.2
教師	90	16.7	5.6	1.1	4.4	21.1	63.3	4.4	11.1	2.2
事務系勤め人	68	26.5	13.2	10.3	-	25.0	44.1	5.9	7.4	1.5
技術・労務系勤め人	433	21.9	7.2	5.5	7.9	21.5	48.7	5.3	6.5	4.2
販売・サービス系勤め人	84	34.5	3.6	4.8	2.4	23.8	38.1	8.3	8.3	3.6
自営業 (農林漁業含む)	83	18.1	9.6	-	-	13.3	41.0	6.0	15.7	9.6
学生	49	26.5	6.1	2.0	-	26.5	24.5	4.1	14.3	2.0
無職	62	40.3	4.8	1.6	1.6	16.1	33.9	3.2	11.3	8.1
主婦	75	24.0	9.3	1.3	2.7	20.0	40.0	-	14.7	6.7
その他	101	19.8	5.9	5.9	2.0	22.8	37.6	5.9	19.8	8.9
無記入	11	27.3	18.2	18.2	9.1	9.1	27.3	18.2	9.1	9.1

Q.40 生き甲斐を感じる時 (MA)

	全体	自分が進歩、向上していると感じる	スポーツや趣味に打ち込む	自分の仕事を達成する	仕事や勉強に打ち込む	社会のために役立つことをする	協力隊参加時以上には感じない	その他	無記入
全体	1142	45.4	11.1	22.1	13.9	17.2	8.5	9.5	1.6
【性別】									
男性	901	44.5	12.2	24.5	12.9	17.6	9.1	8.0	1.3
女性	241	48.5	7.1	12.9	17.8	15.4	6.2	15.4	2.5
【結婚/現在】									
未婚	596	47.7	11.4	18.8	14.3	18.0	8.7	10.6	1.5
既婚	528	42.4	10.8	25.9	13.6	16.3	8.3	8.5	1.5
離婚	8	62.5	12.5	25.0	12.5	12.5	12.5	-	-
無記入	10	50.0	10.0	10.0	10.0	20.0	-	10.0	10.0
【現在の年齢】									
20~22才	-	-	-	-	-	-	-	-	-
23~25才	24	50.0	16.7	20.8	8.3	29.2	12.5	12.5	4.2
26~28才	227	50.2	13.7	20.3	9.7	16.3	7.9	10.1	0.4
29~31才	360	46.9	11.1	21.1	15.0	17.8	9.4	10.3	1.1
32~34才	308	41.6	12.3	22.7	16.6	14.9	7.5	10.1	1.6
35~	214	42.5	6.1	25.2	13.6	18.7	8.9	6.5	2.8
無記入	9	44.4	11.1	11.1	11.1	22.2	-	11.1	11.1
【現在の職業】									
公務員	86	45.3	7.0	29.1	17.4	19.8	10.5	4.7	-
教師	90	42.2	13.3	26.7	18.9	13.3	10.0	10.0	-
事務系勤めの人	68	47.1	20.6	17.6	11.8	17.6	2.9	13.2	1.5
技術・労務系勤めの人	433	45.7	11.1	23.6	12.9	14.8	9.9	7.4	1.2
販売・サービス系勤めの人	84	45.2	16.7	22.6	13.1	27.4	13.1	4.8	1.2
自営業 (農林漁業含む)	83	43.4	6.0	28.9	14.5	14.5	4.8	10.8	2.4
学生	49	44.9	6.1	18.4	16.3	16.3	10.2	12.2	2.0
無職	62	48.4	12.9	17.7	8.1	17.7	11.3	8.1	1.6
無主	75	52.0	10.7	10.7	14.7	17.3	2.7	18.7	4.0
その他	101	40.6	7.9	16.8	13.9	21.8	5.0	15.8	3.0
無記入	11	45.5	9.1	9.1	18.2	18.2	-	9.1	9.1

Q41 羅漢に対する態度 (MA)

	全体	注意してやめさせるようにする	かづくでやめさせる	近くの人に呼びかけてやめさせる	警察官に連絡する	見て見ぬふりをする	わからない	その他	無記入
全体	1142	26.3	7.8	18.5	30.2	0.8	21.1	5.6	1.1
【性別】									
男性	901	31.5	9.3	14.4	26.0	0.6	21.8	6.2	1.1
女性	241	6.6	2.1	33.6	46.1	1.7	18.7	3.3	0.8
【結婚/現在】									
未婚	596	27.3	8.7	16.1	28.4	0.7	22.1	5.9	0.8
既婚	528	25.4	6.6	20.6	32.0	0.9	20.3	5.1	1.1
離婚	8	12.5	-	50.0	37.5	-	12.5	-	-
無記入	10	20.0	20.0	20.0	40.0	-	10.0	20.0	10.0
【現在の年齢】									
20~22才	-	-	-	-	-	-	-	-	-
23~25才	24	29.2	12.5	4.2	29.2	-	25.0	4.2	-
26~28才	227	31.3	11.5	10.6	24.2	0.4	22.0	7.5	0.4
29~31才	360	28.6	8.9	20.6	27.8	0.8	20.3	4.2	0.6
32~34才	308	23.7	5.5	19.5	35.1	1.3	20.8	6.5	1.9
35~	214	21.0	4.2	23.4	33.6	0.5	22.0	4.2	0.9
無記入	9	11.1	22.2	22.2	33.3	-	11.1	22.2	11.1
【現在の職業】									
公務員	86	32.6	5.8	25.6	29.1	1.2	14.0	4.7	1.2
教師	90	30.0	6.7	16.7	33.3	1.1	14.4	7.8	-
事務系勤め人	68	30.9	5.9	27.9	33.8	1.5	10.3	4.4	2.9
技術・労務系勤め人	433	26.6	9.0	15.7	28.6	0.7	24.2	3.9	0.9
販売・サービス系勤め人	84	29.8	11.9	9.5	32.1	-	17.9	10.7	1.2
自営業 (農林漁業含む)	83	34.9	6.0	15.7	20.5	-	22.9	6.0	2.4
学生	49	22.4	6.1	12.2	32.7	-	22.4	6.1	-
無職	62	27.4	11.3	16.1	19.4	1.6	30.6	1.6	1.6
主婦	75	4.0	1.3	32.0	45.3	2.7	25.3	4.0	-
その他	101	20.8	6.9	23.8	33.7	-	19.8	9.9	-
無記入	11	27.3	18.2	18.2	27.3	-	9.1	18.2	9.1

Q.4.2 交通事故の証人 (SA)

全体	すぐ証人になる	やむをえない場合は証人になる	煩わしいので証人にはならない	わからない	無記入	
全体	1142	56.8	36.0	0.2	6.1	0.9
【性別】						
男性	901	55.6	37.0	0.2	6.3	0.9
女性	241	61.4	32.4	-	5.4	0.8
【結婚/現在】						
未婚	596	54.7	37.6	0.2	6.7	0.8
既婚	528	59.1	34.5	0.2	5.3	0.9
離婚	8	50.0	37.5	-	12.5	-
無記入	10	70.0	20.0	-	10.0	-
【現在の年齢】						
20~22才	-	-	-	-	-	-
23~25才	24	50.0	45.8	-	4.2	-
26~28才	227	57.3	36.1	-	6.2	0.4
29~31才	360	57.8	34.4	0.3	6.7	0.8
32~34才	308	54.2	38.6	-	5.8	1.3
35~	214	58.9	34.1	0.5	5.6	0.9
無記入	9	66.7	22.2	-	11.1	-
【現在の職業】						
公務員	86	51.2	40.7	-	7.0	1.2
教師	90	62.2	35.6	1.1	1.1	-
事務系勤め人	68	39.7	45.6	1.5	10.3	2.9
技術・労務系勤め人	433	56.8	36.7	-	5.8	0.7
販売・サービス系勤め人	84	59.5	32.1	-	6.0	2.4
自営業 (農林漁業含む)	83	61.4	30.1	-	7.2	1.2
学生	49	75.5	18.4	-	6.1	-
無職	62	40.3	45.2	-	12.9	1.6
無主	75	60.0	34.7	-	5.3	-
その他	101	60.4	35.6	-	4.0	-
無記入	11	63.6	27.3	-	9.1	-

Q43 困っている外人に対する態度 (MA)

全体	その国の言葉で話かけてみる	日本語や身振り、手振りなどで問かける	近くに寄り声をかけられるのを待つ	恥ずかしいので黙って通ぎる	英語は苦手なので黙って通ぎる	煩わしいから黙って通ぎる	わからない	その他	無記入	
全体	1142	76.1	12.5	3.9	1.8	1.2	1.1	4.7	2.2	0.4
【性別】										
男	901	76.2	12.2	3.8	1.6	1.0	1.1	4.9	2.1	0.3
女	241	75.5	13.7	4.1	2.5	2.1	0.8	4.1	2.5	0.8
【結婚/現在】										
未婚	596	75.5	11.2	3.5	2.2	1.3	0.8	4.7	2.9	0.5
既婚	528	76.7	13.8	4.4	1.3	0.9	1.1	4.9	1.5	0.4
離婚	8	75.0	12.5	-	-	12.5	-	-	-	-
無記入	10	80.0	20.0	-	-	-	10.0	-	-	-
【現在の年齢】										
20~22才	-	-	-	-	-	-	-	-	-	-
23~25才	24	70.8	25.0	-	-	-	-	-	4.2	-
26~28才	227	77.1	12.3	2.6	0.9	1.3	0.9	5.3	2.2	0.4
29~31才	360	75.8	11.1	3.6	2.5	0.8	0.6	4.7	2.8	0.3
32~34才	308	74.0	14.9	4.2	2.3	1.0	1.9	4.2	2.3	0.6
35~	214	79.0	9.8	5.6	0.9	2.3	0.5	5.6	0.9	0.5
無記入	9	77.8	22.2	-	-	-	11.1	-	-	-
【現在の職業】										
公務員	86	80.2	11.6	4.7	-	3.5	-	2.3	-	-
教師	90	81.1	8.9	5.6	1.1	-	1.1	2.2	1.1	-
事務系勤め人	68	76.5	5.9	7.4	2.9	-	2.9	5.9	1.5	-
技術・労務系勤め人	433	73.0	12.2	4.2	2.5	1.8	1.2	5.8	2.5	0.7
販売・サービス系勤め人	84	81.0	14.3	1.2	1.2	-	1.2	3.6	1.2	1.2
自営業 (農林漁業含む)	83	74.7	19.3	1.2	-	-	2.4	4.8	1.2	-
学生	49	87.8	4.1	-	2.0	2.0	-	4.1	-	-
無職	62	72.6	16.1	3.2	-	-	-	4.8	4.8	1.6
主婦	75	74.7	13.3	4.0	2.7	2.7	-	5.3	5.3	-
その他	101	75.2	15.8	5.0	2.0	-	-	5.0	3.0	-
無記入	11	81.8	18.2	-	-	-	9.1	-	-	-

Q.4.4 日本についてどう思うか (MA)

	全 体	生まれ育 った国と して愛国 を感じる	歴史や伝 統に誇り がある	自己中心 的な国で 他をみ ない	日本はせ まいから 外国で住 みたい	豊かな産 業社会で しかも文 化国家	わからな い	その他	無記入
全 体	1142	61.6	11.7	13.9	10.2	2.7	4.0	13.0	0.8
【 性 別 】 性 性	901 241	61.2 63.1	11.5 12.4	14.0 13.7	11.2 6.6	3.0 1.7	4.2 3.3	12.3 15.8	0.7 1.2
【 結 婚 / 現 在 】	596 528 8 10	59.2 64.0 62.5 70.0	12.4 11.2 - 10.0	13.1 15.2 - 10.0	10.1 9.5 50.0 30.0	2.7 2.7 12.5 -	5.2 2.8 - -	14.3 11.9 12.5 -	1.0 0.4 - 10.0
【 現 在 の 年 齢 】	- 24 227 360 308 214 9	- 70.8 59.0 62.2 62.7 60.3 66.7	- 4.2 11.5 12.2 10.1 15.0 -	- 12.5 14.1 13.1 14.3 15.0 11.1	- 8.3 7.5 8.9 11.0 13.6 33.3	- - 2.2 2.8 1.6 5.1 -	- 4.2 4.0 4.7 4.5 2.3 -	- 12.5 16.7 13.6 12.3 9.8 -	- - 0.9 0.6 1.0 0.5 11.1
【 現 在 の 職 業 】	86 90 68 433 84 83 49 62 75 101 11	59.3 56.7 55.9 61.7 63.1 67.5 63.3 50.0 74.7 61.4 63.6	9.3 16.7 7.4 12.5 15.5 7.2 6.1 17.7 10.7 10.9 -	19.8 15.6 13.2 15.0 11.9 8.4 4.1 21.0 10.7 12.9 9.1	5.8 7.8 11.8 10.4 10.7 8.4 10.2 16.1 11.9 27.3	3.5 5.6 2.9 1.8 2.4 4.8 -	7.0 4.4 5.9 4.2 8.3 2.4 2.0 1.6 1.3 2.0 -	11.6 11.1 22.1 10.4 15.5 15.7 22.4 9.7 16.0 12.9 9.1	1.2 - - 0.9 1.2 - - 1.6 - 1.0 9.1

Q45 日本が世界に誇れるもの (MA)

	全 体	国民の自 由が保証 されている	国民が勤 働である	伝統と独 自の文化 を持っている	美しい 国土と自 然を持つ ている	治安がよ い	国民の教 育レベル が高い	先進工業 国として の工業力	誇れるも のではない	その他	無記入
全 体	1142	24.2	21.1	23.1	15.6	47.5	14.3	15.7	3.2	3.9	1.6
【 性別 】 性											
男 性	901	23.6	21.5	21.8	15.9	44.2	14.5	17.0	3.4	4.0	1.4
女 性	241	26.1	19.5	28.2	14.5	59.8	13.3	10.8	2.1	3.3	2.1
【 結婚/現在 】											
未 婚	596	24.0	21.3	23.5	19.0	45.1	12.9	15.1	2.9	5.0	1.3
既 婚	528	24.4	19.7	22.0	11.7	49.2	15.2	16.1	3.6	2.7	1.7
離 婚	8	25.0	37.5	50.0	12.5	75.0	25.0	12.5	-	-	-
無記入	10	20.0	70.0	40.0	20.0	70.0	40.0	30.0	-	-	10.0
【 現在の年齢 】											
20~22才	-	-	-	-	-	-	-	-	-	-	-
23~25才	24	16.7	25.0	20.8	12.5	54.2	12.5	-	4.2	8.3	-
26~28才	227	20.3	20.3	25.1	14.1	49.8	10.6	11.5	3.5	3.1	2.6
29~31才	360	22.8	19.2	21.9	16.9	50.0	16.1	16.4	2.5	4.7	-
32~34才	308	25.6	21.4	20.5	14.9	46.1	13.6	16.6	4.2	3.2	3.2
35~	214	29.4	22.4	26.6	15.9	41.1	15.4	19.2	2.3	3.7	0.5
無記入	9	22.2	66.7	33.3	22.2	66.7	33.3	22.2	-	-	11.1
【 現在の職業 】											
公務員	86	23.3	19.8	27.9	10.5	52.3	11.6	15.1	2.3	3.5	1.2
教師	90	24.4	26.7	28.9	13.3	51.1	15.6	17.8	-	3.3	1.1
事務系勤め人	68	25.0	19.1	19.1	20.6	52.9	13.2	14.7	2.9	1.5	1.5
技術・労務系勤め人	433	24.5	20.6	18.9	16.4	42.7	13.9	14.5	3.5	3.9	2.1
販売・サービス系勤め人	84	21.4	19.0	19.0	16.7	56.0	17.9	29.8	1.2	3.6	-
自営業 (農林漁業含む)	83	26.5	22.9	21.7	20.5	38.6	16.9	10.8	7.2	8.4	-
学生	49	10.2	14.3	26.5	12.2	38.8	10.2	12.2	10.2	4.1	2.0
無 職	62	19.4	29.0	25.8	9.7	41.9	8.1	22.6	1.6	3.2	-
主 婦	75	34.7	18.7	22.7	12.0	54.7	17.3	13.3	2.7	2.7	4.0
その他	101	24.8	17.8	35.6	17.8	57.4	13.9	10.9	2.0	4.0	1.0
無記入	11	27.3	54.5	27.3	18.2	63.6	36.4	18.2	-	-	9.1

Q46 日本人の国民性で気になるもの (MA)

	全体	国際人としてのセンスに欠ける	物と金が中心である	小事にこだわりのない	過当競争	余暇の利便が下手で働き過ぎる	熱しやすく冷めやすい	アジアに優越感を持つ	独自の自由な思考と判断力がない	排他的で狭量である	その他	無記入
全体	1142	26.8	23.0	13.4	11.9	22.9	5.3	25.2	16.2	19.3	5.3	1.4
【性別】												
性	901	26.2	23.6	13.5	12.3	23.1	4.8	25.6	14.7	18.9	5.0	1.3
女	241	29.0	20.7	12.9	10.4	22.4	7.5	23.7	22.0	20.7	6.6	1.7
【結婚/現在】												
未結婚	596	25.7	23.2	14.3	11.7	20.6	6.0	25.5	18.3	21.3	6.4	1.3
既結婚	528	27.8	22.5	12.5	11.7	24.4	4.4	25.0	13.8	16.9	4.0	1.3
離婚	8	37.5	37.5	-	12.5	62.5	12.5	12.5	12.5	25.0	-	-
無記入	10	30.0	30.0	20.0	30.0	50.0	10.0	30.0	20.0	20.0	20.0	10.0
【現在の年齢】												
20~22才	-	-	-	-	-	-	-	-	-	-	-	-
23~25才	24	20.8	25.0	8.3	4.2	16.7	4.2	33.3	4.2	20.8	8.3	-
26~28才	227	26.9	18.1	11.9	11.5	20.3	6.2	26.9	17.2	22.5	7.5	2.2
29~31才	360	27.2	22.2	12.5	12.2	21.7	3.6	27.5	16.1	15.8	6.7	1.4
32~34才	308	24.0	25.0	14.9	13.0	25.6	4.5	20.1	15.6	19.5	2.3	1.6
35~	214	30.4	26.2	14.5	10.7	23.4	8.4	25.7	17.3	21.0	4.2	-
無記入	9	33.3	33.3	22.2	22.2	55.6	11.1	33.3	22.2	22.2	22.2	11.1
【現在の職業】												
公務員	86	12.8	32.6	15.1	7.0	17.4	2.3	22.1	18.6	22.1	4.7	1.2
教師	90	27.8	18.9	12.2	10.0	25.6	2.2	26.7	17.8	23.3	5.6	1.1
事務系勤め人	68	29.4	22.1	17.6	11.8	25.0	2.9	11.8	20.6	22.1	10.3	-
技術・労務系勤め人	433	27.5	23.6	12.9	16.4	24.2	5.8	28.6	12.9	17.1	3.5	1.8
販売・サービス系勤め人	84	32.1	20.2	17.9	9.5	27.4	1.2	31.0	25.0	21.4	7.1	-
自営業 (農林漁業含む)	83	20.5	21.7	13.3	7.2	27.7	3.6	18.1	15.7	18.1	6.0	-
学生	49	14.3	12.2	10.2	4.1	12.2	8.2	38.8	8.2	22.4	6.1	2.0
無職	62	37.1	27.4	16.1	6.5	19.4	4.8	14.5	16.1	19.4	4.8	1.6
家主	75	28.0	22.7	8.0	9.3	22.7	5.3	24.0	16.0	13.3	4.0	4.0
その他	101	32.7	22.8	11.9	11.9	15.8	13.9	21.8	20.8	22.8	7.9	-
無記入	11	27.3	27.3	18.2	27.3	45.5	9.1	36.4	18.2	18.2	18.2	9.1

Q47 日本の今後の方向 (MA)

	全体	優れた文化国家に くすごせ る国に	日常生活 が不安な 社国家に れる国に	国際協力 に力をい れる国に	経済の豊 かな国に	外国から 尊敬信頼 される国 に	その他	無記入	
全体	1142	17.5	15.8	13.8	18.9	4.3	48.4	7.9	1.8
【性別】									
男性	901	18.4	16.2	10.8	18.9	5.2	49.5	7.7	1.8
女性	241	14.1	14.5	25.3	19.1	0.8	44.4	8.7	2.1
【結婚/現在】									
未婚	596	17.6	14.8	11.6	18.0	4.2	49.8	9.6	2.2
既婚	528	17.4	16.9	16.1	19.7	4.2	46.6	6.1	1.3
離婚	8	25.0	37.5	-	12.5	12.5	50.0	12.5	-
無記入	10	10.0	10.0	40.0	40.0	10.0	60.0	-	10.0
【現在の年齢】									
20~22才	-	-	-	-	-	-	-	-	-
23~25才	24	20.8	4.2	16.7	20.8	4.2	25.0	8.3	4.2
26~28才	227	17.2	15.4	13.7	18.1	3.1	43.2	11.0	2.6
29~31才	360	18.3	17.5	12.5	16.9	4.7	50.6	5.8	0.6
32~34才	308	17.2	16.2	13.6	19.5	5.5	49.0	9.7	2.9
35~	214	17.3	15.0	15.4	21.5	3.3	51.9	5.6	0.9
無記入	9	-	-	33.3	33.3	-	55.6	-	11.1
【現在の職業】									
公務員	86	19.8	15.1	15.1	19.8	3.5	58.1	3.5	-
教師	90	25.6	15.6	12.2	26.7	6.7	36.7	6.7	1.1
事務系勤め人	68	20.6	22.1	14.7	13.2	5.9	44.1	17.6	1.5
技術・労務系勤め人	433	15.7	18.7	13.2	19.2	4.8	48.3	6.2	1.8
販売・サービス系勤め人	84	22.6	11.9	14.3	17.9	4.8	47.6	9.5	-
自営業 (農林漁業含む)	83	15.7	13.3	9.6	15.7	4.8	54.2	9.6	-
学生	49	16.3	18.4	6.1	14.3	4.1	38.8	10.2	4.1
主婦	62	17.7	8.1	11.3	17.7	-	54.8	9.7	3.2
その他	75	13.3	14.7	29.3	22.7	1.3	49.3	5.3	4.0
無記入	101	16.8	10.9	11.9	16.8	4.0	49.5	10.9	3.0
無記入	11	-	9.1	27.3	27.3	-	54.5	-	9.1

協力隊アンケート調査質問票

No. cal 1~4

<まず応募と周辺環境についてお聞きします>

Q 1 あなたが協力隊を知ったのはいつ頃ですか。

(cal 5)

- 1 中学時代以前 2 高校在学中 3 高校卒業後 4 大学在学中
5 大学卒業後 6 思い出せない

Q 2 あなたが協力隊の活動に参加を決意したのはいつ頃ですか。

(cal 6)

- 1 中学時代以前 2 高校在学中 3 高校卒業後 4 大学在学中
5 大学卒業後 6 思い出せない

Q 3 あなたは協力隊になぜ参加を希望しましたか。その動機を次の中から選んで下さい。

(cal 7)

- 1 自分の実力を試したかったから 2 国際協力に意義を感じていたから
3 とにかく海外へ行きたかったから 4 将来海外に雄飛するため
5 協力隊員の活躍に触発されて 6 自分の仕事に満足できなかったから
7 若いうちに良い体験をしたかったから 8 その他 (具体的に)

Q 4 協力隊員としての職種にどのくらいの実務経験がありましたか。

(cal 8)

- 1 経験なし 2 類似の経験が多少 3 経験1年以下 4 経験2年以下
5 経験3年未満 6 経験3年以上

Q 5 応募に際して何が不安でしたか。次の中から選んで下さい。(二つ以上)

(cal 9)

- 1 技術力 2 語学力 3 健康 4 現地への適応
5 派遣国の事情 6 職場の同意 7 家族の同意 8 帰国後の就職の不安
9 結婚問題 0 その他 (具体的に)

Q 6 協力隊に応募したとき家族はどんな反応でしたか。

(cal 10)

- 1 積極的に賛成 2 一応賛成 3 反対 4 特別の反応なし
5 その他 (具体的に)

Q 7 協力隊に応募したとき就職していましたか。

(cal 11)

1 就職していた

2 就職していなかった

→ Q11へ

Q 8 協力隊への参加を直接上司または人事担当者いつ伝えましたか。

(cal 12)

1 応募前

2 応募直後

3 一次試験合格時

4 二次試験合格時

5 訓練所入所時

Q 9 協力隊参加の意志を上司に伝えたとき、上司の反応はどうでしたか。

(cal 13)

1 積極的に賛成

2 一応賛成

3 反対

4 特別の反応なし

5 その他 (具体的に)

→ S Q9-2へ

→ Q10へ

S Q9-1 「賛成の理由」はどのようなことでしたか。次の中から選んでください。

(cal 14)

1 良い経験になるから

2 意義ある仕事だから

3 所属先のメリットになるから

4 良い機会だから

5 その他 (具体的に

→ Q10へ

S Q9-2 「反対」の理由はどのようなことでしたか。次の中から選んで下さい。

(cal 15)

1 所属先に迷惑がかかるから

2 君の将来のためにならないから

3 今の仕事にさしつかえるから

4 結婚にさしつかえるから

5 現在の實力では無理だから

6 その他 (具体的に

→ Q10へ

Q 10 あなたは現職参加(休職参加を含む)でしたか、退職参加でしたか。

(cal 16)

1 現職参加

2 退職参加

3 どちらもでない

→ S Q10-2へ

→ Q11へ

S Q10-1 現職参加の場合、赴任時の身分措置状況を次の中から選んで下さい。

(cal 17)

1 有給休職

2 無給休職

3 その他 (具体的に)

→ Q11へ

S Q10-2 退職参加の場合、その理由を次の中から選んで下さい。(二つ以内)

(cal 18)

1 自由の身で参加したかった

2 所属先には未練があったが、休職等で地位を保持してくれなかった

3 職場の仕事の内容が不満

4 職場の給与や待遇が不満

5 職場の人間関係が悪かった

6 初めからすぐ、やめるつもりだった

7 その他 (具体的に

Q17 隊員が赴任する場合、家族を同伴することは許されていませんが、いわゆる単身赴任という制度についてあなたのご意見をお聞かせ下さい。

(cal 25)

- 1 現在の単身赴任制度のままでよい
- 2 家族の同伴を認めた方がよい
- 3 どちらともいえない

Q18 任国での健康状態について次の中から選んで下さい。

(cal 26)

- | | |
|-------------------|--------------|
| 1 ケガや病気はまったくしなかった | 2 おおむね健康だった |
| 3 ときどき調子が悪かった | 4 いつも調子が悪かった |
| 5 その他 (具体的に) | |
- Q19へ
- Q19へ

S Q18-1 前の設問で3または4と答えた方、その原因を次の中から選んで下さい。(いくつでも)

(cal 27・28)

- | | | |
|---------------------|---------|----------------------|
| 1 下痢、腹痛 | 2 風邪 | 3 交通事故 |
| 4 歯痛 | 5 頭痛 | 6 腰痛 |
| 7 胃腸障害 | 8 食中毒 | 9 マラリア |
| 10 肝炎 | 11 肝臓障害 | 12 発熱、高熱 |
| 13 デング熱、三日熱、
風土病 | 14 赤痢 | 15 骨折、ネンザ、その他
のケガ |
| 16 その他 (具体的に) | | |

Q19 任国での活動中、どんな余技が役に立ちましたか。次の中から選んで下さい。(いくつでも)

(cal 29)

- | | | |
|--------------------|---------------------|--------------|
| 1 車の修理技術 | 2 テレビ、ラジオ等機械
修理 | 3 柔道、空手等の武道 |
| 4 保健衛生や救急法等の
知識 | 5 水泳、サッカー等の
スポーツ | 6 手芸、裁縫などの知識 |
| 7 歌、踊り、楽器の演奏 | 8 料理、美容等の技術 | 9 その他 (具体的に) |

Q20 (参加前に就職していた方のみお答え下さい)任国での活動中、それまでの職場にどのくらい手紙や報告書を送るなど連絡をとりましたか。次の中から選んで下さい。

(cal 30)

- | | | |
|-------------|------------|-----------|
| 1 1回もとらなかった | 2 赴任中1回だけ | 3 1年に1回程度 |
| 4 半年に1回程度 | 5 3ヵ月に1回程度 | 6 月1回以上 |

Q21 任国での活動中、あなたの家族にどのくらい手紙や電話で連絡をとりましたか。次の中から選んで下さい。

(cal 31)

- | | | | | | |
|---|-----------|---|----------|---|---------|
| 1 | 1回もとらなかった | 2 | 赴任中1回だけ | 3 | 1年に1回程度 |
| 4 | 半年に1回程度 | 5 | 3ヵ月に1回程度 | 6 | 月1回以上 |

Q22 任国での活動中、家族からの送金がありましたか。

(cal 32)

- | | | | |
|---|-----|---|------|
| 1 | あった | 2 | なかった |
|---|-----|---|------|

Q23 あなたは任国から学ぶべきものとして何がありますか。(三つ以上)

(cal 33・34)

- | | | | | | | | |
|----|-------|----|-------|----|-------|----|-------|
| 1 | 勤勉 | 2 | 能率的 | 3 | 实际的 | 4 | 寛大 |
| 5 | 礼儀正しい | 6 | 自主的 | 7 | 敬老精神 | 8 | 家族愛 |
| 9 | 親切 | 10 | 友情に厚い | 11 | 視野が広い | 12 | 相互扶助的 |
| 13 | 清潔 | 14 | 約束を守る | | | | |

<次に帰国後の状況についてお聞きします>

Q24 帰国後、現地の人々とどのくらい連絡をとっていますか。

(cal 35)

- | | | | |
|---|-------------------------|---|-----------------|
| 1 | 1～2度文通があっただけ | 2 | 礼状だけ |
| 3 | 今でも時々文通している | 4 | 現地まで会いに行ったことがある |
| 5 | 連絡をとるべき友人、知人を持てな
かった | 6 | その他(具体的に) |

Q25 あなたは帰国後の進路・方針をいつ頃決めましたか。

(cal 36)

- | | | | | | |
|---|------------|---|------------------|---|----------|
| 1 | 出発前から決めていた | 2 | 任期前半までに決めてい
た | 3 | 帰国直前に決めた |
| 4 | 帰国後に決めた | 5 | 今もって決めていない | | |

└─ Q30へ

Q26 帰国後、就職するまでの期間はどれくらいでしたか。

(cal 37)

- | | | | | | |
|---|-------|---|-------|---|-------|
| 1 | 1ヵ月以内 | 2 | 3ヵ月以内 | 3 | 6ヵ月以内 |
| 4 | 1年以上 | 5 | 1年以上 | 6 | 未就職 |

└─ Q30へ

Q27 就職された方(自営業を含む)は、仕事をどのようにして見つけましたか。

(cal 38)

- | | |
|-----------------|------------------|
| 1 派遣前身分継続 | 2 自分で探した |
| 3 協力隊事務局から紹介された | 4 友人、知人から紹介された |
| 5 学校の先生から紹介された | 6 親、兄弟、親戚から紹介された |
| 7 派遣前の職場に再就職した | 8 その他 (具体的に) |

Q28 帰国後、どのくらい転職しましたか。

(cal 39)

- | | | |
|------------|--------------|------|
| 1 派遣前と同じ職場 | 2 1度も転職していない | 3 1回 |
| 4 2回 | 5 3回 | 6 4回 |
| 7 5回以上 | | |

Q29 いまの職場に満足ですか。

(cal 40)

- | | | | |
|-------------|---------------|--------|------|
| 1 満足 | 2 やや満足 | 3 やや不満 | 4 不満 |
| 5 どちらとも言えない | 6 その他 (具体的に) | | |

Q30 いま振り返ってみて、協力隊に参加したことをどう思っていますか。

(cal 41)

- | | |
|------------------------|-----------------|
| 1 大変よかった | 2 まあよかった |
| 3 どちらかと言えば、参加しない方がよかった | 4 参加したことを悔いている。 |
- Q32へ

Q31 Q30で1または2と答えた方、その理由を次の中から選んで下さい。(三つ以内)

(cal 42)

- 1 ものの見方が変わったり、視野が広がったから
- 2 自分の生き方に得るものがあったから
- 3 任国に深い理解と興味を持つことができたから
- 4 友人、知人がたくさんできたから
- 5 人生のいい転機になった
- 6 国際協力の必要性を感じるようになった
- 7 人生観、価値観、世界観を変えることができた
- 8 日本をよりよく知ることができた
- 9 その他 (具体的に)

Q32 あなたが協力隊に参加したことを家族はどう思っていますか。

(cal 43)

- | | |
|-------------|-----------------|
| 1 参加させてよかった | 2 参加させるべきではなかった |
| 3 どちらとも言えない | |

Q 33 自分自身の社会的役割についてどう思いますか。

(cal 44)

- 1 自分の経験を職場での仕事にいかす
- 2 任国の人々との人間関係を大事にし、今後とも交友関係を続ける
- 3 技術協力活動を今後とも続ける
- 4 任国で災害が発生した時、救援・援助活動に協力する
- 5 国内のボランティア活動に参加する
- 6 留学生の世話活動をする
- 7 特別には意識しない
- 8 協力隊事業の啓発に努める
- 9 その他 (具体的に)

Q 34 機会があれば再び海外で活動したいと思いますか。

(cal 44)

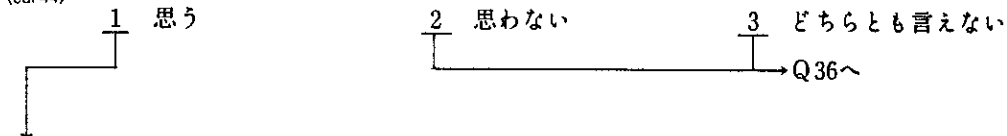

Q 35 Q 34で1と答えた方、再び海外に出る場合、どんな立場で行きたいですか。

(cal 46)

- 1 国際機関のスタッフとして
- 2 企業の社員として
- 3 NGOのメンバーとして
- 4 国際協力事業団の専門家として
- 5 協力隊の駐在員や調整員として
- 6 シニア隊員として
- 7 再度隊員として
- 8 どんな立場であれ、かつての任国に住みたい
- 9 その他 (具体的に)

Q 36 国際協力の必要性について、どのように考えますか。

(cal 47)

- 1 日本に対する理解を深めてもらうために必要である
- 2 日本は資源などの面で開発途上国に大きく依存しているため、これらの国々と友好関係を保持していくために必要である
- 3 世界経済は一体化しており、開発途上国の経済の発展なくして日本経済の発展はないから必要である
- 4 先進国が開発途上国を助けるのは、人道上の義務だから必要である
- 5 開発途上国が豊かになれば、それらの国に経済的不安がなくなって紛争が減り、世界の平和に役立つから必要である
- 6 その他 (具体的に)

Q37 今後協力隊に参加を希望する人たちに対し、体験者としてのアドバイスの意味も含めて、隊員の資質として特に重要と思うものは何ですか。

(cal 48)

- | | | |
|--------------|--------------|-------------|
| 1 協調性 | 2 積極性、根性、やる気 | 3 責任感 |
| 4 専門的な技術 | 5 語学 | 6 研究心 |
| 7 孤独に耐えられること | 8 健康 | 9 明朗な人柄 |
| O 広い視野 | X 奉仕精神 | Y その他（具体的に） |

<次にあなたの考え方、意識についてお聞かせ下さい>

Q38 あなたの人生の目標は何ですか。

(cal 49)

- | | |
|----------------|------------------------|
| 1 自分を鍛え向上させること | 2 仕事を生き甲斐として仕事に打込む |
| 3 なるべく早く独立事業を | 4 貧しい人々や恵まれない人々のために尽くす |
| 5 平凡でも幸せな家庭を作る | 6 その他（具体的に） |

Q39 あなたの日頃の悩みは何ですか。

(cal 50)

- | | |
|--------------------|----------------------------------|
| 1 自分の将来の方向がつかめないこと | 2 政治、社会のあり方について |
| 3 職場の人間関係 | 4 協力隊に参加したため他人より昇進、昇給、技術などで遅れたこと |
| 5 国際協力への参加が容易でない | 6 日本社会でのゆとりのない生活 |
| 7 婚期が遅れたこと | 8 その他（具体的に） |

Q40 あなたはどんな時に生き甲斐を感じますか。

(cal 51)

- | | |
|----------------------|------------------------------|
| 1 自分が進歩、向上していると感じたとき | 2 スポーツや趣味に打込んでいるとき |
| 3 自分の仕事を達成したとき | 4 仕事や勉強に打込んでいるとき |
| 5 社会のために役立つことをしているとき | 6 協力隊に参加したとき以上に生き甲斐を感じるときはない |
| 7 その他（具体的に） | |

Q41 あなたは暴漢に襲われている人を見たとき、どんな態度をとりますか。

(cal 52)

- 1 注意してやめさせるようにする
- 2 危険をかえりみず力づくでやめさせる
- 3 近くの人に呼びかけて暴力をやめさせる
- 4 警察官に連絡する
- 5 危険に巻き込まれぬよう見て見ぬふりをする
- 6 わからない
- 7 その他 (具体的に

Q42 交通事故現場にいたあなたは、頼まれれば証人になりますか。

(cal 53)

- 1 すぐ証人になる
- 2 やむをえない場合は証人になる
- 3 煩わしいので証人にはならない
- 4 わからない

Q43 街で困っている外国人を見かけたとき、あなたはどうしますか。

(cal 54)

- 1 英語またはその国の言葉と思われる言葉で話かけてみる
- 2 日本語や身振り、手振りでどうしたのかと問かける
- 3 近くに寄って行き、声をかけられるのを待つ
- 4 何となく恥ずかしいのでたいていは黙って通り過ぎる
- 5 英語は苦手なので、たいていは黙って通り過ぎる
- 6 煩わしいからたいていは黙って通り過ぎる
- 7 わからない
- 8 その他 (具体的に

Q44 あなたは日本についてどう思いますか。

(cal 55)

- 1 自分の生まれ育った国として愛情を感じる
- 2 歴史や伝統に誇るべきものがあるから日本が好きだ
- 3 自己中心的な国で他をかえりみずあまり好きになれない
- 4 日本はせまいから外国に行って住みたい
- 5 豊かな産業社会でしかも文化国家だから好きだ
- 6 わからない
- 7 その他 (具体的に

Q45 あなたは日本が世界に誇れるものは何だと思いますか。

(cal 56)

- | | |
|------------------|------------------|
| 1 国民の自由が保証されている | 2 国民が勤勉である |
| 3 伝統と独自の文化を持っている | 4 美しい国土と自然を持っている |
| 5 治安がよい | 6 国民の教育レベルが高い |
| 7 先進工業国家としての工業力 | 8 誇れるものはない |
| 9 その他 (具体的に |) |

Q46 日本人の国民性の中で最も気になるものは何ですか。

(cal 57)

- | | |
|--------------------|----------------------------|
| 1 国際人としてのセンスに欠ける | 2 物と金を中心である |
| 3 小事にこだわり大局が見れない | 4 過当競争 |
| 5 余暇の利用が下手で働き過ぎる | 6 自己中心的である |
| 7 熱しやすく冷めやすい | 8 アジアやアフリカの人々に対して優越感を持っている |
| 9 独自性、自由な思考と判断力がない | 0 排他的で狭量である |
| X その他 (具体的に |) |

Q47 日本は今後どのような点で優れた国になればよいと思いますか。

(cal 58)

- | | |
|-------------|-------------------|
| 1 優れた文化国家に | 2 日常生活が不安なくすごせる国に |
| 3 高度の福祉国家に | 4 国際協力に力をいれる国に |
| 5 経済の豊かな国に | 6 外国から尊敬信頼される国に |
| 7 その他 (具体的に |) |

<最後にあなた自身のことについてお伺いします。>

御住所				お名前	
F 1 性別 cal59	1 男 2 女				
F 2 結婚（現在） cal60	1 未婚 2 既婚 3 離婚				
F 3 結婚（参加時） cal61	1 未婚 2 既婚 3 離婚				
F 4 現在の年齢は cal62, 63	()才		F 5 参加時の年齢	()才	
F 6 現在のあなたの職業は cal66	1 公務員 2 教師 3 事務系勤め人 4 技術・労務系勤め人 5 販売・サービス系勤め人 6 自営業（農林漁業含む） 7 学生 8 無職 9 主婦 〇 その他（ ）				
F 7 協力隊参加前のあなたの職業は cal67	1 公務員 2 教師 3 事務系勤め人 4 技術・労務系勤め人 5 販売・サービス系勤め人 6 自営業（農林漁業含む） 7 学生 8 無職 9 主婦 〇 その他（ ）				
F 8 あなたの最終学歴は cal68	1 中学卒 2 高校卒 3 短大・専修学校卒 4 大学(大学院)卒 5 短大・専修学校在学中 6 大学(大学院)在学中				
F 9 協力隊参加時の最終学歴は。 cal69	1 中学卒 2 高校卒 3 短大・専修学校卒 4 大学(大学院)卒 5 短大・専修学校在学中 6 大学(大学院)在学中				
F 10 協力隊参加時の職種分野 cal70	1 農林水産関係 2 加工関係 3 保守操作関係 4 土木建築関係 5 保健衛生関係 6 教育文化関係 7 スポーツ関係 8 その他（具体的に）				
F 11 現地での協力活動の形態 cal71	1 村落型 2 教室型 3 現場勤務型 4 本庁・試験場型 5 その他（具体的に）				
F 12 現地での協力活動の地域 cal72	1 都市 2 村落 3 その他（具体的に）				
F 13 協力隊活動のために赴任した時期 cal73	1 昭和53年 2 昭和54年 3 昭和55年 4 昭和56年 5 昭和57年 6 昭和58年				
F 14 任 国 cal74, 75, 76	1 フィリピン 2 マレーシア 3 タイ 4 バングラディッシュ 5 ネパール 6 スリランカ 7 モルディブ 8 パプア・ニューギニア 9 ソロモン諸島 10 フィジー 11 トンガ 12 西サモア 13 ホンデュラス 14 ペルー 15 ポリヴィア 16 パラグアイ 17 シリア 18 テュニジア 19 モロッコ 20 エチオピア 21 ケニア 22 タンザニア 23 ガーナ 24 セネガル 25 ニジュール 26 リベリア 27 マラウイ 28 ザンビア 29 その他（ ）				

333.9
SE
7

6527

協力隊帰国隊員アンケート調査 報告書

昭和62年2月1日発行
平成元年6月1日 2刷

企画・編集 青年海外協力隊事務局
協力隊帰国隊員アンケート調査委員会

発行所 国際協力事業団
青年海外協力隊事務局
〒150 東京都渋谷区広尾4-2-24
TEL. 03-400-7261

実査・集計 株式会社シンコム

本書の内容についてのお問合せは青年海外協力隊事務局啓発課まで

