

The Health Bureau of Kaohsiung County Government

Kaohsiung

高雄縣因應莫拉克災後  
衛生醫療保健執行概況簡報

報告人  
高雄縣政府衛生局  
保健科科長郭瑩璵  
98.08.22

The Health Bureau of Kaohsiung County Government

Kaohsiung

Shiao Lin village, Taiwan, drastic changes after typhoon Morakot.

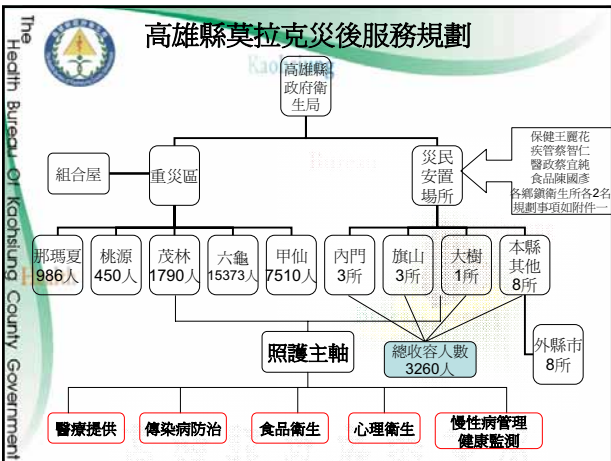

- ### 緊急期
- The Health Bureau of Kaohsiung County Government
1. 啟動緊急醫療應變機制：醫院、國家災難隊、EOC。
  2. 各醫療院所展開對災區之救援及通報。
  3. 空中救援災區民眾分流、檢傷分類及後送。
  4. 成立防疫緊急應變小組。
  5. 收集安置場所資料，評估及調配醫療資源。
  6. 建立安置場所健康照護工作內容及傳染病防控工作重點。



The Health Bureau of Keelung County Government

成立防疫緊急應變小組

- 調查縣內淹水面積  
---共有26鄉鎮，共73159戶
- 緊急調度消毒藥水供受災地區使用：  
---透過各鄉公所發放消毒水共90913瓶
- 累計完成防疫消毒宣導戶數70908戶
- 預防接種疫苗毀損調度：  
---疫苗損毀六龜、那瑪夏、湖內鄉衛生所
- 收容中心傳染病監控  
---至8/20止共3260人看診數428人

The Health Bureau of Keelung County Government

### 防疫災害應變

1. 「防疫應變工作小組」各組自行開始運作。
2. 本局隨時與各衛生所保持密切聯繫，掌握災情展，並進行必要之防疫人力、車輛與物資整備及調度。
3. 監控疫苗保存情形。
4. 加強衛教宣導工作，提醒民眾避免腸道疾病之發生。
5. 加強傳染病監視，有異常立刻進行防疫消毒工作。
6. 收容中心傳染病監控。
7. 克流感藥物的配置與使用。
8. 防疫物資配送。
9. 發送破傷風類毒素疫苗及抗蛇毒血清至災區。
10. 至8/20日已調查收容場所幼兒接種狀況10人，協助幼兒完成接種6人。

災後傳染病監視表(醫療站/醫療院所)  
衛生署疾病管制局

莫拉克颱風 災後傳染病監視表(醫療站/醫療院所)

分區別	縣市別	鄉鎮市區	監視點來源 (醫療站、衛生所或一般院所)	監視點數	醫病/看診數(日期 年 月 日)						備註	
					URI	肺炎	皮膚病疹	疥瘡	其他疾病	總看診數		
	高雄縣	仁武鄉	仁武鄉衛生所	1	4	1	1	0	81	87		
	高雄縣	仁武鄉	林俊支診所	1	47	17	12	0	17	93		
	高雄縣	茄寮鄉	永源診所	1	20	13	3	0	60	96		
	高雄縣	茄寮鄉	友安小兒科	1	3	5	0	0	121	129		
	高雄縣	岡山鎮	岡山鎮衛生所	1	4	0	0	0	83	87		
	高雄縣	岡山鎮	蘇俊發診所	1	17	0	0	0	0	17		
總計					6	85	36	16	0	362	509	

The Health Bureau of Keelung County Government

### 本縣淹水地區防疫消毒宣導工作統計表

縣市別	鄉鎮市區(區)別	鄉鎮市區戶數總計	水災日期(mm/dd)	累計完成防疫消毒總戶數	備註
	鳳山市	2	98.08.09	2	
高雄縣	麟蹄鄉	2400	98.08.10	2400	8/12 消毒車消毒
	大寮鄉	2183	98.08.09	2183	
	大樹鄉	686	98.08.09	686	
	橋孜鄉	800	98.08.09	800	
	仁武鄉	16710	98.08.09	16710	8/11-13 消毒車消毒
	大園鄉	350	98.08.09	350	
	田寮鄉	3800	98.08.10	3800	
	橋頭鄉	2900	98.08.09	2900	
	鳥松鄉	282	98.08.10	282	
	田寮鄉	72	98.08.09	72	
	向遠鄉	400	98.08.10	400	
	麟蹄鄉	0	98.08.09	0	
	茄寮鄉	9000	98.08.09	9000	
	茄寮鄉	5236	98.08.10	5236	8/11 消毒車消毒
	永安鄉	940	98.08.09	940	
	彌陀鄉	680	98.08.09	680	
	梓官鄉	2100	98.08.09	2100	
	旗山鎮	11000	98.08.09	11000	8/14-15 消毒車消毒, 軍隊協助消毒
	美濃鎮	2945	98.08.09	2945	軍隊協助消毒
	六龜鄉	5720	98.08.11	5720	衛生所表示: 災區區已空投消毒物品
	內門鄉	81	98.08.09	81	
	麟蹄鄉	49	98.08.10	49	
	甲仙鄉	2382	98.08.11	2382	甲仙鄉表示: 除被掩埋區域外部已消毒
	茂林鄉	542	98.08.11	0	無法統計, 災區區已空投消毒物品
	桃源鄉	1249	98.08.11	0	無法統計, 災區區已空投消毒物品
	那瑪夏鄉	882	98.08.11	0	無法統計, 災區區已空投消毒物品

The Health Bureau of Keelung County Government

### 莫拉克颱風受災戶戶內消毒統計表

鄉鎮別	日期	協助消毒單位	參與人數	機具數量	執行地點(村屋別)
茄寮鄉	8月11日	CDC	9人	1台車	高福村、和協村
仁武鄉	8月11日	CDC	6人	1台車	中華村
仁武鄉	8月12日	CDC	6人	1台車	
林園鄉	8月12日	CDC	4人	1台車	東油村、西油村
仁武鄉	8月13日	CDC	7人	1台車	高橋村
仁武鄉	8月13日	CDC	7人	1台車	五和村
旗山鎮	8月14日	CDC	10人	2台車	潭洲里、大山上
林園鄉	8月14日	八軍團化學兵	20人	10台車	中油村、北油村、西溪村
旗山鎮	8月15日	CDC	10人	2台車	瑞吉里、竹峰里、大山上
旗山鎮	8月16日	CDC	12人	2台車	南勝里、旗山醫院(ER)
旗山鎮	8月16日	傑人消毒公司	20人	4台車	南洲里、舞洲里、中洲里
旗山鎮	8月16日	軍隊化學兵群(319)	28人	10支噴槍	大龍里、麟內
旗山鎮	8月16日	軍隊化學兵群(319)	32人	10支噴槍	旗尾區(東昌里、東平里)
旗山鎮	8月17日	軍隊化學兵群(319)	32人	10支噴槍	旗尾區(東昌里、東平里)
旗山鎮	8月17日	軍隊化學兵群(319)	33人	10支噴槍	廣福里、麟寮
美濃鎮	8月17日	高縣後備指揮部	24人	12台車	灘通里、泰安里、東門里

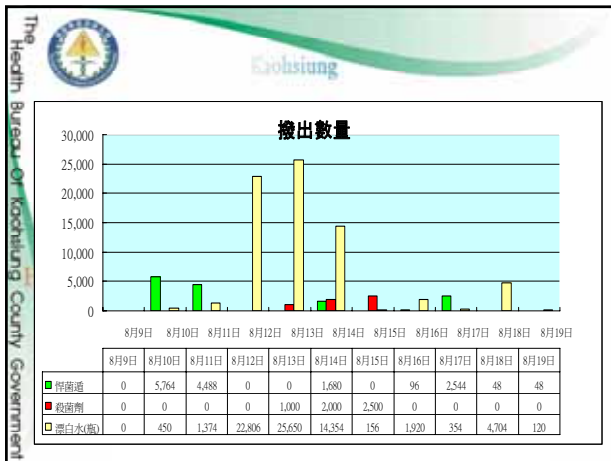

### 高雄縣政府衛生局克流感配置點

分配日期	保管單位	職稱	聯絡人	電話	克流感數量	備註
98.8.13	署立旗山醫院	藥師	涂海泳	6613811-1002	43 盒	原克流感配置點
98.1.1	旗山鎮衛生所	護理師	柯素華	6612054	20 盒	原克流感配置點
98.8.14	六龜鄉衛生所	護士	宋春蘭	6891244	5 盒	
98.8.15	甲仙鄉衛生所	醫檢師	陳尤敏	6751029	5 盒	
98.8.17	杉林鄉衛生所	護士	黃文祈	6771319	5 盒	
98.8.20	義大醫院	督導	簡慧琪	0975106381	30 盒	佛光山、順賢宮、永興教會各放10盒
98.8.21	內門鄉衛生所	護士	龔英秀	6671088 轉 27	10 盒	

### 防疫物資領用統計表

需求單位	N95 口罩	一般棉質衣	手套	外科口罩	平面口罩	防護衣	活性炭口罩	黑色橡膠手套	腳套鞋	體溫計	總計
88 災區臨時收容中心				1200							1200
大樹衛生所					1000						1000
仁武教會					100						12 112
仁美教會					100						12 112
內門衛生所				1500							1500
六龜衛生所					2000						2000
民政處藥理科	1200					1500	1000		7		3707
竹門教會					100						12 112
佛光山				2000	1000				5		3005
鳳凰指揮中心				150							150
高鳳聖鄉		1000		150							3000
旗山教會				200							12 212
社會工作人員協會訓練				150							150
社會處		500		1000	72						1572
海軍工兵學校				1500							1500
崇行寺				1000							12 1012
旗行教會				100							12 112
旗山衛生所	960		5800	4000	14000	600	1000				26360
旗山教會			200								12 212
旗慶教會				100							12 112
鄉食科	480	152	2000	1300	13000	178					18108
體育場				200							200
總計	2640	152	11800	8650	39550	2348	2000		7	3	67246

- ### 安置場所介入措施及方法
1. 實地訪查所有安置所現況
  2. 訂定九大健康管理項目及注意事項
  3. 召開衛生所工作說明會，說明工作重點及建立各區安置所衛生所負責人聯絡窗口。
  4. 每日由派駐專人至所轄安置場所訪視，協助九大健康管理項目工作進行
  5. 安置場所定時回傳監控結果回本局彙整，隨時掌控執行現況。
  6. 明確告知安置場所，本局所可提供的服務及連絡方式，避免重複資源困擾安置所。
  7. 與專家評估安置場所醫療資源需求
  8. 掌控醫療進駐或巡迴診療狀況，必要時及時提供服務

### 災民安置所九大健康管理項目

項目	分工	說明
1. 醫療團體進駐	保健科、醫政科	1. 掌握醫療團體功能，避免資源不足或過剩適當調配 2. 協助慢性疾病名冊建立
2. 環境衛生	疾管科	發放漂白水，衛教環境消毒及執行清掃記錄
3. 疫情調查及監控	疾管科	1. 衛生所執行傳染病監控，每日回報結果，有疫情立即回報 2. 提供安置場所口罩、勤洗手等相關衛教及海報，輔導安置所負責人適時使用以避免群聚感染
4. 食品衛生	藥食科	輔導及調查安置所餐飲衛生注意事項與需求
5. 慢性疾病管理	保健科	衛生所建立災民慢性病名冊，規劃後續照護事宜
6. 團體活動安排	保健、疾管、藥食	協助團體活動安排，提供健康操、相關疾病衛教影片或衛教單張、心靈舒緩樂曲
7. 住民自治機制建置	保健、疾管、藥食	協助規劃災民參與安置所的生活事務
8. 現有支援系統	保健科	調查安置所各類支援系統，提供合宜介入或轉介
9. 目前心理支持	醫政科	了解及統計災民家屬傷亡數，提供專業人員提供災民關懷輔導、心理減輕團體輔導

### 高雄縣安置場所資料表

序號	地區	安置場所	窗口	電話	衛生所	窗口	電話	備註
1	大樹	大樹教會	伊亞基金會協理 張文安	668-1723 0937-624-077	旗山衛生所	徐欣玲	0921-246-214	新增
2	旗山	旗山中心 水龍法師	水龍法師	0912-196-092		陳玲君	0911-553-276	旗山衛生所
3		安善堂		6612715				旗山衛生所
4		本國教會	黃錦發牧師 李清玉總幹事	668-1744 0938-662-041	衛生所-保健科	侯建志	0960-012-828	新增
5	內門	永興教會	陳耀隆牧師	660-1755 0938-228-838		劉忠宏	0912-766-426	新增
6		崇行寺	黃清儀主任(本居社) 黃慶堂主任(外居社)	667-3245 671-1605		潘玉民	0928-346-726	新增
7		旗慶堂	伊亞基金會協理	0956-516-160 0933-323-069	內門衛生所	蔡英秀	0919-204-909	新增
8	仁武	竹門教會	陳廣裕牧師	371-1435	仁武衛生所	許淑娥	0911-168-339	新增
9		仁武教會	陳廣裕牧師	371-1531				新增
10	路竹	路竹教會	蔡思信牧師	696-2344 697-1717	路竹衛生所	陳宏雲	0926-983-369	新增
11	鳳山	鳳山教會	邱玉堂牧師	746-2676	鳳山衛生所	王美麗	0933-329-087	新增
12	高樹	仁美教會	龐大遊牧師	731-3037	高樹衛生所	簡春容	0933-874-260	新增
13	大寮	湖監教會	林寶樹牧師	787-5885	大寮衛生所	徐純娟	0929-695-332	新增
14	岡山	岡山教會	李不居牧師	621-3570	岡山衛生所	林淑娟	0929-696-002	新增
15	大樹	佛光山	彭清法師	0937-316-684	大樹衛生所	蔡淑玲	0919-777-813	新增
						俞雲龍	0937-320-711	新增



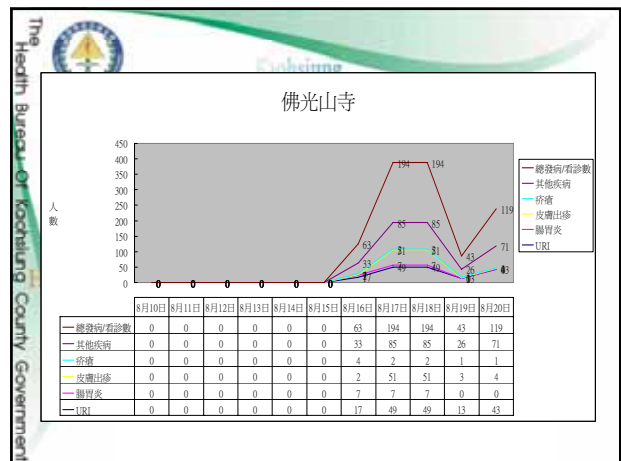
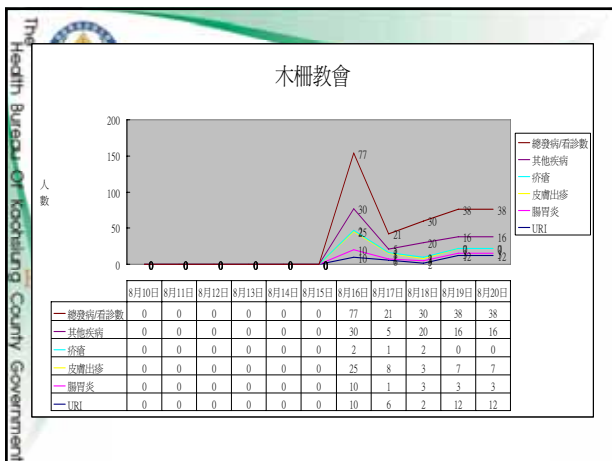
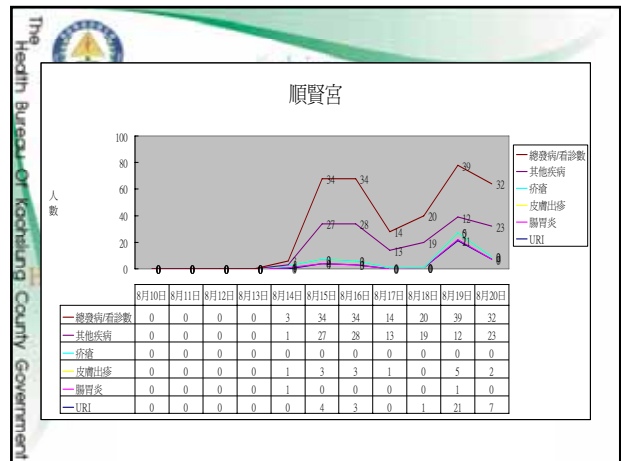
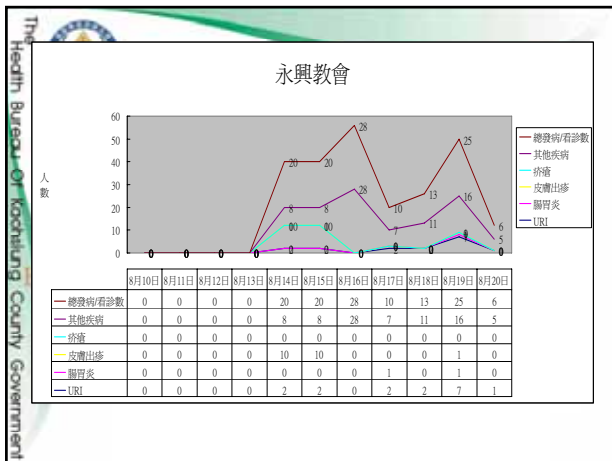
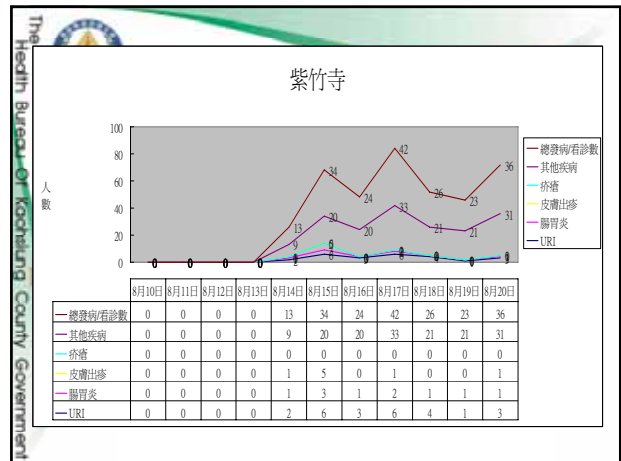
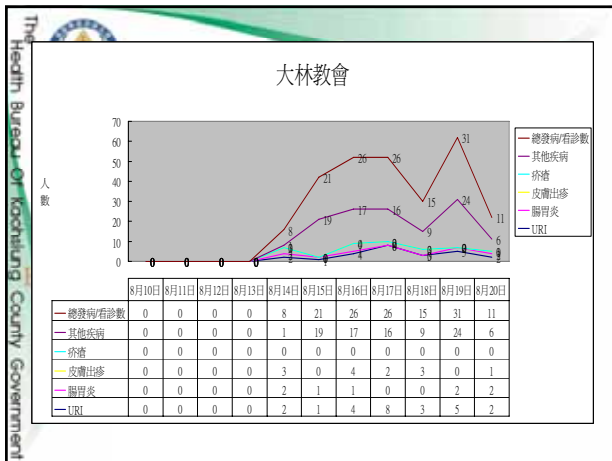

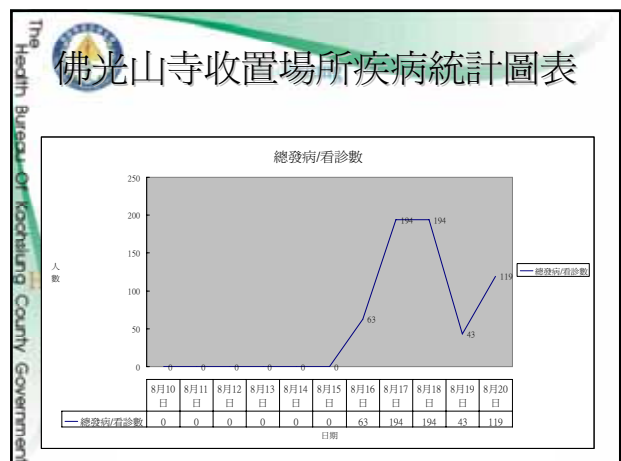
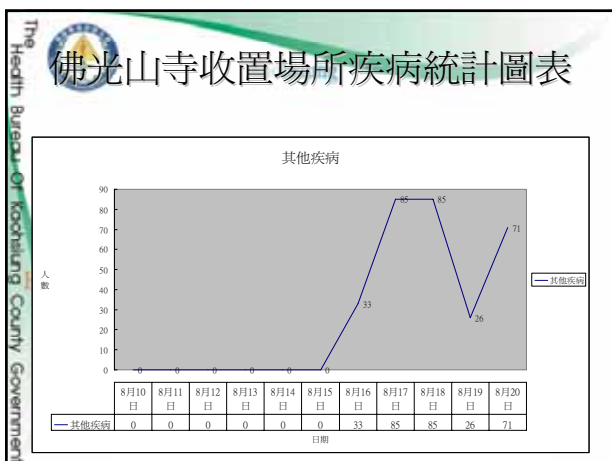
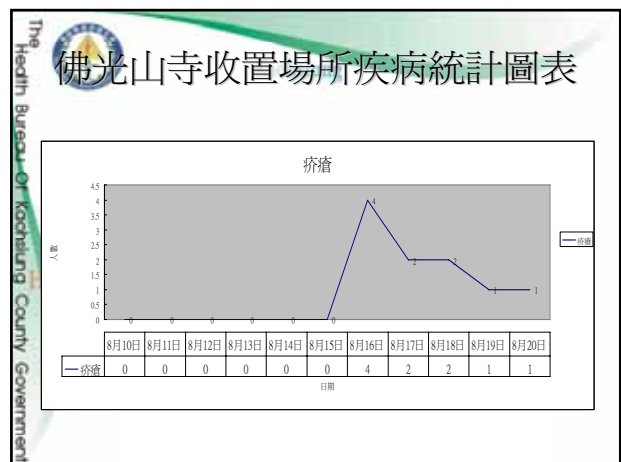
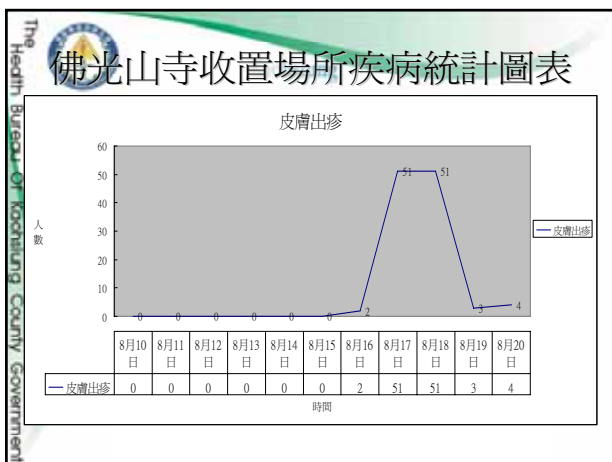
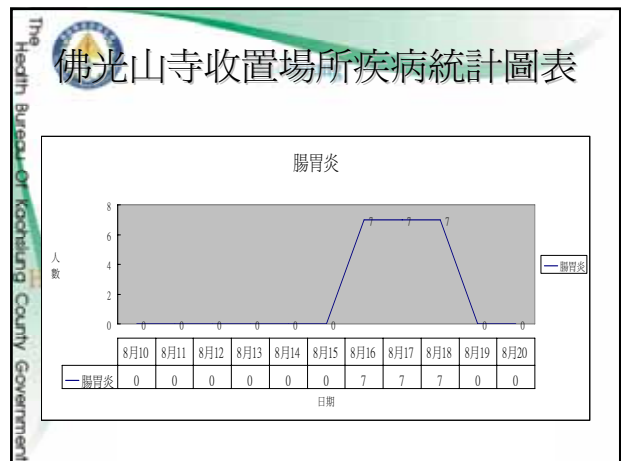
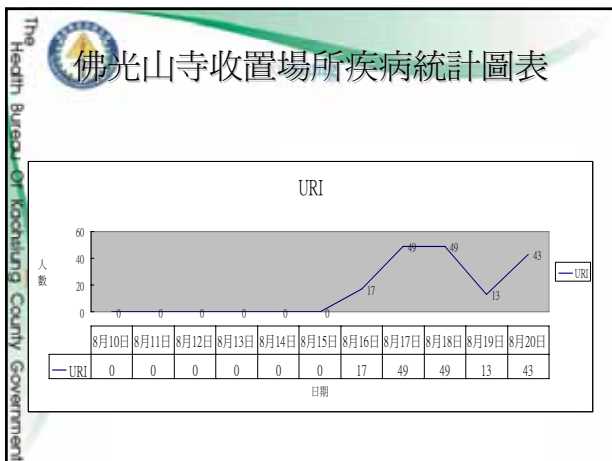

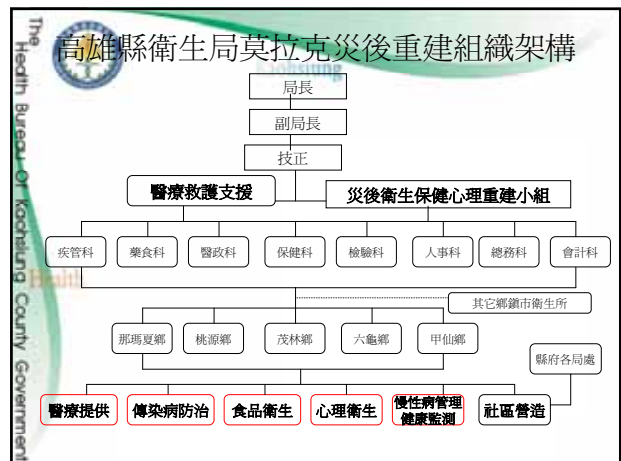
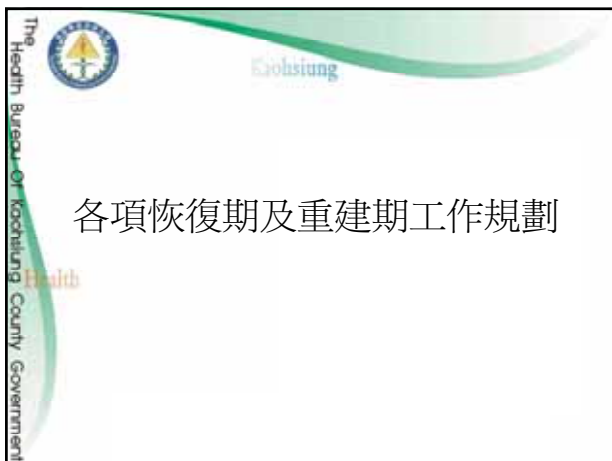

- 
- The Health Bureau of Kaohsiung County Government
- ### 恢復期
- 傳染病防治機制：
- 印製水災消毒宣導單張
  - 印製疥瘡防治單張
  - 印製H1N1宣導單張
  - 印製咳嗽禮儀單張





The Health Bureau of Keelung County Government

您的健康 我們關心

發燒、頭痛 打噴嚏、流鼻涕、咳嗽

如有以上症狀請洽詢工作人員  
領取口罩配戴

正確配戴口罩步驟如下：

- (一) 綠色面朝外
- (二) 將繫條依鼻樑折出記號
- (三) 鼻樑繫條僅貼緊mask條
- (四) 口罩應完全覆蓋口鼻至下巴

親愛的家長 您好：  
請提供您家中幼兒的資料，以便協助您的寶貝接種幼兒應種疫苗。

專案-

幼兒姓名			
出生日期	年	月	日
戶籍地	縣	鄉	里
父親 / 母親姓名	父親：	母親：	

.....

寄 \_\_\_\_\_ 衛生所預約接種時間：每週 \_\_\_\_\_ 上、下午 \_\_\_\_\_

衛生所 聯絡電話：\_\_\_\_\_

寄以上幼兒資料的填寫，是作為關注資料查詢及確認，已協助幼兒在滿額下按時接種應種疫苗，提升健康防護力。

~ 高雄縣政府 關心您 ~

The Health Bureau of Keelung County Government

Keelung

## 災害復原階段

1. 於本縣緊急應變中心宣布解散時，本局天然災害防疫緊急應變工作小組隨之同步解除。惟災害防疫相關工作仍應持續進行。
2. 必要時，召集天然災害防疫工作檢討會議。

The Health Bureau of Keelung County Government

Keelung

## 重建期

災後防疫重建：

- 一、防疫監視系統重建
  1. 醫療通報系統建構
  2. 學校監視系統重建
  3. 其他機構通報系統建構
  4. 民眾主動監視通報

The Health Bureau of Keelung County Government

Keelung

## 二、防疫人力重建

1. 衛生防疫人員重建及聯繫網絡建構
2. 在職訓練
3. 支援人力儲備—防疫志工訓練
4. 醫院防疫人力—感控醫師、感控護士
5. 校護訓練

The Health Bureau of Keelung County Government

Keelung

## 三、預防接種工作重建

1. 常規疫苗補充
2. 冷運冷藏設備
3. 不斷電設備
4. 新增疫苗接種
  - 65歲以上老人流感全面接種
  - 5歲以下兒童B型嗜血桿菌疫苗接種
  - 水痘疫苗接種

The Health Bureau of Keelung County Government

Keelung

## 四、組合屋防疫監控

1. 飲用水衛生---腸道疾病
2. 病媒監測---登革熱、蟲媒監控
3. 疾病監測---呼吸道疾病監測

## 五、其它（消毒藥劑及品項儲備 自來水水質監控...）

The Health Bureau Of Keelung County Government

Koelung

## 藥物食品管理

Health

55

The Health Bureau Of Keelung County Government

## 莫拉克颱風災民收容所藥品管理

- 一、災民收容所藥品管理
- 二、災區食品、飲用水衛生安全監管
- 三、有效控管物資，避免醫療物資之捐贈過剩造成不必要之浪費，以確保藥材有效運用。

Health

The Health Bureau Of Keelung County Government

## 莫拉克颱風災民收容所藥品管理

方法：

- 一、調查各收容所進駐之醫療團隊，建立藥材供應來源資料。
- 二、有關藥材之需求，原則上由醫療團隊先自行籌措，所支出如需由本府支應相關費用，請檢附支出明細及收據，本局專簽請縣府支付
- 三、建立各界所捐贈之藥品資料庫，以便提供藥品清單供各收容所領用。
- 四、本局每日機動派車載運醫療物資至各收容所

Health

The Health Bureau Of Keelung County Government

## 高雄縣政府衛生局可提供藥物品項

- 解熱鎮痛、消炎鎮痛劑
- 胃腸用藥
- 感冒、止咳藥
- 抗生素、抗過敏藥
- 小兒用藥【感冒、止咳、退燒糖漿】
- 外用藥膏【皮膚、黴菌、眼藥膏】
- 外傷用藥、消毒藥水、敷料等
- 維生素C、安素、鈣片、維生素B群等營養品

Health

The Health Bureau Of Keelung County Government

## 災區食品、飲用水衛生安全監管

◆ 緊急救災期一

- ◆ 災民收容所供膳需求評估
- ◆ 災區食品販賣業者輔導

Health

The Health Bureau Of Keelung County Government

## 災區食品、飲用水衛生安全監管

◆ 緊急救災期一 災民收容所供膳需求評估

◆ 輔導策略：

1. 擬定莫拉克颱風—高雄縣災民收容所餐飲衛生輔導計畫分階段辦理飲食輔導。
2. 以供膳需求角度進行關懷，並以此反推其飲食衛生概況，適時給予輔導及建議，或主動聯結相關單位解決其需求，以確保災民餐飲衛生安全無虞

Health

The Health Bureau Of Kaohsiung County Government

### 高雄縣災民收容場所供膳需求表

場所名稱			
電話		供膳人數：	
項目名稱	需求說明	辦理情形	備註
1. 供膳用水	<input type="checkbox"/> 自來水 <input type="checkbox"/> 地下水 <input type="checkbox"/> 用水量需再增加 <input type="checkbox"/> 並無缺乏 <input type="checkbox"/> 其他		
2. 廚餘 (垃圾)	使用垃圾袋 (桶) 收集並定期清運 <input type="checkbox"/> 垃圾袋 (桶) 已足夠 <input type="checkbox"/> 垃圾袋 (桶) 不足 <input type="checkbox"/> 就地掩埋 <input type="checkbox"/> 其他		

The Health Bureau Of Kaohsiung County Government

### 高雄縣災民收容場所供膳需求表

項目名稱	需求說明	辦理情形	備註
3. 設施、設備	<input type="checkbox"/> 缺快速爐 <input type="checkbox"/> 缺烹飪鍋 <input type="checkbox"/> 缺桶裝瓦斯 <input type="checkbox"/> 缺冷凍、冷藏設備 <input type="checkbox"/> 缺環保 (免洗) 餐具 <input type="checkbox"/> 缺配膳工具 (鍋鏟、夾子) <input type="checkbox"/> 缺清潔消毒用品 <input type="checkbox"/> 缺砧板 <input type="checkbox"/> 缺分切刀具、器具 <input type="checkbox"/> 其他		
4. 食物 (材)	<input type="checkbox"/> 缺白米、麵粉..等主食 <input type="checkbox"/> 缺調味品 (油、鹽、糖) <input type="checkbox"/> 其他		

The Health Bureau Of Kaohsiung County Government

### 高雄縣災民收容場所供膳需求表

項目名稱	需求說明	辦理情形	備註
5. 場所	<input type="checkbox"/> 缺帳篷 <input type="checkbox"/> 缺桌椅 <input type="checkbox"/> 缺清洗桶 <input type="checkbox"/> 其他		
6. 其他			

The Health Bureau Of Kaohsiung County Government

### 災區食品、飲用水衛生安全監管

◆緊急救災期—災區食品販賣業者輔導

- ◆稽查災區便利商店、雜貨店、餐飲業者之飲食安全,輔導業者不得販售提供泡水後毀損、變質、發霉或腐敗等食品及原物料
- ◆加強農產品和捐贈食品質量的監管,展開安全檢查

The Health Bureau Of Kaohsiung County Government

### 災區食品、飲用水衛生安全監管

◆恢復期—組合屋社區及救災物資集中分發場所的食品安全

- ◆家戶分發「飲食安全宣導」單張,避免民眾發生飲食中毒事件發生
- ◆加強農產品和捐贈食品質量的監管,展開安全檢查,嚴防假冒偽劣、腐敗變質和超過保質期等不合格食品流入災區

The Health Bureau Of Kaohsiung County Government

### 災區食品、飲用水衛生安全監管

◆重建期—加強食品安全衛生教育

- ◆食品業者稽查管理
- ◆民眾食品安全衛教宣導
- ◆災區學校食品安全輔導



**災難心理衛生工作**



一、建置精神醫療資源網絡

二、啟動心理重建機制—分三期

- 緊急期【災難發生1個月內】
- 恢復期【第2個月至第6個月】
- 重建期【6個月後】



一、建置精神醫療資源網絡

- 精神醫療團隊：【核心醫院1家和本縣7家責任醫院】
- 心理衛生團隊：
  - 台灣心理衛生社會工作學會
  - 高雄縣臨床心理師公會
  - 高雄市諮商心理師公會
  - 高雄市臨床心理師公會
  - 肯愛社會服務協會
  - 台灣心理衛生社會工作學會



二、啟動心理重建機制—分三期

**第一階段—緊急期【災難發生1個月內】**

(一) 收容中心災民心理衛生服務：

1. 8/11由慈惠、凱旋醫院進行評估心理衛生需求後由社工師、心理師、諮商師進駐、提供精神心理支持服務。
2. 安排精神醫療巡迴災民收容中心、組合屋，每個駐點張貼公告安心巡迴精神醫療時間。

(二) 莫拉克颱風8安置所心理衛生服務統計表0821

地區	安置場所	服務人次	精神醫療團隊	心理、社工團隊
旗山	大林教會	68	凱旋醫院、慈惠醫院巡迴醫療	台灣心理衛生社會工作學會(8/20止) 高雄市諮商心理師公會(8/18起)
旗山	禪淨中心	5	旗山醫院附屬身心科門診9:00-11:00 (8/21起每星期五) 凱旋醫院：週四下午 慈惠醫院：週二下午、週六下午	高雄縣臨床心理師公會(下午)
內門	木厝教會	42	凱旋醫院、慈惠醫院巡迴醫療	高雄縣臨床心理師公會(上午)
內門	永興教會	14	凱旋醫院、慈惠醫院巡迴醫療	高雄市諮商心理師公會(上午)
內門	崇竹寺	38	亞東：2位精神科醫師、2位護士、1位行政(8/22離開) 勝利醫院(8/23進駐)	高雄市諮商心理師公會 (8/19-8/31)
內門	順賢宮	177	凱旋醫院、慈惠醫院輪流定點服務	生命線協會(8/11起)
大樹	佛光山	10	凱旋醫院、慈惠醫院 義大醫院：1位精神科醫師、1位護士	台北縣衛生局組成心理團隊(8/27止)
甲仙	龍鳳寺	9	長庚醫院：1位精神科醫師、1位護士	長庚醫院心理師(8/24起)
合計		363		



**第二階段—恢復期**  
【9/1~9/30 創傷/哀傷治療】

茂林鄉、桃源鄉、那瑪夏鄉三個原民鄉心理重建部份以高醫IDS整合性醫療服務—心理衛生團隊為主，規劃三鄉之心理重建工作。

進行第一線救災人員相關之心理重建（ex: 警消、軍人等救難隊人員等）。

社工、心理團隊進行個別諮商。

以牧師為主進行部落之減壓大團體輔導，社工、心理為輔的小團體輔導（分兒童、老人、婦人等）。

【10/1~10/31處理轉介高危險災民（ex: 焦慮、失眠、自殺等）】

**第二階段－恢復期【第2個月至第6個月】**  
**規劃災難心理重建認養責任醫院**

鄉鎮市	【一般醫療】認養醫院	【精神醫療】災難心理重建規劃認養醫院	心理治療團隊	
重 災 區	茂林鄉	聯合醫院	高雄醫學院	高雄市臨床心理師公會
	桃源鄉	高雄醫學院		高雄市臨床心理師公會
	那瑪夏鄉	義大醫院	高雄縣臨床心理師公會	
	甲仙鄉	長庚醫院	長庚醫院	高雄縣臨床心理師公會
	六龜鄉	高雄榮總醫院（榮總體系）		高雄縣臨床心理師公會

- 第三階段－重建期【6個月後】**
- 心理問題需要提供持續性服務，須規劃大量專業的心理相關從業人員。
  - 2/8/24將由高屏地區精神醫療網核心醫院－凱旋醫院召開「八八長期災後心理衛生重建會議」，整合安心小組志工、高高屏地區精神核心醫院、高雄縣（市）臨床心理師公會及高雄市諮商心理師公會等心理衛生網絡

## 保健業務



- ## 恢復期
- 慢性疾病：**  
列案管理安置所內慢性疾病住民，協助就醫、按時回診、服藥、生理指標測量監控，避免因災害造成慢性治療中斷，使病情惡化。
  - 特殊個案：**  
列案管理安置所內嬰幼兒、孕產婦、老人、身心障礙者，評估其需求提供個人、家屬或主要照護者相關衛教，維持個案日常生活功能及健康基本照護需求，必要時轉介專業機構。

項目	工作重點
嬰幼兒及孕產婦	1.嬰幼兒營養狀況調查、提供飲食、身體清潔衛教 2.嬰幼兒發展篩檢調查 3.孕期衛生、產前檢查、母乳哺育等衛教
兒童	1.口腔衛生：餐後潔牙、齲齒治療 2.視力檢查及視力異常個案矯治追蹤 3.聽力篩檢及視力異常個案矯治追蹤 4.居家安全：生活環境安全衛教與措施
成人及中老年人	1.口腔篩檢、假牙裝置、齲齒治療 2.腎臟病防治、老人住所防跌衛教
慢性疾病	1.提供血壓計、血糖機、檢驗試紙讓住民按時監控 2.協助就醫回診
身心障礙者	評估其健康需求與生活功能，必要時轉介專業機構照護

The Health Bureau of Keelung County Government

## 重建期

1. 家戶健康管理：
 

以家戶為單位，針對各年齡層成員進行健康調查及保健指導，發現異常個案或高危險群，列入衛生所個案管理。
2. 社區健康管理：
 

以社區為單位，利用現有社區健康營造資源介入，凝聚重建社區共同意識，建立社區健康自主管理模式。

The Health Bureau of Keelung County Government

## 家戶健康管理

項目	工作重點
嬰幼兒及孕產婦	1. 嬰幼兒發展篩檢異常個案追蹤 2. 產前篩檢異常個案追蹤
兒童	1. 衛教定期接受牙科、視力、聽力篩檢與異常個案追蹤 2. 衛教家長自行檢視居家環境安全，能辨識家中環境危險因子並改善
成人及中老年人	1. 衛教定期接受子宮頸癌、乳癌、口腔癌及結直腸癌篩檢及異常個案追蹤 2. 衛教老人假牙清潔衛生維護及居家安全防跌措施
慢性疾病	1. 定期自我監控血壓、血糖等生理指標，按時回診、服藥及異常個案追蹤 2. 衛教飲食管控、運動習慣養成等保健措施
身心障礙者	評估其健康需求與生活功能，必要時轉介專業機構照護

The Health Bureau of Keelung County Government

## 社區健康管理

項目	工作重點
嬰幼兒及孕產婦	結合社區機構辦理媽媽教室，提供社區孕產婦衛教諮詢
兒童	1. 輔導幼托園所提供兒童口腔衛生、如廁盥洗課程 2. 輔導幼托園所人員進行兒童視力、聽力篩檢 3. 輔導幼托園所落實兒童托育場所安全環境維護
成人及中老年人	1. 結合在地醫療辦理癌症篩檢、假牙裝置 2. 輔導社區老人活動場所安全防跌維護
慢性疾病	1. 設置社區定點血壓測量服務 2. 結合社區辦理慢性疾病與衛教活動講座宣導
身心障礙者	結合在地牙醫資源，配合政策執行提供假牙裝置服務

