

Gambar 26. Data Visual Fasilitas Institusi

Foto Fasilitas	
Kategori	Meeting room
Institusi ID	Agency of National Population and Family Planning RI (BKKBN)
Tahun	2011
Link To Foto	DSCF7373.JPG 54185 bytes. Delete <input type="checkbox"/>
<input type="button" value="Submit"/> <input type="button" value="Delete"/>	

Gambar 27. Form Edit Data Foto Fasilitas Institusi

### 2.1.8 TENAGA AHLI (EXPERT)

Database sistem informasi KSS juga digunakan untuk membangun database tenaga ahli (expert) sehingga nantinya dapat digunakan untuk memudahkan untuk mencari tenaga ahli yang tepat untuk suatu kegiatan. Disamping itu juga dapat memudahkan untuk menyebarkan informasi kepada tenaga-ahli tersebut akan adanya suatu lowongan atau kebutuhan akan tenaga ahli. Dengan adanya database tenaga ahli diharapkan kita dapat mengoptimalkan tenaga-tenaga ahli kita dalam kegiatan-kegiatan KSS.

Dari menu Cooperation → Programme → Expert → View Database, akan menyajikan daftar tenaga ahli yang ada di dalam database. Pada gambar di bawah ini diberikan contoh data yang telah di entri. Edit data dapat dilakukan dengan mengklik kolom “ID” dan penambahan data dengan mengklik teks hyperlink “Add New”. Data ini dapat dimasukkan secara perorangan oleh seorang tenaga ahli yang telah registrasi ke sistem aplikasi. Data dapat juga dimasukkan oleh seorang operator data entri jika tenaga ahli tersebut berasal dari institusi tersebut. Data yang baru dientri kedalam database aplikasi akan divalidasi terlebih dahulu oleh administrator sebelum ditampilkan dalam tabel daftar tenaga ahli yang dapat diakses secara online. Untuk itu perlu dibangun komunikasi antara lembaga terkait untuk mekanisme validasi yang diperlukan.

Cooperation		Institution	Reports	Monev	Ext
Name					
ID	Name	Institution	Specialization		
1	Estantono Eddy Iswanto	15	1. Agriculture Extension 2. Training Methodology. Rice and Food Crops Production Technique		
2	Fahri Ambar	0	1. Economic Development 2. Agriculture Extension 3. Public Works, Geomatics for Environment, Monitoring and Planning		
3	Dr. Melania Hidayat, MD MPH		Dr. Melania Hidayat, MD MPH National Programme Officer – UNFPA Indonesia Country Office		
4	Dr. Melania Hidayat, MD MPH		MD MPH National Programme Officer – UNFPA Indonesia Country Office		
5	Mr. Anief Hamzah, Mr.	25			
10	Boni	8	Pedesaan		
9	Masnan	10	Cooperation		
Add New 1 of 1					

Gambar 28. Form Daftar Tenaga Ahli dalam Database

Cooperation	Institution	Reports	Money	Exit
<b>Experts Detail mo</b>				
<b>ID</b>	2			
<b>Name</b>	Fahmi Amhar			
<b>Address</b>	Jl. Melon No. 16 Perumahan Dian Asri 2 Pabuaran - Cibinong - Bogor Indonesia			
<b>Email</b>				
<b>Telp No.</b>				
<b>Institution</b>	0			
<b>Spesialisasi</b>	1. Economic Development 2. Agriculture Extention 3. Public Works, Geomatics for Environment, Monitoring and Planning			
<b>Area of Expertise</b>	I can promote low-cost photogrammetry and remote sensing in relation with GIS-included software engineering-to optimize development in developing countries and to reduce the dependency to high-cost systems from industrial countries. My intensive contact to academic world within ISPRS Com-VI enables me to get overview over and the relation between technological and non-technological aspect (economics, law, culture, human resources) for implementation of any technical issue.			
<b>Skill Level</b>				
<b>Title</b>	Dr.			
<b>Experiences</b>	<ul style="list-style-type: none"> <li>- Programmer at IBM Vienna, Austria for Developing of GIS-Software for Environment Monitoring and Planning, 1990.</li> <li>- Partimer at Institute of Photogrammetry &amp; Remote Sensing, Vienna University of Technology, Austria; for variously remote sensing project for environment monitoring (1991-1993).</li> <li>- Research Assistant, Institute of Photogrammetry &amp; Remote Sensing, Vienna University of Technology, Austria; involved in Development of Topographical Database, Orthoengine, Internet Application and GIS-Science (1993-1997).</li> <li>- Research Staff, National Coordinating Agency for Surveying and Mapping; involved in Digital Mapping Project Jawa-Nusatenggara 1:25000, Digital Elevation Model Application (Bopunjur and Merapi Project), Softcopy</li> </ul>			

	Photogrammetry, Interferometric Synthetic Aperture Radar (INSAR) and Mapping for Regional Planning (1997-now). - Analyst at Syarifah Economic and Management Institute (SEM-Institute), 1998-now
Publications	<ul style="list-style-type: none"> <li>- GIS sebagai Perangkat Perencanaan Lahan Pertanian Berkelanjutan Geoinformatika Vol II No. 2 Nov 1994: 32-38</li> <li>- GIS and the Aerospace World Proceeding of the 7th Conference of IASE, Manchester 1995:B:8-18</li> <li>- Sistem Navigasi dan Lokasi untuk Transportasi Jalan Bisnis Indonesia 8-2-1996:II/1-5</li> <li>- On the Way to Urban Large Scale Digital Orthophotos Resonansi No. 2/Aug. 1996: 49-55</li> <li>- Memberantas Buta Peta, Kompas 10 Oktober 1997:XXVI-3</li> <li>- Mengurai Benang Kusut bernama Krisis Ekonomi, Republika 22 April 1998:VI/2</li> <li>- The Generation of True Orthophotos Using a 3D Building Model in Conjunction with a Conventional DTM. Int. Archive of Photogrammetry and Remote Sensing, Vol XXXI/B4, Stuttgart, 1998</li> <li>- Status Peta Digital, DEM dan Softcopy Photogrammetry di Indonesia, Proceeding Forum Ilmiah Tahunan Ikatan Surveyor Indonesia 1998</li> </ul>
Notes	<p>Training for international cooperation like TCDC should be independent from certain machine/software system or vendor, even these vendors support the TCDC event by sponsorship.</p> <p>In case of remote sensing or GIS-training, the trainee should mainly know, that the most expensive part of their system is data acquisition for the quality which fulfill their need.</p> <p>Non technological aspect might be predominant in developing countries more than technological aspect, even in technical cooperation.</p>



Gambar 29. Form View Detail Tenaga Ahli

### 2.1.9 KERJASAMA EKONOMI

Data-data yang dihimpun dalam database KSS selain data kegiatan dalam kerjasama teknis juga menyangkut data-data untuk jenis kerjasama lainnya, misalnya kerjasama ekonomi. Data-data ekonomi tersebut mencakup data-data transaksi perdagangan indonesia dengan negara-negara selatan dalam konteks KSS. Data-data ekonomi dapat diakses melalui menu "Cooperation→Programme→Trade". Dengan mengklik baris data "Trade" pada kolom Database View pada tabel Program akan muncul form daftar transaksi perdagangan indonesia dengan negara-negara selatan.

Gambar di bawah ini adalah daftar transaksi perdagangan yang telah dientri ke dalam database.

<u>Id</u>	<u>Country</u>	<u>TypeActivity</u>	<u>Value</u>	<u>Comodity</u>	<u>Year</u>
<u>1</u>	96	18	US \$ 129937	Other prefabricated buildings of wood	2006
<u>2</u>	96	18	US \$ 2011687	Other motor cars, 1500-2000 cc, not ckd, diesel	2006
<u>3</u>	96	18	US \$ 3365134	Oth motor cars, 1,000-1500 cc, not ckd internal combust recipro piston engine	2006
<u>4</u>	96	18	US \$ 2229301	Instant noodles	2006
<u>5</u>	96	18	US \$ 726141	Aluminium sulphate:other grade	2006
<u>6</u>	96	18	US \$ 678486	New pneumatic tyres,of rubber of a kind used on motor cars	2006
<u>7</u>	96	18	US \$ 622907	Oth.aluminium casks,drums,cans, boxes & containers, for any material	2006
<u>8</u>	96	18	US \$ 5000	Other prefabricated buildings of wood	2007
<u>9</u>	96	18	US \$ 3700677	Other motor cars, 1500-2000 cc, not ckd, diesel	2007
<u>10</u>	96	18	US \$ 5167136	Oth motor cars, 1,000-1500 cc, not ckd internal combust recipro piston engine	2007
<u>11</u>	96	18	US \$ 1612404	Instant noodles	2007
<u>12</u>	96	18	US \$ 236973	Other motor cars, 1500-1800 cc, not ckd internal combust recipro piston engine	2007
<u>13</u>	96	18	US \$ 1027628	Aluminium sulphate:other grade	2007
<u>14</u>	96	18	US \$ 409267	Other hydraulic cements	2007
<u>15</u>	96	18	US \$ 1077787	New pneumatic tyres,of rubber of a kind used on motor cars	2007
<u>16</u>	96	18	US \$ 692880	Oth.aluminium casks,drums,cans, boxes & containers, for any material	2007
<u>17</u>	96	18	US \$ 1909924	Other prefabricated buildings of wood	2008
<u>18</u>	96	18	US \$ 4104168	Oth motor cars, 1,000-1500 cc, not ckd internal combust recipro piston engine	2008
<u>19</u>	96	18	US \$ 1604873	Instant noodles	2008
<u>20</u>	96	18	US \$ 736130	Other motor cars, 1500-1800 cc, not ckd internal combust recipro piston engine	2008

Add New 1 of 31  

**Gambar 30. Form Daftar Transaksi Perdagangan dengan Negara-Negara Selatan**

Edit data dapat dilakukan dengan mengklik kolom "Id" dan penambahan data dengan mengklik teks hyperlink "Add New". Gambar di bawah ini merupakan form edit untuk data transaksi perdagangan.

Country ID	Brunei Darussalam
Type Activity	Export
Category	Automotive
Year	2006
Value	3,365,134.00
Currency	US \$
Comodity	Oth motor cars, 1,000-1500 cc, not ckd internal combust recipro piston engine
Company	
Notes	

Gambar 31. Form Edit Data Transaksi Perdagangan dengan Negara-Negara Selatan

### 2.1.10 KAWASAN

Cooperation	Institution	Reports	Monev	Exit
Cooperation Region				
ID	Region	Country		
1	South East Asia	<a href="#">View</a>		
2	West Pasific	<a href="#">View</a>		
3	South Asia	<a href="#">View</a>		
4	Africa	<a href="#">View</a>		
5	Middle East	<a href="#">View</a>		
6	Latin America	<a href="#">View</a>		
<a href="#">Add New</a> 1 of 1				



Gambar 32. Form Daftar Kawasan

Negara dalam kawasan

Data Navigation	Institution	Reports	Money	Exit
Country Code	Country	Activities Realization		
4	Afghanistan	<a href="#">View</a>		
96	Brunel Darussalam	<a href="#">View</a>		
104	Myanmar	<a href="#">View</a>		
116	Cambodia	<a href="#">View</a>		
360	Indonesia	<a href="#">View</a>		
418	Lao People's Democratic Republic	<a href="#">View</a>		
458	Malaysia	<a href="#">View</a>		
626	Timor-Leste	<a href="#">View</a>		
704	Viet Nam	<a href="#">View</a>		
764	Thailand	<a href="#">View</a>		
1 of 1				

Gambar 33. Form Daftar Negara dalam Suatu Kawasan

Kepesertaan Negara dalam Kegiatan

ID	Activity Name	Participating Country	Evaluation	Photos
6	<a href="#">The 2nd International Training Course in Information Technology –based for Electric Engineering Education</a>	<a href="#">View</a>	<a href="#">View</a>	<a href="#">View</a>
5	<a href="#">The 3rd International Training Course in Information Technology –based for Electric Engineering Education</a>	<a href="#">View</a>	<a href="#">View</a>	<a href="#">View</a>
9	<a href="#">Third Country Training Programme on Microfinance for African Region: Establishing and Managing Microfinance Institution (MFI)</a>	<a href="#">View</a>	<a href="#">View</a>	<a href="#">View</a>
89	<a href="#">International Workshop on Disaster Risk Management Focusing on Strategic Planning on South-South Cooperation</a>	<a href="#">View</a>	<a href="#">View</a>	<a href="#">View</a>
90	<a href="#">International Training on Appropriate Mechanization and Water Management for Dry Land Agriculture in African Countries</a>	<a href="#">View</a>	<a href="#">View</a>	<a href="#">View</a>
107	<a href="#">International Training Programme Business Incubator to Development of Small and Medium Enterprises for Asian, African, and Pacific Countries</a>	<a href="#">View</a>	<a href="#">View</a>	<a href="#">View</a>
110	<a href="#">Third Country Training Programme on Establishing and Managing Microfinance for African Region</a>	<a href="#">View</a>	<a href="#">View</a>	<a href="#">View</a>
114	<a href="#">International Training Course on Managing Information, Education and Communication for Family Planning/Reproductive Health: Indonesian Experiences</a>	<a href="#">View</a>	<a href="#">View</a>	<a href="#">View</a>
122	<a href="#">Third Country Training Programme on Micro Finance for African Region</a>	<a href="#">View</a>	<a href="#">View</a>	<a href="#">View</a>
124	<a href="#">The ITC on Information Technology-Based for Electric Engineering Education</a>	<a href="#">View</a>	<a href="#">View</a>	<a href="#">View</a>
Add New 1 of 4  				

Gambar 34. Daftar Partisipasi dalam Kegiatan oleh Suatu Negara

## **2.2 MODUL MONITORING & EVALUASI**

Berikut di bawah ini beberapa form yang dapat digunakan untuk melakukan monitoring terhadap implementasi program dan kegiatan KSS.

### **2.3.1 EVALUASI KEGIATAN**

Setelah suatu kegiatan dilaksanakan mungkin ada beberapa informasi yang perlu disimpan untuk evaluasi program secara keseluruhan ataupun sebagai bahan untuk perbaikan ke depan. Data-data pelaksanaan kegiatan yang perlu untuk disimpan mencakup data-data seperti hasil atau output kegiatan serta permasalahan yang muncul dan bagaimana rekomendasi yang diberikan untuk perbaikan ke depan.

Gambar di bawah ini adalah contoh entri data evaluasi kegiatan yang telah disimpan ke server database. Selain data-data deskriptif tentang hasil pemantauan pelaksanaan kegiatan juga dalam aplikasi KSS ini dapat disimpan file laporan dalam bentuk seperti format MS Word atau Pdf. Pada contoh data di bawah terlihat report pelaksanaan kegiatan yang telah disimpan dalam format pdf.



Cooperation	Institution	Reports	Money	Exit
<b>Id</b>	53			
<b>Output</b>	<p>At the end of the Workshop activities, the participants had the opportunity to evaluate the entire program from the orientation conducted at the BKKBN Central Office in Jakarta, the observation of the warehouse at all levels up to the logistics provided by BKKBN. Participants gave very important suggestions toward the improvement of future FP-BKKBN activities. The following were:</p> <ol style="list-style-type: none"> <li>1. Administrative Matters <ul style="list-style-type: none"> <li>• The information provided in the invitation and acceptance letters should clearly state in detail the various items needed for the workshop, such as: data and laptop.</li> <li>• Due to the materials sequence arrangement, rescheduling sessions should be avoided.</li> <li>• More time should be allocated for the preparation of outputs of groups using the computer laboratory.</li> <li>• Time should be allocated changing international currencies into rupiah.</li> </ul> </li> <li>2. Facilitator's Capacity <ul style="list-style-type: none"> <li>• The English language competency of the facilitators needs improvement.</li> </ul> </li> <li>3. The Orientation at the BKKBN Central Office in Jakarta <p>This was very clear and useful. It briefly provided basic information that was valuable for field observations.</p> </li> <li>4. The Logistics (hotel, transport, etc.) <p>In general, the logistics were very well organized and managed.</p> </li> <li>10 <p>The hotels were reasonable, transportation was good. However, food served should have more variety.</p> </li> <li>5. Consolidation Session <p>This was very helpful in clarifying issues and concerns of participants as a result of the visit. It also gave the facilitator the opportunity to explain further and provide additional important information beyond the participants' observation. Conducting this before the end of each day was very good.</p> </li> <li>6. The Workshop and final presentation in Jakarta. <p>It was very well managed. The facilitators were helpful particularly in improving the Summary of Contraceptive Projection and The Strategic Development on RHCS for the respective countries of the participants. The only problem raised in this regard was the unavailability of supporting data of country related to contraceptive needed.</p> </li> <li>7. Field Activities on the Warehouse at Central, City and Province Levels. <p>All throughout the field observation visits, the BKKBN staff, at all levels (central, province, district) have been very supportive and hospitable.</p> </li> </ol>			
<b>Problems</b>				
<b>Recommendation</b>				
<b>Link To Report</b>	<a href="#">201102171835270.666 05_rhos report multi countries 2009.pdf</a>			
<b>Notes</b>				
<b>Andrew</b>				

Gambar 35. Form View Data Evaluasi Kegiatan

ID	
Executing Agency	Select Value
Output/Outcome	
Problems	
Recommendation	
Link To Report	File upload <input type="button" value="Browse..."/>
Notes	

Gambar 36. Form Entri Data Evaluasi Kegiatan dalam KSS

Dalam form entri data diatas dapat dimasukkan beberapa data deskriptif hasil evaluasi suatu kegiatan yang dapat disimpan ke dalam database yaitu: data-data hasil baik itu outcome maupun outputnya, data masalah-masalah yang dihadapi serta data rekomendasi hasil evaluasi kegiatan. Report yang mungkin ada dapat diupload ke server dengan menggunakan fasilitas "File Upload". Untuk data-data tambahan yang tidak tercakup dalam kolom data dapat dimasukkan ke dalam kolom keterangan (Notes).



### 2.3.2 EVALUASI PROGRAM

Setelah suatu kegiatan dilaksanakan mungkin ada beberapa informasi yang perlu disimpan untuk evaluasi program secara keseluruhan ataupun sebagai bahan untuk perbaikan ke depan. Data-data pelaksanaan kegiatan yang perlu untuk disimpan mencakup data-data seperti hasil atau output kegiatan serta permasalahan yang muncul dan bagaimana rekomendasi yang diberikan untuk perbaikan ke depan.

Gambar di bawah ini adalah contoh entri data evaluasi kegiatan yang telah disimpan ke server database. Selain data-data deskriptif tentang hasil pemantauan pelaksanaan kegiatan juga dalam aplikasi KSS ini dapat disimpan file laporan dalam bentuk seperti format MS Word atau PDF.

Pada contoh data di bawah terlihat report pelaksanaan kegiatan yang telah disimpan dalam format pdf.

Id	1
Programme	Scholarship
Year	2009
Output/Outcome	Bermanfaat
Problems	Tidak bermasalah .. .. ..
Recommendations	Tidak ada .. .. ..
Link To Report	<a href="#">201102030239090.kss(3).pdf</a>
Notes	...

Add New 1 of 6  

Gambar 37. Form Evaluasi Program

Programme Evaluation	
ID	3
Programme	Trade
Year	2010
Output/Outcome	..
Problems	..
Recommendations	..
Link To Report	File upload <input type="button" value="Browse"/>
Notes	..
<input type="button" value="Submit"/> <input type="button" value="Delete"/>	

Gambar 38. Form Edit Data Evaluasi Program

## 2.4 MODUL REPORT

Dalam aplikasi Sistem Informasi KSS ini output yang dapat dihasilkan dapat dikategorikan menjadi dua yaitu laporan konsolidasi dan laporan institusional. Laporan konsolidasi merupakan laporan rekapitulasi data entri kegiatan dari seluruh institusi. Laporan ini diperuntukkan bagi perencanaan atau pengambil keputusan. Laporan institusi adalah laporan yang spesifik mengenai data entri transaksi kegiatan di masing-masing institusi. Laporan ini diperuntukkan bagi pengguna dari setiap institusi pelaksana.

Aplikasi Sistem Informasi KSS menyediakan pelaporan dalam bentuk berbasis parameter, sehingga pengguna dapat memilih variabel untuk memilah data data yang diperlukan sebelum mencetak report (ad-hock) atau mendownload hasilnya. Hal ini dapat dilakukan dengan memasukkan variabel (misalnya tahun laporan) kemudian mengklik kotak Search sesudah hasilnya keluar kemudian cetak laporannya dalam format excel dengan mengklik link "Export to Excel".

Data-data transaksi kegiatan yang telah dientri ke sistem dapat kita gunakan untuk melakukan monitoring terhadap *kinerja* institusi serta dapat pula digunakan untuk membuat pelaporan (report). Berikut di bawah ini beberapa form yang dapat digunakan untuk membuat pelaporan kinerja institusional maupun secara program nasional (report).

### 2.4.1 LAPORAN KONSOLIDASI (RECAPITULATION)

#### 2.4.1.1 Rekapitulasi Peserta Kegiatan menurut Negara (by Country)

Form report "by Country" di bawah ini berisi laporan rekapitulasi data partisipasi menurut kawasan dalam tahun dan kemudian dibreakdown lagi dalam setiap negara. Setiap kawasan diberikan jumlah subtotalnya. Report ini dapat diakses dengan dari menu "Report → Recapitulation → By Country". Sedangkan parameter yang dapat dipilih adalah negara (country) dan tahun. Gambar di bawah ini merupakan contoh report rekapitulasi dengan variabel tahun = 2009.

Year	Region	Country	No. of Participant	
2009	South East Asia	Viet Nam	17	
		Brunei Darussalam	1	
		Thailand	1	
		Cambodia	18	
		Lao People's Democratic Republic	10	
		Malaysia	1	
		Timor-Leste	15	
		Myanmar	22	
		West Pasific	Papua New Guinea	7
			Fiji	5
	South Asia	Sri Lanka	6	
		Nepal	8	
		Uzbekistan	1	
		India	13	
		Bangladesh	54	
		Pakistan	14	
		Africa	Uganda	3
	South Africa		3	
	Kenya		8	
	Tanzania, United Republic of		5	
	Madagascar		6	
	Sudan		4	
Namibia	4			
Algeria	1			
Ethiopia	11			
<b>Grand Total</b>			<b>238</b>	

Gambar 39. Report Participation by Country

Gambar di bawah adalah output yang dihasilkan jika kita hanya memilih satu kawasan saja (misalnya: Africa) dan kemudian melihat distribusi partisipasi dari kawasan ini dalam tahun. Dengan memilih-milih parameter yang ada kita dapat menghasilkan berbagai report untuk mendapatkan gambaran yang lebih jelas dan lengkap.

Cooperation		Institution		Reports		Money		Exit	
Region	Africa	Tahun:				[Search]			
Participation by Region									
Region	Year		No. of Participant						
Africa									
			5						
	1997		1						
	1998		3						
	1999		1						
	2000		3						
	2001		2						
	2004		8						
	2005		5						
	2006		14						
	2007		19						
	2008		51						
	2009		45						
	2010		35						
<b>Sub Total</b>			<b>192</b>						
<b>Grand Total</b>			<b>192</b>						

Gambar 40. Report Partisipasi by Country in a Region

Untuk mengexport data report ini dalam format excel, dapat kita lakukan dengan mengklik teks hyperlink "Export ke Excel" yang terdapat di bagian bawah sebelah kanan halaman web. Setelah mengklik akan muncul dialog window seperti terlihat pada gambar di bawah ini.

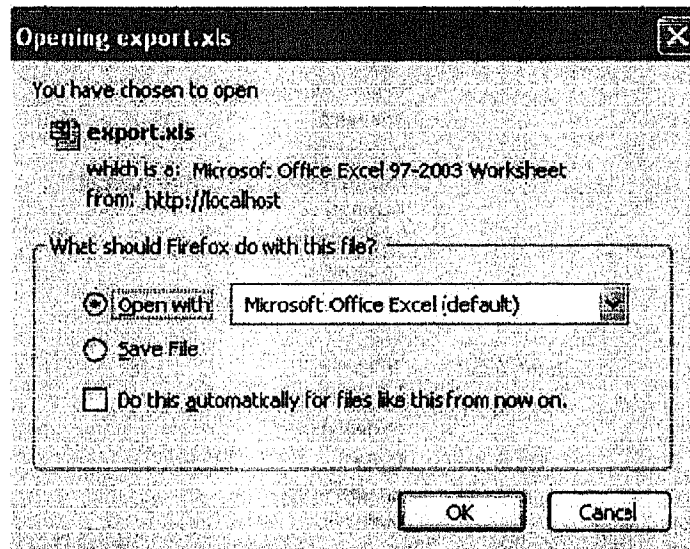

Gambar 41. Window untuk Konfirmasi Penyimpanan Data dalam Format Excel

Untuk menyimpan file ini dalam format MS Excel, kita dapat membuka langsung file-nya atau menyimpan dulu secara local (“Save File”). Gambar di bawah ini akan muncul ketika kita memilih untuk membuka langsung file-nya (“Open With”).

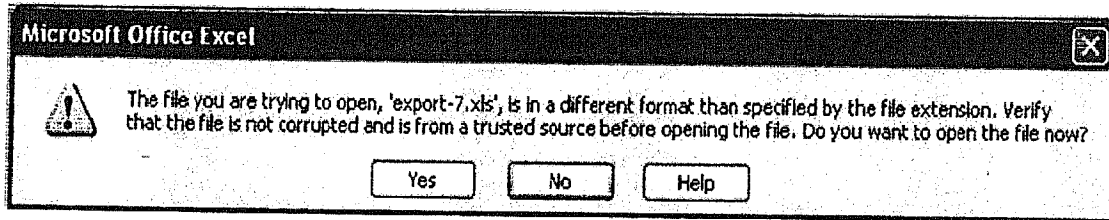

Gambar 42. Window untuk Membuka File dengan Software MS Excel

Pada gambar diatas pilihlah “Yes” untuk membuka file tersebut pada komputer lokal, seperti yang terlihat pada tampilan di bawah ini.

Year	Region	Country	No. of Participant		
2009	South East Asia	Viet Nam	17		
		Brunei Darussalam	1		
		Thailand	1		
		Cambodia	18		
		Lao People's Democratic Republic	10		
		Malaysia	1		
		Timor-Leste	15		
		Myanmar	22		
		West Pasific	South Asia	Papua New Guinea	7
				Fiji	5
Sri Lanka	6				
Nepal	8				
Uzbekistan	1				
India	13				
Bangladesh	54				
Pakistan	14				



### 2.4.1.2 Report Pembiayaan menurut Program (by Program)

Report pembiayaan menurut program yang di implementasikan ini dapat dicetak dengan dua variabel (parameter) yang dipilih sesuai dengan kebutuhan. Parameter tersebut adalah menurut jenis program (programme type) dan menurut tahun (year). Dalam gambar di bawah ditampilkan contoh report yang dihasilkan kalau kita menggunakan satu variabel yaitu tahun sebagai input untuk mencetak report. Dalam hal ini konstantanya adalah tahun 2009. Report ini merupakan konsolidasi data entri kegiatan menurut program dimana semua data pembiayaan yang sifatnya *multi-currency* dikonversikan ke dalam Rupiah dan dicetak dalam juta Rupiah. Dari hasil report yang ditayangkan kemudian kita dapat mengeksportnya ke komputer lokal kita dalam format MS Excel. Dengan demikian report ini dapat kita edit untuk membuat tampilannya sesuai dengan keinginan atau format pelaporan yang ada di instansi masing-masing. Pada gambar di bawah export ke excel dapat dilakukan dengan mengklik hyperlink "Export to Excel" yang terdapat pada bagian bawah tabel.

Program	Select Value	Tahun	2009	<input type="button" value="Search"/>
<b>Spendung by Program by Year</b>				
Year	Programme	Budget from APBN (million Rupiah)	Budget from Donor (million Rupiah)	
2009	Capacity Building	6,011.43	4,942.74	
	Projects Aid	4,150.00		
	Partnership Development	101.92	160.00	
	Sharing Experiences & Good Practices	400.11		
	Scholarship	3,300.00		
	Trade			
	Experts			
<b>Grand Total</b>		<b>13,963.46</b>	<b>5,102.74</b>	
3/24/2011		1 of 1		Page 1 of 1
				<a href="#">Export to Excel</a>

Gambar 43. Pembiayaan menurut Program

### 2.4.1.3 Report Pembiayaan menurut Jenis Kegiatan (by Activity)

Report pembiayaan menurut jenis kegiatan yang di implementasikan ini dapat dicetak dengan dua variabel (parameter) yang dipilih sesuai dengan kebutuhan. Parameter tersebut adalah menurut jenis kegiatan (activity type) dan menurut tahun (year). Dalam gambar di bawah ditampilkan contoh report yang dihasilkan kalau kita menggunakan satu variabel yaitu tahun sebagai input untuk mencetak report. Dalam hal ini konstantanya adalah tahun 2009. Dari hasil report yang ditayangkan kemudian kita dapat mengeksportnya ke komputer lokal kita dalam format MS Excel. Dengan demikian report ini dapat kita edit untuk membuat tampilannya sesuai

dengan keinginan atau format pelaporan yang ada di instansi masing-masing. Pada gambar di bawah export ke excel dapat dilakukan dengan mengklik hyperlink "Export to Excel" yang terdapat pada bagian bawah tabel.

Cooperation	Institution	Reports	Money	Exit
Activity Type	Select Value	Tahun	2009	<input type="button" value="Search"/>
Spending Per Activity by Year				
Year	Activity	Budget from APBN (million Rupiah)	Budget from Donor (million Rupiah)	
2009	Comparative Study			
	Equipments	0.00		
	Expert Meeting			
	Experts Dispatch			
	Forum			
	Internship	0.00		
	Mission	0.00		0.00
	Programme Support	0.00		
	Regional Course	0.00		0.00
	Scholarship	0.00		
	Seminar/Workshop	0.00		0.00
	Training	0.00		0.00
<b>Grand Total</b>		<b>0.01</b>		<b>0.00</b>
3/22/2011		1 of 1		Page 1 of 1
				<a href="#">Export to Excel</a>

Gambar 44. Pembiayaan menurut Jenis Kegiatan dalam Tahun

#### 2.4.1.4 Report Jumlah Kegiatan dan biayanya menurut Jenis Kegiatan

Cooperation	Institution	Reports	Money	Exit
Institusi	Agency of National Population and Family Planning RI (BKKBN)			
Tahun	2008	Central		
<b>Agency of National Population and Family Planning RI (BKKBN)</b>				
<b>#</b>	<b>Type of Activity</b>	<b>No. of Activity</b>	<b>Budget APBN</b>	<b>Budget Donor</b>
1	Comparative Study	7		
2	Expert Meeting	5		
3	Seminar/Workshop	6		
4	Training	6		
<b>Grand Total</b>		<b>24</b>		
3/22/2011		Page 1 of 1		1 of 1
<a href="#">Export to Excel</a>				

Gambar 45. Pembiayaan menurut Jenis Kegiatan dan Institusi

### 2.4.1.5 Report Partisipasi menurut Kawasan (by Region)

Type	Export	Region	Select Value	Year	
<b>Export by Region</b>					
Type	Region	Year	Value (US\$)		
Export	Africa	2006	1,975,000.00		
		2007	14,361,065.00		
		2008	23,492,005.00		
		2009	14,376,548.00		
		2010	21,991,949.00		
	South Asia	2006	129,937.00		
		2007	5,000.00		
		2008	1,909,924.00		
		2009	764,048.00		
		2010	1,798,455.00		
South East Asia	2006	129,937.00			
	2007	5,000.00			
	2008	1,909,924.00			
	2009	812,990.00			
	2010	1,798,455.00			
<b>Sub Total</b>			<b>85,460,237.00</b>		
<b>Grand Total</b>			<b>85,460,237.00</b>		
3/24/2011		Page 1 of 1		1 of 1	
<a href="#">Export to Excel</a>					

Gambar 46. Report Partisipasi menurut Kawasan

### 2.4.1.6 Report Pembiayaan menurut Kawasan (by Region)

Region	South East Asia ▼	Search
<b>Region: South East Asia</b>		
<b>Commodity: Rubber and related products</b>		
2010		1,798,455.00
<b>Sub Total Commodity</b>		<b>1,798,455.00</b>
<b>Commodity: Forestry Products</b>		
2006		129,937.00
2007		5,000.00
2008		1,909,924.00
2009		812,990.00
<b>Sub Total Commodity</b>		<b>2,857,851.00</b>
<b>Commodity: Cement</b>		
2007		409,267.00
2008		314,319.00
2009		786,595.00
2010		1,266,436.00
<b>Sub Total Commodity</b>		<b>2,796,617.00</b>

## 2.5 MODUL EXIT

### 2.5.1 GANTI PASSWORD

Dalam menu ini user dapat keluar dari sistem dengan mengklik menu Logout dan juga disediakan fasilitas bagi user untuk mengganti password karena alasan keamanan data yang lebih terjamin. Seperti terlihat pada gambar di bawah ini user hanya dapat mengganti passwordnya saja dan format yang ditampilkanpun dalam teks yang tidak dapat terbaca, sedangkan loginnya tidak dapat diedit (read-only).

FMS for ICWRMIP		ADB Asian Development Bank	
Input Data	Monitoring	Reports	Loan
Aplikasi			
<b>Ganti Password</b>			
Login	mesnan		
Password	••••		
			Submit Delete

Gambar 47. Form untuk Ganti Password





for  
development  
secretariat