

付属資料

①貧困削減プログラム案（エクアドル側への説明資料）	29
②エクアドル駐在員事務所事前調査結果	33
③INECI 協力案件一覧（Inventario de Proyectos）	55
④エクアドルのドナー機関・国の主要貧困関連プロジェクト	61
⑤コリア政権の主要な国家計画	67
⑥エクアドル農村開発プロジェクト形成基礎情報	71
⑦チンボラソ県の社会指標	73
⑧チンボラソ県貧困マップ	77
⑨チンボラソ県開発構想	83
⑩IDB 対エクアドル戦略	95
⑪NGO「Randimpak プロジェクト」概要	107
⑫FAO「ボリビア、エクアドル、ペルーのアンデス高地における 伝統農産品救済支援プロジェクト」概要	119

**Resultado
del
Estudio Básico**

para la elaboración
del programa de la cooperación
en la provincia de Chimborazo
con el objeto de reducir la pobreza

Agencia de Cooperación internacional del Japón
(JICA)

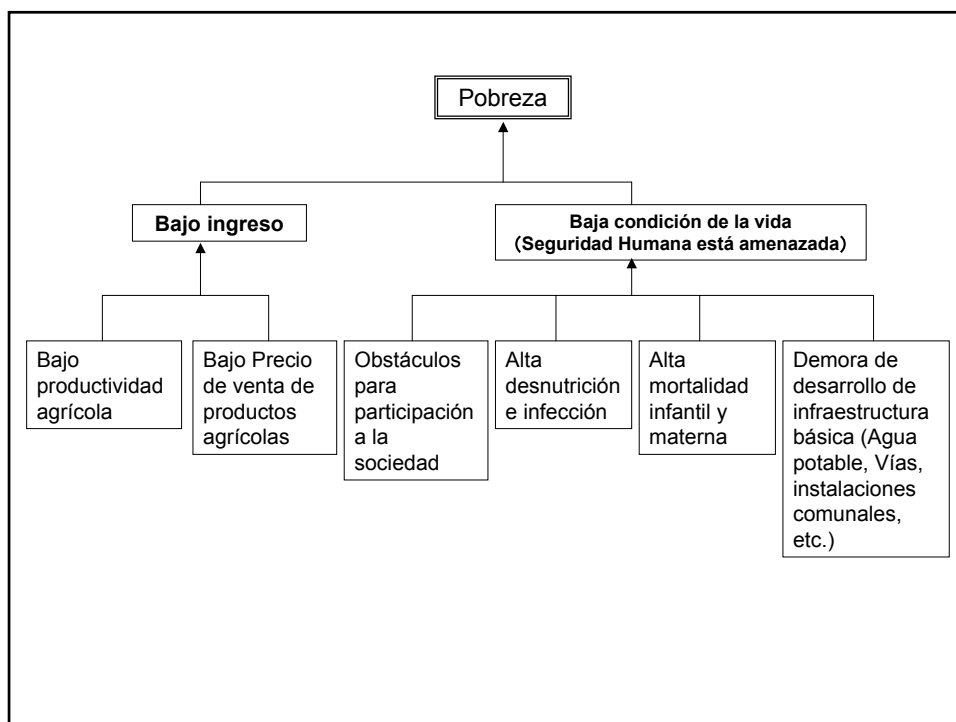

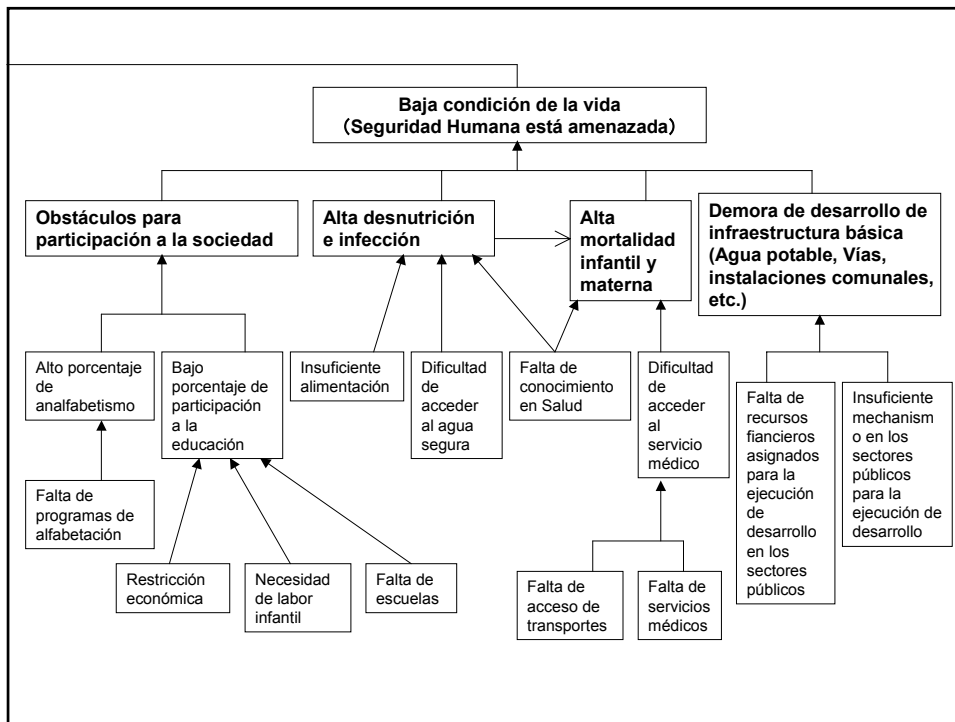
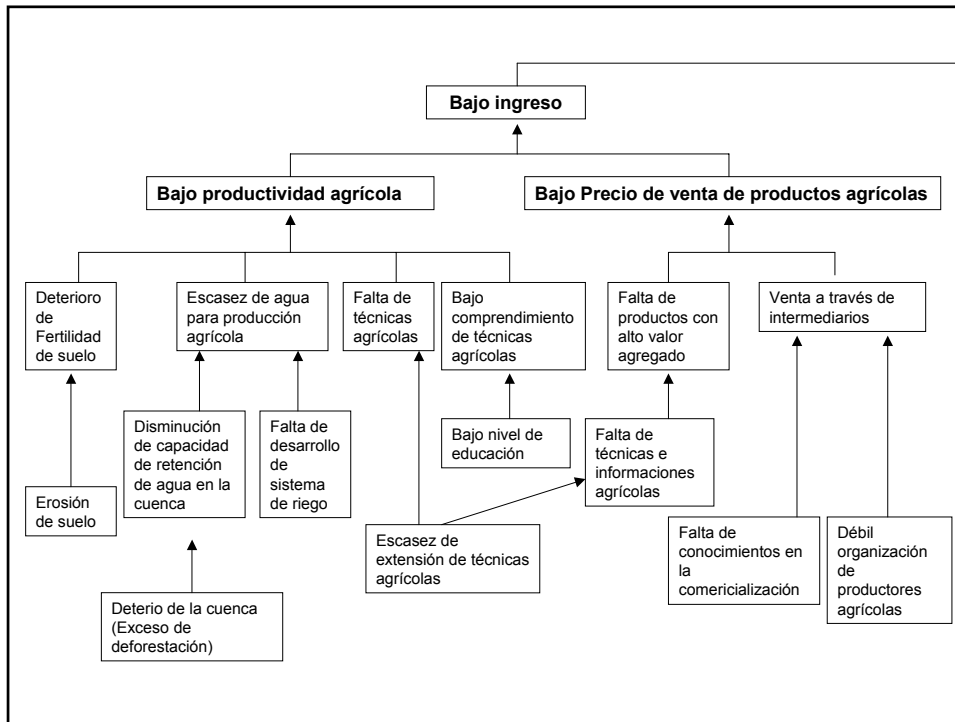

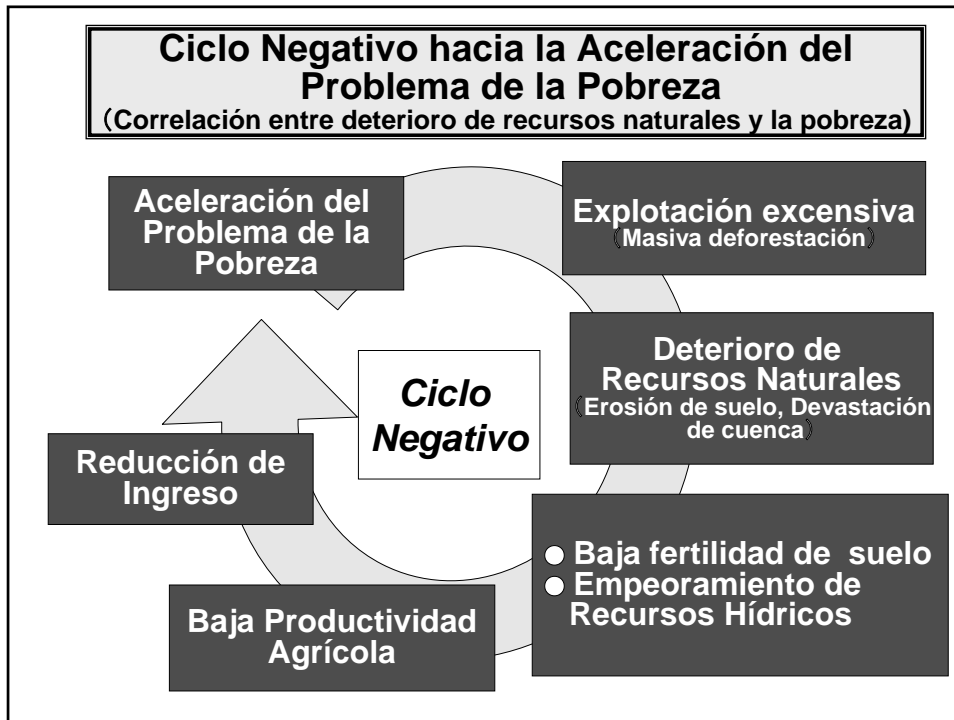

El Programa de la Reducción de Pobreza en el el Area Rural de la Zona de la Sierra (primer borrador)

La Meta Superior: Reducir la pobreza en el area rural de la zona de la Sierra a través del mejoramiento del ingreso, salud, educación y del ambiente de la vida social.

Método de la Cooperación: Enfocándose la Provincia de Chimborazo como el modelo piloto, la cooperación intersectorial se realizará desde punto de vista del Desarrollo Rural Integral. En la realización de la dicha cooperación, se considerará a efectuar los desarrollos de capacidades de los organismos contrapartes para que la meta superior se pueda lograr por el esfuerzo propio de la parte ecuatoriana. La siguiente Tabla indica el objeto de desarrollo, los medios, la modalidad de la cooperación (suposición) y de los organismos copntrpartes relacionados de cada sector que se formará el Programa.

Sector	Objetivo del desarrollo	Medio para lograr el objetivo	Modalidad de la cooperación del Japón (suposición)	Organismo contraparte
Desarrollo Rural	Mejoramiento del ingreso	1) Difusión técnica para mejoramiento de la productividad agrícola 2) Introducción del cultivo de valor agregado 3) Procesamiento del producto agrícola 4) Creación de la fuente de ingreso 5) Mejoramiento de la distribución y comercialización del producto agrícola 6) Instalación de infraestructura básica (riego, instalación para procesamiento, acopio etc.)	◆ Proyecto de asistencia técnica, Envío de experto, Estudio para el desarrollo, Envío de voluntario ◆ Cooperación no reembolsable, ◆ Fondo de reserva de 2KR	◆ Ministerio de Agricultura, Ganadería, Acuicultura y Pesca y la Dirección Provincial ◆ El Consejo provincial de Chimborazo
Salud	Mejoramiento de la condición de salud de la habitantes	1) Difusión del conocimiento básico sobre sanidad 2) Mejoramiento del servicios de asistencia médica (creación de recursos humanos etc.) 3) Mejoramiento y aumento de instalación de asistencia médica	◆ Proyecto de asistencia técnica, Envío de experto, Estudio para el desarrollo, Envío de voluntario ◆ Cooperación no reembolsable	◆ Ministerio de Salud Pública y la Dirección provincial ◆ El Consejo provincial de Chimborazo
Educación	Mejoramiento de la equidad (ratio de alfabetización y ingreso) y calidad de la educación	1) Difusión de programa de alfabetización 2) Mejoramiento de la calidad de educación (capacitación a los maestros, mejoramiento de textos etc.) 3) Mejoramiento y aumento de instalación escolar	◆ Proyecto de asistencia técnica, Envío de experto, Estudio para el desarrollo, Envío de voluntario ◆ Cooperación no reembolsable	◆ Ministerio de Educación y dirección provincial ◆ El Consejo provincial de Chimborazo
Infraestructura Social	Mejoramiento del ambiente de la vida social	1) Desarrollo y mejoramiento vial 2) Instalación de sistema de agua potable (acceso al agua sana) 3) Instalaciones comunales	◆ Cooperación no reembolsable	◆ Ministerio de Obras Públicas y Comunicaciones y dirección provincial ◆ El Consejo provincial de Chimborazo
Conservación de Recursos Naturales	Establecimiento de la base al desarrollo rural sostenible	1) Recuperación de la función de cuenca a través de forestación y recuperación de vegetación 2) Conservación de suelo		◆ Ministerio del Ambiente y la dirección provincial ◆ El Consejo provincial de Chimborazo

2007年7月25日

エクアドル駐在員事務所事前調査結果

1.エクアドルにおける貧困問題の概観

(1)現状

①全国の貧困指数

【貧困指数】

	1995	1998	1999	2006
貧困ライン(1ヶ月)	48.20	45.60	43.00	56.6
極貧ライン(1ヶ月)	27.6	26.28	23.24	31.92
貧困ライン(1日)	1.61	1.52	1.43	1.89
極貧ライン(1日)	0.92	0.88	0.77	1.06
消費貧困率	39.30	44.70	52.20	38.30
消費極貧率	13.60	18.80	20.10	12.80
消費貧困率(都市部)	23.0	28.8	36.4	24.9
消費極貧率(都市部)	4.1	7.8	8.0	4.8
消費貧困率(農村部)	63.0	66.8	75.1	61.5
消費極貧率(農村部)	27.4	33.9	37.7	26.9
所得分配(最富裕層上位 10%)	32.00	33.80	34.70	35.40
所得分配(最貧層上位 10%)	2.20	2.10	2.00	1.90
消費ジニ係数	0.43	0.44	0.45	0.46
必要最低限貧困指数(NBI)(全国)	53.60	53.30	50.60	45.80
必要最低限貧困指数(NBI)(都市部)	29.20	29.80	26.30	24.80
必要最低限貧困指数(NBI)(農村部)	88.80	85.30	85.80	82.20
社会的統合層(下記②参照)	40.80	39.40	37.50	47.20
恒常的貧困層(下記②参照)	33.70	37.40	40.30	31.30

出所:INEC-第5回 ECV

エクアドル国家統計調査局(INEC)が2005-2006年に実施した第5回生活状況調査(ECV)では、貧困ラインを一定期間に必要な財・サービスの基礎バスケットの一人分の価格と定義し、このライン以下の層を貧困層と見なしているのに対し、極貧ラインを1日に必要な最低限の栄養素(2,141キロカロリー)を満たすために要する1人分のコストと定義し、このラインに到達しない層を極貧層と見なしている。

消費貧困ラインは、1995年から1998年、1999年にかけて下降傾向にあったものの、2006年に貧困ラインは1人1日当たり1.89ドル、極貧ラインは1.06ドルまで上昇しており、物価の上昇に伴い7年間で0.27ドル増、0.14ドル増している。他方、貧困ラインを基準にした2006年の消費貧困率は1995年比1%減、1999年比13.9%減の38.3%、貧困極貧率は、1995年比0.8%減、1999年比7.3%減の12.8%となっている。1998年から1999年にかけて消費貧困率が急激に上昇しているのは、98年からの金融危機と通貨危機、それに伴うイン

フレの高騰等の影響を受けたものであるが、2000年のドル化導入以降少しずつ回復し、現在の水準に留まっている。

他方、基本的ニーズの非充足度を基にした必要最低限貧困指数(NBI)は、消費貧困率よりも高く、2006年では45.8%であり、都市部と農村部の差は57.4%にも上る等かなりの格差があることが分かる。

また、2006年の所得分配について見てみると、1995年に比し、最富裕層10%の分配率は3.4%上昇、最貧層10%の分配率は0.2%減(ジニ係数も0.03%増)となり、消費貧困率が減少傾向にあるからといえ、所得分配の不平等さが軽減していることを意味するのではない。

②カツマン分類

INECによる第5回生活状況調査(ECV)では、消費貧困と必要最低限貧困指数(NBI)を組み合わせることで貧困の類型であるカツマン分類を用いているが、この分類によれば、貧困ライン以下で且つ基本的ニーズを満たしていない「恒常的貧困層」は全国で31.3%に上る。貧困の中でも最も危機的な状況にある同層は、日常的に最低限の財・サービスが入手不可能且つ常に窮乏状態が続いており、適切な住居を有しておらず、家族の全てのメンバーに対して教育や保健サービス、雇用機会へのアクセスを保障することが困難な状況にある層である。

基本的ニーズは満たしながらも、貧困ライン以下にある「最近貧困層」も7%存在する。最近の生活水準が下降傾向にあり、労働の報酬が購買力を上回らない場合に、恒常的貧困層に転じる危険性がある層となっている。なお、貧困ライン以上にはあるが、基本的ニーズは満たしていない「慢性的貧困層」は全国で14.6%に上っている。同層は、家庭の経済状況は上昇プロセスにあり、過去には貧困層にあったものの、基本的ニーズについてはまだ不足する部分がある層である。

【貧困の分類】

カツマン分類 (2005-2006)		基本的ニーズによる分類	
		非貧困	貧困
貧困ライン	非貧困	社会的統合層 47.2% (6,229,820)	慢性的貧困層 14.6% (1,925,502)
	貧困	最近貧困層 7% (926,628)	恒常的貧困層 31.3% (4,131,915)

出所: INEC-第5回 ECV

③県別

県別では、2005-2006年の県別の消費貧困率と必要最低限貧困指数の順位は、ポリーバル県がいずれの指数でもトップとなっており、アマゾン地帯(5県の平均)が消費貧困率で2位、基本的ニーズによる貧困率が3位である以外は必ずしも一致しない。しかしながら、消費貧困率及び必要最低限貧困率の上位7県・地帯には、ポリーバル県、アマゾン地帯、チンボラソ県、エスメラルダス県及びロス・リオス県が共通して入っている。

なお、ピチンチャ県、アスアイ県、エル・オロ県については、所得貧困率が低く、基本的ニーズの充足度が高い上位3県となっているが、例えばピチンチャ県については、絶対数とし

ては他県を上回っており、相対的な貧困率は他の県よりも低いかもしれないが、貧困状況が深刻な地区もあることを留意する必要はあろう。

【県別貧困指数 2005-2006年】

地域	県	消費貧困率(%) 順位		必要最低限貧困率 (%)順位	
海岸地帯 (コスタ)	Esmeraldas	6	49.7	5	64.2
	Manabí	5	53.2	6	62.7
	Los Ríos	7	49.9	2	71.7
	Guayas	13	34.8	12	44.2
	El Oro	14	28.1	14	35.7
山岳地帯 (シエラ)	Carchi	3	54.6	11	45.9
	Imbabura	10	43.7	13	38.9
	Pichincha	16	22.4	16	20.6
	Cotopaxi	8	47.9	4	65.0
	Tungurahua	12	36.2	10	48.3
	Bolívar	1	60.6	1	73.6
	Chimborazo	4	54.1	7	59.2
	Cañar	11	38.8	9	50.7
	Azuay	15	26.6	15	31.9
	Loja	9	47.2	8	55.3
アマゾン地帯(オリエンテ)	Amazonia※	2	59.7	3	71.0

※ スクンビオス県、オレジャンナ県、ナポ県、パスターサ県、モロナ・サンチアゴ県、サモラ・チンチペ県

出所: INEC-第5回 ECV

④都市部と農村部

貧困率を地区別に見れば、都市部の割合は貧困層が24.9%、極貧層が4.8%であるのに対し、農村部では貧困層が61.5%、極貧層が26.9%と高い数値を示しており、農村人口に貧困の発生率が高いと言える。貧困農民が多い地域においては、主に男性によるスペインや米国等の国外及び国内都市部への出稼ぎが多く見られるが、それらの地域では、働き手は婦人や老人が中心となり自給自足の農業(三ちゃん農業)が営なわれ、過疎化や家庭崩壊の危機に見舞われつつあるところも多い。

2001年の国勢調査(基礎情報整理表を参照)に基づけば、必要最低限貧困指数(NBI)が60%以上になっている県は全国22県中17県にもおよび、全国平均で61.3%と高い数値にあり、特に農村人口の多い県に高率のNBIが認められる。

さらに、上記資料によれば、5歳以下の幼児の45.1%が栄養失調状態にあり、当該年齢で正常な体重を下回っているが、これは特に農村人口の多い県に顕著であり、60%前後にも達する県が9つも存在する。同様に5歳未満児死亡率についても、農村人口の多い県が全国平均の24.8%の2倍前後と高い率を示している。識字率(15歳以上)に関しても、全国平均の9%を上回っているのは、シエラ(山岳地帯)における農村人口の多い県に集中して

いる。

以上により、当国における貧困は、農村人口の多い県により顕著に見られ、都市部よりも農村部においてより深刻であると考察される。

⑤エクアドルにおける人間開発指数

以上は、消費貧困率及び必要最低限貧困指数(NBI)を基にしたものであるが、2007年3月に政府により発表された国家4ヵ年計画では、エクアドルにおける人間開発目標として、「GDPでも個人消費でもなく、人間開発指標(HDI)及びジェンダー開発指数(GDI)となる」と明記してあり(第4章。15頁)、HDIの重要性が強調されている。

国連開発計画(UNDP)が毎年発表しているHDIは、出生時平均余命を平均寿命指数とし、成人識字率及び総就学指数を教育指数、1人当たりGDP(PPP US\$)をGDP指数として、3つの指数を総合的に算出したものであるが、2004年のエクアドルの出生時平均余命は74.5歳、成人識字率は91.0%、一人当たり実質GDPは3,963US\$となり、HDIは0.765(177カ国中83位)であり、人間開発中位国と位置づけられている。(http://hdr.undp.org/hdr2006/statistics/countries/country_fact_sheets/cty_fs_ECU.html 参照)

【エクアドルにおけるHDIの動向】

1975	0.632
1980	0.676
1985	0.700
1990	0.716
1995	0.732
2000	---
2002	0.753
2003	0.759
2004	0.765

出所：人間開発報告書2006(国連開発計画(UNDP))

エクアドルの県別HDIも発表されているが、エクアドル社会指数総合システム(SIISE)の報告書によれば、下記県別HDIは異なる出所を利用していることから、国連開発計画(UNDP)が発表するHDIと比較することはできない。しかしながら、エクアドルの貧困状況を考える時、消費貧困率及び基本的ニーズの非充足度を考慮した必要最低限貧困指数(NBI)に加え、保健、教育等の要素を含めたHDIを考慮することは必要ではないか。

下記の表は1999年調査であり、2007年現在まで多少の変遷はあると思われるが、県別の状態を知るにはまだ有効であると考えられる。消費貧困率と必要最低限貧困指数(NBI)による貧困率の上位7県と比較しても、順位の違いはあるものの、何れもボリーバル県、アマゾン地帯、チンボラソ県、エスメラルダス県、ロス・リオス県の4県1地帯が共通して含まれていることが分かる。

【エクアドル県別人間開発指標(IDH_)/1999年】

県	IDH(1)		IDH(2) (ジニ係数調整後)	
	指標	順位	指標	順位
Chimborazo	0.593	16	0.533	16
Bolívar	0.599	15	0.547	15
Cotopaxi	0.613	14	0.554	14
Amazonia	0.619	13	0.568	13
Cañar	0.651	12	0.598	12
Los Ríos	0.654	11	0.603	9
Esmeraldas	0.655	10	0.603	10
Imbabura	0.662	9	0.601	11
Manabí	0.667	8	0.612	7
Loja	0.667	7	0.607	8
Tungurahua	0.683	6	0.619	6
Azuay	0.689	5	0.619	5
Carchi	0.694	4	0.641	4
El Oro	0.711	3	0.654	3
Guayas	0.724	2	0.663	2
Pichincha	0.758	1	0.685	1
全国	0.693	..	0.627	..

出所: ECV, CEPAR(人口統計・母子保健調査)

【貧困指標別比較】

消費貧困率(%) (2005-2006年)		必要最低限貧困率(%) (2005-2006年)		人間開発指標(HDI) (1999)	
全国平均	38.3	全国平均	45.8	全国平均	0.627
Bolívar	60.6	Bolívar	73.6	Chimborazo	0.533
Amazonia	59.7	Los Ríos	71.7	Bolívar	0.547
Carchi	54.6	Amazonia	71.0	Cotopaxi	0.554
Chimborazo	54.1	Cotopaxi	65.0	Amazonia	0.568
Manabí	53.2	Esmeraldas	64.2	Cañar	0.598
Esmeraldas	49.7	Manabí	62.7	Los Ríos	0.693
Los Ríos	49.9	Chimborazo	59.2	Esmeraldas	0.603

出所: ECV, CEPAR

⑥民族別

INEC の第 5 回 ECV によれば、エクアドルの民族構成比(%)はメスチーソが国民の大半を占めているが(78.8%)、先住民 8.5%、白人 7.0%、アフロ系エクアドル人 5.7%となっている。民族別の貧困指標によれば、貧困率については先住民が全国平均を 31.7%上回る 70.0%、アフロ系が全国平均を 10.4%上回る 48.7%、極貧率については先住民が全国平均を 28.3%上回る 41.2%、アフロ系が全国平均を 0.9%上回る数値となっている。また、消費・所得、教育、住宅環境分野においても同様、先住民及びアフロ系は全国平均よりも下回る結果となっているが、失業率については、アフロ系、白人層が全国平均を上回る数値となっており、特にアフロ系女性が 16.5%と一番高い失業率となっている。

以上を鑑みれば、県によっても格差はあるとは言え、農村部の先住民、アフロ系エクアドル人が貧困の打撃を一番受けている層と言えるのではないかと。

(2) 貧困に対する政府の施策

貧困削減に向けた政府取り組みとして、コレア政権は以下の国家計画を発表している。

①「エクアドル共和国・国家4ヵ年計画」(2007年3月):

貧困の削減(経済格差是正、失業者削減、生産性向上、競争力強化等)、基礎教育の改善強化(含む教員の質向上)、環境保全(土壌、上下水道、森林、生物多様性の持続的管理等)、防災(自然災害の予防促進)等。

②「エクアドル政府経済プログラム」(2007年4月):

経済活性化のための部門別投資予定額を提示。失業率の改善、非石油部門の成長等の施策を強調。

③「社会行動計画」(2007年4月19日):

なお、国家開発計画ともいえる「国家社会開発・生産・環境計画 2007-2010」及びその続編ともいえる「国家持続的人間開発計画(仮称)」は、大統領府企画開発庁が鋭意策定中であり、それぞれ8月、12月に公表される見込みである。

(3) 他ドナーの動向

①各ドナーの動向については、エクアドル国際協力庁(INECI)が作成した「協力案件一覧(スペイン語)」を参照。

②農業分野においては、別添「エクアドルのドナー機関・国の主要貧困関連プロジェクト」の通り。また、教育分野においては、現時点では別添の通り一部の情報のみ入手。現在教育省に情報提供依頼中。

2. プロ形の対象地域・対象層の概定

2001年の国勢調査結果(基礎情報整理表および医療情報整理表を参照)に基づく消費貧困率、必要最低限貧困指数(NBI)、栄養失調児の割合、非識字率、農村人口の割合、人口密度、さらには首都(キト)からの距離・交通の便、今後実施予定の開発調査(シエラ地域)との関連性などを貧困対策プロジェクト形成の観点から縦断的且つ総合的に考察すれば、対象地域は、シエラ地帯の中央部(特にチンボラソ県地域)に絞られ、その際、対象

層は農民層(含む先住民族)に概定できよう。

シエラと一言で言っても、地形や標高によって気象条件は異なり、土壌や水資源の状態も変化するので、地理的には全て同じ状況にあるとはいえないが、農村部における貧困問題の内容や課題はほぼ共通していると考えられる。チンボラソ県はこれらの地域の中でも、農村人口や先住民人口率、非識字率、栄養失調児の割合も高いことから、調査を深める際に、同県をシエラの貧困問題を捉える際の代表例とすることに問題はないと思料する。

以上より、同県をモデル地域として、周辺県、延いてはシエラ全体に広げて捉えることは可能である。特に今後予定されている「シエラ北部地域における貧困削減のための小規模農家支援体制再編計画」との連携による面的広がりが期待できる。また、平成 14 年 11 月から平成 17 年 9 月に実施された「シエラ南部地域活性化・貧困削減計画調査」を活用することでも、更なる広がりに繋がると思われる。

3. 概定した対象地域・対象層の抱える貧困問題の現状とその要因分析

(1) 現状

①対象地域(チンボラソ県全域)の県庁所在地リオバンバ市は、キトから南へ 188Km の地点に位置し(陸路所要時間 3.5 時間)、12.5 万の人口を擁する。標高は 2,754m である。(キトは 2,850m) 同市の近くには、「エ」国最高峰であるチンボラソ火山(海拔 6,310m)が聳え立つ。

②チンボラソ県は 10 の郡(Cantón)と 61 の地区(Parroquia)より構成される。郡別 NBI を見ると、10 郡の中でも、Guamote(96.11%)、Colta(93.11%)、Alausí(85.96%)の 3 郡が突出している。これは、同県の先住民人口率においても、93%、86%、54%と順位を同じくしている。なお、先住民の多くは農民であり、同県の非識字率を高くしている。(全国で最も高い 19%)

③同県の主要産業は、農業、商業及び観光業である。

④貧困率、NBI、栄養失調児の割合、非識字率等により定義される貧困層は農村(農民)に優勢的に認められる。

(2) 貧困の要因分析

①地方政府の財源が不十分である

・2004 年のチンボラソ県の GDP は全国の 1.66%(暫定値。以下同様)にすぎず、全国 22 件中 14 番目となっている。セクター別にみれば、農牧畜・林業は全国レベルの 2.8%(県 GDP の 14.8%)、商業は 2.5%(県 GDP の 18.4%)、製造業は 1.5%(県 GDP の 19.7%)となっており(エクアドル中央銀行報告書/ISSN-1390-1818/2006 年 5 月発行)、同県の経済は小規模であることが分かる。

・住民の必要性に対してチンボラソ県・郡に配当される政府予算が限られていること、農牧業やセメント産業以外に特筆すべき産業が発展していないこと等の理由により、県・郡の財政状況は良いとは言えず、中・長期的な貧困対策に充当するだけの十分な財源がない。

②然るべき労働力が流出している

・1990 年から 2001 年の全国の人口動態は、都市部で 3.00%増、農村部で 0.85%(全体で

2.10%)となっているが、チンボラソ県では都市部で 2.50%増加したのに対し、貧困状況が深刻な農村部では僅か 0.12%増に留っており(全体で 0.98%)、人口増加率が非常に低く、同県内或いは他県都市部、国外への人口流出が生じている(国家統計調査局(INEC)-人口調査)。

・ヒアリングの結果、実際に貧困農民が多い地域において一番の働き手となるべき男性の世代が国内都市部や国外に出稼ぎにでていることが判明したが、残された家族への送金が定期的に行われているのかは定かでないだけでなく、出稼ぎにでたまま帰ってこないケースもあることから、農村部では婦人や高齢者が中心となって自給自足の農業を細々と営んでいる。従って、貧困の状況は継続しており、労働力を呼び戻すことが課題となっている。

③教育を受ける機会が制限されている

・成人の非識字率については、全国平均が 9.0%、シエラ平均が 9.3%であるのに対して、チンボラソ県は 2 倍以上の 19.0%、郡別に見ると先住民人口が高い 3 郡の非識字率が 32.1% - 37.3%という高い結果を記録している。更に、機能的非識字率については県全体で 31.1%(全国平均 21.3%、シエラ 20.8%)、10 郡の中でも最高 50.2%まで達している。これは、住民側に識字教育を受ける機会が少ない状況を示すものであるが、成人に対する識字教育を施す機関・組織の数やプログラムに制限があること、農村部では日々の労働や家事が忙しく、勉強に対するインセンティブや時間を確保するのが困難であること等が原因と考えられる。

・就学年数についても、全国平均が 7.3 年、シエラ平均が 7.5 年であるのに対し、チンボラソ県では 5.8 年まで下がり、郡別に見ると、コルタ郡が 2.9 年、グアモテ郡が 2.7 年、アラウシ郡が 3.2 年となり、小学校前半で辞める児童が多い。

・なお、8 - 17 歳の児童・青年のうち、働いているが学校に行っていない割合は、県全体では 13.8%に上り、全国平均の 9.6%、シエラ平均の 11.4%を上回る数値となっている。また、小学校純就学率が 90.4%であるのに対し(全国平均は 90.2%、シエラ平均は 92.1%)、小学校修了率は僅か 54.3%に留まり、全国平均 67.9%、シエラ平均 71.1%よりも大幅に下回る数値となっている。就学しても卒業できない児童が多いという問題は、家庭の貧困ゆえに子供を働かせざるを得ないという事情や親の意識を反映したものであろう。

・教育機関は都市部に集中しているが、農村部では地理的な立地条件等から在職教員 1 人の学校(Escuelas Unidocentes)が多く、一人当たりの教師が受け持つ生徒の人数が多い。こうした学校はインフラ設備が整っていないだけでなく、教育の質の問題にも繋がっている。

④医療・保健サービスへのアクセスが容易ではない

・チンボラソ県はコトパクス県に次いで 2 番目に乳幼児死亡率が高い県となっており(1,000 人中 23.6 人。全国平均 17.2 人。シエラ平均 19.3 人)、郡別にみるとコルタ郡が 50.8 人、ペニペ郡が 47.6 人、クマンダ郡が 48.0 人となっている。CODERECH 発行の「戦略計画 2006 年」によれば、乳児死亡率は、妊産婦が 15 歳から 19 歳までの年齢である場合に最も高くなっている。また、妊産婦死亡率の県平均は、全国平均の 10 万人中 114.7 人を上回る

142.4 人となっており、栄養不良や感染症の問題の他、安全な水に対するアクセスが困難であること等が原因となっている。

- ・優良な医療・保健機関は都市部に存在しても、農村部、特に僻地においては、交通の問題もあり、住民の医療・保健サービスに対するアクセスは容易ではない。教育の問題とも関わってくるが、保健に対する正しい知識を得ることが難しい環境にある。

- ・また、農村部の医療・保健施設では、人員や薬品不足、不十分なインフラ設備等で、患者に十分に対応できない問題を抱えているところもある。

⑤環境破壊が進んでいる

- ・チンボラソ県が有している 65 万 7,700 ヘクタールの土地のうち、約 31%が農牧業のために利用されているが、森林伐採や土壌侵食、農薬・化学肥料による汚染、土壌に影響を及ぼす伝統農業の変遷等により、農産物資源の破壊が進んでおり、土地が有効利用されていない。

- ・河川についても、汚水の垂れ流し等による水質汚染が進んでいる。

⑥先住民人口が多い

- ・チンボラソ県は、全国的にも先住民人口が高いことで知られている。全国平均が 6.8%、シエラ平均が 10.9%であるのに対し、同県は 38.0%と 4 割近い。先住民人口が高い順に、グアモテ郡(92.7%)、コルタ郡(85.5%)、アラウシ郡(54.3%)及びパジャタンガ郡(27.36%)となっているが、消費貧困指数は各々 89.4%、76.3%、76.2%、62.8%(全国平均 39.8%、シエラ平均 37.0%、チンボラソ県平均 53.4%)、必要最低限貧困指数(NBI)は各々 96.1%、93.3%、86.0%、80.6%(全国平均 61.3%、シエラ平均 53.8%、チンボラソ県平均 67.4%)と非常に高く、先住民人口が高い郡程、貧困指数が高いことが分かる。

- ・チンボラソ県でも他の県同様、先住民に対する差別や、先住民の中でも女性に対する差別は伝統的に存在しており、メスチーソ、白人層に比べて教育や賃金労働の機会が低い状況が続き、慢性的な貧困が存在してきた。

- ・先住民は独自の言語(キチュア語)、伝統文化・慣習、生活様式を有していることから、所謂西洋的な開発や近代化の概念は容易には受け入れられない傾向にあるため、先住民のスタイルを尊重した上での住民参加型の持続性のある協力が必要とされている。

⑦インフラ整備が遅れている

- ・チンボラソ水アジェンダ(CNRG,2006)によると、灌漑可能な土地 9 万 9,187 ヘクタールのうち、1 万 1,750 ヘクタールが公共の灌漑用水、3 万 9,000 ヘクタールが民間の灌漑用水のために利用されているが、全体の 48.8%に相当する 4 万 8,437 ヘクタールについては手付かずの状況にある。チンボラソ県全体では、1,472 の灌漑システムが存在するが、その多くが破損を伴った旧式のインフラ設備であり、農業用水の必要を満たすには不十分となっている。

- ・住居環境については、居住地内に公共の水道が配管されている割合が 41.9%と、全国平均 48%、シエラ平均 56.3%よりも下回っており、郡別ではグアモテ郡が 9.4%、コルタ郡が 10.9%、パジャタンガ郡が 20.8%と非常に低い数値となっている。また、下水網に関しては

44.5%と、全国平均 48.0%、シエラ平均 61.9%よりも下回っており、郡別では同じくグアモテ郡が 8.8%、コルタ郡が 10.0%である他、グアノ郡が 22.5%となっている。都市部のリオバンバ郡が各々 63.9%（水道）、68.9%（下水）であることに鑑みても、都市部と農村部の格差がかなり大きい。

・幹線道路については比較的整備されているが、山間部にある農村部の道の整備は非常に遅れており、生産物の流通に影響が出ている。

⑧農業の生産性が低い。

その理由：

- ・山岳の形状（高地山地の山肌）をそのまま耕地にしているため土壌侵食による耕地面積の縮小及び地味の劣化が深刻化している。
- ・灌漑が不十分であり、農業用水が不足している。
- ・概して小規模農業（1ha 以下）であり、急斜面が多いことから機械化も困難なところが多い。
- ・農民の単位面積当たりの生産性向上についての知識・技術が不足している。
- ・上記に関連し、非識字率が高く農業技術を学ぼうとする意欲は高いとは言えない。

⑨農民に有利な農産品の販売網（流通）が確立されていない。

その理由：

- ・仲買に頼っており、卸値をたたかれやすい。
- ・農民に流通の知識が不足している。
- ・上記に関連し、非識字率が高く流通について学ぼうとする意欲は高いとは言えず、且つ販売上不可欠な基本的な算数の知識（四則算）も欠如している人が多い。
- ・付加価値作物（有機栽培産品等）の市場開拓意欲（含む宣伝）が不十分である。

※出所を明記していない数値は【チンボラソ県の社会指標】を参照（出所は主に 2001 年国勢調査）。

4. 対象地域・対象層から現地調査対象の選定

(1) チンボラソ県の小規模農村（先住民）を貧困対策モデル地域のターゲットとする。

(2) 現地調査のベースを同県リオバンバ市とする。

(3) 貧困対策プロジェクトに係る費用対効果の観点から、プロジェクトの発掘段階からプログラムアプローチ及び援助協調の要素を取り込むこととする。プロジェクトの形成により、下記の各関連機関、組合、NGO が現在個別に実施している農村開発事業を有機的に連携、組み合わせることにより一層大きなアウトプット（相乗効果）及び面的広がり（伝播）を目指す。

- ・チンボラソ開発公社（CODERECH）の市内事務所及び現場（灌漑設備）：無償資金協力要請案件⇒プログラムアプローチ
- ・国立農牧業研究所（INIAP）の市内事務所及び現場（実施プロジェクト）：専門家派遣案件⇒プログラムアプローチ
- ・チンボラソ・タイタ・バイオ組合（COPROBICH）の市内事務所及び現場（代表的農

- 場): ボランティア事業 (JOCV 隊員活動中) ⇒ プログラムアプローチ
- ・ エクアドル開発協力信託機関 (FECD) と 女性・家族財団 (FUNDAMYF) との共同プロジェクト (市内の食品加工工場及びプロジェクト実施中の農村): カナダ政府支援 ⇒ 援助協調

以上により、農村部及び先住民族の貧困に対処することを主眼にし、技術協力、ボランティア事業、無償資金協力のスキーム及び援助協調の他、FECD と FUNDAMYF による有機農法の普及、農産品の流通改善、農村の教育改善 (識字率向上と算数)、保健改善 (予防保健と応急手当)、女性の地位向上 (経済的自立、WID) などを有機的に取り込んだ包括的農村開発プロジェクトの形成を検討する。

5. 政府関係機関の役割及び機能

(1) 中央省庁及び地方管轄部署

① 大統領府企画開発庁

エクアドルの国家開発計画に関する計画立案、実施、統合を行う機関としては、大統領府の管轄下に大統領府企画開発庁 (SENPLADES) がある。同庁は国家開発計画室 (ODEPLAN) に代わり 2004 年 2 月に創設され、3 年後の 2007 年 2 月には、民営化を担当していた国家近代化審議会 (CONAM) 及びミレニウム開発目標事務局 (SODEM) を統合し、新生 SENPLADES が誕生した。なお、経済技術協力の調整は、外務省の関係機関である国際協力庁 (INECI) が実施している。

② 貧困対策管轄省庁

2007 年 7 月 23 日現在、エクアドルには 23 の省が存在しており、そのうち 5 省が分野毎の調整省として機能している。5 省の一つとして社会開発調整省 (MCDS) があるが、同省は、社会政策戦線 (FRENTE SOCIAL) を構成する教育省、労働・雇用省、社会福祉省、厚生省、都市開発・住宅省の他、経済・財務省、SENPLADES 等が採択する、貧困削減を目指した社会分野の政策及び行動計画を省庁間、機関間の調整を図りながら、具体的に実施する役割を果たしている (組織図等の詳細は別途送付する)。また、社会開発調整省技術局は、エクアドル社会指標統合システム (SIISE) を発表しているが、政府分野に関する公式数値・データの大半は同システムを通じて入手できる。

なお、シエラ (山岳地帯) に特化した貧困対策管轄省庁は存在しない。

社会開発調整省、社会福祉省、厚生省、都市開発・住宅省、運輸・公共事業省に関する概要・活動等は以下のとおり。

社会開発調整省 (MCDS)

分類	概要
働き	<p>コレア政権発足後の 2007 年 3 月に創設された社会開発調整省は、関係省庁・機関 (※) の社会分野の政策・行動を調整し、具体化する役割を有している。なお、同省の予算は大統領府の管轄下にあることから、大統領府の予算より拠出。</p> <p>※教育省、労働・雇用省、社会福祉省、厚生省、都市開発・住宅省、経済・財務省、大統領府企画開発庁 (SENPLADES)、エクアドル奨学金・研修庁 (IECE)、エクアドル住宅銀行 (BEV)、経済・財務省、大統領府事務局 (国民・社会運動・市民参加、市民連帯及び移民分野の 3 事務局)。</p>
大臣・次官名	<p>大臣 : Econ. Nathalie Cely 技術次官 : Econ. José Rosero M.</p>
部署の概要	<p>社会開発調整省の下には 技術次官室 が設置されている。</p>
管轄業務・活動	<p>技術次官室 (Secretaría Técnica) : 分析・情報部 (エクアドル社会指標統合システム : SIISE) 、社会プログラム受益者選定部 (SELBAN) 、公共政策・社会投資フォ</p>

	ローアップ部、経済・社会的包摂部、財務行政部、法務部、広報部を管轄。
組織図	—
URL	http://www.mcds.gov.ec/ http://www.frentesocial.gov.ec/

社会福祉省(MBS)

分類	概要
働き	社会福祉省は、年少者、女性、青年、高齢者、身体障害者、先住民、農民等に対する保護に関する国家政策を策定し、実施する機関である。同省は、共同体の活動、生産・開発を目的とする共同組合運動の他、食糧、住宅、衛生、保護社会開発へのアクセスを容易にするメカニズムを通じて、国民全体の福祉を保証する任務を有している。
大臣・副大臣名	大臣: Econ. Jeannette Sánchez 副大臣: Econ. Mauricio León
部署の概要	社会福祉大臣の下には 総括次官室 が位置し、大臣の直轄機関として社会対策戦線(Frente Social)技術官房がある。総括次官室の下には、顧問局として、企画部、法務部、広報部、内部監査部、社会福祉省安全保障企画部(DISPLASEDE※)の5つの部署が、実務レベルとして、 家庭保護次官室 、 社会開発次官室 、 地域次官室 及び県事務局が配置されている。また、支援局として、人事局、制度的サービス局、財務局、技術局、事務総局の5局が存在する。 ※国家安全保障法第43条には、国防省を除く各省庁は国家開発安全保障企画部を設置するよう規定している。
管轄業務・活動	i 家庭保護次官室 (Subsecretaría de Protección Familiar): 児童・青年、高齢者、身体障害者に対する総合的ケア事業、及び青年事業を管轄。 ii 社会開発次官室 (Subsecretaría de Desarrollo Social): 共同体開発事業、農村開発事業、協同組合、防災及び社会事業企画・管理の各分野を管轄。 iii 地域次官室 (Subsecretarías Regionales): 同次官室の下に技術顧問部と法務部が位置し、その下に家庭保護事業局と社会開発事業局、県事務局が配置されている。また、事業支援局としての財務行政調整局が有り。
組織図	別添
URL	http://www.mbs.gov.ec/ (上記のURLがあるようだが、2007年7月25日現在、開けず)

厚生省(MSP)

分類	概要
働き	厚生省の役割は、国民の保健及び福祉の水準の恒常的な改善に留意し、国家保健システムの開発と導入を通じて、国民生活の質を上昇させるための協力を提供することである。また、公的・民間機関が実施する国民の保健・環境に関する

	る活動を規制・管理すること、基礎医療、流行病、環境等の分野での関連調査活動を促進、発展、普及することも働きの一つとなっている。
大臣・次官名	大臣: Dra. Caroline Chang 保健総括次官: Dr. Ernesto Ivan Torres 保健部門総合保障次官: Dr. Carlos Alberto Velasco
部署の概要	厚生大臣を長とし、 国家保健システム戦略事業次官室、国家保健システム技術事業局及び保健部門総合保障次官室 がその下に位置する。また、顧問局として、 国家保健システム事業に係る質保証局、法律顧問局、内部監査局、科学・技術局 の4局が、事業支援局として、人事部、組織開発局、財務局、広報局の4局が各々配置されている。その他、 保健需給評価局、国家システム規格化局、異文化間医療局、保健サービス業務管理・改善局、衛生管理改善局 がある。
管轄業務・活動	i <u>国家保健システム事業関連次官・局</u> (Gestión Estratégica del Sistema Nacional de Salud, Gestión Técnica del Sistema Nacional de Salud): 国民の保健に対する権利を保証するために、保健促進と保護、食糧保障、環境保健、保健サービスに対するアクセスを企画し、技術的に実践している。
組織図	—
URL	http://www.msp.gov.ec/

都市開発・住宅省(MIDUVI)

分類	概要
働き	都市開発・住宅省は、国民の生活の質を改善するために、効果的で倫理と透明性を伴う方法で、水道、衛生サービス、ゴミ処理、住居、土地整備に関する規定及び政策を策定する役割を有している。また、関連分野のシステムを促進し、民間セクター及びコミュニティーのアクターの仲介役としての役割を果たし、債券(bono)による資金の総合的な調整を行い、地方政府や各種団体に対して技術協力を提供する。
大臣名	Arq. María de los Angeles Duarte Pesantes
部署の概要	大臣の下に、 土地整備次官室、水道・衛生・ゴミ処理次官室、住宅次官室、組織的開発次官室 の4次官室、及び 国家開発安全保障企画部(DIPLASEDE) が配置されている。
管轄業務・活動	i <u>土地整備次官室</u> (Subsecretaría de Ordenamiento Territorial): 土地整備、地籍調査・評価の一般的で具体的な政策及び規範の定義付けを行うと共に、技術支援・管理・顧問を保証する。 ii <u>水道・衛生・ゴミ処理次官室</u> (Subsecretaría de Agua Potable, Saneamiento y Residuos Sólidos): 水道と衛生サービスの規定及び政策を策定し、地方政府に対して技術支援を提供する。 iii <u>住宅次官室</u> (Subsecretaría de Vivienda): 公共、社会、民間セクターの協調の下、総合的な国家システムの枠組みの中で、住宅セクターに係る政策・規定・行動を発展させる。

	iv <u>組織的開発次官室</u> (Subsecretaría de Vivienda) :
組織図	—
URL	http://www.miduvi.gov.ec/

運輸・公共事業省(MOP)

分類	概要
機能	道路インフラ事業及び通信事業を通じて経済・社会開発を促進し、消費センター等生産地域との連携により国家経済の統合に資する役割を果たすと共に、道路及び通信部門の開発に従事する。
大臣名	Ab. Hector Villagrán Cepeda
部署の概要	大臣の下には副大臣が、その下に <u>道路担当次官室</u> (国道事業局)及び <u>コンセッション担当次官室</u> (コンセッション政策行政部)が配置されているが、別に顧問部と事業支援部が位置している。
管轄業務・活動	<p>i <u>道路担当次官室</u> (Subsecretaría de Vialidad) : 道路調査部、道路建設部、道路管理部、地方分権化対象道路事業部、道路環境事業部、融資事業部の6部署を管轄。</p> <p>ii <u>コンセッション担当次官室</u> (Subsecretaría de Concesiones) : 道路コンセッション・プロジェクト部、道路入札管理部の2部署から構成。</p> <p>iii <u>顧問部</u> (Proceso Habilitantes de Asesoría) : 内部監査部、法務部、制度企画部、国家開発安全保障企画部 (DIPLASEDE)、広報部を管轄。</p> <p>iv <u>事業支援部</u> ((Proceso Habilitantes de Asesoría) : 人事行政部、財務部、制度サービス部、技術事業部を管轄。</p>
組織図	別添
URL	http://www.mop.gov.ec/

③中央省庁県事務局

社会福祉省や農牧・水産省にはシエラの地域事務所が存在するが、その他の省庁については県の出先事務所のみとなっているようである。出先事務所とその下の機関が公共サービスを提供している。また、各県には Gobernador と呼ばれる大統領に任命される中央政府代表が1名配置されている他、郡(市)には Jefe Politico、地区では Teniente Politico という中央政府の代表が存在する。

④地域レベルの開発組織とチンボラソ県のケース

シエラの主要な地域開発組織として、以下が挙げられる。

機関名	備考/管轄県
Centro de Reversión Económica del Azuay, Cañar y Morona Santiago アスアイ県、カニヤール県、モラナ・サンチアゴ県	アスアイ県、カニヤール県及びモラナ・サンチアゴ県の持続的開発に関する調査、計画立案、調整、実施及び評価を行う機関。過去は農業

経済復興センター (CREA)	を基盤にした開発を中心としていたが、現在は幅広い社会開発の目標に寄与する方向に転換。
Programa de Desarrollo de la Región Fronteriza Sur 南部国境地域開発プログラム (PRODESUR)	南部国境地域の持続的開発に関する調査、計画立案、調整、具体化及び評価を行う機関。エル・オロ県、ロハ県、サモラ・チンチペ県を管轄。
Corporación Regional de Desarrollo de la Sierra Norte シエラ北部地域開発公社 (CORSINOR)	水資源の管理・運営を中心とする地域開発機関。カルチ県、インバブラ県、ピチンチャ県、ナポ県、エスメラルダス県及びスクンビオス県を管轄。
Corporación Regional de la Sierra Centro シエラ中部地方公社 (CORSICEN)	コトパクス県、トゥングラウア県、パスターサ県及びチンボラソ県を管轄。

なお、各県においても開発公社は存在するが、チンボラソ県では、チンボラソ地域開発公社 (Corporación de Desarrollo Regional de Chimborazo: CODERECH) が 1997 年 10 月に創設された。同公社は、主に同県の水資源の利用・運営と灌漑排水、洪水管理システムを担う機関となっている。

また 2007 年には、チンボラソ県における開発実施機関は計 178 に上り、その数は過去 5 年よりも若干増加している。これは他県に比べても非常に高い数字となっているが、各機関との横断的な連携の水準は非常に低い(下記出所と同一)。なお、7 月 23 日に当事務所を訪問したクリカマ (Mariano Curicama Guamán) 県知事によれば、チンボラソ県で活動する NGO は多いものの、参加することに意義を見出すだけの団体も多く、長期的な観点からすれば成果を出す活動は限られている由。

【チンボラソ県における開発実施機関】

		数	小計
地方政府	市議会	10	56
	区議会	45	
	県審議会	1	
開発機関	教会	2	85
	大学	6	
	NGO	77	
中央政府	中央政府管轄機関	37	37
		合計	178

出所: Informe Final: Evaluación Social del Proyecto de Desarrollo de la Provincia de Chimborazo, en las cuencas de los rios Chambo y Chanchan-Chimbo (COMUNIDEC) / Junio, 2007 / P23,24

(2) 地方自治体の役割・機能

① 県レベル

各県の県庁所在地には、一般選挙で選出される議員から構成される県審議会 (Consejo Provincial) が存在する。憲法には、県審議会は県代表としての役割を果たし、道路、環境、灌漑・水資源に関する公共事業を推進・実施する旨明記されているが、県審議会は、同じく一般選挙で選ばれ、行政権を有する県知事 (Prefecto) により率いられる。なお、県知事の権限は、予算分野も含め県中央政府代表よりも大きい。

チンボラソ県審議会は、クリカマ知事を長として7名の議員から構成されている。また、これらの議員が、法制委員会、公共事業・住宅・道路委員会、公共教育・スポーツ委員会、経済財政委員会、社会問題・衛生委員会、市政・評価委員会、観光促進・宣伝委員会の各々の委員長を務めている。また、県審議会は、社会、生産・雇用、環境、制度強化の分野の4つの基本方針を立て、個別にプログラムを策定している。

他方、チンボラソ県政府は5つの局が存在するが、公共事業局は道路整備、住宅インフラ、灌漑・水道、機材管理維持を担当している。社会事業局は、教育・文化、保健、市民参加・組織、社会福祉の分野に従事し、社会分野支援実施機関であるチンボラソ県政府財団 (Patronato del Gobierno de la Provincia de Chimborazo) と協力し、特に教育・保健分野を中心に活動を行っている。また、生産・環境局には、生産部、環境部、観光部及び商業部が設置されている (組織図は別添送付。チンボラソ県政府のホームページは、<http://www.chimborazo.gov.ec/>)。

【チンボラソ県政府管轄下の局】

局名	局長名
公共事業局	Departamento de Obras Publicas Ing. Oswaldo Armijos
企画局	Departamento de Planificación Dr. Napoleón Pino (局長代理)
財政局	Departamento Financiero Ing. María Eugenia Paredes (局長代理)
司法局	Departamento Jurídico Dr. Wotoy Mestayzo
社会事業局	Departamento de Gestión Social Lcdo. Marco Martínez
生産・環境局	Departamento de Producción y Ambiente Ing. Fernando Avendaño
行政局	Departamento de Administración Lcdo. Néstor Chávez

出所：<http://www.chimborazo.gov.ec/content/blogcategory/19/26/>、チンボラソ県関係者より聞き取り

② 郡(市)・地区レベル

郡の自治組織は Municipio と呼ばれ、市と同意語となっている。一般選挙で選ばれる市長 (alcalde) を長とする市議会 (市議会議員から構成) が自治の決定権を持つ。また、市は社会インフラの整備などに重要な位置を占めており、上下水道の整備・管理は基本的には市の管轄となっている。また、市は地区 (Parroquia) によって構成され、地区は各々区評議会 (Junta Parroquial) を有している。

なお、チンボラソ県の場合は、10 郡(市)及び 60 地区 (注:地区の数については、最新の

SIISE データを基に計算したものであるが、出所によって若干数が異なる)から構成される
(市政等の詳細は各市のホームページを参照)

郡(市)	先住民 共同体	村落数	先住民人口(県 全体の占有率)	ホームページのURL
Riobamba	11	166	47,082(24.3%)	http://www.municipioderiobamba.gov.ec/home/index.php (市HP) http://www.municipioderiobamba.gov.ec/personal/directorio.php (市議会議員)
Alausi	10	69	23,236(54.3%)	http://www.municipiodealausi.gov.ec/home/index.php (市HP)
Colta	5	155	38,024(85.5%)	なし
Chunchi	5	15	871(7.0%)	http://www.municipiodechunchi.gov.ec/ (市HP) http://www.municipiodechunchi.gov.ec/index2.htm (組織図)
Guamote	3	112	32,632(92.7%)	なし
Guano	10	19	5,215(13.8%)	http://www.municipiodeguano.gov.ec/ (市HP) http://www.municipiodeguano.gov.ec/index.php?id=4 (市評議会) http://www.municipiodeguano.gov.ec/index.php?id=5 (市評議会委員会)
Pallatanga	1	9	2,955(27.3%)	なし
Chambo	1	9	2,503(23.7%)	http://www.municipiochambo.gov.ec/cantonizacion.php (市HP) http://www.municipiochambo.gov.ec/organigrama.php (組織図)
Penipe	7	-	105(1.6%)	なし
Cumandá	7	-	562(6.0%)	なし

出所: 2001年国勢調査(注: 地区については SIISE データ)

注: 一部は、エクアドル・プロジェクト形成調査(貧困対策)技術検討資料(平成13年5月。国際協力事業団。地三南/JR/01-02)/P43-48を参照

6. 地方交付金に関する法的基盤

(1) 憲法

エクアドルでは、憲法第 231 条(「地方自治体は独自の財政を生み出すと同時に、連帯と平等の原則に基づいて国家歳入の配賦を受けるが、国家予算のうち地方自治体に充当される資金は、法律に従って分配される。その分配は①人口、②基本的ニーズの非充足度、③納税能力、④生活水準改善の達成度、⑤行政の能率性という基準により規定される」)に基づき、中央政府は経済・財務省を通じて、地方自治体に対して地方交付金として一定の予算が配賦されている。

(2) 地方交付金

「中央政府の予算 15%配分に係る特別法」(Ley Especial de Distribución del 15% del Presupuesto de Gobierno Central para los Organismos Seccionales。注1)によれば、国家予算の 15%を県や市・郡の自治体に配分する旨、右予算は地方分権化基金(Fondo de Descentralización)を通じて運営され、国家予算の 15%のうち 70%が市評議会に、30%が県審議会に配分される旨規定されている。

更に、総予算の 4.5%に相当する県審議会に対する予算のうち、①50%(国家予算比 2.25%)は、基本的ニーズを満たしていない全人口に対する県住民の数に従って、②10%(国家予算比 0.45%)は、全国の領土面積に対する県の領土面積の比率に基づいて配分されるが、③残りの 40%(国家予算比 1.80%)は、全人口に対する県人口の比率に基づいて配分される。なお、同法によれば、これらの予算は、開発、経済、社会、文化の各分野におけるプロジェクト計画に投資されなければならない。

(注1)1997年3月20日付官報第27号に掲載。以下 15%法と記載

(3) 関連基金

県の予算は、上記地方交付金以外に、セクター別開発基金(FODESEC:Fondo Desarrollo Seccional。注1)、県開発基金(FONDEPRO:Fondo Desarrollo Provincial。注2)を通じて調達され、前者は国家予算の純経常歳入の 2%が、後者は経常歳入の 2%が配分される。

FODESEC 法によれば、全基金の 50%がキト市及びグアヤキル市に(25%ずつ)、残りの 50%が全国の県に割り当てられるが、後者の更に 20%が県審議会及び国立ガラパゴス研究所(INGALA)に、75%が市・郡に、5%が緊急対策用に配分されることになっている。県審議会に対する配当金の 70%については、経常費或いは投資に宛てることができるが、残りの 30%は農村部の投資に限っての利用が規定されている。

他方、FONDEPRO 法によれば、全基金の 50%が Banco del Estado の資本として、残りの 50%が県審議会及び INGALA に配分されるが、同基金は、県の開発プロジェクト・プログラムに対する資金供与を目的とするものである。

(注1)基金設立に関する関連法は 1990年5月21日付官報第441号に掲載

(注2)基金設立に関する関連法は 1990年3月14日付官報第395号に掲載

(4) チンボラソ県のケース

チンボラソ県については、上記(2)(3)以外に、別の国家予算を使ったチンボラソ県農牧セ

クター事業のための資金配分に係る法(Ley de Asignación de Recursos para Obras en el sector Agropecuario de la Provincia de Chimborazo。1991年1月28日発効)が適用されているが、内訳は、チンボラソ県審議会に30%、リオバンバ市に20%、リオバンバ市以外の9市に残りの50%が均等に分配される。なお、この資金は、県全体の一般道や小規模灌漑及び植林に係るプログラムを実施するため使用される。

7. 県の財源について

(1) 県制度法(2002年3月20日発効。官報第288号)第90条によれば、県審議会の歳入は、①国家からの補助金・助成金、②サービス徴収料、③県審議会或いは県知事が課す罰金、④遺産・寄付、⑤特別に創設された税金、⑥地代、⑦他の機関による資金譲渡の7点が規定されているが、県審議会は、中央政府による地方交付金に依存している率が高く(平均92%)、県審議会の独自の歳入となるのは平均8%に過ぎない(下記表参照)。

【全国における県審議会の歳入予算内訳】

歳入内訳	年					
	2000年	2001年	2002年	2003年	2004年	2005年
税収	1.1%	1.1%	1.7%	1.1%	1.2%	1.3%
非税収	6.6%	4.3%	7.7%	4.5%	6.5%	7.1%
石油収入	-	-	0.0%	0.4%	0.0%	0.6%
資本収入	0.1%	0.3%	0.1%	0.1%	0.3%	0.0%
地方交付金	92.2%	94.3%	90.4%	93.9%	92.0%	91.0%
計	100.0%	100.0%	100.0%	100.0%	100.0%	100.0%

出所: 経済財務省(MEF)、編集: エクアドル中銀

Estadísticas de los gobiernos seccionales y provinciales en el Ecuador:2000-2005. Apuntes de Economía No.55, Banco Central del Ecuador ,P39 -41

なお、下記表は全国県審議会連合(CONCOPE)のHPに掲載されている全国の県審議会の2007年度予算のうち、チンボラソ県の部分を抜粋、県内比と全国比を計算したものであるが、15%法が全体の8割以上を占めていることが分かる(但し、県独自の歳入は考慮されていない由)。

【チンボラソ県の歳入予算内訳】

県審議会	FODECEC 計	FONDEPRO 計	15%法	特別法	総計
チンボラソ県	975,379.81 \$	280,120.90 \$	9,001,774.36 \$	234,894.32 \$	10,492,169.39 \$
県内比	9.29%	4.06%	85.80%	0.60%	100%
全国比	3.12%	2.67%	3.35%	2.24%	3.04%
22 県審議会 +CONCOPE	31,248,191.23 \$	6,896,378.59 \$	268,474,290.33 \$	38,522,965.31 \$	345,141,825.46 \$

出所: 経済財務省, “C-Analista-2002-distglobal” “Procesado CONCOPE-GSL”, 2007-IV-9 を基に作成

<http://www.concope.gov.ec/archivos/PRESUPUESTO%20CP%20EJER%20ECON%202007.pdf>

(2) 他方、全国の県審議会の歳出予算に関し、経常支出と資本支出の比率を見ると2000年-2005年の6年間の平均は1:1.46となり、経常支出よりも資本支出の比率が若干上回る結果となっている(下記参照。但し、2005年は資本支出>経常支出)。なお、資本支出の中でも投資支出が大半を占め、投資支出の全歳出に占める割合は平均で47.7%となっている。

【全国における県審議会の歳出予算内訳】

歳出予算内訳	年					
	2000年	2001年	2002年	2003年	2004年	2005年
経常支出	45.5 %	48.9%	46.0 %	37.9%	47.4 %	54.2%
給与支払い	21.9%	26.7%	20.4%	19.7%	24.2%	28.2%
社会保険庁(出資金)	1.0%	1.2%	0.9%	0.9%	1.2%	1.5%
財・サービス支出	15.3%	16.1%	21.5%	14.3%	18.2%	20.3%
金利払い	5.7%	2.9%	2.1 %	1.8%	2.3%	2.1%
移転支出	1.7%	1.9%	1.1%	1.2%	1.5%	2.1%
資本支出	54.5%	51.1%	54.0%	62.1%	52.6%	45.8%
固定総資本形成(投資)	48.1%	46.3%	47.4%	56.2%	45.5%	42.2%
長期	6.1%	4.7%	5.5%	3.9%	3.3%	2.4%
その他	0.0%	0.1%	0.6%	0.5%	2.8%	0.2%
移転収支	0.2%	0.0%	0.6%	1.5%	1.0%	1.0%
計	100.0%	100.0%	100.0%	100.0%	100.0%	100.0%

出所：Estadísticas de los gobiernos seccionales y provinciales en el Ecuador: 2000-2005. Apuntes de Economía No.55, Banco Central del Ecuador, P43

(3) 以上より、中央政府の予算は法律に基づき、経済・財務省を通じて各県審議会に地方交付金として配賦しており、その用途は一定の割合で投資事業費として確保されているといえる。個々の県のデータはないが、チンボラソ県についても同様の傾向である可能性は高い。

他方、エクアドル経済財務省 HP には2007年分県別歳出予算が掲載されており、下記表はシエラ(山岳地帯)の4県の歳出内訳の比率であるが、チンボラソ県全体としては、経常支出と資本支出の比率は1:0.122(経常支出が86.58%(うち人件費は78.05%)、投資支出は10.61%)となっている。同データによると県全体の財政の大半は経常支出で占められていることになるが、これは県審議会だけでなく、県を構成する市・郡の評議会他の要素が含まれているためと考えられる(詳細は明記されていない)。そのため、県の予算を考える場合には、細分化して分析することが必要となろう。

【シエラ4県の歳出内訳の比率】

歳出内訳	チンボラソ県	コトパクス県	ボリーバル県	トゥングラウア県
経常支出	86.58%	89.28%	87.48%	77.69%
生産支出	0%	0%	0%	0.0053%
投資支出	10.61%	8.07%	8.27%	9.15%
資本支出	2.78%	2.50%	1.04%	3.19%
資金支出	0.025%	0.137%	3.21%	9.96%

出所：経済財政省

(<http://mef.gov.ec/stgcPortal/inicio.jsp?page=/faces/common/resumenEjecutivoPresupuesto.jsp&id=99>)

③ INECI 協力案件一覧 (Inventario de Proyectos)

Inventario de proyectos

Proyecto	Cooperante	Contraparte	Ejecutor	Institución beneficiaria	Tipo de cooperación	Sector	Inicio	Beneficiarios	Alcance	Provincias	Cantones	Costo total	Total desembolsos
ACCESO UNIVERSAL A LOS SERVICIOS DE SALUD	ORGANIZACIÓN MUNDIAL DE LA SALUD ORGANIZACIÓN PANAMERICANA DE SALUD	MINISTERIO DE AGRICULTURA y GANADERÍA, MINISTERIO DE SALUD PÚBLICA, MINISTERIO DE EDUCACIÓN Y CULTURA, MINISTERIO DE DESARROLLO URBANO Y VIVIENDA	MINISTERIO DE AGRICULTURA y GANADERÍA, MINISTERIO DE SALUD PÚBLICA, MINISTERIO DE EDUCACIÓN Y CULTURA		Técnica	Salud y saneamiento	01/01/2004 ~12/2005		Nacional			\$ 2,007,717.00	\$ 1,238,494.00
APOYO A LA SALUD COMUNITARIA: SISTEMA DE ALCANTARILLADO PARA LA COMUNIDAD DE CHAZOJUAN, ECUADOR	AYUDA EN ACCIÓN	AYUDA EN ACCIÓN ECUADOR	AYUDA EN ACCIÓN		Financiera no reembolsable	Salud y saneamiento	17/09/2004 ~09/2005	534	Cantonal	Bolivar	Echeandia	\$ 122,335.00	\$ 164,821.00
APOYO AL DESARROLLO NACIONAL DE SALUD	ORGANIZACIÓN MUNDIAL DE LA SALUD ORGANIZACIÓN PANAMERICANA DE SALUD	MINISTERIO DE AGRICULTURA y GANADERÍA, MINISTERIO DE SALUD PÚBLICA, MINISTERIO DE EDUCACIÓN Y CULTURA			Técnica	Salud y saneamiento	01/01/2005 ~12/2006		Nacional			\$ 1,011,776.00	\$ 390,266.00
AREA PROGRAMATICA NUTRICIÓN	FONDO CRISTIANO PARA NIÑOS				Técnica, Financiera no reembolsable, Donaciones	Salud y saneamiento	01/01/2005 ~12/2007		Cantonal	Carchi, Cotopaxi, Imbabura, Pichincha, Tungurahua	Ambato, Antonio Ante, Bolivar, Cevallos, Espejo, Ibarra, Latacunga, Montufar, Pedro Vicente Maldonado, Puerto Quito, Pujilí, Quito, San Miguel de los Bancos, San Miguel de Urcoquí, San Pedro de Huaca, Tisaleo, Tulcán	\$ 917,383.00	\$ 230,875.00
AREA PROGRAMATICA SALUD Y SANEAMIENTO AMBIENTAL	FONDO CRISTIANO PARA NIÑOS				Técnica, Donaciones	Salud y saneamiento	01/01/2005 ~12/2007		Cantonal	Carchi, Imbabura, Pichincha, Tungurahua	Ambato, Antonio Ante, Bolivar, Cevallos, Espejo, Ibarra, Latacunga, Montufar, Puerto Quito, Pujilí, Quito, Tisaleo, Tulcán	\$ 4,652,418.00	\$ 1,181,164.00
ASISTENCIA MEDICA Y EDUCACIÓN EN SALUD A COMUNIDADES AFECTADAS POR LEPROSA EN LOJA	ANESVAD				Financiera no reembolsable	Salud y saneamiento	01/02/2004 ~01/2005		Cantonal	Loja	Catamayo, Chaguarpamba, Gonzanama, Olmedo	\$ 90,686.00	\$ 83,129.00
ATENCIÓN MEDICA Y EDUCACIÓN EN SALUD A ENFERMOS DE LEPROSA DE LOS CANTONES DE BABA Y PUEBLO VIEJO EN LA PROVINCIA DE LOS RIOS	ANESVAD	HIJAS DE LOS SAGRADOS CORAZONES DE JESUS Y MAÍA			Financiera no reembolsable	Salud y saneamiento	01/03/2005 ~11/2005		Cantonal	Los Rios	Baba, Pueblo Viejo	\$ 54,099.00	\$ 42,256.00
ATENCIÓN MEDICA Y EDUCACIÓN EN SALUD A SEIS COMUNIDADES AFECTADAS POR LEPROSA EN LOJA	ANESVAD	HIJAS DE LOS SAGRADOS CORAZONES DE JESUS Y MAÍA			Financiera no reembolsable	Salud y saneamiento	01/04/2005 ~09/2005		Cantonal	Loja	Catamayo, Chaguarpamba, Gonzanama, Olmedo	\$ 81,362.00	\$ 81,362.00
ATENCIÓN PRIMARIA EN SALUD EN EL CANTÓN PANGUA, PROVINCIA COTOPAXI, ECUADOR	ASOCIACIÓN POR LA PAZ Y EL DESARROLLO	FUNDACIÓN ALLI CAUSI	ASOCIACIÓN POR LA PAZ Y EL DESARROLLO		Técnica	Salud y saneamiento	01/05/2005 ~04/2006	2389	Cantonal	Cotopaxi	Pangua	\$ 3,120,876.00	\$ 2,080,584.00
CADENA DE FRÍO ECU/003	LUXEMBURGO	MINISTERIO DE SALUD PÚBLICA	LUX DEVELOPMENT S.A.		Técnica, Donaciones	Salud y saneamiento	01/09/2002 ~05/2005		Nacional			\$ 3,363,245.00	\$ 2,650,000.00
CAMPANA DE PREVENCIÓN Y LUCHA CONTRA LA DISCRIMINACIÓN A LAS PERSONAS QUE VIVEN CON SIDA (PVVS): ¿A QUIÉN DEJAS TÚ QUE TE DÉ SIDA?	CRUZ ROJA ESPAÑOLA	CRUZ ROJA ECUATORIANA			Financiera no reembolsable	Salud y saneamiento	01/06/2004 ~11/2005		Provincial	Azuay, Guayas, Loja, Manabí, Pichincha, Tungurahua		\$ 41,529.00	\$ 35,392.00
CENTRO DE CONSEJERÍA EN MACHALA	CATHOLIC RELIEF SERVICES				Financiera no reembolsable	Salud y saneamiento	01/10/2005 ~09/2008	2000	Provincial	El Oro		\$ 92,844.00	\$ 52,564.00
CENTRO DE CONSEJERÍA EN MACHALA Y EN CUENCA	CATHOLIC RELIEF SERVICES				Financiera no reembolsable	Salud y saneamiento	01/10/2004 ~09/2005	1000	Cantonal	Azuay	Gualaceo	\$ 48,915.00	\$ 12,230.00
CENTRO DE SALUD MANOS DE COMPASIÓN ECUADOR	MANOS DE COMPASIÓN INTERNACIONAL				Técnica, Financiera no reembolsable	Salud y saneamiento	01/08/2004 ~12/2005	13744 personas	Cantonal	Guayas	Guayaquil	\$ 167,006.00	\$ 177,644.00
CONSOLIDACIÓN Y SOSTENIBILIDAD DE LA CASA DE SALUD AMUPAKIN.	CRUZ ROJA ESPAÑOLA	CRUZ ROJA ECUATORIANA			Financiera no reembolsable	Salud y saneamiento	01/10/2003 ~04/2005		Cantonal	Napo	Archidona	\$ 222,203.00	\$ 224,429.00
CONSTRUCCIÓN DE UN SISTEMA INTEGRADO DE AGUA PARA CUATRO COMUNIDADES - ADT MUISNE - ECUADOR	AYUDA EN ACCIÓN	FONDO ECUATORIANO POPULORUM PROGRESSIO	FONDO ECUATORIANO POPULORUM PROGRESSIO		Financiera no reembolsable	Salud y saneamiento	01/06/2005 ~06/2006	730	Cantonal	Esmeraldas	Muisne	\$ 147,223.00	\$ 147,223.00

CONSTRUCCIÓN Y MEJORAMIENTO DE 8 SISTEMAS INTEGRALES DE AGUA PARA CONSUMO HUMANO EN COMUNIDADES DEL AREA DE DESARROLLO TERRITORIAL INTAG, PROVINCIA DE IMBABURA - ECUADOR	AYUDA EN ACCIÓN	FUNDACION PRODERECHOS CIUDADANOS DE INTAG	AYUDA EN ACCIÓN		Financiera no reembolsable	Salud y saneamiento	20/09/2005 ~03/2007	1594	Cantonal	Imbabura	Cotacachi	\$ 295,068.00	\$ 88,763.00
CONSTRUCCIÓN Y PUESTA EN MARCHA DE 17 CASAS COMUNITARIAS DE SALUD EN LA PROVINCIA DE MANABI.	ENFERMERAS PARA EL MUNDO	ORGANIZACIÓN DE MUJERES SANTA MARTA			Financiera no reembolsable	Salud y saneamiento	01/10/2004 ~07/2005		Cantonal	Manabí	Chone, El Carmen, Paján, Pedernales, Pichincha, Portoviejo, San Vicente, Santa Ana, Sucre	\$ 138,000.00	\$ 137,999.00
CONTROL DE ENFERMEDADES Y RIESGOS AMBIENTALES	ORGANIZACIÓN MUNDIAL DE LA SALUD ORGANIZACIÓN PANAMERICANA DE SALUD	MINISTERIO DE AGRICULTURA y GANADERÍA, MINISTERIO DE SALUD PÚBLICA, MINISTERIO DE EDUCACIÓN Y CULTURA, MINISTERIO DE DESARROLLO URBANO Y VIVIENDA	MINISTERIO DE AGRICULTURA y GANADERÍA, MINISTERIO DE SALUD PÚBLICA, MINISTERIO DE EDUCACIÓN Y CULTUR		Técnica	Salud y saneamiento	01/01/2004 ~12/2005		Nacional			\$ 1,673,522.00	\$ 1,230,308.00
CUYES	VISION MUNDIAL INTERNACIONAL ECUADOR		VISION MUNDIAL INTERNACIONAL ECUADOR	VISION MUNDIAL INTERNACIONAL ECUADOR	Técnica, Financiera no reembolsable	Salud y saneamiento	01/10/2005 ~09/2006	750 Familias	Cantonal	Chimborazo, Cotopaxi, Imbabura, Tungurahua	Ambato, Ibarra, Latacunga, Riobamba	\$ 51,020.00	\$ 51,020.00
DERECHO DE DECIR "NO" - SALUD SEXUAL DE JOVENES	FINLANDIA				Financiera no reembolsable	Salud y saneamiento	01/01/2003 ~12/2005		Provincial	Cotopaxi, Pichincha		\$ 749,344.32	\$ 200,000.00
DESARROLLO INTEGRAL DE NIÑOS, NIÑAS Y ADOLESCENTES EN LOJA	CRUZ ROJA ESPAÑOLA				Financiera no reembolsable	Salud y saneamiento	01/12/2004 ~11/2005		Cantonal	Loja	Loja	\$ 152,695.00	\$ 12,724.00
DESPARASITACIÓN ESCOLAR Y COMUNITARIA	ANESVAD	DIOCESIS DE LOJA			Financiera no reembolsable	Salud y saneamiento	01/02/2004 ~01/2005		Cantonal	Loja	Calvas, Espíndola, Puyango	\$ 59,840.00	\$ 54,854.00
DESPARASITACIÓN ESCOLAR Y COMUNITARIA EN LA PROVINCIA DE LOJA	ANESVAD	DIOCESIS DE LOJA			Financiera no reembolsable	Salud y saneamiento	01/09/2005 ~01/2005		Cantonal	Loja	Calvas, Espíndola, Puyango, Zapotillo	\$ 30,250.00	\$ 20,361.00
ECU4G101/ECU4R201/ECU4R301 FUSA 2005	FONDO DE POBLACION DE NACIONES UNIDAS	FUNDACION SALUD AMAZONICA	FONDO DE POBLACION DE NACIONES UNIDAS, FUNDACION SALUD AMAZONICA	FUNDACION SALUD AMAZONICA	Financiera no reembolsable	Salud y saneamiento	01/01/2005 ~12/2005.		Nacional			\$ 138,827.00	\$ 138,827.00
ECU4R102/ECU4R202/ECU4R301 MSP	FONDO DE POBLACION DE NACIONES UNIDAS	MINISTERIO DE SALUD PUBLICA	FONDO DE POBLACION DE NACIONES UNIDAS, MINISTERIO DE SALUD PUBLICA	MINISTERIO DE SALUD PUBLICA	Financiera no reembolsable	Salud y saneamiento	01/01/2005 ~12/2005		Nacional			\$ 87,084.00	\$ 87,084.00
ECU4R201/ECU4R301/ECU4G101/ECU4R304 POLICIA	FONDO DE POBLACION DE NACIONES UNIDAS	POLICIA NACIONAL	FONDO DE POBLACION DE NACIONES UNIDAS	POLICIA NACIONAL	Financiera no reembolsable	Salud y saneamiento	01/01/2005 ~12/2005		Nacional			\$ 23,047.00	\$ 23,047.00
EDUCACIÓN, SALUD, ESPACIOS SALUDABLES Y PARTICIPACIÓN CIUDADANA EN 4 PARROQUIAS RURALES DEL NOROESTE DE PICHINCHA	SOLIDARIDAD INTERNACIONAL		SOLIDARIDAD INTERNACIONAL		Descentralizada	Salud y saneamiento	01/03/2004 ~09/2005	2740	Cantonal	Pichincha	Quito	\$ 314,967.00	\$ 273,006.00
ELABORACIÓN DEL PLAN NACIONAL DE MANEJO DE DESECHOS SÓLIDOS EN EL ÁREA RURAL- FORTALECIMIENTO DEL CONSEJO NACIONAL DE JUNTAS PARROQUIALES RURALES DEL ECUADOR	MÉXICO	CONSEJO NACIONAL DE JUNTAS PARROQUIALES RURALES DEL ECUADOR		CONSEJO NACIONAL DE JUNTAS PARROQUIALES RURALES DEL ECUADOR	Técnica, Sur Sur	Salud y saneamiento	15/11/2004 ~06/2005		Nacional			\$ 0.00	\$ 0.00
EQUIPAMIENTO DEL AREA MATERNO - INFANTIL DE LA CLINICA "VIRGEN DEL CISNE"	ASOCIACION HUAQUIPURA				Financiera no reembolsable	Salud y saneamiento	01/02/2005 ~07/2005		Cantonal	Guayas	La Libertad	\$ 140,239.00	\$ 114,115.00
EQUIPAMIENTO DEL DISPENSARIO MEDICO CORAZON DE MARIA EN EL GUASMO NORTE	ANESVAD	NIÑAS DE LOS SAGRADOS CORAZONES DE JESUS Y MAIA			Financiera no reembolsable	Salud y saneamiento	01/02/2005 ~09/2005		Cantonal	Guayas	Guayaquil	\$ 115,670.00	\$ 115,670.00
EQUIPAMIENTO DEL QUIRÓFANO Y SALA DE RAYOS X DE LA CASA DEL BUEN SAMARITANO EN SABANILLA	ANESVAD	FUNDACION DE ASISTENCIA SOCIAL MADRE DOLOROSA			Financiera no reembolsable	Salud y saneamiento	01/11/2005 ~02/2006		Cantonal	Guayas	Pedro Carbo	\$ 119,455.00	\$ 0.00
ESTILOS DE VIDA SALUDABLES EN EL CANTÓN CALLUMA	CRUZ ROJA ESPAÑOLA				Financiera no reembolsable	Salud y saneamiento	01/03/2004 ~02/2007		Cantonal	Bolivar	Galuma	\$ 338,249.00	\$ 188,447.00
ESTRATEGIA DEL SEGURO DE SALUD PARA POBRES	JAPON	MINISTERIO DE RELACIONES EXTERIORES	BANCO MUNDIAL, MINISTERIO DE SALUD PUBLICA		Donaciones	Salud y saneamiento	01/07/2005 ~07/2006		Nacional			\$ 631,000.00	\$ 0.00
EXPANSIÓN DE LA ESTRATEGIA DOTS (TRATAMIENTO OBSERVADO DIRECTO CONTRA LA TUBERCULOSIS) (ECU088)	COOPERATIVE FOR AMERICAN RELIEF EVERYWHERE	INSTITUTO NACIONAL DEL NIÑO Y LA FAMILIA	COOPERATIVE FOR AMERICAN RELIEF EVERYWHERE, MINISTERIO DE SALUD PUBLICA		Técnica, Financiera no reembolsable	Salud y saneamiento	01/10/2005 ~09/2010		Nacional			\$ 16,353,319.00	\$ 5,094,644.00
FAMILIA SALUDABLE PARA EL SANCO DESARROLLO DEL NIÑO	PLAN INTERNACIONAL		PLAN INTERNACIONAL INC		Financiera no reembolsable	Salud y saneamiento	01/07/1999 ~06/2005		Provincial	Azuay, Bolivar, Cañar, Chimborazo, Cotopaxi, Guayas, Loja, Los Rios, Manabí, Pichincha		\$ 13,997,408.00	\$ 2,515,634.00

FLOR DE BASTIÓN: SUPERA BARRERAS APROPIÁNDOSE DE SU SALUD SEXUAL Y REPRODUCTIVA	MÉDICOS SIN FRONTERAS ESPAÑA	MINISTERIO DE SALUD PÚBLICA	MÉDICOS SIN FRONTERAS ESPAÑA	MINISTERIO DE SALUD PÚBLICA	Técnica, Financiera no reembolsable	Salud y saneamiento	01/07/2002 ~06/2005	42963 habitantes	Cantonal	Guayas	Guayaquil	\$ 704,611.00	\$ 539,010.55
FORMACIÓN DE PROMOTORAS COMUNITARIAS DE SALUD	ASOCIACIÓN MANABÍ	FUNDACIÓN SANTA MARTA			Financiera no reembolsable	Salud y saneamiento	01/11/2005 ~07/2006		Provincial	Manabí		\$ 130,165.00	\$ 28,926.00
FORMACIÓN DE PROMOTORAS/ES DE SALUD COMUNITARIOS EN SALUD REPRODUCTIVA (EMBARAZO, PARTO, POSTPARTO). PRIMERA FASE	ENFERMERAS PARA EL MUNDO	ORGANIZACIÓN DE MUJERES SANTA MARTA			Financiera no reembolsable	Salud y saneamiento	01/07/2005 ~03/2006		Provincial	Manabí		\$ 36,773.00	\$ 24,515.00
FORTALECIMIENTO DE LA OFICINA NACIONAL DE CAPTACIÓN DE RECURSOS.	CRUZ ROJA ESPAÑOLA				Financiera no reembolsable	Salud y saneamiento	01/10/2004 ~09/2005		Nacional			\$ 30,504.00	\$ 30,158.00
FORTALECIMIENTO DE LOS SERVICIOS PÚBLICOS DE ATENCIÓN DE SALUD EN EL DISTRITO METROPOLITANO DE QUITO	BELGICA		COOPERACIÓN TÉCNICA BELGA		Técnica, Financiera no reembolsable	Salud y saneamiento	01/06/2005 ~06/2009		Cantonal	Pichincha	Quito	\$ 29,063,291.14	\$ 134,300.00
FORTALECIMIENTO DE LOS SISTEMAS LOCALES DE SALUD - ECUADOR	AYUDA EN ACCIÓN	FUNDACIÓN TIERRA VIVA, FUNDACION PRODERECHOS CIUDADANOS DE INTAG, FUNDACION CASA CAMPESINA CAYAMBE	FUNDACIÓN TIERRA VIVA, FUNDACION PRODERECHOS CIUDADANOS DE INTAG, FUNDACION CASA CAMPESINA CAYAMBE		Financiera no reembolsable	Salud y saneamiento	05/03/2005 ~09/2006		Cantonal	Imbabura, Pichincha	Cayambe, Cotacachi, Otavalo	\$ 417,914.00	\$ 234,861.00
FORTALECIMIENTO DEL SISTEMA LOCAL DE SALUD (SILOS) DEL CANTÓN PEDRO CARBO, ECUADOR	AYUDA EN ACCIÓN	CENTRO DE PROMOCIÓN RURAL	AYUDA EN ACCIÓN ECUADOR		Financiera no reembolsable	Salud y saneamiento	13/05/2005 ~05/2006	18000	Cantonal	Guayas	Pedro Carbo	\$ 113,129.00	\$ 89,347.00
FORTALECIMIENTO DE ORGANIZACIONES COMUNITARIAS PARA LA COMERCIALIZACIÓN DE PRODUCTOS DE CONSUMO BÁSICO EN LAS CIUDADES DE LA PARROQUIA DE SAN ANDRÉS DE VERA, PORTOVIEJO	FUNDACIÓN ADSIS				Financiera no reembolsable	Salud y saneamiento	01/01/2005 ~12/2005		Cantonal	Manabí	Portoviejo	\$ 22,019.00	\$ 22,019.00
HOSPITAL INDÍGENA ATOCHA	CENTRO DE ORIENTAMIENTO EDUCATIVO				Donaciones	Salud y saneamiento	01/01/2005 ~12/2005		Provincial	Bolívar, Cotopaxi, Tungurahua		\$ 25,000.00	\$ 25,000.00
IMPULSANDO LA DIFUSIÓN Y USO DE ENDEMAIN PARA LA DEFINICIÓN Y EJECUCIÓN DE POLÍTICAS Y PROGRAMAS ECU4P101 CEPAR	FONDO DE POBLACIÓN DE NACIONES UNIDAS	CENTRO DE ESTUDIO DE POBLACION Y DESARROLLO SOCIAL	CENTRO DE ESTUDIO DE POBLACION Y DESARROLLO SOCIAL	CENTRO DE ESTUDIO DE POBLACION Y DESARROLLO SOCIAL	Financiera no reembolsable	Salud y saneamiento	01/01/2005 ~12/2005		Nacional			\$ 64,000.00	\$ 64,000.00
INCREMENTO DE LOS SERVICIOS DE SALUD REPRODUCTIVA CON ORGANIZACIONES SOCIALES (ECU067)	COOPERATIVE FOR AMERICAN RELIEF EVERYWHERE				Técnica, Financiera no reembolsable	Salud y saneamiento	01/03/2002 ~05/2005	500000 personas	Cantonal	Azuay, Guayas, Imbabura	Cuenca, Ibarra, Otavalo, Santa Elena	\$ 1,732,554.00	\$ 85,070.00
INFORMACIÓN Y GESTIÓN DEL CONOCIMIENTO	ORGANIZACIÓN MUNDIAL DE LA SALUD ORGANIZACIÓN PANAMERICANA DE SALUD	MINISTERIO DE AGRICULTURA y GANADERÍA, MINISTERIO DE SALUD PÚBLICA, MINISTERIO DE EDUCACIÓN Y CULTURA, MINISTERIO DE DESARROLLO URBANO Y VIVIENDA	MINISTERIO DE AGRICULTURA y GANADERÍA, MINISTERIO DE SALUD PÚBLICA, MINISTERIO DE EDUCACIÓN Y CULTUR		Técnica	Salud y saneamiento	01/01/2004 ~12/2005		Nacional			\$ 1,317,276.00	\$ 557,185.00
LA ATENCIÓN INTEGRAL UN DERECHO PARA LAS PIVS. MSF: ACERCANDO LA TEORÍA A LA PRÁCTICA EN GUAYAQUIL	MÉDICOS SIN FRONTERAS ESPAÑA		MÉDICOS SIN FRONTERAS ESPAÑA	MINISTERIO DE SALUD PÚBLICA	Técnica, Financiera no reembolsable	Salud y saneamiento	01/12/2003 ~06/2008	175207	Cantonal	Guayas	Guayaquil	\$ 2,432,319.22	\$ 1,103,302.55
MEJORA DE INFORMACIÓN DEMOGRÁFICA	BANCO INTERAMERICANO DE DESARROLLO				Técnica	Salud y saneamiento	06/01/2004 ~06/2006		Nacional			\$ 770,000.00	\$ 253,678.00
MEJORA DE LAS CONDICIONES DE SANEAMIENTO AMBIENTAL Y APOYO A LA CONSOLIDACIÓN DE SERVICIOS DE SALUD EN 17 CANTONES DE ECUADOR. SEGUNDA FASE	AYUDA EN ACCIÓN	FONDO ECUATORIANO POPULORUM PROGRESSIO, CENTRO DE PROMOCIÓN RURAL, FUNDACIÓN TIERRA VIVA	FONDO ECUATORIANO POPULORUM PROGRESSIO, CENTRO DE PROMOCIÓN RURAL, FUNDACIÓN TIERRA VIVA		Financiera no reembolsable	Salud y saneamiento	01/07/2004 ~12/2005		Cantonal	Azuay, Bolívar, Chimborazo, Cotopaxi, Esmeraldas, Guayas, Imbabura, Morona, Napo, Pichincha, Tungurahua	Cayambe, Cotacachi, Echeandía, Gualaico, Guano, Guaranda, Morona, Muisne, Pedro Carbo, Queno, Quito, Salcedo, Santa Elena, Santo Domingo, Sigsig, Sucúa, Tena	\$ 865,827.00	\$ 236,032.00
MEJORAMIENTO DE LAS CONDICIONES DE SALUD Y ALIMENTACIÓN, MEDIANTE LA CONSTRUCCIÓN DE 7 COMEDORES ESCOLARES, TUNGURAHUA, ECUADOR	AYUDA EN ACCIÓN		AYUDA EN ACCIÓN ECUADOR		Financiera no reembolsable	Salud y saneamiento	15/05/2005 ~05/2006	3351	Cantonal	Chimborazo, Tungurahua	Guano, Queno	\$ 35,814.00	\$ 162,914.00
MIXED SHIPMENT	VISIÓN MUNDIAL INTERNACIONAL ECUADOR		VISIÓN MUNDIAL INTERNACIONAL ECUADOR	VISIÓN MUNDIAL INTERNACIONAL ECUADOR	Financiera no reembolsable	Salud y saneamiento	01/10/2004 ~09/2005	240	Provincial	Chimborazo, Cotopaxi, Imbabura, Tungurahua		\$ 961.00	\$ 961.00
OFICINA DE CRUZ ROJA ESPAÑOLA EN ECUADOR 2004 - 2005	CRUZ ROJA ESPAÑOLA				Financiera no reembolsable	Salud y saneamiento	01/10/2004 ~09/2005		Nacional			\$ 14,928.00	\$ 14,759.00

OFICINA DE CRUZ ROJA ESPAÑOLA EN ECUADOR 2005 - 2006	CRUZ ROJA ESPAÑOLA	CRUZ ROJA ECUATORIANA			Financiera no reembolsable	Salud y saneamiento	01/10/2005 ~09/2006		Nacional			\$ 15,195.00	\$ 3,799.00
PARTO ATENDIDO POR PERSONAL CALIFICADO	FAMILY CARE INTERNATIONAL	MINISTERIO DE SALUD PÚBLICA			Técnica	Salud y saneamiento	01/01/2005 ~08/2005		Cantonal	Tungurahua	Ambato, San Pedro de Pelileo, Santiago de Pillaro	\$ 26,784.00	\$ 25,986.00
POLLOS	VISION MUNDIAL INTERNACIONAL ECUADOR		VISION MUNDIAL INTERNACIONAL ECUADOR	VISION MUNDIAL INTERNACIONAL ECUADOR	Técnica, Financiera no reembolsable	Salud y saneamiento	01/10/2005 ~09/2006	450 familias	Cantonal	Chimborazo, Cotopaxi, Imbabura, Tungurahua	Ambato, Ibarra, Latacunga, Riobamba	\$ 1,600.00	\$ 1,600.00
POTENCIAR A LA SOCIEDAD INDÍGENA EN LA DEFENSA DE SUS DERECHOS DE SALUD, INCORPORANDO CONTENIDOS DE SALUD SEXUAL Y REPRODUCTIVA EN LAS ÁREAS DE SALUD Y DE LA MUJER EN LA ORGANIZACIÓN DE TERCER GRADO,	FAMILY CARE INTERNATIONAL				Financiera no reembolsable	Salud y saneamiento	01/07/2005 ~11/2005		Cantonal	Bolivar	Caluma, Chillanes, Chimbo, Echeandia, Guaranda, Las Naves, San Miguel	\$ 9,858.00	\$ 9,828.00
PRENATAL ECUADOR	FUNDACIÓN DE WAAL	PRENATAL ECUADOR	PRENATAL ECUADOR		Técnica, Financiera no reembolsable, Donaciones	Salud y saneamiento	01/01/2000 ~12/2006	500 profesionales	Nacional			\$ 124,900.00	\$ 819,758.00
PREPARACIÓN DE LA MODERNIZACIÓN DE LA RED DE SERVICIOS DE SALUD -MODERSA	PROGRAMA DE LAS NACIONES UNIDAS PARA EL DESARROLLO	MINISTERIO DE SALUD PÚBLICA	MISIÓN ALIANZA NORUEGA EN ECUADOR, MINISTERIO DE SALUD PÚBLICA		Técnica, Financiera no reembolsable	Salud y saneamiento	01/10/1997 ~06/2005	75000 personas	Nacional			\$ 254,985.00	\$ 689,941.00
PREVENCIÓN Y CURACIÓN DE CEGUERA Y SORDERA Y EDUCACIÓN Y REHABILITACIÓN DE PERSONAS CON DISCAPACIDAD VISUAL, AUDITIVA Y OTRAS 2005	CHRISTOFFEL-BLINDENMISSION		CHRISTOFFEL-BLINDENMISSION		Técnica	Salud y saneamiento	01/01/2005 ~12/2005		Provincial	Azuay, Esmeraldas, Guayas, Loja, Manabí, Pichincha, Tungurahua		\$ 299,227.85	\$ 186,748.10
PRODUCCIÓN DE LOS CURSOS DE PRIMEROS AUXILIOS Y ENFERMEDADES DE TRANSMISIÓN SEXUAL Y SIDA EN LA PROVINCIA DE MANABÍ.	FUNDACIÓN SALUD Y SOCIEDAD, SECCIÓN "ENFERMERAS PARA EL MUNDO"				Financiera no reembolsable	Salud y saneamiento	01/10/2004 ~02/2005		Cantonal	Manabí	Portoviejo	\$ 18,260.00	\$ 10,956.00
PROGRAMA DE APOYO AL SECTOR SALUD EN ECUADOR (PASSE) CF: N° ALA/2004/016-916	COMISIÓN EUROPEA	MINISTERIO DE SALUD PÚBLICA, INSTITUTO ECUATORIANO DE COOPERACION INTERNACIONAL	MINISTERIO DE SALUD PÚBLICA		Técnica, Financiera no reembolsable	Salud y saneamiento	01/04/2005 ~04/2010	300000	Provincial	Bolivar, Chimborazo, Cotopaxi		\$ 45,125,088.61	\$ 3,318,000.00
PROGRAMA DE ATENCIÓN ESCOLAR ODONTOLÓGICA	ANESVAD				Financiera no reembolsable	Salud y saneamiento	01/06/2004 ~03/2005		Cantonal	Guayas	Guayaquil	\$ 21,374.00	\$ 14,962.00
PROGRAMA DE ATENCIÓN MATERNO INFANTIL Y NUTRICIÓN	MOVIMIENTO LAICOS AMÉRICA LATINA	FUNDACIÓN AYUDAME A VIVIR	MOVIMIENTO LAICOS AMÉRICA LATINA		Financiera no reembolsable	Salud y saneamiento	01/02/2005 ~02/2007		Provincial	Pichincha		\$ 196,000.00	\$ 72,000.00
PROGRAMA DE DESARROLLO DE ZONAS URBANO MARGINALES DE GUAYAQUIL (ZUMAR) CF: ECU/B7-3100/18/98/0307	COMISIÓN EUROPEA	MUNICIPIO DE GUAYAQUIL	MUNICIPIO DE GUAYAQUIL		Técnica, Financiera no reembolsable	Salud y saneamiento	01/01/2002 ~07/2006	70000	Cantonal	Guayas	Guayaquil	\$ 9,066,135.63	\$ 4,213,498.22
PROGRAMA DE DESARROLLO INTEGRAL	VECINOS MUNDIALES	CENTRO MEDICO DE ORIENTACIÓN Y PLANIFICACIÓN FAMILIAR			Financiera no reembolsable	Salud y saneamiento	01/06/2005 ~06/2006		Cantonal	Bolivar, Chimborazo, Cotopaxi, Imbabura	Alausi, Colta, Guamote, Ibarra, Otavalo, Riobamba, Salcedo	\$ 180,432.00	\$ 157,896.00
PROGRAMA DE EDUCACIÓN NUTRICIONAL PARA LOS PROGRAMAS SOCIALES DE ALIMENTACIÓN DEL GOBIERNO ECUATORIANO	COMISIÓN EUROPEA	MINISTERIO DE SALUD PÚBLICA	SECRETARÍA TÉCNICA DEL FRENTE SOCIAL		Financiera no reembolsable	Salud y saneamiento	15/09/2003 ~11/2005	67000	Provincial	Chimborazo, Esmeraldas, Imbabura, Loja, Los Rios, Manabí, Morona Santiago, Napo		\$ 1,033,640.04	\$ 560,490.00
PROGRAMA DE SALUD COMUNITARIA Y PREVENTIVA EN COMUNIDADES INDÍGENAS DE GUAMOTE	ANESVAD				Financiera no reembolsable	Salud y saneamiento	01/09/2004 ~08/2005		Cantonal	Chimborazo	Guamote	\$ 44,305.00	\$ 14,769.00
PROGRAMA DE SALUD INTEGRAL EN LA PROVINCIA DE ESMERALDAS, PSIE	COMISIÓN EUROPEA	MINISTERIO DE SALUD PÚBLICA	MINISTERIO DE SALUD PÚBLICA	MINISTERIO DE SALUD PÚBLICA	Técnica, Financiera no reembolsable	Salud y saneamiento	01/08/2002 ~08/2007	100000	Nacional			\$ 7,756,000.42	\$ 1,137,600.00
PROGRAMA INTEGRAL DE SALUD Y DESARROLLO EN LA AMAZONÍA ECUATORIANA	MEDICUS MUNDI				Financiera no reembolsable	Salud y saneamiento	01/03/2004 ~02/2006		Cantonal	Orellana, Sucumbios	Aguanico, La Joya de los Sachas, Loreto, Orellana, Shushufindi	\$ 738,174.00	\$ 307,573.00
PROGRAMA NACIONAL DE ALIMENTACIÓN Y NUTRICIÓN PANN 2000	PROGRAMA DE LAS NACIONES UNIDAS PARA EL DESARROLLO	MINISTERIO DE SALUD PÚBLICA	MINISTERIO DE SALUD PÚBLICA		Técnica, Financiera no reembolsable	Salud y saneamiento	31/12/1999 ~12/2006		Nacional			\$ 1,452,155.00	\$ 1,291,100.00
PROGRAMA NAR, DE PREVENCIÓN Y ATENCIÓN A NIÑOS DE RIESGO PSICO-NEURO-SENSORIAL	ESPAÑA	MINISTERIO DE SALUD PÚBLICA	JUNTA DE ANDALUCÍA		Descentralizada	Salud y saneamiento	01/01/1997 ~12/2006		Provincial	Azuay, Esmeraldas, Guayas, Manabí, Napo, Pichincha		\$ 1,539,130.00	\$ 1,686,245.00
PROGRAMA ONUSIDA ECUADOR	PROGRAMA DE LAS NACIONES UNIDAS PARA EL DESARROLLO	MINISTERIO DE SALUD PÚBLICA		MINISTERIO DE SALUD PÚBLICA, MINISTERIO DE EDUCACIÓN Y CULTURA	Técnica, Financiera no reembolsable	Salud y saneamiento	01/07/2004 ~12/2006		Nacional			\$ 121,250.00	\$ 19,601.00
PROGRAMA SANITARIO CON ORGANIZACIONES	INTERMÓN OXFAM		FUNDACIÓN ALI CAUSTI		Financiera no reembolsable	Salud y saneamiento	01/07/2005 ~07/2006	22763 INDÍGENAS	Cantonal	Tungurahua	Ambato	\$ 113,922.78	\$ 71,099.21
PROGRAMAS DE SALUD CON COMUNIDADES QUICHUAS	SUIZA		CRUZ ROJA SUIZA		Técnica, Financiera no reembolsable	Salud y saneamiento	01/01/2005 ~12/2005		Nacional			\$ 664,451.72	\$ 992,215.12

PROMOCIÓN DE LA SALUD Y PARTICIPACIÓN CIUDADANA EN LA AMAZONÍA Y SIERRA ECUATORIANAS	MEDICUS MUNDI ANDALUCÍA		MEDICUS MUNDI ANDALUCÍA		Financiera no reembolsable	Salud y saneamiento	01/04/2005 ~03/2007	136457 personas	Cantonal	Orellana, Pichincha	Aguarico, La Joya de los Sachas, Loreto, Orellana, Quito	\$ 851,546.00	\$ 140,626.00
PROYECTO DE PROMOCIÓN DE DERECHOS SEXUALES Y REPRODUCTIVOS DE LOS Y LAS ADOLESCENTES	BELGICA	INSTITUTO NACIONAL DEL NIÑO Y LA FAMILIA CONSEJO NACIONAL DE MUJERES	COOPERACIÓN TÉCNICA BELGA		Técnica, Financiera no reembolsable	Salud y saneamiento	01/10/2003 ~10/2008	102400	Cantonal	Azuay, Chimborazo, El Oro, Esmeraldas, Guayas, Imbabura, Manabí, Napo, Pichincha, Sucumbios, Tungurahua	Ambato, Cuenca, Esmeraldas, Guayaquil, Ibarra, Lago Agrio, Machala, Manita, Quito, Riobamba, Santo Domingo, Tena	\$ 2,772,574.00	\$ 461,645.98
PROYECTO DE SALUD LAS PAMPAS	FUNDACIÓN TERREDES HOMMES - ITALIA				Donaciones	Salud y saneamiento	01/02/2005 ~01/2006		Cantonal	Cotopaxi	Sigchos	\$ 169,328.00	\$ 169,328.00
PROYECTO SANTE/ECU-007 REHABILITACIÓN Y EQUIPAMIENTO DE 30 DISPENSARIOS DE SALUD	LUXEMBURGO	MINISTERIO DE SALUD PÚBLICA	COOPERACIÓN TÉCNICA DE LUXEMBURGO		Técnica, Donaciones	Salud y saneamiento	01/11/2001 ~12/2005	100000	Nacional			\$ 1,050,000.00	\$ 641,713.00
PROYECTO SOCIO-SANITARIO EN APOYO AL PLAN BINACIONAL DE PAZ ECUADOR - PERÚ	ITALIA	MINISTERIO DE SALUD PÚBLICA, PLAN BINACIONAL			Donaciones	Salud y saneamiento	01/06/2001 ~12/2006	30000	Cantonal	Loja	Macará, Sozoranga, Zapotillo	\$ 2,693,358.28	\$ 1,273,237.38
QUALITY ASSURANCE PROJECT, OAP, PROYECTO DE GARANTÍA DE CALIDAD.	ESTADOS UNIDOS	MINISTERIO DE SALUD PÚBLICA	CENTER FOR HUMAN SERVICES		Técnica	Salud y saneamiento	01/10/2002 ~09/2007		Nacional			\$ 650,000.00	\$ 640,298.00
RED DE CONSTRUCCIÓN SOCIAL DE LA SALUD DE SAN JUAN, SAN BARTOLOMÉ Y LUDO, SIGSIG - ECUADOR	AYUDA EN ACCIÓN	FUNDACIÓN ECOLÓGICA RUKCHARINA	AYUDA EN ACCIÓN ECUADOR		Financiera no reembolsable	Salud y saneamiento	15/12/2004 ~02/2006	12886	Cantonal	Azuay	Gualaceo, Sigsig	\$ 448,753.00	\$ 115,948.00
RED DE PROMOTORES DE SALUD EN BARRIOS UNIDOS DE MANTA	ANESVAD				Financiera no reembolsable	Salud y saneamiento	01/04/2004 ~03/2005		Cantonal	Manabí	Manta	\$ 88,447.00	\$ 66,335.00
RED DE PROMOTORES DE SALUD EN LOS BARRIOS UNIDOS DE MANTA, AÑO 2005	ANESVAD	CENTRO DE PROMOCIÓN SOCIAL RÍO MANTA			Financiera no reembolsable	Salud y saneamiento	01/03/2005 ~11/2005		Cantonal	Manabí	Manta	\$ 39,410.00	\$ 39,410.00
RED PRENATAL AMÉRICA LATINA	FUNDACIÓN DE WAAL		FUNDACIÓN DE WAAL		Técnica, Financiera no reembolsable, Donaciones	Salud y saneamiento	01/01/2000 ~12/2006	2000 profesionales	Nacional			\$ 2,648,169.00	\$ 887,922.00
RESPUESTAS MULTISECTORIALES AL VIH-SIDA	PROGRAMA DE LAS NACIONES UNIDAS PARA EL DESARROLLO	MINISTERIO DE SALUD PÚBLICA			Técnica, Financiera no reembolsable	Salud y saneamiento	01/08/2004 ~12/2006		Nacional			\$ 52,050.00	\$ 38,022.00
SALUD AMBIENTAL EN EL CANTÓN CALLUMA (NIUVA ESPERANZA)	CRUZ ROJA ESPAÑOLA	CRUZ ROJA ECUATORIANA			Financiera no reembolsable	Salud y saneamiento	01/04/2004 ~03/2005		Cantonal	Bolívar	Caluma	\$ 57,411.00	\$ 58,093.00
SALUD BUCAL EN COMUNIDADES RURALES DE LA PROVINCIA DE LOJA	ANESVAD	DIÓCESIS DE LOJA			Financiera no reembolsable	Salud y saneamiento	01/02/2005 ~01/2006		Cantonal	Loja	Calvas, Espindola, Puyango	\$ 60,966.00	\$ 55,886.00
SALUD COMUNITARIA	VISIÓN MUNDIAL INTERNACIONAL ECUADOR		VISIÓN MUNDIAL INTERNACIONAL ECUADOR	SALUD COMUNITARIA	Técnica, Financiera no reembolsable	Salud y saneamiento	01/10/1998 ~09/2005	650	Cantonal	Carchi	Espejo, Mira	\$ 41,667.00	\$ 45,205.00
SALUD COMUNITARIA EN EL CANTÓN GUARANDA (SAN LUIS DE PAMBIL)	CRUZ ROJA ESPAÑOLA				Financiera no reembolsable	Salud y saneamiento	01/03/2002 ~06/2005		Cantonal	Bolívar	Guaranda	\$ 411,873.00	\$ 416,601.00
SALUD EN LAS COMUNIDADES INDÍGENAS DE LA AMAZONÍA	CRUZ ROJA ESPAÑOLA				Financiera no reembolsable	Salud y saneamiento	01/03/2004 ~02/2005		Cantonal	Zamora Chinchipe	Zamora	\$ 83,082.00	\$ 83,741.00
SALUD, NUTRICIÓN Y MICRONUTRIENTES	FONDO DE NACIONES UNIDAS PARA LA INFANCIA -UNICEF-		MINISTERIO DE SALUD PÚBLICA, FUNDACIÓN EUGENIO ESPEJO, CORPORACIÓN BIOTECNOLOGIA DEL ECUADOR	FUNDACIÓN EUGENIO ESPEJO, CORPORACIÓN BIOTECNOLOGIA DEL ECUADOR	Técnica, Financiera no reembolsable	Salud y saneamiento	01/01/2004 ~12/2008	450031	Nacional			\$ 3,725,000.00	\$ 2,212,413.94
SISTEMA DE SALUD EN EL CANTÓN ARCHIDONA. SEGUNDA FASE	MEDICUS MUNDI				Financiera no reembolsable	Salud y saneamiento	01/09/2003 ~09/2005		Cantonal	Napo	Archidona	\$ 1,003,505.00	\$ 646,003.00
SISTEMA DE SALUD PARA EL CANTÓN ARCHIDONA	MEDICUS MUNDI NAVARRA				Financiera no reembolsable	Salud y saneamiento	01/10/2003 ~09/2005.		Cantonal	Napo	Archidona	\$ 1,048,795.00	\$ 1,048,795.00
SOPORTE DE LA OFICINA DE PLANIFICACIÓN Y PROYECTOS (5ª FASE).	CRUZ ROJA ESPAÑOLA				Financiera no reembolsable	Salud y saneamiento	01/07/2003 ~06/2005		Nacional			\$ 528,938.00	\$ 535,229.00
SUPERVIVENCIA MATERNA (ECU090)	COOPERATIVE FOR AMERICAN RELIEF EVERYWHERE	MINISTERIO DE SALUD PÚBLICA	COOPERATIVE FOR AMERICAN RELIEF EVERYWHERE		Técnica, Financiera no reembolsable	Salud y saneamiento	01/11/2005 ~09/2006	40 mujeres embarazadas	Cantonal	Imbabura	Otavalo	\$ 14,765.00	\$ 184.00
UNIDOS PARA COMBATIR EL VIH/SIDA EN ECUADOR "UNIVIDA" (ECU086)	COOPERATIVE FOR AMERICAN RELIEF EVERYWHERE	CENTRO MEDICO DE ORIENTACIÓN Y PLANIFICACIÓN FAMILIAR	COOPERATIVE FOR AMERICAN RELIEF EVERYWHERE		Técnica, Financiera no reembolsable	Salud y saneamiento	01/06/2005 ~03/2006	10000 personas	Provincial	Guayas, Imbabura		\$ 106,250.00	\$ 85,997.00
VIH / SIDA	VISIÓN MUNDIAL INTERNACIONAL ECUADOR		VISIÓN MUNDIAL INTERNACIONAL ECUADOR	VISIÓN MUNDIAL INTERNACIONAL ECUADOR	Técnica, Financiera no reembolsable	Salud y saneamiento	01/10/2004 ~09/2005	1200	Cantonal	Pichincha	Quito	\$ 2,320.00	\$ 2,320.00

④エクアドルのドナー機関・国の主要貧困関連プロジェクト

1
2007年7月27日

【エクアドルのドナー機関・国の主要貧困関連プロジェクト(シエラ(山岳地帯)・チンボラソ県)】

I 世界銀行(WB)

No	プロジェクト	実施機関	期間	融資金額	セクター	備考
1.	チンボラソ生産投資プロジェクト Chimborazo Productive Investment Project (PIDD)	チンボラソ県審議会	2007/7-	US \$ 7,000,000 (GEF・IBRD) (US \$ 11,300,000 中)	環境・灌漑排水 (65%)・道路 (35%)	天然資源の管理慣行の促進を通じて、チンボラソ県のパラモ及び高地エコシステムの持続的な保全と回復を支援し、農村世帯の生産と市場へのアクセスを増加させる。プロジェクト・サイトは、チンボラソ県チヤンボ川流域、チヤンチヤン川流域。
2.	農村貧困削減・地方開発プロジェクト(II) Second Rural Poverty Alleviation and Local Development Project (PROLOCAL II)	社会福祉省・貧困削減・農村開発プロジェクト実施機関 (PROLOCAL)	2007/5-	US\$30,000,000 (IBRD) (US\$40,000,000 中)	貧困対策・農村開発	農村のエンパワーメントを支援し、地方サービス向上と共に、貧困世帯の福祉を改善するための生産的資産に対するアクセスを増大させることを目的とする。※
3.	農村貧困削減・地方農村開発プロジェクト(I) Poverty Reduction and Local Rural Development (PROLOCAL)	社会福祉省・貧困削減・農村開発プロジェクト実施機関 (PROLOCAL)	2001/7-2007/8	US\$25,200,000(BRD) (US\$50,300,000 中)	貧困対策・農村開発	・目的は PROLOCAL II と同様。内容は、(1)郡、地区、コミュニティレベルにおける社会資本の形成の促進、(2)NGO を通じた地元関係者に対する研修、(3)インフラ、社会地理的な組織の生産能力等に必要需要主導型の財源の確立から構成。 ・2007/7 に終了予定の PROLOCAL I のプロジェクト地域は、マナビ県、ロス・リオス県、アンデス山脈地域、フボネス河流域、アンヘル河流域。
4.	先住民・アフロ系エクアドル人開発プロジェクト(II) Second Indigenous and Afroecuadorian People	CODENPE(エクアドル民族審議会) CODAE(エクアドル・アフロ系エクアドル人開発公社)	2004/6-2009/9	US\$34,000,000(IBRD) (US\$45,000,000 中)	社会開発	社会組織の強化、開発に対する知識・文化の向上、天然資源の運営、地方投資、CODENPE、及び CODAE の制度的強化を行う。キトに本部が、エスメラルダス、リオ

Development Project (PRODEPINE II)					バンバ、クエンカ、テナ、マカス、ラリベル タッドに地方事務所が設置されている。
---------------------------------------	--	--	--	--	--

※“EVALUACION SOCIAL DEL PROYECTO DE DESARROLLO DE LA PROVINCIA DE CHIMBORAZO, EN LAS CUENCAS DE LOS RIOS CHAMBO Y CHANCHAN-CHIMBO” (2007年6月発行)は http://www-wds.worldbank.org/external/WDSContentServlet/WDSP/IB/2007/07/20/000011823_20070720153116/Rendered/PDF/IP2310EVALUAC1BORAZO0PIDD01FINAL21.pdf に掲載。

II 米州開発銀行 (IDB)

No	プロジェクト	実施機関	期間	融資額	セクター	備考
1.	エクアドル・先住民 企業組合支援プロジェクト Support for Indigenous Enterprise Corporation of Ecuador	エクアドル先住民 企業組合 Corporación Empresarial Indígena de Ecuador	承認日: 2006/12/20	US\$150,000 (US\$253,594 中)	社会投資	セメント工場購入に必要な資金調達のため の関連調査と活動を通じて、チンボラソ 県の先住民コミュニティーに対する支援を 行う。
2.	チンボラソ・タイタ・バイオ組合: 競争力・市場アクセス 向上プロジェクト CORPOBICH Competitiveness and Market Access Improvement	チンボラソ・タイタ・バイオ 組合 Corporación de Productores y Comercializadores Orgánicos “Bio Taita Chimboraço” (CORPOBICH)	2006/11-	US\$82,043 (US\$148,473 中)	農業・ 農村開発	チンボラソ県の小規模農業生産者によって 商品化された農産物の国際市場に対する 競争力とアクセスの向上を目的とする。具 体的な活動は、タイタ・バイオ組合 (CORP OBICH) の有機キヌア等の生産品の国際 市場における商品化を強化することであ る。

III 国連食糧農業機関 (FAO)

No	プロジェクト	実施機関	期間	融資額	セクター	備考
1.	ボリビア、エクアドル、ペルー のアンデス高地における伝統 農産品救済支援プロジェクト Fortalecimiento de Organizaciones Indígenas y Apoyo al Rescate de Productos Tradicionales en Zonas Altoandinas de Bolivia.	農牧水産省 チンボラソ県審議会 チンボラソ工科大学 Julián Quito 調査顧問 センター 有機作物・生産者・販売 者連盟 “La Huerta” チンボラソ種子連盟	2007-2011	US\$1,296,790	農業	農村の先住民組織を強化することにより、 先住民世帯の食糧安全保障の改善を目 指す。実施機関として FAO が、資金面 ではニュージーランド政府が協力を 行う。

	Ecuador y Perú (西語)	(APROSECH) Fundación Marco				
2.	チンボタン県クイ生産・商品化・食品加工強化プロジェクト Fortalecimiento de la Producción, Comercialización y Faneamiento de Cuyes en la provincia de Chimborazo (西語)	—	2007-2011	US\$9,921	畜産業	チンボタン県において、先住民の重要なタンパク源となっている生産・商品化・食品加工を強化する。
3.	アンデス地域 鳥インフルエンザ早期発見緊急支援プロジェクト Asistencia de emergencia para la detección temprana de la influenza aviar en la Región Andina (西語)	エクアドル農牧衛生局 (SESA)	2006-2007	US\$500,000	農牧業・衛生	高病原性インフルエンザの流行に関する事前警告及び早期対応に関する計画を強化する目的で、同インフルエンザに関する情報を発出・共有するためのアンデス地域における発見能力を向上させる。

IV 欧州共同体 (EU)・欧州委員会 (EC)

No	プロジェクト	実施機関	期間	融資金額	セクター	備考
1.	エクアドル保健セクター支援プログラム Support programme for the Healthcare sector in Ecuador (PASSE)	エクアドル政府・地方政府	2005/3—2009/3	€28,000,000 (€35,648,820 中)	保健・衛生・水	保健促進、予防医療、疾病予防、プライマリー・ヘルスケアを土台とした保健セクターの改革プロジェクト及び総合・文化間のヘルスケア・モデルを支援する。プロジェクト・サイトは、チンボタン県、コトパクス県、ボリバーバル県。
2.	農村貧困削減・地方農村開発プロジェクト Poverty Reduction and Local Rural Development (PROLOCAL)	社会福祉省・貧困削減・農村開発プロジェクト実施機関 (PROLOCAL)	2001/6-2007/12 (EUの資料によれば、世銀発表の期間と若干異なる)	€13,200,000 (US\$50,300,000 中)	貧困対策・農村開発	上記(世銀)参照。農村における貧困問題の取り組み、及び公正さと包摂の改善を通じて、雇用、生産、所得増進、天然資源運営等の機会に対するアクセスを容易にすることを目的とする。プロジェクト・サイトは 6 地域、31 郡、120 地区。

V スイス開発協力公社(COSUDE)

No	プロジェクト	実施機関	期間	融資金額	セクター	備考
1.	農村企業開発のための 生産者組織化プロジェクト Organized Producers for Rural Enterprise Development (PODER)	エクアドル農業サービ ス・センター(CESA) INTERCOOPERATION (スイスNGO)	2006/8-2009/12	CHF3,020,000	農業・流通	生産品に付加価値をつけることで市場に おける生産品の多様化を目指し、企業経 営及び市場の促進を図る。異なるレベル の農民経済組織をまとめ、市場における 生産品の取り扱いを容易にすると共に、 農産物の商品化に関するテーマを扱う。 裨益者数はシエラ中部・南部7県の約 6,000世帯。
2.	チンボラソ県リクト地区 灌漑・農業開発プロジェクト Irrigation and Agricultural Development en Licito, Chimborazo	エクアドル農業サービ ス・センター(CESA) チンボラソ開発公社 (CODERECH) 農民組織 CODOCAL 等	2004/1-2007/12	CHF786,000 US\$604,000	農業開発・ 灌漑	・チンボラソ県リオバンバン郡リクト地区の先 住民を中心とする農民世帯の所得、福 祉、社会的地位の向上を目指し、貧困問 題に取り組む。 ・既に3フェーズが終了しており(1990年 —2003年)、本プロジェクトが最終フェ ーズとなる。1,300世帯が属する1,670ヘク タールを対象とする灌漑システムを建設。

VI ベルギー技術協力公社(CTB)

No	プロジェクト	実施機関	期間	融資金額	セクター	備考
1.	エクアドル北部食肉生産 プロジェクト Developing healthy meat production in north Ecuador (PROCANOR)	農牧水産省・地方政府	2004/7-2009/7	€4,000,000	畜産業・ 流通	・シエラ北部の中小規模の畜産業生産者 (牛、豚、クイ)の経済参加と決定力を 強化し、食肉生産、加工、販売プロセスを 改善することで、生活水準の向上を目指 す。 ・プロジェクト・サイトはカルチ県、インバ ラ県及びピチンチャ県の12郡であり、裨 益者は4,000世帯となる予定。 URL: http://www.procanor.com/

Ⅷスペイン国際協力庁(AECI)

No	プロジェクト	実施機関	期間	融資金額	セクター	備考
1.	貧困対策 地域戦略プロジェクト Proyecto Estrategias Territoriales de Lucha contra Pobreza(ProODM) (西語)	エクアドル県審議会連合 (CONCOPE)	2005-2009	—	貧困削減	・地域開発に向けた地方政府の指導力の強化を通じ、各県が貧困削減戦略を掲げ、ミレニアム目標(ODM)を遂行する。また、ODMの指標を基に、企画・運営の手段を提供する計画を策定する。 ・パイロット・サイトはピチンチャ県、ポリバル県、オレジャンナ県、マナビ県、ロス・リオス県、ガラパゴス県。
2.	対スペイン・エクアドル債務 スワップ・プログラム Programa de Conversión de Deuda de la República de Ecuador frente a España(西語)	経済・財務省 地方政府	2005/3-	—	経済・社会 開発	・エクアドルの対スペイン債務のスワップ・メカニズムを Fondo Ecuador-España を通じて実施することにより、同国の経済成長及び社会開発に資することを目的とする。 ・2007年6月、経済・財務相は、スペイン政府とチンボロン県アラウシ郡に対する教育インフラ建設に関する契約に署名。 (US\$68,021.27. 計 US\$86,701.27 中)

Ⅷイタリア政府

No	プロジェクト	実施機関	期間	融資金額	セクター	備考
1.	エクアドル政府及びイタリア 政府間の開発プロジェクト に係る 債務スワップに関する合意 Acuerdo sobre la Conversión de la Deuda en Proyectos de Desarrollo entre el Gobierno de la República del Ecuador y el Gobierno de la República Italiana (西語)	経済・財務省 地方政府 FONDO Italo- Ecuatoriano	合意署名日: 2003/3	—	貧困削減・ 社会開発	・エクアドルの対イタリア債務(US\$2,700 万分)のスワップ・メカニズムを通じて、同 国の社会セクター及び貧困地域における プロジェクトを実施する。合同委員会であ る FONDO Italo-Ecuatoriano が運営。 ・2007年6月、チンボロン県において、上 記メカニズムを使った水道システム及び植 林に関するプロジェクトの実施に関する契 約が締結。プロジェクトの期間は前者が6 ヶ月、後者が2年間となる見込み。

IX キューバ政府

No	プロジェクト	実施機関	期間	融資金額	セクター	備考
1.	識字教育・生涯教育 プログラム Programa de Alfabetización y Educación por la Vida “Yo sí puedo” (西語)	地方政府	実施中	—	識字教育	<ul style="list-style-type: none"> ・キューバの教育メソッド“Yo sí puedo”を使った識字教育推進プログラム。コトパクシ県、チンボラソ県、トゥングラウア県他全国16県において識字教育用教室を建設し、キューバ人コーデイネータ17人が技術協力を提供しているが、これにはエクアドル人教師の育成も含まれている。なお、本年チンボラソ県では12,000人が終了予定。 ・国連世界食糧計画(WFP)も、上記プログラムの女性参加者に対する食糧配給を通じた協力を実施している。

※－は未公表

以上

⑤ コレア政権の主要な国策計画

【コレア政権の主要な国家計画】

2007年6月20日

計画名	計画発表年月	分野	計画発表機関	概要・備考	URL
Plan Estratégico de Desarrollo de Turismo Sostenible de Ecuador 2006-2020 (PLANDETUR 2020) エクアドル持続的観光開発戦略計画 2006-2020	2006年	観光	観光省	<ul style="list-style-type: none"> 観光業に従事する各セクターによる参加型プロセスに取り組むための計画であり、貧困の緩和、公正さ、持続性、競争力、地方分権化の原則の下で持続的観光の発展モデルを提案している。競争可能な分野を特定し発展させると共に、経済的なインパクトを最大限活用することを目的とする。 スペイン政府とIDBが協力。 コレア政権下でも適用。 	http://www.vivecuador.com/PlanDETUR2020/index2.htm (概要)
Plan Decenal de Educación del Ecuador 2006-2015 エクアドル教育10カ年計画 2006-2015	2006年9月27日	教育	教育省	<ul style="list-style-type: none"> 権利と義務の観点から、公正さを伴った教育の質を保証することを目的とし、幼児教育・一般基礎教育の普及、中等教育課程登録者の増加、文盲の撲滅、教育インフラの改良、教育の質と公正さの改善を含む計8つの政策を提示。 2006年11月、上記政策に対する承認の是非が国民投票で問われ、承認された。 コレア政権下でも適用。 	http://www.oei.es/quipu/ecuador/PlanDecenal.pdf (概要)
Política Social del Gobierno Constitucional de Rafael Correa コレア政権の社会政策	2007年1月	社会政策	社会福祉省	<ul style="list-style-type: none"> 市民社会の建設と公正さを以って社会開発を促進することを目的とし、(1)社会分野での機会の創設、(2)経済分野での機会の創出、(3)基本的な経済的・社会的権利の保証及び弱者グループの社会的な保護を社会政策の柱とする。 2006年12月発表の改正版。 	http://www.mbs.gov.ec/Acrabat/DesarrolloSocialPresentacion.pdf (概要)
Plan Agropecuario 2007-2011 農牧計画 2007-2011	2007年3月	農牧	農牧・水産・漁業省	<ul style="list-style-type: none"> 持続的開発モデル、生産の改善、公正さと保護を伴う社会開発を目指し、農牧部門の再活性化を推進することを目的とする。作物別の強化政策。 	大森専門家の仮訳有り。

<p>Plan Plurianual 2007-2010 : Los objetivos de Desarrollo Humano del Ecuador 複数年計画 (国家4カ年計画 2007-2010) : エクアドル人間開発目標</p>	<p>2007年3月30日 (国会への提出日)</p>	<p>総合</p>	<p>大統領府 企画開発庁 (Senplades)(2004 年2月12日発足)</p>	<p>・コリア政権発足後、最初に国会に提出された国家計画。第1章、第2章はエクアドルが抱える社会問題及び理想とする国家につき、第3章では新開発戦略につき言及。第4章では、人間開発に関し、社会統合、教育、保健医療、環境、国家主権、労働、司法、経済等の分野で12の目標を掲げ、各々具体的な目標値を設定している。 ・本計画では、市民革命の必要性が強調されると共に、新自由主義的政策と民営化に対し疑問を提示している。</p>	<p>http://www.senplades.gov.ec/web/guest/services/training (全文) 事務所による抄訳有り。</p>
<p>Programa económico del Gobierno Nacional 2007-2010 エクアドル政府経済プログラム 2007-2010</p>	<p>2007年4月</p>	<p>経済</p>	<p>経済・財務省</p>	<p>・部門別の現状分析、提案、プログラムの目的、行動指針(生産・雇用、公正、信用、統合の各部門における展望及び優先プログラム)、部門別政策、2007年の目標から構成。 ・経済の最終目的である人間的な豊かさを獲得するためには、真の経済的安定性を模索すべきとしている。</p>	<p>http://www.presidencia.gov.ec/descargas/agendaeconomica.pdf (概要) 大森専門家の仮訳有り。</p>
<p>Agenda de Acción Social 社会行動計画</p>	<p>2007年4月19日</p>	<p>社会・ 経済生産分 野</p>	<p>社会開発調整省 (2007年2月15日 に新設)</p>	<p>・社会・経済・生産分野関係省庁及び SENPLADES 連携して策定した計画。第6章では、(1)社会開発調整省、(2)社会福祉省、(3)教育省、(4)厚生省、(5)都市開発・住宅省、(6)労働・雇用省、(7)副大統領府・市民連帯次官室、(8)国民次官室・社会団体が各々、2006年までの問題を分析し、今後の行動方針を提示している。</p>	<p>http://www.frentesocial.gov.ec/agenda01.html (全文)</p>
<p>Plan Ecuador: Respuesta de Paz, Justicia y Equidad エクアドル・プラン: 平和、正義及び公正さに関する回答</p>	<p>2007年4月24日</p>	<p>北部国境 地域開発</p>	<p>エクアドル 政府</p>	<p>・平和、開発及び総合的な安全保障のプロセスを、人権を尊重しつつ促進することを目的とする。国境地域の経済強化と社会開発の推進、住民の生活の質の向上に関する計画である。 ・本計画の調整は国内・国外安全保障調整省が担当し、外務省、国防省、内務省及び副大統領府(北部開発機構(UDENOR)を通じて)と連携を行う。</p>	<p>http://www.presidencia.gov.ec/descargas/planecuador2007.pdf (全文)</p>

<p>Agenda Ambiental Multisectorial 多部門間の環境計画</p>	<p>2007年</p>	<p>環境</p>	<p>大統領府、 外務省、環境省、工 ネルギー・鉱山省、 都市開発・住宅省、 観光省</p>	<p>・環境保全と持続的利用に係る政策、制度的強化、代替策、社会・経済政策との連携、社会環境問題の対処、ガラパゴス・プラン 2020 の実施の 6 つを柱とする。 ・SENPLADES によれば、本計画で優先プログラムとして紹介されている Plan Oro Azul, Plan Verde Pais, Plan Galapagos 2020, Plan de reingeniería de la institucionalidad ambiental は 2007 年 12 月を目処に発表予定。</p>	<p>http://www.senplades.gov.ec/c/portal/layout?p_id=PUB.1.121 (概要)</p>
<p>Plan Nacional de Desarrollo Social, Productivo y Ambiental 2007-2010 国家社会開発・生産・環境計画 2007-2010</p>	<p>2007年8月 (予定)</p>	<p>総合</p>	<p>SENPLADES</p>	<p>・社会・経済・環境分野の開発計画は、競争力、正義、社会公正を含む生産構造を強化する中で方向付けられるが、経済・生産部門の変革、人間開発、環境の持続性を 3 本柱として策定される。地域別に目標値を設定。 ・現在、計 40 の分野(社会分野 24、経済分野 16)に関する市民参加型の諮問議会が全国レベルで各々開催され、本計画の内容に関する議論が交わされている。</p>	<p>http://www.senplades.gov.ec/c/portal/layout?p_id=PUB.1.111 (概要)</p>
<p>Plan Estratégico Nacional de Desarrollo Humano Sostenible (仮称) 国家持続的人間開発計画 (仮称)</p>	<p>2007年12月 (予定)</p>	<p>総合 人間開発</p>	<p>SENPLADES</p>	<p>・複数年計画(2007-2010)を第一フェーズ、国家社会開発・生産・環境計画を第二フェーズとすれば、本計画は第三フェーズという位置づけになる。 ・SENPLADES によれば、本計画の内容は雇用創出、生産性の向上、社会平等性の回復、社会的均衡の是正、環境保全の保証等が含まれる。</p>	

以上

⑥エクアドル農村開発プロジェクト形成基礎情報

エクアドル国農村開発プロジェクト形成用 基礎医療情報整理表

地域	県	JICA安全情報 渡航禁止地域	人口(人)	人口密度 (人/km)	都市人口/農村人口	5才未満人口 (%)	65歳以上人口 (%)	出生率	5才未満児死亡率	死亡率	慢性栄養不良5歳未満児	栄養失調児割合 (%)	乳幼児死亡率 (%)	はしかの予防接種	はしかの予防接種種
コスタ (海岸)	C-1	エスメラルダス	385,223	24.1	41/59	14.7	10.2	35.0	36.9	37.0	33.4	41.2	11.4	59.1	252
	C-2	マナビ	1,186,025	64.1	52/48	13.8	10.4	31.0	28.2	28.3	32.1	39.6	10.5	52.7	202
	C-3	ロス・リオス	650,178	91.6	51/49	13.9	9.4	27.0	28.3	28.4	32.6	39.9	23.4	53.7	280
	C-4	グアヤス	3,309,034	188.6	82/18	12.3	9.5	23.0	22.8	22.8	27.8	35.3	18.3	58.2	2,668
	C-5	エル・オロ	525,763	89.4	76/24	12.7	9.4	25.0	24.0	24.0	28.8	36.3	11.1	57.7	270
シエラ (山岳)	S-1	カウチ	152,939	40.4	47/53	12.6	12.3	28.0	31.4	31.4	40.7	57.5	18.8	68	74
	S-2	インバフラ	344,044	74.6	50/50	13.6	11.9	32.0	36.0	36.2	41.6	58.3	18.9	73.3	51
	S-3	ピチンチャ	2,388,817	177.4	72/28	12.2	8.7	24.0	23.3	23.3	32.1	45.9	21.9	70.4	541
	S-4	コトパカ	349,540	58.2	27/73	14.4	11.8	36.0	47.6	47.5	44.1	60.6	25.0	61.8	99
	S-5	トングラウア	441,034	136.9	43/57	12.1	11.8	28.0	36.9	37.0	39.6	56.5	18.7	74.3	61
	S-6	ボリバー	169,370	40.8	26/74	14.1	13.9	33.0	44.3	43.3	44.1	61.3	13.0	62.8	41
	S-7	サンボラソ	403,632	67.3	39/61	13.9	13.1	34.0	53.6	53.7	43.9	61.5	23.6	67.5	96
	S-8	カニヤール	206,881	56.4	37/63	14.4	12.7	28.0	41.7	41.8	43.1	58.4	12.0	66.8	5
	S-9	アズアイ	599,546	73.2	52/48	13.4	11.6	27.0	30.4	30.9	40.2	56.8	13.1	71.5	88
	S-10	ロハ	404,835	36.5	45/55	14.1	13.2	30.0	32.5	32.5	41.6	58.4	11.2	71.1	100
リエンテ (アマゾン)	O-1	スクンピオス	128,995	7.2	39/61	15.4	6.8	27.0	33.9	34.5	35.5	42.2	9.0	66.5	173
	O-2	オレジャンナ	86,493	4.0	30/70	17.6	5.3	36.0	39.3	39.3	35.4	41.9	12.8	66.5	56
	O-3	ナボ	79,139	6.3	33/67	17.6	6.7	36.0	31.1	31.1	34.9	41.6	10.4	66.5	108
	O-4	バスタサ	61,779	2.1	44/56	16.5	8.1	28.0	33.3	33.4	34.8	41.8	9.8	66.5	62
	O-5	モロナ・サンチャゴ	115,412	4.8	33/67	18.6	8.5	28.0	40.1	40.1	34.9	41.5	16.6	66.5	45
	O-6	サモラ・チンチンバ	76,801	7.3	36/64	17.8	9.0	31.0	35.6	35.8	34.9	41.5	12.5	66.5	30
ガラバコス			18,640	2.3	85/15	12.0	6.1	22.0	21.4	21.9	29.9	37.7	11.3	5	5
所属県不明地域			72,588	48.9	0/100	15.7	8.5	統計不可能	統計不可能	33.3	35.7	43.1	統計不可能		0
全国			12,166,608	47.4	61/39	39.5	10.0	27.0	24.8	29.2	33.9	45.1	17.3		5,317
データ出典/データ定義		X 渡航禁止 △一部渡航禁止	国勢調査(2001)	国勢調査(2001)	国勢調査(2001)	国勢調査(2001)	国勢調査(2001)	国勢調査(1990)	国勢調査(2001) ※千人出生の内、出生後59ヶ月以内に死亡する数	国勢調査(2001) ※全人口の内、千人に対し、年内に死亡した数	幼保児童失調調査(2001) ※5歳以下の子どもうち、当該調査規定の各年齢に最低限必要な体重を下回る割合	幼保児童失調調査(2001) ※5歳以下の子どもうち、当該調査規定の各年齢に最低限必要な体重を下回る割合	国勢調査(2001) ※千人出生の内、出生後1年内に死亡する数		2003 養育母子の約5%のみDOTS治療を使用し、て治療されている

地域	県	ICD完全禁止地域	人口(人)	人口密度(人/km ²)	都市人口/農村人口	15歳以上非識字率(%)	外国籍(一人当たり月6ドル以下)	構成員(一人当たり月6ドル以下)	必要最低賃金指数(NBI)(%)	栄養失調率(%)	乳幼児死亡率(1000名あたり)	地下水普及率(%)	エクアドル農村開発優先地域上の優先地域	国立自治農産物研究所(INDAP)試験場、3試験場とMAD地区の所在地	実施機関	プロジェクト名	金額	農産物の種類	備考	
																				プロジェクト名
コスタ	0-1	エストラルダス	385,223	241	41/59	2.7	11.6	48.1	19.4	70.0	41.2	11.4	32.7	「熱帯衛生プロジェクト」(2004.10~2009.10)	ベルギー	「熱帯衛生プロジェクト」(2004.10~2009.10)	EGR 4,000,000	放牧地と永年性作物栽培が多い。カカオ、アフリカ椰子、黒胡椒	コロンビア環境	
	0-2	マナビ	1,186,025	84.1	52/48	0.5	12.5	55.3	19.9	74.8	39.6	10.5	30.4	「コーヒー産業プロジェクト」(2004.4~2008.4)	ベルギー	「コーヒー産業プロジェクト」(2004.4~2008.4)	EGR 4,187,868	放牧地が多い。カカオ、コーヒー、メイズ、豚、鶏、ウイ		
	0-3	ロス・ウオス	650,178	91.6	51/49	0.8	11.7	44.6	12.5	77.3	39.9	23.4	27.7							
	0-4	グアヤス	3,309,094	168.6	82/18	1.3	7.1	34.3	9.2	61.3	35.3	18.3	48.2							
シエラ	0-5	エル・オロ	525,763	89.4	76/24	1.0	5.5	29.4	6.7	57.5	36.3	11.1	48.0							放牧地と永年性作物栽培が多い。バナナが多く。カカオ、コーヒー、エビ、豚、鶏、ウイ
	S-1	カルチ	152,939	40.4	47/53	2.8	7.2	59.3	32.4	59.6	57.5	18.8	52.5							放牧地と永年性作物栽培が多い。メイズ、バナナ、豚、鶏、ウイ
	S-2	インバブラ	344,044	74.6	50/50	25.3	13.4	48.6	23.9	58.2	58.3	18.9	56.9							放牧地と永年性作物栽培が多い。メイズ、バナナ、豚、鶏、ウイ
	S-3	ピチンチャ	2,388,817	177.4	72/28	4.0	5.5	25.6	8.3	40.6	45.9	21.9	68.1							放牧地が多い。アフリカ椰子、プラタノ、カカオの永年性作物が多い。メイズ、バナナ、豚、鶏、ウイ
	S-4	コトパクス	348,940	58.2	27/73	24.1	17.6	55.9	27.3	75.9	60.6	25.0	33.8							放牧地が多い。メイズ、バナナ、豚、鶏、ウイ
	S-5	トゥンラウア	441,094	136.9	49/57	14.7	10.0	39.4	14.3	61.3	58.5	18.7	46.9							放牧地が多い。メイズ、バナナ、豚、鶏、ウイ
	S-6	ボリーバル	168,370	40.8	26/74	23.7	17.5	65.9	37.6	76.5	61.3	13.0	31.1							放牧地が多く。永年性作物栽培の割合が多い。メイズ、バナナ、豚、鶏、ウイ
	S-7	チンボラソ	403,632	67.3	39/61	38.0	19.0	53.4	30.0	67.3	61.5	23.6	41.9							放牧地と永年性作物栽培の割合が多い。メイズ、バナナ、豚、鶏、ウイ
	S-8	カニヤール	206,981	96.4	37/63	16.3	15.4	44.1	17.9	69.9	59.4	12.0	36.0							放牧地が多く。永年性作物栽培の割合が多い。メイズ、バナナ、豚、鶏、ウイ
	S-9	アスアイ	598,946	73.2	52/48	3.5	8.8	31.0	10.4	52.2	58.8	13.1	59.5							放牧地が多い。メイズ、バナナ、豚、鶏、ウイ
オリエンテ	S-10	ロハ	404,835	36.5	45/55	3.1	7.9	48.6	25.8	68.2	58.4	11.2	42.1							放牧地が多い。メイズ、バナナ、豚、鶏、ウイ
	0-1	スクンビオス	128,995	7.2	39/61	10.4	8.5	59.4	30.1	81.7	42.2	9.0	13.9							放牧地が多い。メイズ、バナナ、豚、鶏、ウイ
	0-2	オレジャナ	86,403	4	30/70	30.3	9.2	62.8	37.2	82.7	41.9	12.8	12.7							放牧地が多い。メイズ、バナナ、豚、鶏、ウイ
	0-3	ナボ	78,138	6.3	33/67	54.9	10.5	67.9	46.8	77.1	41.6	10.4	30.0							放牧地が多い。メイズ、バナナ、豚、鶏、ウイ
	0-4	バスタサ	61,779	2.1	44/56	37.0	10.1	54.0	36.9	66.9	41.8	9.8	41.1							放牧地が多い。メイズ、バナナ、豚、鶏、ウイ
	0-5	モロナ・サンチャコ	115,412	4.8	33/67	41.2	10.0	69.0	48.9	75.8	41.5	16.6	34.3							放牧地が多い。メイズ、バナナ、豚、鶏、ウイ
	0-6	サモラ・サンパベ	76,601	7.3	36/64	12.2	8.2	62.3	35.7	76.7	41.5	12.5	32.5							放牧地が多い。メイズ、バナナ、豚、鶏、ウイ
	0-7	カラハコス	18,640	2.3	85/15	4.0	2.7	19.6	0.0	40.6	37.7	11.3	52.0							放牧地と永年性作物栽培が多い。カカオ、アフリカ椰子
	0-8		72,988	48.9	0/100	0.9	12.4	76.7	0.0	86.6	43.1	統計不可能	14.2							放牧地と永年性作物栽培が多い。カカオ、アフリカ椰子
	0-9		12,156,608	47.4	61/39	6.8	9.0	39.8	15.1	61.3	45.1	17.3	47.9							放牧地と永年性作物栽培が多い。カカオ、アフリカ椰子
全国																				
ガラハコス不明地域																				環境衛生プロジェクト(2005.6~2007.7) +2KR高速リ基金 +貧困支援プロジェクト(2KR2006)
エクアドル																				大森専門家報告書

⑦チンボロン県の社会指標

【チンボロン県の社会指標】 *チンボロン県で灰色の部分は全国平均・シエラ平均・シエラ平均よりも劣ることを意味し、郡の青の部分は上位・下位3郡であることを意味する。

分野/指標	全国平均	シエラ平均	チンボロン県	ペニベ郡	グアナノ郡	リアホバンバ郡	チャンボボ郡	コルタ郡	アラウシ郡	グアモリ郡	バジャヤンガ郡	アマンド郡	チュンチ郡	出所	調査年
教育人口															
15歳以上	9.0	9.3	19.0	11.4	14.9	11.6	17.7	37.3	32.1	33.1	20.2	11.3	25.1	国勢調査	2001
非識字率	7.7	6.7	13.4	9.4	9.8	7.4	10.6	28.3	23.3	23.9	15.0	8.5	19.8	国勢調査	2001
15歳以上(男性)	10.3	11.7	23.8	13.3	19.3	15.0	23.7	44.8	39.3	40.8	25.0	14.2	29.2	国勢調査	2001
非識字率(女性)	21.3	20.8	31.1	27.4	28.6	20.6	31.0	50.0	50.2	50.0	36.2	26.0	42.3	国勢調査	2001
機能的非識字率	19.9	17.6	25.9	25.1	23.5	16.2	25.1	42.8	43.3	41.9	32.0	22.4	38.8	国勢調査	2001
15歳以上(男性)	22.7	23.6	35.5	29.7	32.8	24.2	36.0	56.2	55.9	56.8	40.1	29.4	45.1	国勢調査	2001
機能的非識字率(女性)	7.3	7.5	5.8	5.3	4.8	7.9	5.0	2.9	3.2	2.7	4.2	5.7	3.9	国勢調査	2001
就学年数	7.5	7.9	6.4	5.5	5.4	8.4	5.6	3.6	3.7	3.4	4.5	6.1	4.3	国勢調査	2001
就学年数(男性)	7.1	7.1	5.4	5.2	4.4	7.4	4.5	2.3	2.8	2.2	3.9	5.3	3.6	国勢調査	2001
就学年数(女性)	66.8	67.8	54.0	46.7	48.4	71.1	50.4	30.6	27.8	24.5	39.0	56.6	34.6	国勢調査	2001
初等教育修了率	67.9	71.1	59.3	47.2	55.2	75.9	55.4	38.3	33.1	31.8	41.9	59.6	36.9	国勢調査	2001
初等教育修了率(男性)	65.8	64.9	49.7	46.4	42.9	67.2	46.5	24.4	23.7	18.6	36.4	53.7	32.9	国勢調査	2001
初等教育修了率(女性)	22.1	24.0	17.7	6.9	8.2	5.2	10.6	6.2	5.3	10.6	6.2	7.5	5.5	国勢調査	2001
中等教育修了率	22.2	25.7	19.2	6.7	9.0	31.7	11.4	8.5	5.8	4.8	4.8	7.3	5.9	国勢調査	2001
中等教育修了率(男性)	22.0	22.5	16.6	7.2	7.4	28.0	9.9	4.3	4.9	7.7	5.5	7.7	5.2	国勢調査	2001
中等教育修了率(女性)	18.1	20.0	14.6	5.6	5.9	4.1	8.0	4.2	4.2	4.8	4.1	6.5	4.8	国勢調査	2001
高等教育修了率	18.7	22.3	15.9	5.7	6.8	26.6	9.1	5.8	4.4	4.0	4.0	6.9	5.3	国勢調査	2001
高等教育修了率(男性)	17.5	18.0	13.5	5.5	5.1	22.5	7.1	3.0	4.1	4.2	4.2	6.2	4.4	国勢調査	2001
高等教育修了率(女性)	106.8	106.7	102.0	105.0	98.8	112.0	103.3	95.6	90.4	90.4	100.4	100.4	87.7	国勢調査	2001
基礎教育総就学率	106.1	106.9	103.6	100.8	101.3	112.6	102.6	99.8	93.5	100.6	92.9	100.6	85.5	国勢調査	2001
基礎教育総就学率(男性)	107.4	106.4	100.5	109.2	96.3	111.4	104.0	91.5	87.4	100.1	90.3	100.1	90.0	国勢調査	2001
基礎教育総就学率(女性)	125.7	123.4	121.8	122.6	119.4	124.6	123.8	119.1	117.0	118.4	119.2	118.4	114.9	国勢調査	2001
小学校総就学率	125.5	123.4	122.4	116.2	120.0	124.4	123.2	125.2	119.2	122.0	120.9	117.1	113.5	国勢調査	2001
小学校総就学率(男性)	125.8	123.3	121.2	129.3	118.9	124.8	124.4	121.5	114.8	116.1	117.5	116.5	116.5	国勢調査	2001
小学校総就学率(女性)	65.4	66.8	59.4	58.5	49.8	79.9	57.0	44.7	34.5	30.5	29.9	51.3	51.3	国勢調査	2001
中学校・高校総就学率	64.1	67.8	63.7	54.9	54.1	83.1	56.8	54.4	41.0	39.8	30.6	51.3	27.2	国勢調査	2001
中学校・高校総就学率(男性)	66.7	65.9	55.2	62.2	45.4	76.9	57.2	57.2	28.6	21.4	29.2	33.2	33.2	国勢調査	2001
中学校・高校総就学率(女性)	22.1	26.7	27.6	12.6	13.6	44.3	14.3	12.6	5.4	4.4	5.3	3.1	4.1	国勢調査	2001
大学総就学率	21.3	27.4	28.8	9.9	13.7	44.8	14.7	17.6	5.7	6.0	4.3	2.6	4.3	国勢調査	2001
大学総就学率(男性)	22.9	26.1	26.6	15.6	13.4	43.9	13.9	8.4	5.2	3.9	6.2	3.6	3.6	国勢調査	2001
大学総就学率(女性)	85.0	86.0	83.6	83.3	82.8	89.5	85.0	79.1	76.8	75.2	77.4	81.6	78.8	国勢調査	2001
基礎教育純就学率	84.8	86.3	84.7	79.1	84.4	90.4	84.4	81.3	78.6	76.7	78.5	81.8	78.7	国勢調査	2001
基礎教育純就学率(男性)	85.2	85.7	82.5	87.4	81.1	88.6	85.6	77.0	75.0	73.6	76.3	81.5	79.0	国勢調査	2001
基礎教育純就学率(女性)	90.2	92.1	90.4	89.5	92.8	94.0	94.3	88.7	83.6	83.5	86.8	87.9	91.6	国勢調査	2001
小学校純就学率	90.0	92.2	90.9	86.7	93.4	94.2	94.2	89.7	85.0	84.2	87.4	87.1	91.2	国勢調査	2001
小学校純就学率(男性)	90.4	92.0	90.0	92.3	92.2	93.7	94.4	87.8	82.1	82.8	86.2	88.8	92.0	国勢調査	2001
小学校純就学率(女性)	44.9	47.3	41.7	36.3	36.7	56.9	42.9	28.9	23.4	34.8	19.1	34.8	24.6	国勢調査	2001
中学校・高校純就学率	44.1	47.8	44.2	33.6	39.1	44.2	42.9	34.2	26.1	23.7	20.0	26.1	35.3	国勢調査	2001
中学校・高校純就学率(男性)	45.6	46.8	39.4	39.0	34.2	54.8	42.8	24.0	21.0	15.3	18.1	34.3	25.8	国勢調査	2001
中学校・高校純就学率(女性)	12.0	15.5	15.2	7.7	7.9	24.8	8.1	5.7	2.1	1.2	2.2	1.1	1.4	国勢調査	2001
大学純就学率	11.3	15.3	15.5	6.5	7.1	24.8	7.9	7.2	2.4	2.5	1.6	0.6	1.4	国勢調査	2001
大学純就学率(男性)	12.8	15.7	14.9	9.0	8.5	24.8	8.3	4.4	1.8	1.3	2.8	1.7	1.0	国勢調査	2001
大学純就学率(女性)	85.2	86.3	84.0	83.3	83.1	89.9	85.5	79.5	77.2	75.6	77.5	82.0	79.1	国勢調査	2001
5-14歳の就学率	85.0	86.6	85.2	79.1	84.8	90.8	84.8	81.8	79.1	77.2	78.6	82.2	79.0	国勢調査	2001
5-14歳の就学率(男性)	85.4	85.9	82.8	87.4	81.4	88.9	86.3	77.3	75.2	73.9	76.4	75.2	79.2	国勢調査	2001
5-14歳の就学率(女性)	90.5	92.5	90.9	90.5	93.1	94.5	94.4	89.2	85.9	83.7	86.9	88.3	91.8	国勢調査	2001
6-11歳の就学率	90.3	92.6	91.3	87.2	93.7	94.8	94.4	90.1	87.6	84.5	87.6	87.5	91.2	国勢調査	2001
6-11歳の就学率(男性)	90.8	92.4	90.4	93.8	92.5	94.3	94.5	88.2	82.5	83.0	86.3	89.2	92.5	国勢調査	2001
6-11歳の就学率(女性)	67.9	67.8	65.9	59.7	55.4	77.0	61.2	56.5	54.2	54.2	49.8	61.6	46.3	国勢調査	2001
12-17歳の就学率	67.8	68.9	69.0	55.2	58.9	79.8	61.2	62.6	61.3	60.3	52.6	62.9	45.1	国勢調査	2001
12-17歳の就学率(男性)	67.9	66.9	62.8	64.4	52.0	74.4	61.2	50.8	54.4	48.4	47.0	60.4	47.6	国勢調査	2001
12-17歳の就学率(女性)	28.0	31.7	33.4	26.7	22.7	44.4	22.0	24.8	21.4	18.8	15.6	16.3	11.0	国勢調査	2001
18-24歳の就学率	27.4	32.5	35.6	24.9	24.9	45.6	21.7	30.9	25.1	23.4	13.8	15.7	9.5	国勢調査	2001
18-24歳の就学率(男性)	28.6	31.0	31.5	28.7	20.8	43.4	22.2	19.7	18.3	17.0	17.0	17.0	12.1	国勢調査	2001
18-24歳の就学率(女性)	10万人当たり														
HIV感染率	6.23	3.76	0.71												
Typhoid 感染率	83.52	16.53	1.89												
Malaria 感染率	405.41	78.82	125.50												
コレラ感染率	0.26	0.09	0.00												

消費極貧率	%	15.1	15.7	30	33.3	38.5	13.2	31.8	44.9	69.2	33.4	48.9	21.4	34.5	国勢調査-ECV	ZOVI (ECV model) 2001
必要最低限貧困指数(NBI)□	%	61.3	53.8	67.4	72.5	83.4	46.9	71.8	93.3	96.1	80.6	86	68.1	78.1	国勢調査	2001
必要最低限極貧指数(NBI)	%	32	26.9	45	33.8	50	23.6	42.5	77.4	87.9	48.5	70.4	29.8	54.9	国勢調査	2001
物理的に不適切な性質の住居に住んでいる割合	%	18.3	17.8	36.9	13.9	32.9	19.0	33.5	71.9	81.3	26.7	59	12.8	39.8	国勢調査	2001
サニタスが不十分な住宅に住んでいる割合	%	46.1	38.9	56.9	56.5	77.4	32.9	60.8	89.7	93.6	68.7	78.7	48.5	63.5	国勢調査	2001
経済的に依存しているが家族がいる割合	%	5.1	3.5	4.5	2.4	3.0	3.0	3.3	5	7.8	6.5	7.6	5.2	10.8	国勢調査	2001
一部屋を何人でも共有しなければならぬ家庭の割合	%	8.2	7.3	9.5	9.9	9.2	5.5	7.4	10.7	18	15.1	17	11.6	13.7	国勢調査	2001
男性100に対して	%	31.5	27	32.9	35.9	34.3	20.8	27.5	36.8	62	40.8	53.4	34.7	44.8	国勢調査	2001
総人口	人数	12,156,608	5,460,738	403,632	6,485	37,888	193,315	10,541	44,701	35,210	10,800	42,823	9,395	12,474	国勢調査	2001
人口(男性)	人数	6,018,353	2,640,020	190,667	3,226	17,952	90,519	5,002	21,004	16,890	5,298	20,200	4,691	5,885	国勢調査	2001
人口(女性)	人数	6,138,255	2,820,718	212,965	3,259	19,936	102,796	5,539	23,697	18,320	5,502	22,623	4,704	6,589	国勢調査	2001
人口(1歳未満)	人数	237,209	103,028	7,916	85	783	3,188	221	786	874	269	1,204	227	279	国勢調査	2001
人口(10-14歳)	人数	2,461,772	1,101,136	89,243	1,132	8,209	37,722	2,317	9,766	10,199	2,792	11,591	2,285	3,230	国勢調査	2001
人口(15-29歳)	人数	1,341,039	610,789	49,837	658	4,682	22,445	1,262	5,913	4,758	1,397	5,777	1,141	1,804	国勢調査	2001
人口(30-49歳)	人数	3,356,563	1,500,177	99,972	1,418	9,638	51,784	2,652	9,771	8,115	2,369	9,105	2,517	2,603	国勢調査	2001
人口(50-64歳)	人数	2,850,468	1,243,230	82,066	1,231	7,139	43,952	2,148	8,321	6,060	1,961	7,397	1,803	2,054	国勢調査	2001
人口(65歳以上)	人数	1,095,933	513,307	40,860	866	3,813	19,028	1,026	5,460	3,105	1,102	4,276	820	1,364	国勢調査	2001
アフロ系エグアドル人口	人数	813,624	389,071	33,738	1,085	3,624	15,196	915	4,684	2,099	910	3,473	602	1,140	国勢調査	2001
先住民人口	人数	604,009	130,154	2,872	59	175	1,778	48	140	49	45	264	207	107	国勢調査	2001
メスチーソ人口	人数	830,418	595,798	153,365	105	5,215	47,082	2,503	38,204	32,632	2,955	23,236	562	871	国勢調査	2001
白人人口	人数	9,411,890	4,248,777	227,950	6,042	31,360	130,366	7,528	6,110	2,269	7,605	17,601	7,881	10,788	国勢調査	2001
男性に対する女性の割合	男性100に対して	1,271,051	477,914	19,634	278	1,134	13,922	461	241	260	194	1,707	736	701	国勢調査	2001
女性に対する女性の割合	男性100に対して	102.0	106.8	111.7	101.0	111.1	113.6	110.7	112.8	108.5	103.9	112	100.3	112	国勢調査	2001
分群/指標	%	50.5	51.7	52.8	50.3	52.6	53.2	52.6	53	52	50.9	52.8	50.1	52.8	国勢調査	2001

基本的人権の平等と差別の禁止(17)住宅に十分な適切な物理的居住環境が得られ、且つ扶養者の就学年が最高2年)、(4)通学しない学齢期(6歳から12歳)の子供が存在、(5)1寝室を3人以上、平均4人で使用)という5つの要素のうち2つ以上適用される割合

ECV:生活状況調査

⑧チンボラソ県貧困マップ

チンボラソ県貧困マップ

**PRIORIZACIÓN GEOGRÁFICA EN LA PROVINCIA DE
CHIMBORAZO**

FAO 委託調査員
Ing. Galo Fernando Pillajo

**1. LAS 24 PARROQUIAS CON EL MAYOR VALOR POR EXTREMA
POBREZA DE CONSUMO**

COD.	Cantones	Parroquias	Incidencia de la extrema pobreza de consumo % (POBLACIÓN TOTAL)
60151	Riobamba	Cacha (Cab. en Machangara)	48,3
60154	Riobamba	Flores	43,8
60157	Riobamba	Pungala	45,8
60251	Alausí	Achupallas	70
60253	Alausí	Guasuntos	46,3
60256	Alausí	Pistishi (Nariz del Diablo)	91,7
60257	Alausí	Pumallacta	62,6
60258	Alausí	Sevilla	48,4
60259	Alausí	Sibambe	45,5
60260	Alausí	Tixán	45,3
60351	Colta	Cañi	52,1
60352	Colta	Columbe	50,6
60353	Colta	Juan de Velasco (Pangor)	58,1
60354	Colta	Santiago de Quito (Cab. San Antonio de Quito)	46,8
60553	Chunchi	Gonzol	48,9
60650	Guamote	Guamote	64,3
60651	Guamote	Cebadas	73,2
60652	Guamote	Palmira	76,3
60752	Guano	Ilapo	51,1
60756	Guano	San Isidro de Patulu	53,2
60757	Guano	San José del Chazo	56,7
60759	Guano	Valparaiso	54,3
60955	Penipe	La Candelaria	46,8
60956	Penipe	Bilbao	45,7

Fuente: SIISE – VERSIÓN 4.5

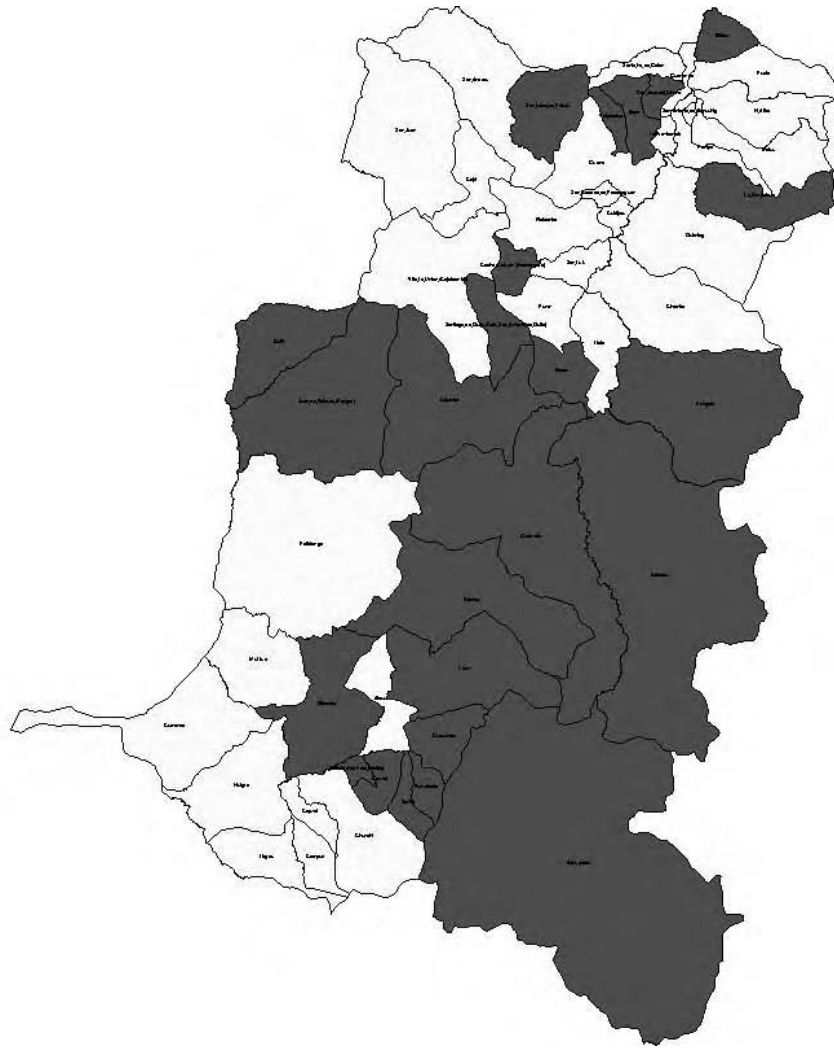

2. LAS 24 PARROQUIAS CON EL MAYOR VALOR DE POBREZA POR NECESIDADES BÁSICAS INSATISFECHAS (NBI)

COD.	Cantones	Parroquias	Pobreza por necesidades básicas insatisfechas (NBI) % (POBLACIÓN TOTAL)
60151	Riobamba	Cacha (Cab. en Machangara)	99,8
60154	Riobamba	Flores	99,5
60156	Riobamba	Licto	94,9
60157	Riobamba	Pungala	95,1
60158	Riobamba	Punín	95,4
60159	Riobamba	Quimiag	96,2
60251	Alausí	Achupallas	98,2
60256	Alausí	Pistishi (Nariz del Diablo)	97,7
60257	Alausí	Pumallacta	95,9
60260	Alausí	Tixán	96,2
60351	Colta	Cañi	92,5
60352	Colta	Columbe	99
60353	Colta	Juan de Velasco (Pangor)	98,1
60354	Colta	Santiago de Quito (Cab. San Antonio de Quito)	99
60650	Guamote	Guamote	94
60651	Guamote	Cebadas	97,8
60652	Guamote	Palmira	99,2
60752	Guano	Ilapo	95,3
60755	Guano	San Gerardo de Pacaicagan	96,3
60756	Guano	San Isidro de Patulu	94,5
60757	Guano	San José del Chazo	100
60758	Guano	Santa Fe de Galán	98,7
60759	Guano	Valparaiso	100
60956	Penipe	Bilbao	93,3

Fuente: SIISE – VERSIÓN 4.5

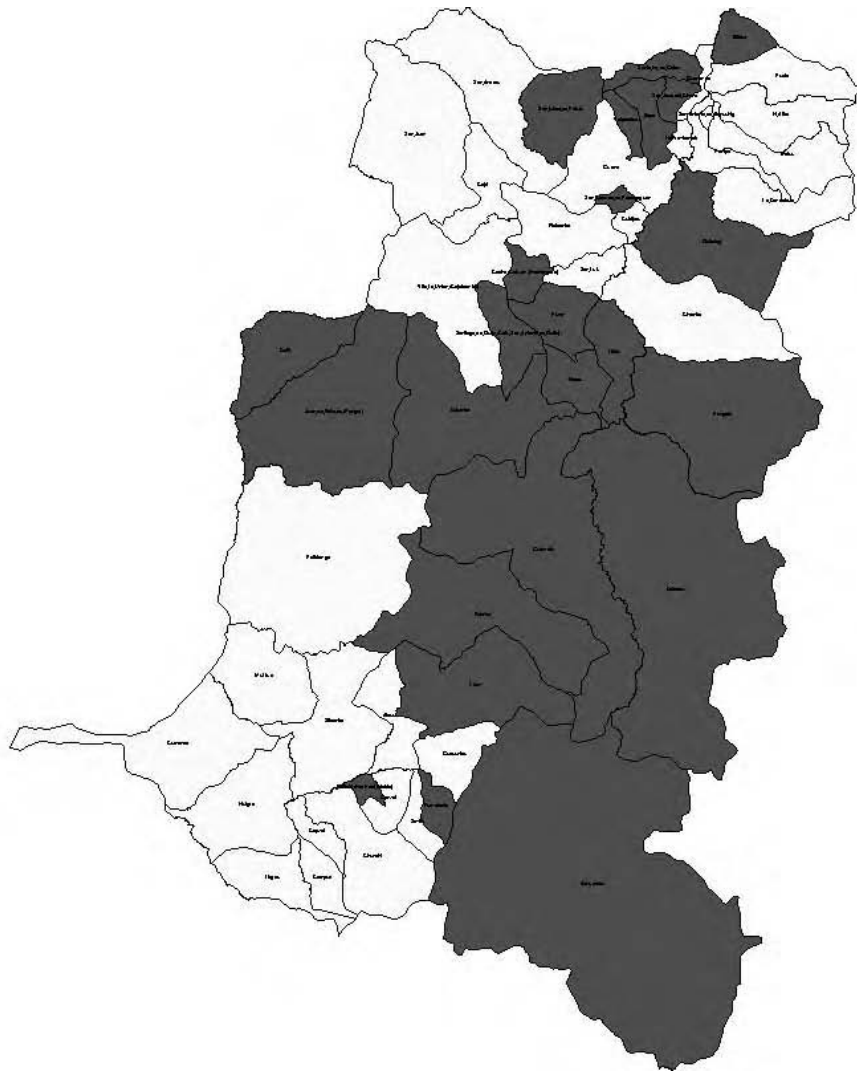

3. LAS 24 PARROQUIAS CON EL MAYOR VALOR DE POBREZA POR NECESIDADES BASICAS INSATISFECHAS (NBI)

COD.	Cantones	Parroquias	Extrema pobreza por necesidades básicas insatisfechas (NBI) % (POBLACIÓN TOTAL)
60151	Riobamba	Cacha (Cab. en Machangara)	83
60154	Riobamba	Flores	83,6
60156	Riobamba	Licto	72,3
60157	Riobamba	Pungala	79,8
60158	Riobamba	Punín	76,7
60251	Alausí	Achupallas	92
60256	Alausí	Pistishi (Nariz del Diablo)	88,5
60257	Alausí	Pumallacta	86,5
60258	Alausí	Sevilla	72,9
60259	Alausí	Sibambe	67,3
60260	Alausí	Tixán	86,9
60350	Colta	Villa La Unión (Cajabamba)	67,1
60351	Colta	Cañi	64,8
60352	Colta	Columbe	88,5
60353	Colta	Juan de Velasco (Pangor)	80
60354	Colta	Santiago de Quito (Cab. San Antonio de Quito)	81,7
60553	Chunchi	Gonzol	73,7
60650	Guamote	Guamote	85,3
60651	Guamote	Cebadas	84,8
60652	Guamote	Palmira	95,3
60752	Guano	Ilapo	67,8
60756	Guano	San Isidro de Patulu	72,3
60758	Guano	Santa Fe de Galán	74,7
60759	Guano	Valparaiso	70,9

Fuente: SIISE – VERSIÓN 4.5

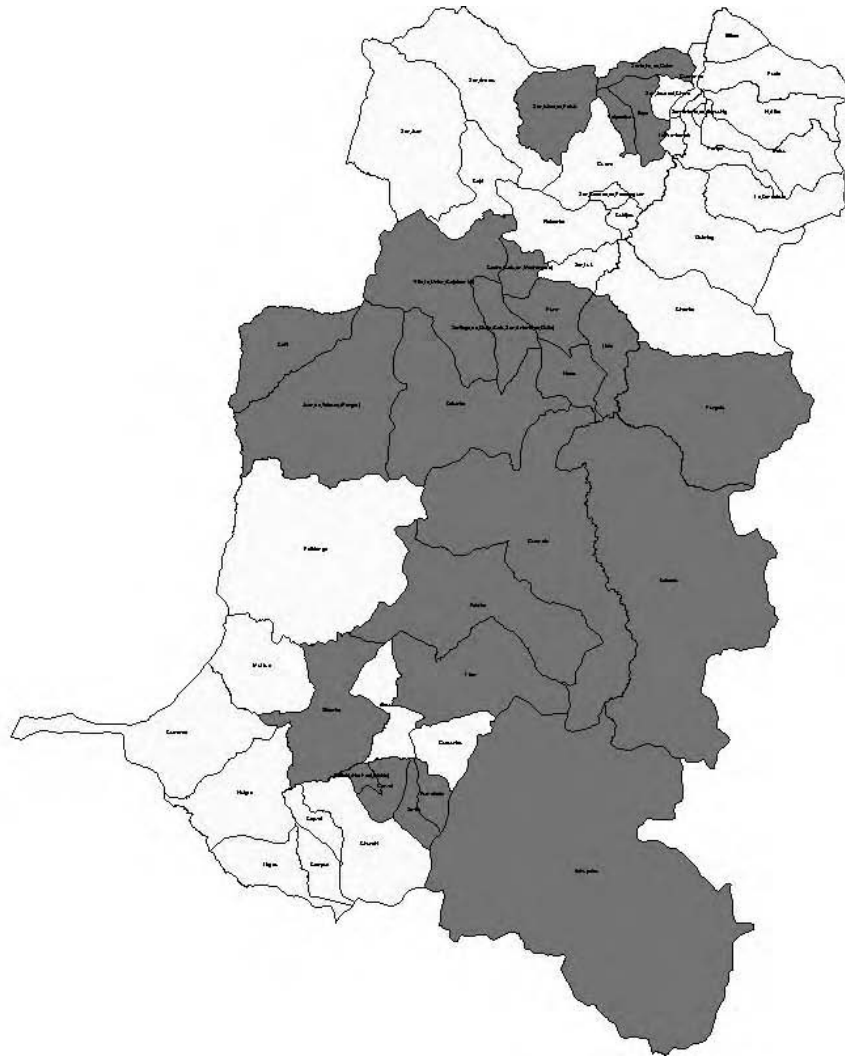

**POR EL DESARROLLO DE LA
PROVINCIA DE CHIMBORAZO**

“Minga por la vida”

Una propuesta para concertar

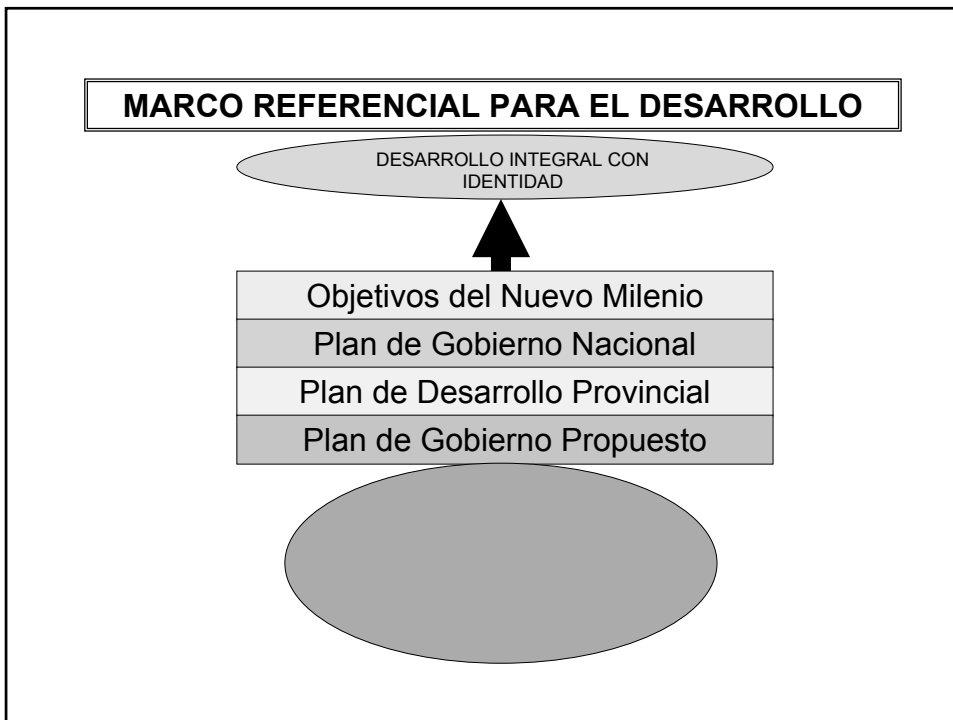

“Minga por la vida”
Una propuesta para concertar
Marco normativo de sustento

Constitución Política de la República del Ecuador

Art. 3.- Son deberes primordiales del Estado:

1. Fortalecer la unidad nacional en la diversidad.
2. Asegurar la vigencia de los derechos humanos, las libertades fundamentales de mujeres y hombres, y la seguridad social.
3. Defender el patrimonio natural y cultural del país y proteger el medio ambiente.
4. Preservar el crecimiento sustentable de la economía, y el desarrollo equilibrado y equitativo en beneficio colectivo.
5. Erradicar la pobreza y promover el progreso económico, social y cultural de sus habitantes.
6. Garantizar la vigencia del sistema democrático y la administración pública libre de corrupción.

“Minga por la vida”
Una propuesta para concertar
Marco normativo de sustento

La niñez y adolescencia, prioridad provincial:

Constitución Política de la República del Ecuador

Art. 48.- Será obligación del Estado, la sociedad y la familia, promover con máxima prioridad el desarrollo integral de niños y adolescentes y asegurar el ejercicio pleno de sus derechos. En todos los casos se aplicará el principio del interés superior de los niños, y sus derechos prevalecerán sobre los de los demás.

Art. 49.- Los niños y adolescentes gozarán de los derechos comunes al ser humano, además de los de su edad. El Estado les asegurará y garantizará el derecho a la vida, desde su concepción; a la integridad física y psíquica; a identidad, nombre y ciudadanía; a salud integral y nutrición; a educación y cultura, al deporte y recreación; a seguridad social, a tener una familia y disfrutar de convivencia familiar y comunitaria; a la participación social, al respeto a su libertad y dignidad, y a ser consultados en los asuntos que les afecten. El Estado garantizará su libertad de expresión y asociación...

Art. 52.- El Estado organizará un sistema nacional descentralizado de protección integral para la niñez y la adolescencia, encargado de asegurar el ejercicio y garantía de sus derechos.... Formarán parte de este sistema las entidades públicas y privadas. Los gobiernos seccionales formularán políticas locales y destinarán recursos preferentes para servicios y programas orientados a niños y adolescentes.

“Minga por la vida”

Una propuesta para concertar Marco normativo de sustento

Principios que garantizan la vigencia de los Derechos:

- Indivisibles:** El enfoque es integral. Se refiere tanto a los derechos sociales como a los económicos, culturales y ciudadanos.
- Universales:** Son aplicables a todos sin distinción de color, sexo, idioma, religión, origen étnico, posición económica, impedimentos físicos, o cualquier otra condición de los sujetos.
- Progresivos:** Los derechos no siempre pueden cumplirse de manera inmediata. Social e institucionalmente debe haber compromiso para cumplirlos de manera progresiva.
- Se adecuan a las necesidades y tareas:** Las acciones para la niñez y adolescencia deben adecuarse a las edades y las condiciones de desarrollo físico, emocional e intelectual.
- Los derechos son obligaciones públicas de la sociedad.** Implica una evaluación de la respuesta social frente a los derechos, lo cual se expresa en un balance de la política pública para cumplirlos, la definición de roles de acción, la existencia de nuevas estructuras institucionales, y, corresponsabilidad del Estado, comunidades, familias y ciudadanos.

MARCO JURIDICO PARA EL DESARROLLO

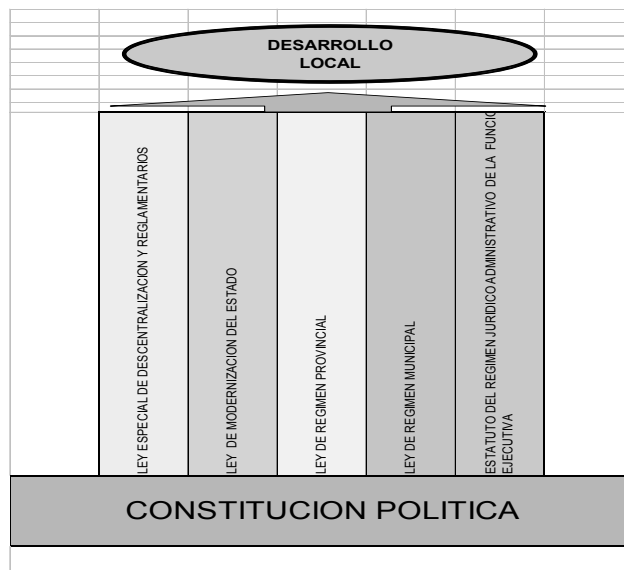

“Minga por la vida”
 Una propuesta para concertar
 Los derechos incumplidos en Chimborazo

2. POBLACIÓN

403632 habitantes, el 47.2 % son varones y el 52.8 % mujeres. 3,3% de la población nacional.

58.5% de la población de la provincia es indígena rural.

La densidad demográfica es de 61.44 sh/km2.

Grupo menor de 15 años es mayoritario, suponemos representa al menos el 40% de la población total.

La tasa de crecimiento anual del período 1990 – 2001 está en el 0.9% en relación al 2.1 % de la media nacional.

Esta tasa es una de las más inferiores en todo el territorio nacional, pero semejante a la de provincias centrales. Esta realidad se explica por el deterioro de las condiciones de vida que ha fomentado un proceso acelerado de migración.

La tasa de fecundidad 4,97 a nivel provincial es superior a la media nacional de 3,61 y la tasa de natalidad 28,2 X 1000. Adicionalmente se suma la elevada tasa de mortalidad, 22.3 por 1.000 (la tasa nacional para 1995 es de 6,5 por mil).

“Minga por la vida”
 Una propuesta para concertar
 Los derechos incumplidos en Chimborazo

Para la niñez de 0 a 5 años

Puesto entre 22 provincias 2003

- | | |
|---|----|
| - Muertes tempranas | 19 |
| - Riesgo de desnutrición | 21 |
| - Inasistencia a nivel inicial y preescolar | 19 |

Para la niñez de 6 a 11 años

Puesto entre 22 provincias 2002

- | | |
|--|----|
| - Prácticas que incluyen el castigo físico | 11 |
| - Carencia de recreación con los padres | 19 |
| - Interrupción de educación al concluir primaria | 17 |

Para la niñez y adolescencia de 12 a 17 años

Puesto entre 22 provincias 2003

- | | |
|---|----|
| - Muertes evitables: accidentes, homicidios y suicidios | 19 |
| - Embarazo, maternidad y paternidad tempranas | 3 |
| - Inasistencia a la educación secundaria | 17 |

“Minga por la vida”

Una propuesta para concertar Principios del desarrollo para Chimborazo

Desarrollo Integral: Lo concebimos en su dimensión integral: económica, política, social, cultural, histórica y no solamente economicista y por tanto excluyente

Desarrollo humano: Que potencie las capacidades individuales y colectivas de hombres y mujeres, armonizado con la finitud de la naturaleza y por lo tanto con su preservación; un desarrollo construido a partir de nuestras particularidades históricas, culturales e incluso geográficas.

Desarrollo autocentrado: Dinamizar la economía provincial mediante el incremento del empleo productivo y la generación de ingresos. Partir de las propias potencialidades para ampliar el mercado interno, mejorar las condiciones de vida y generar posibilidades para la inversión y reinversión local.

Democracia participativa: Respeto a la diversidad; control social; acción colectiva en la generación de iniciativas, en la formulación de políticas y en la gestión administrativa; ejercicio transparente del poder asociado al servicio de las mayorías.

Queremos una Nueva Provincia y País: Plurinacional, Equitativa y Solidaria: Reconocimiento de la dignidad e identidad locales y en particular de quienes hasta hoy han sido marginados y segregados: pueblos indígenas, campesinos, trabajadores, mujeres, artesanos, niñez y personas de la tercera edad, coadyuvando todos para el mejoramiento de las condiciones de vida.

“Minga por la vida”

Una propuesta para concertar Ejes a impulsar para el desarrollo de Chimborazo

Mediante la coordinación y apoyo del Estado, gobiernos seccionales, ONGs, iglesias, universidades, gremios de profesionales, empresa privada, organizaciones de la sociedad civil, etc... Impulsaremos la formulación de políticas públicas locales tendientes a lograr:

- Fortalecimiento del manejo sustentable del medio ambiente
- La dinamización de la economía local e incremento de su productividad
- El mejoramiento de los procesos de comercialización
- Enfrentar la pobreza

“Minga por la vida”
Una propuesta para concertar
Acciones a impulsar según ejes

Fortalecimiento del manejo sustentable del medio ambiente tendiente a la recuperación y optimización de los recursos productivos, a través de las siguientes acciones:

- a) Programa “Por un Chimborazo Verde”
- b) Programa Integral de manejo de cuencas y micro cuencas
- c) Programa de preservación de bosques y recursos naturales
- d) Recuperación de los espacios verdes existentes en ciudades y parroquias de la provincia.

“Minga por la vida”
Una propuesta para concertar
Acciones a impulsar según ejes

Dinamización de la economía local e incremento del empleo mediante:

1. Fomento a la creación de microempresas agroindustriales, artesanales, turísticas, de mantenimiento de infraestructura, en los ámbitos urbanos y rurales
2. Constitución de redes de microempresas que potencien el desarrollo de los sectores secundario terciario y cuaternario de la economía con la participación de la sociedad civil
3. Impulsar la creación de Fondo de Garantía Crediticia (seguro) que cubra los riesgos de producción
4. Implementación de programas de crédito preferencial para la producción con mecanismos de apoyo diferenciado a las mujeres con énfasis a las jefas de hogar
5. Creación de una entidad responsable del manejo integral de la red vial provincial que incluya:
 - Mantenimiento, construcción y rehabilitación de red vial vecinal con la participación de microempresas comunitarias.
 - Construcción y mantenimiento de la red vial secundaria.
 - Culminación y manejo de vías interprovinciales.
 - Rehabilitación del sistema ferroviario provincial.
6. Construcción de centros de acopio e infraestructura productiva al servicio de las microempresas

“Minga por la vida”
Una propuesta para concertar
Acciones a impulsar según ejes

Dinamización de la economía local e incremento del empleo mediante:

7. Plan de manejo integral de los sistemas de riego:
 - mejoramiento y construcción de sistemas de riego principales.
 - Mejoramiento y rehabilitación de infraestructura de riego campesino.
 - Optimización de los sistemas de gestión con participación comunitaria.
 - Capacitación técnica y administrativa para el manejo de los sistemas.
8. Apoyo a la investigación, validación y transferencia de tecnologías, que sustenten los procesos de producción urbana y rural. Énfasis en la investigación y producción de semillas de calidad para su comercialización subsidiada que compense los procesos de transferencia de excedentes desde el campo a la ciudad y propicie la competitividad
9. Plan Turístico Provincial que incluya Programas de Turismo Ecológico co - administrados por los gobiernos seccionales, organizaciones comunitarias y empresa privada.
10. Impulso a los procesos de electrificación rural y popular

“Minga por la vida”
Una propuesta para concertar
Acciones a impulsar según ejes

Mejoramiento de los procesos de comercialización mediante la creación del Sistema Provincial de Comercialización que impulse:

1. Sistema Provincial de Información Productiva.
2. Fortalecimiento de las organizaciones de productores y consumidores en pos del comercio justo tanto en la producción agropecuaria como en otras ramas productivas
3. Creación de la Bolsa de Productos Agropecuarios.
4. Instalación, rehabilitación, equipamiento y co - administración público – privada de Centros de Comercialización Populares y Mercados Mayoristas.
5. Garantizar el abastecimiento de los principales productos de la dieta familiar.

“Minga por la vida”
Una propuesta para concertar
Acciones a impulsar según ejes

Plan Social Provincial para enfrentar la pobreza mediante acciones en los siguientes sectores:

a. Salud:

- a.1) Sistema Provincial de Servicios de Salud.
- a.2) Sistema integrado de seguridad alimentaria y nutrición que priorice la atención a los niños menores de 5 años y mujeres embarazadas.
- a.3) Incremento de la cobertura de servicios de salud, mediante la atención focalizada a grupos específicos (materno-infantil, etc..)
- a.4) Fortalecimiento del Programa de Maternidad Gratuita.
- a.5) Programa de difusión de la importancia de la lactancia materna
- a.6) Ampliación del programa de inmunizaciones
- a.7) Programa de Salud Reproductiva
- a.8) Programa de Salud para la Agricultura Sana
- a.9) Fortalecimiento de Programa de Salud Indígena y procesos alternativos de apoyo popular
- a.10) Sistema Móvil de Atención en Salud.
- a.12) Sistema Provincial de Saneamiento Básico (agua potable y alcantarillado)

“Minga por la vida”
Una propuesta para concertar
Acciones a impulsar según ejes

Política social integral para enfrentar la pobreza mediante la ejecución del Plan Social Provincial que impulse sectorialmente lo siguiente:

b. Educación:

- b.1) Programa de mejoramiento de la infraestructura educativa inicial, básica y de bachillerato (Incluye: vivienda docentes, escuelas unidocentes, bibliotecas y vinculación informática)
- b.2) Sistema Provincial de Educación Inicial que garantice el acceso universal de los niños a la educación inicial.
- b.3) Programa de universalización del primero de básica
- b.4) Programa provincial de elaboración y producción de textos
- b.5) Programa de beca escolar
- b.6) Proyecto de capacitación de talentos humanos para la docencia.
- b.7) Programa de mejoramiento técnico de la Educación Bilingüe y no formal
- b.8) Fortalecimiento de Programa de Alfabetización de Adultos
- b.9) Programa de Capacitación Técnica de la Mujer
- b.10) Fortalecimiento de la articulación de la educación superior al desarrollo provincial
- b.11) Proyecto de fortalecimiento técnico e institucional de las direcciones provinciales (hispana y bilingüe), articuladas a las instancias seccionales, no gubernamentales y comunitarias
- b.12) Introducción de nuevas tecnologías de la información y comunicación para la enseñanza universitaria

“Minga por la vida”

Una propuesta para concertar Acciones a impulsar según ejes

Política social integral para enfrentar la pobreza mediante la ejecución del Plan Social Provincial que impulse sectorialmente lo siguiente:

c. Protección Integral a la Niñez y Adolescencia:

- c.1) Sistema Provincial de Protección Integral a la Niñez y Adolescencia
- c.2) Plan de difusión, promoción y conocimiento del Código de la Niñez y Adolescencia
- c.3) Programa de Atención Integral a la Niñez y Adolescencia en condiciones de riesgo
- c.4) Programa de Prevención y Atención de Violencia
- c.5) Programa Provincial de prevención del alcoholismo y la drogadicción
- c.6) Plan de promoción de la participación de los padres y madres de familia en la calidad de vida
- c.7) Fortalecimiento de las instancias públicas de defensa de los derechos sociales
- c.8) Programa provincial de buen trato

d. Cultural:

- d.1) Programa de revitalización cultural.

“Minga por la vida”

Una propuesta para concertar Procesos macro a impulsar con el apoyo seccional

Propuesta de conformación del Comité de Desarrollo Provincial:

El Comité Permanente de Desarrollo Provincial se constituye como un órgano orientador y coordinador del desarrollo provincial, conformado (Ley de Descentralización) por:

- El Prefecto Provincial
- Tres Alcaldes en funciones, elegidos de la respectiva asociación municipal provincial en aquellas provincias que tengan hasta diez cantones, incrementándose por cada cinco municipios un representante adicional
- El Gobernador de la provincia
- Dos representantes elegidos por las cámaras de la producción de la provincia
- Un representante elegido por las universidades y escuelas politécnicas de la provincia o sus extensiones
- Un representante elegido por las organizaciones campesinas de la provincia
- Un representante elegido por los medios de comunicación social
- Un representante de los colegios de profesionales de la provincia
- Un representante de los organismos de desarrollo regional

Se propone las siguientes modificaciones con respecto a los representantes:

- Todos los Alcaldes de los 10 cantones
- 3 representantes de las parroquias de los cantones que contengan mas de 8 parroquias; 2 representantes de las parroquias de los cantones que contengan entre 4 y 7 parroquias: 1 representante de las parroquias de los cantones que tengan hasta 3 parroquias.
- 2 representantes de las organizaciones campesinas
- Representantes de organizaciones de mujeres, de niños y adolescentes.

“Minga por la vida” Una propuesta para concertar Procesos macro a impulsar en la provincia

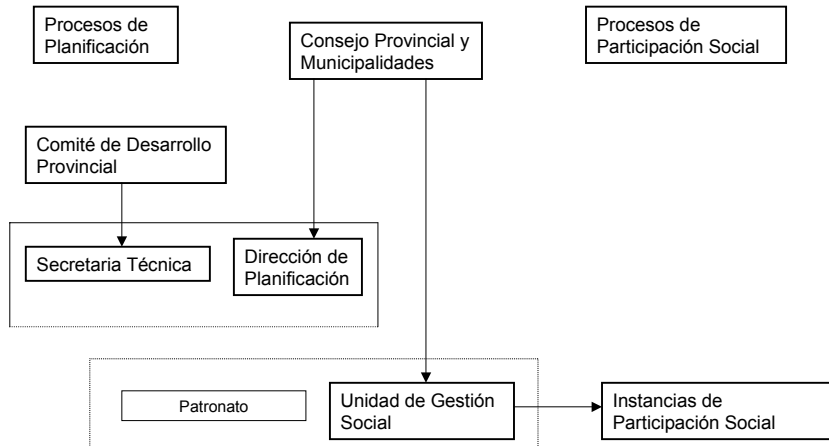

Esquema Provincial de planificación y formulación de políticas

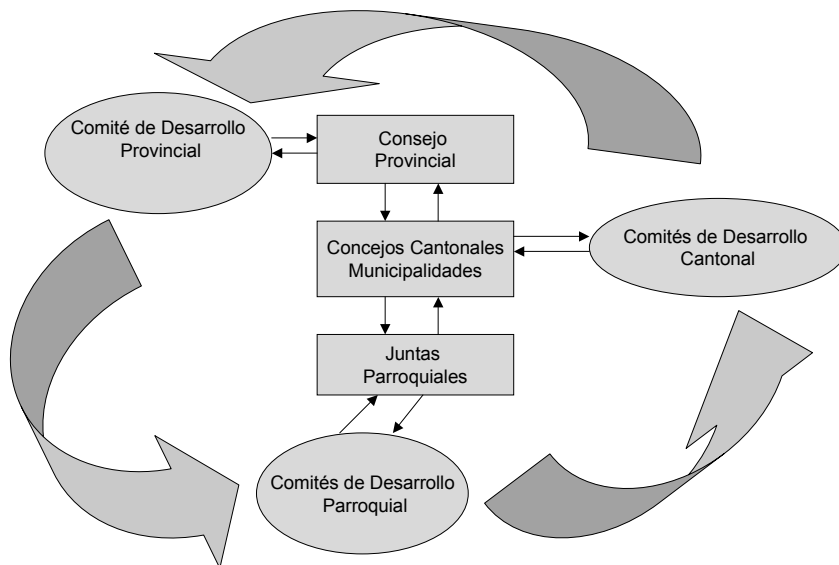

Construcción de Colectivos de Gobierno Local

Ámbito Provincial	Consejos Sectoriales
Ámbito Cantonal	Consejos Sectoriales (Cabecera Provincial) Consejos Integrales (Demás cantones)
Ámbito Parroquial	Comisiones Parroquiales

Construcción de Consejos Locales Integrales

