

២. កំណែទម្រង់អាជ្ញាធរខេត្ត

សៀមរាបមានលក្ខណៈខុសពីខេត្តដទៃទៀតគ្រប់ថ្នាក់ សៀមរាបពឹងអាស្រ័យជាសំខាន់ទៅលើវិស័យទេសចរណ៍ និងសេដ្ឋកិច្ចក្រុង ហើយខេត្តដទៃទៀតពឹងផ្អែកភាគច្រើនលើតំបន់ជនបទ។ អាស្រ័យហេតុនេះ មានវិធីច្រើនយ៉ាងដើម្បីពង្រឹងការគ្រប់គ្រងការអភិវឌ្ឍន៍ក្នុងខេត្តសៀមរាប។ នៅក្នុងរយៈពេលវែង ការប្រែក្លាយខេត្តឱ្យទៅជា "ក្រុង" មួយអាចជាជំរើសមួយ។ នៅក្នុងរយៈពេលមធ្យម គេត្រូវចាប់ផ្តើមដោយការពង្រឹង និងកំណែទម្រង់រចនាសម្ព័ន្ធដែលមានស្រាប់ដោយយកចិត្តទុកដាក់ទៅលើតួនាទីរបស់ខេត្តលើគោលនយោបាយក្រុង និងការគ្រប់គ្រងក្រុង។ និន្នាការបច្ចុប្បន្នលើកំណែទម្រង់វិស័យការ និងវិសហមជ្ឈការក៏មាន លក្ខណៈប្រហាក់ប្រហែលនេះដែរ។

មូលហេតុដែលត្រូវយកចិត្តទុកដាក់ទៅលើរចនាសម្ព័ន្ធបច្ចុប្បន្នមាន :

- ១. រចនាសម្ព័ន្ធបច្ចុប្បន្ននៃអាជ្ញាធរមូលដ្ឋានគួរធ្វើឱ្យមានលក្ខណៈសាមញ្ញបំផុតតាមដែលអាចធ្វើទៅបានយ៉ាងហោចណាស់ ធ្វើឱ្យជោគជ័យនូវរដ្ឋបាលឯកភាពនៅថ្នាក់ខេត្ត
- ២. ចំនួនតួនាទីនៅថ្នាក់ខេត្ត/ស្រុកគួរបន្ថយឱ្យដល់កំរិតអប្បបរមា ដោយសារតែកង្វះធនធានមនុស្សដែលមានសមត្ថភាពនៅក្នុងខេត្តសៀមរាប
- ៣. ក្រុងសៀមរាប/អង្គរពឹងផ្អែកទៅលើតំបន់ផ្សេងៗទៀតក្នុងខេត្ត លើវិស័យធនធានទឹក ដី កំលាំងពលកម្ម និងលទ្ធភាពធ្វើដំណើរចេញចូល។ មានតែអាជ្ញាធរខេត្តប៉ុណ្ណោះដែលអាចពិនិត្យមើលលើវិស័យទាំងនោះបាន។

ដូចនេះ ទី១ : កំណែទម្រង់រចនាសម្ព័ន្ធរបស់អាជ្ញាធរខេត្តគួរយកចិត្តទុកដាក់លើការលុបបំបាត់តួនាទីត្រួតត្រានៅក្នុងអាជ្ញាធរ។ ទី២ : កំណែទម្រង់គួរយកចិត្តទុកដាក់លើការងារគោលនយោបាយក្រុង និងការគ្រប់គ្រងក្រុង និងគួរតែមានលក្ខណៈស្របគ្នាទៅនឹងកំណែទម្រង់វិស័យការ និងវិសហមជ្ឈការដែលមានពីរដំណាក់កាលដូចខាងក្រោម :

- ដំណាក់កាលទី១ :** មុនពេលអនុវត្តច្បាប់អង្គការនៅថ្នាក់ខេត្ត (២០០៦-២០០៩)
- ការបង្កើតគណៈកម្មការអភិវឌ្ឍន៍សំរាប់រដ្ឋបាលឯកភាព និងធានាឱ្យបានតម្លាភាព
 - ការបង្កើតមូលនិធិអភិវឌ្ឍន៍ខេត្តសៀមរាប ដើម្បីធានាឱ្យមានថវិកាផ្ទាល់របស់ខេត្តសំរាប់ផលប្រយោជន៍ជាក់លាក់របស់សាធារណៈ
 - បង្កើតអង្គការពិសេស ឬអភិបាលខេត្តរងទទួលបន្ទុកគោលនយោបាយ/ការគ្រប់គ្រងក្រុង

- ដំណាក់កាលទី២ :** បន្ទាប់ពីការអនុវត្តច្បាប់អង្គការនៅថ្នាក់ខេត្ត (២០១០-២០២០)
- លុបបំបាត់ការកំណត់ចំនួនថវិកាសំរាប់គំរោងអភិវឌ្ឍន៍ដោយអភិបាលខេត្ត (ដែលបច្ចុប្បន្នមានចំនួន២៣លានដុល្លារ)
 - បង្កើតក្រុមប្រឹក្សាខេត្តដើម្បីធានាតម្លាភាព និងគណនេយ្យភាព
 - បែកចែកឱ្យដាច់នូវសាខាអំណាចទាំង៣ ពោលគឺ នីតិប្រតិបត្តិ នីតិបញ្ញត្តិ និងតុលាការនៅថ្នាក់ខេត្ត

៣. ការអភិវឌ្ឍន៍ធនធានមនុស្សនៅក្នុងអាជ្ញាធរខេត្ត

ដើម្បីអនុវត្តយុទ្ធសាស្ត្រ ក និង ខ ចាំបាច់ត្រូវពង្រឹងសមត្ថភាពមន្ត្រីរដ្ឋអំណាចមូលដ្ឋានលើការគ្រប់គ្រង និងត្រួតពិនិត្យការងារសាធារណៈ។ អនុសាសន៍នៃកម្មវិធីកសាងសមត្ថភាពសំរាប់មន្ត្រីថ្នាក់ខេត្ត នៅក្នុងរយៈពេលខ្លីមាននៅក្នុង

តារាង២១ ។

តារាង ២១ : អនុសាសន៍សំរាប់កម្មវិធីកសាងសមត្ថភាពមន្ត្រីរដ្ឋាភិបាលថ្នាក់ខេត្ត

លេខសាធារណៈដែលរំលឹក	អនុសាសន៍ស្តីពីទិសដៅនៃសមត្ថភាព	ក្រុមគោលដៅសំរាប់ប្រើប្រាស់សមត្ថភាព
១. ធ្វើផែនការមេសំរាប់ក្រុង និង ផែនការតំបន់ធានា	ធ្វើផែនការតំបន់ដោយផ្អែកលើផែនការមេ	<ul style="list-style-type: none"> អភិបាលខេត្ត និងប្រធានមន្ទីរខេត្ត
២. អនុវត្ត និងគ្រប់គ្រងការងារសាធារណៈ (តំបន់)	<ul style="list-style-type: none"> វិធីសាស្ត្រគ្រប់គ្រងតំបន់ និងត្រួតពិនិត្យ តំបន់ ការវាយតម្លៃតំបន់ 	<ul style="list-style-type: none"> មន្ត្រីគ្រប់គ្រងការងារសាធារណៈក្នុងខេត្ត មន្ត្រីទាំងអស់នៅតាមមន្ទីរខេត្ត
	<ul style="list-style-type: none"> វិធីដោះស្រាយទំនាស់ដីធ្លី 	<ul style="list-style-type: none"> មន្ត្រីថ្នាក់ខេត្តទទួលបន្ទុកខាងការគ្រប់គ្រងដីធ្លី ផែនការ និងអភិវឌ្ឍន៍ និងវិនិយោគ មន្ត្រីមន្ទីរខេត្តខាងការគ្រប់គ្រងដីធ្លី នគរូបនីយកម្ម សំណង់ និងកម្មសិទ្ធិដីធ្លី
៣. ការងាររដ្ឋបាល	<ul style="list-style-type: none"> រៀបចំមូលដ្ឋានទិន្នន័យសំរាប់មន្ត្រីរដ្ឋអំណាចថ្នាក់ខេត្ត និងមន្ត្រីតាមមន្ទីរ មូលដ្ឋានទិន្នន័យស្ថិតិសំរាប់ ការវិនិយោគ និងនីតិវិធីរបស់វា ចុះបញ្ជីសហគ្រិនដោយកុំព្យូទ័រ 	<ul style="list-style-type: none"> មន្ត្រីថ្នាក់ខេត្តទទួលបន្ទុកខាងការគ្រប់គ្រងដីធ្លី ផែនការ និងការអភិវឌ្ឍន៍ និងការវិនិយោគ មន្ត្រីមន្ទីរខេត្តខាងការគ្រប់គ្រងដីធ្លី នគរូបនីយកម្ម សំណង់ និងកម្មសិទ្ធិដីធ្លី
៤. ផ្នែកហិរញ្ញវត្ថុ	<ul style="list-style-type: none"> ជំនាញបច្ចេកទេសសំរាប់គ្រប់គ្រងហិរញ្ញវត្ថុដោយកុំព្យូទ័រ 	<ul style="list-style-type: none"> មន្ត្រីគ្រប់គ្រងហិរញ្ញវត្ថុរបស់ខេត្ត មន្ត្រីមន្ទីរសេដ្ឋកិច្ច និងហិរញ្ញវត្ថុខេត្ត
៥. ជំនាញមូលដ្ឋានគ្រឹះសំរាប់ការងាររដ្ឋបាល	<ul style="list-style-type: none"> ការគ្រប់គ្រង និងវិភាគទិន្នន័យ ការវិភាគស្ថិតិ ជំនាញកុំព្យូទ័រ (ថែរក្សា និងប្រើប្រាស់) ភាសាអង់គ្លេស រៀបចំឯកសារ 	<ul style="list-style-type: none"> មន្ត្រីរដ្ឋអំណាចថ្នាក់ខេត្តទាំងអស់ មន្ត្រីតាមមន្ទីរខេត្តទាំងអស់
៦. ការផ្សព្វផ្សាយព័ត៌មានរវាងវិស័យការងារ និងវិស័យមជ្ឈការ	<ul style="list-style-type: none"> ការយល់ដឹងពីច្បាប់អង្គការ រៀបចំប្រព័ន្ធត្រួតពិនិត្យ រៀបចំការបោះឆ្នោត ការយល់ដឹងព័ត៌មានរវាងហិរញ្ញវត្ថុ និងរចនាសម្ព័ន្ធ 	<ul style="list-style-type: none"> មន្ត្រីរដ្ឋអំណាចថ្នាក់ខេត្តទាំងអស់ មន្ត្រីតាមមន្ទីរខេត្តទាំងអស់

៤. ការបង្កើត និងការអនុវត្តច្បាប់ និងបទដ្ឋានច្បាប់

ដើម្បីធ្វើឱ្យសំរេចយុទ្ធសាស្ត្រ ក និង ង ចាំបាច់ត្រូវបង្កើតច្បាប់ និងក្រឹត្យច្បាប់បន្ថែម និងបញ្ជូនក្រឹត្យច្បាប់ដែលមានខ្លឹមសារត្រួតត្រាទាក់ទងនឹងការងាររដ្ឋបាលមូលដ្ឋាន ។ ជាពិសេស រដ្ឋាភិបាលថ្នាក់កណ្តាលគួរចាត់វិធានការដូចខាង

ក្រោមឱ្យបានរាប់រហ័សតាមដែលអាចធ្វើបាន ។

១) សមាហរណកម្មសិទ្ធិលើការរៀបចំផែនការប្រើប្រាស់ដីធ្លី

តួនាទីក្នុងការរៀបចំផែនការប្រើប្រាស់ដីធ្លីគួរតែកែច្នៃការវាស់វែមនូវរូបចំផែនដី មន្ត្រីស្រុកសៀមរាប និងអាជ្ញាធរអប្សរា ។ ការងាររៀបចំផែនការប្រើប្រាស់ដីធ្លីនេះគួរតែចែងឱ្យបានច្បាស់ថា តើស្ថាប័ននីមួយៗទទួលខុសត្រូវលើអ្វីខ្លះ ។

២) អនុម័តច្បាប់សំខាន់ៗដែលទាក់ទងរដ្ឋបាលមូលដ្ឋាន

ច្បាប់ស្តីពីការគ្រប់គ្រងធនធានទឹក ដោយរួមបញ្ចូលទាំងសិទ្ធិក្នុងការប្រើប្រាស់ទឹក និងច្បាប់ទេសចរណ៍មិនទាន់បានអនុម័តនៅឡើយ បើទោះជាពង្រាងច្បាប់ទាំងនេះត្រូវបានដាក់ជូនរដ្ឋសភាហើយក្តី ។ ច្បាប់ស្តីពីការគ្រប់គ្រងធនធានទឹកមិនទាន់បានអនុម័តដោយសភាជាតិនៅឡើយ ដោយហេតុថាវាមានការយឺតយ៉ាវ ។ ចំណែកច្បាប់ទេសចរណ៍វិញត្រូវបានគេនិយាយថា ច្បាប់នេះត្រូវតែធ្វើឱ្យស៊ីសង្វាក់នឹងច្បាប់ និងបទបញ្ជាផ្សេងៗទៀត ទោះបីជាឆ្ងាយករដ្ឋមន្ត្រីបានបុរេបត្តលេខាលើខ្លឹមសារតាំងពីថ្ងៃទី១១ ខែមិថុនា ឆ្នាំ២០០៤ ហើយក៏ដោយ ។ នីតិវិធីនៃការអនុម័តច្បាប់នេះត្រូវតែធ្វើឱ្យបានលឿន ។

៣) ភាពចាំបាច់នៃការបង្កើតច្បាប់ផ្សេងៗទៀតដែលទាក់ទងនឹងរដ្ឋបាលមូលដ្ឋាន

ទោះបីជាច្បាប់ និងក្រឹត្យច្បាប់ត្រូវបានអនុម័តហើយក៏ដោយ គេសង្កេតឃើញបញ្ហានានា ដែលទាក់ទងនឹងការបកស្រាយមិនគ្រប់គ្រាន់ ការអនុវត្តនីមិនបានត្រឹមត្រូវ និងការត្រួតគ្នា ។ ទោះបីជាក្រសួងនីមួយៗមានតួនាទីរៀបចំក្រឹត្យ ច្បាប់ និងអនុក្រឹត្យក៏ដោយ ក៏ពុំមានស្ថាប័នណាមួយទទួលខុសត្រូវក្នុងការរៀបចំ និងសំរេចសំរួលក្រឹត្យ និងអនុក្រឹត្យជាមួយទេ ។ ដើម្បីកែលម្អ ស្ថានភាពបែបនេះ ក្របខ័ណ្ឌច្បាប់ ច្បាប់ និងបទដ្ឋានច្បាប់នីមួយៗនឹងត្រូវរៀបចំឡើងឱ្យមានលក្ខណៈឯកភាពគ្នាដោយស្ថាប័នទទួលខុសត្រូវមួយ ។

៧.២ ការផ្តល់ហិរញ្ញវត្ថុមូលដ្ឋាន

ហិរញ្ញវត្ថុមូលដ្ឋានត្រូវតែពង្រឹង ។ ខេត្តសៀមរាបមានហេតុផលយ៉ាងពិសេសក្នុងការពង្រឹងមូលដ្ឋានហិរញ្ញវត្ថុរបស់ខ្លួន ។ ទីមួយ : មូលដ្ឋានហិរញ្ញវត្ថុខ្លាំង គឺមានទំនាក់ទំនងគ្នាទៅវិញទៅមកទៅនឹងកំណើនសេដ្ឋកិច្ចដែលបានមកពីភ្ញៀវទេសចរ ។ ទីពីរ : ចំណែកមួយនៃផលទុនដែលបានមកពីការដើរឆ្លើងផ្លូវដឹកនាំត្រូវបានកាត់សំរាប់ការប្រើប្រាស់ជាផលប្រយោជន៍រួមនៅក្នុងមូលដ្ឋាន ។ ចុងក្រោយ គំរោងដែលផ្តល់ថវិកាដោយអន្តរជាតិជាច្រើនប្រមូលផ្តុំនៅខេត្តសៀមរាប តែពួកគេមិនបានផ្តល់ថវិកាគ្រប់គ្រាន់សំរាប់សេវាថែទាំទេ ។ ទោះបីជាយ៉ាងណាក៏ដោយ ភាពស្រស់បំព្រង និងបរិស្ថានល្អទូទៅអាស្រ័យលើការថែទាំ ហើយទាមទារឱ្យមានការវិនិយោគតិចតួចប៉ុណ្ណោះ ដូចជាការវិនិយោគដែលធ្វើឡើងដោយភ្នាក់ងារផ្តល់ជំនួយអន្តរជាតិ ។

៧.២.១ បញ្ហា

បញ្ហាសំខាន់ៗដែលទាក់ទងនឹងហិរញ្ញវត្ថុរបស់រដ្ឋអំណាចខេត្តសៀមរាបត្រូវបានសង្ខេបដូចខាងក្រោម ។

១. ធនធានហិរញ្ញវត្ថុមិនគ្រប់គ្រាន់

ធនធានហិរញ្ញវត្ថុរបស់អាជ្ញាធរខេត្តសៀមរាបមានមិនគ្រប់គ្រាន់ទេ ដោយសារហេតុផលសំខាន់ៗដូចខាងក្រោម :

- ពន្ធនាគារដូចជាពន្ធប្រាក់ចំណេញត្រូវប្រគល់ឱ្យទៅរដ្ឋាភិបាលថ្នាក់ជាតិ ហើយពន្ធភាគច្រើនដែលខេត្តទទួលបានជាពន្ធដែលមានប្រាក់បន្តិចបន្តួចប៉ុណ្ណោះ
- កិច្ចខិតខំប្រមូលពន្ធនៅមានកិច្ចការនៅឡើយ
- ថ្វីបើរដ្ឋាភិបាលថ្នាក់ជាតិមានតួនាទីផ្តល់ប្រាក់ឧត្តមទៅឱ្យខេត្តនីមួយៗ តែប្រាក់សំរាប់ខេត្តស្បៀមរាបមិនគ្រប់គ្រាន់ទេ
- ទោះបីជាប្រាក់ដែលភ្ញៀវទេសចររបស់ដើម្បីចូលទស្សនារមណីយដ្ឋានអង្គរកាន់តែមានចំនួនច្រើនឡើងវិញជាជ្រុងរាល់ឆ្នាំក៏ដោយ ក៏ប្រាក់ទាំងអស់នោះមិនដែលត្រូវបានគេបង្វិលឱ្យទៅរដ្ឋអំណាចខេត្តឡើយ

២. ការធ្វើផែនការថវិកាមិនបានគ្រប់គ្រាន់ និងការប្រើប្រាស់ថវិកាគ្មានប្រសិទ្ធភាព

ថវិកាដែលមានបន្តិចបន្តួចហាក់ដូចជាមិនត្រូវបានបែងចែក និងប្រើប្រាស់ឱ្យមានប្រសិទ្ធភាព។ ប្រព័ន្ធនៃការគ្រប់គ្រង ដោយរដ្ឋាភិបាលត្រូវបានកាត់ជាក់ណាត់ដោយការបំពេញការងារត្រូវធ្វើតាមរយៈខ្សែទទឹង ហើយសកម្មភាពសំរាប់សំរួលខ្សែបណ្តោយនៅថ្នាក់ខេត្តជួបការលំបាកជាច្រើន។ គំរោងវិនិយោគនានាត្រូវបានរៀបចំដោយរដ្ឋាភិបាលថ្នាក់ជាតិលើកលែងតែករណីមួយចំនួននៅក្នុងកម្មវិធីសិលាប៉ុណ្ណោះ។ ដូចនេះ ពុំមាននណាម្នាក់នៅក្នុងខេត្តដឹងច្បាស់លាស់អំពីសកម្មភាពនានាដែលកំពុងតែកើតមាននៅក្នុងខេត្តនោះទេ។ សភាពបែបនេះធ្វើឱ្យមានការលំបាកក្នុងការបែងចែកថវិកាដែលមានបន្តិចបន្តួចឱ្យមានប្រសិទ្ធភាពដល់គំរោងដើម្បីឆ្លើយតបទៅនឹងតម្រូវការរបស់ខេត្តណាស់។

ការប្រើប្រាស់ថវិកាមិនបានទាន់ពេល និងមិនរលូន។ ការបែងចែកថវិកាត្រូវធ្វើឡើងដោយផ្អែកលើការដាក់ពាក្យសុំដែលត្រូវត្រួតពិនិត្យដោយមន្ទីរសេដ្ឋកិច្ច និងហិរញ្ញវត្ថុ។ ជាទូទៅ គេត្រូវការហត្ថលេខាជាច្រើននៅដំណាក់កាលខុសៗគ្នាដើម្បីបើកប្រាក់។ ការងារលទ្ធកម្មក៏ត្រូវការសំណុំឯកសារជាច្រើនដែរ។ ជាទូទៅ ការបើកសាច់ប្រាក់តែងតែមានការយឺតយ៉ាវ។

៣. កង្វះធនធានមនុស្ស

ធនធានមនុស្សនៅខេត្តក៏មានមិនគ្រប់គ្រាន់ដែរ។ ឧទាហរណ៍ មន្ត្រីនៅមន្ទីរហិរញ្ញវត្ថុខេត្តស្បៀមរាបបានទទួលស្គាល់ថា ពួកគេពុំមានចំណេះដឹងគ្រប់គ្រាន់លើបញ្ហាសារពើពន្ធទេ។ លើសពីនេះទៀត ដោយហេតុថា ពួកគេបានធ្វើការជាច្រើនឆ្នាំមកហើយ នៅក្នុងប្រព័ន្ធគ្រប់គ្រងបែបមជ្ឈការ ពួកគេហាក់បីដូចជាតែងតែរងការណែនាំពីរដ្ឋាភិបាលថ្នាក់ជាតិដើម្បីបំពេញការងារ។

ធនធានមនុស្សមិនអាចត្រូវបានប្រើប្រាស់យ៉ាងមានប្រសិទ្ធភាពបានឡើយ បើគ្មានព័ត៌មាន និងសម្ភារៈទ្រទ្រង់គ្រប់គ្រាន់។ ជាងនេះទៀត ពុំមានធនធានមនុស្សគ្រប់គ្រាន់នៅឡើយ។ ឧទាហរណ៍ ពុំមានម៉ាស៊ីនកុំព្យូទ័រគ្រប់គ្រាន់សំរាប់ការប្រើប្រាស់នៅឡើយ។ ម្យ៉ាងទៀត នៅពេលមានម៉ាស៊ីនហើយ ពុំមានមន្ត្រីច្រើនឡើយដែលបានប្រើប្រាស់ម៉ាស៊ីនទាំងនោះ។ ជាលទ្ធផល មូលដ្ឋានទិន្នន័យទៅតាមវិស័យជាច្រើនមិនត្រូវបានគេបង្កើតឡើងឡើយ។

៤. កង្វះតម្លាភាព

មានព័ត៌មានសារពើពន្ធរដ្ឋបន្តិចបន្តួចប៉ុណ្ណោះដែលផ្សព្វផ្សាយដល់អ្នករស់នៅក្នុងមូលដ្ឋាន និងភ្ញៀវទេសចរ។ ឯកសារហិរញ្ញវត្ថុរបស់រដ្ឋអំណាចខេត្ត អន្តរមន្ទីរ (ចំណែកថវិកាខេត្តដែលបានមកពីថវិកាជាតិ) និងអាជ្ញាធរអប្សរាមិនបាន

ផ្សព្វផ្សាយដល់សារពាណិជ្ជកម្ម ។ ទោះបីជាប្រាក់ចំណូលទស្សនារមណីយដ្ឋានអង្គរ គឺជាប្រភពប្រាក់ចំណូលដ៏ធំជាងគេ បង្កប់ដោយ ក៏ពុំមានអ្នកណាដឹងថាប្រាក់ចំណូលនោះមានចំនួនប៉ុន្មានពិតប្រាកដឡើយ ហើយប្រាក់នោះត្រូវបែងចែក ដោយរបៀបណានោះទេ ។

កង្វះតម្លាភាពក៏បានកើតមាននៅក្នុងការប្រមូលពន្ធដែរ បើទោះជាមន្ទីរពន្ធដារតែងប្រមូលបានទៅតាមទិសដៅនៃ ការប្រមូលពន្ធ ដែលបានកំណត់ទុកមុនជារៀងរាល់ឆ្នាំក៏ដោយ ។ ដូចបានលើកឡើងខាងដើមរួចហើយ ចំនួនប្រាក់ពន្ធ ដែល ត្រូវប្រមូលគឺជាចំនួន ដែលគេអាចកំណត់ដោយការចរចាគ្នា ដែលអ្នកប្រមូលពន្ធអាចនឹងធ្វើដោយការប្រុងប្រយ័ត្ន ។

គួរកត់សំគាល់ថា បញ្ហាដែលបានលើកឡើងខាងលើមានទំនាក់ទំនងមួយចំណែកប៉ុណ្ណោះ ជាមួយនឹងរចនាសម្ព័ន្ធ រដ្ឋាភិបាលមជ្ឈការបច្ចុប្បន្ននៅកម្ពុជា ។ ឧទាហរណ៍ រដ្ឋអំណាចថ្នាក់ខេត្តជួបប្រទះកង្វះប្រាក់ចំណូល ប៉ុន្តែរដ្ឋាភិបាលក៏មិន អាចឱ្យមានការប្រមូលពន្ធថ្មីនៅក្នុងខេត្តសៀមរាបដែរ ដោយហេតុថាការប្រមូលពន្ធជាតូនាទីរបស់រដ្ឋាភិបាលថ្នាក់ជាតិ ។ ដូចគ្នានេះដែរ ការសំរបសំរួល និងការផ្សព្វផ្សាយព័ត៌មានរវាងរដ្ឋអំណាចខេត្ត និងអន្តរាគមន៍ក៏នៅមានកំរិតនៅឡើយ ដែល បញ្ហានេះក៏ជាប់ទាក់ទងនឹងរចនាសម្ព័ន្ធរដ្ឋាភិបាលកម្ពុជាដែលគ្រប់គ្រងតាមរបៀបខ្សែទទឹងដែរ ។

ទោះបីព័ត៌មានលំអិតពុំមានភាពច្បាស់លាស់នៅឡើយ (មកដល់ខែធ្នូ ឆ្នាំ២០០៥) រដ្ឋអំណាចខេត្តអាចនឹងមានការ ប្រយ័ត្នប្រយោជន៍ជាងមុនក្នុងការប្រមូលពន្ធ ដូចជា ការកំណត់អត្រាពន្ធ និងពន្ធថ្នាក់ជាតិមួយចំនួនអាចនឹងផ្ទេរមកនៅត្រឹម ថ្នាក់ខេត្ត ដែលអាចនឹងបង្កើនប្រាក់ចំណូលសំរាប់អាជ្ញាធរថ្នាក់ខេត្ត ។ លើសពីនេះទៀត ការបង្កើតរដ្ឋបាលឯកភាព លំហូរ ថវិកាប្រែប្រួលដែលកំពុងតែប្រើប្រាស់បច្ចុប្បន្នអាចនឹងត្រូវបញ្ចូលគ្នា និងថវិការបស់អន្តរាគមន៍នឹងត្រូវបង្វែរទិសដៅ តាម រយៈអាជ្ញាធរខេត្ត ។ មានការរំពឹងថា សមត្ថភាពសំរាប់សំរួលការងាររបស់អភិបាលខេត្តនឹងត្រូវបានពង្រឹង ។ ប្រព័ន្ធមជ្ឈការ និងវិស័យមជ្ឈការនឹងមានឥទ្ធិពលលើបញ្ហា ដែលបានកំណត់នៅក្នុងផ្នែកនេះ និងការគ្រប់គ្រងហិរញ្ញវត្ថុសាធារណៈនៅ ថ្ងៃអនាគត ។

៧.២.២ គោលដៅ

(១) គោលដៅ រយៈពេលខ្លី

មានសំណូមពរថា គោលដៅមួយដែលមានទំនាក់ទំនងជាមួយហិរញ្ញវត្ថុមូលដ្ឋាននៅក្នុងខេត្តសៀមរាបនោះគឺថា :
"រដ្ឋាភិបាលត្រូវផ្តល់នូវធនធានហិរញ្ញវត្ថុឱ្យបានគ្រប់គ្រាន់ដើម្បីធានាឱ្យមាននិរន្តរភាពនៃការអភិវឌ្ឍន៍សង្គម និងសង្គម របស់ខេត្តសៀមរាប"

ខេត្តសៀមរាបមានជោគជ័យច្រើនក្នុងការអភិវឌ្ឍន៍វិស័យទេសចរណ៍ នៅក្នុងរយៈពេលប៉ុន្មានឆ្នាំចុងក្រោយនេះ ។ ជា លទ្ធផល វិស័យទេសចរណ៍បានផ្តល់ការងារឱ្យមនុស្សនៅមូលដ្ឋានខេត្តសៀមរាបច្រើនបន្ថែមលើវិស័យកសិកម្ម ។ ទោះ បីជាយ៉ាងនេះក៏ដោយ ដោយហេតុថាការអភិវឌ្ឍន៍វិស័យទេសចរណ៍មានការរីកចំរើនយ៉ាងឆាប់រហ័ស រដ្ឋាភិបាលហាក់ដូច ជាពុំមានលទ្ធភាពក្នុងការគ្រប់គ្រង វិស័យនេះឱ្យបានត្រឹមត្រូវ និងមានប្រសិទ្ធភាពនៅឡើយទេ ។ ទោះបីជាចំនួនភ្ញៀវ ទេសចរ និងតំលៃដឹកតុំកំពុងតែកើនឡើងយ៉ាងណាក៏ដោយ ក៏រដ្ឋាភិបាលមិនអាចទាញយកផលប្រយោជន៍ឱ្យបានពេញលេញ ពីការរីកចំរើនទាំងនេះដែរ ។ ជាលទ្ធផល រដ្ឋាភិបាលមិនអាចផ្តល់នូវធនធានហិរញ្ញវត្ថុឱ្យបានគ្រប់គ្រាន់ដើម្បីធានាឱ្យបាននូវ

ការអភិវឌ្ឍន៍ផ្នែកសេដ្ឋកិច្ច និងសង្គមរបស់ខេត្តសៀមរាបទេ ។

បញ្ហាដែលទាក់ទងគ្នានេះដែរ គឺការពឹងពាក់ទៅលើការផ្តល់ប្រាក់ឧបត្ថម្ភទាំងស្រុងពីរដ្ឋាភិបាលជាតិ ។ នៅពេលដែលរដ្ឋអំណាចខេត្តសៀមរាប និងអន្តរាគមន៍ (ចំណែកថវិការបស់ខេត្តបានមកពីចំណែកថវិកាជាតិ) ត្រូវបានគេដាក់បញ្ចូលគ្នាចំនួនប្រាក់ពន្ធ និងប្រាក់មិនមែនពន្ធដែលគេប្រមូលបាននៅក្នុងខេត្តសៀមរាប ដែលត្រូវផ្តល់ទៅឱ្យរដ្ឋាភិបាលជាតិមានចំនួនតិចជាងប្រាក់ឧបត្ថម្ភ និងលំហូរថវិកាផ្សេងទៀតពីរដ្ឋាភិបាលជាតិមកខេត្ត។ ការនេះបង្ហាញថា រដ្ឋអំណាចខេត្តសៀមរាបនឹងមានទំនោរទៅលើការពឹងពាក់ទាំងស្រុងខាងហិរញ្ញវត្ថុទៅលើរដ្ឋាភិបាលជាតិ ។ គេចង់ឱ្យខេត្តសៀមរាបជាអ្នកប្រមូលប្រាក់ចំណូលឱ្យបានគ្រប់គ្រាន់នៅក្នុងខេត្ត ដើម្បីផ្តល់ជាថវិកាក្នុងការអភិវឌ្ឍន៍សេដ្ឋកិច្ច និងសង្គមរបស់ខេត្តសៀមរាប និងធ្វើឱ្យខេត្តសៀមរាបក្លាយជាអ្នកម្ចាស់ការផ្តែកហិរញ្ញវត្ថុដោយខ្លួនឯង ។

(២) គោលដៅរយៈពេលវែង

គោលដៅរយៈពេលវែងរបស់ខេត្តសៀមរាប ទាក់ទងនឹងហិរញ្ញវត្ថុមូលដ្ឋានគឺ :

“ប្រាក់ចំណូលសារពើពន្ធនៅខេត្តសៀមរាប ជួយជំរុញឱ្យមាននិរន្តរភាពនៃការអភិវឌ្ឍន៍សេដ្ឋកិច្ច និងសង្គមកម្ពុជា”

មានការពឹងទុកថា ខេត្តសៀមរាបនឹងក្លាយជាកំលាំងជំរុញដ៏សំខាន់របស់ប្រទេស ដោយការផ្តល់ធនធានហិរញ្ញវត្ថុគ្រប់គ្រាន់ ដែលប្រមូលបានក្នុងខេត្តសៀមរាបទៅដល់ខេត្តផ្សេងៗទៀតនៅទូទាំងប្រទេស។ ទោះបីជាយ៉ាងនេះក្តី ថ្មីៗនេះខេត្តសៀមរាបគឺជាខេត្តក្រីក្រជាងគេបង្អស់ទី២ ហើយប្រហែលជាមិនអាចបំពេញតួនាទីនោះបានទេ ។

មិនចាំបាច់និយាយទេថា ការបែងចែកប្រាក់ចំណូលគឺជាតួនាទីរបស់រដ្ឋាភិបាលថ្នាក់ជាតិ ពោលគឺមិនមែនជាតួនាទីរបស់រដ្ឋអំណាចខេត្តសៀមរាបទេ។ ទោះបីជាយ៉ាងនេះក៏ដោយ គេនៅតែចង់ឱ្យរដ្ឋាភិបាលប្រមូលធនធានហិរញ្ញវត្ថុឱ្យបានគ្រប់គ្រាន់នៅក្នុងខេត្តសៀមរាប តាមរយៈការយកពន្ធកំរៃ និងវិធីសាស្ត្រផ្សេងទៀត ហើយផ្ទេរធនធានដែលប្រមូលបានទាំងនេះទៅឱ្យរដ្ឋាភិបាលថ្នាក់ជាតិ ។

៧.២.២ យុទ្ធសាស្ត្រ

ដើម្បីសំរេចឱ្យបាននូវគោលដៅរយៈពេលខ្លី និងរយៈពេលវែងខាងលើ យុទ្ធសាស្ត្រ ៣ ខាងក្រោមនេះគួរតែយកមកអនុវត្ត :

- បង្កើនធនធានហិរញ្ញវត្ថុរបស់រដ្ឋអំណាចខេត្ត
- កែលម្អផែនការថវិកា/ការប្រើប្រាស់ថវិកា និងធនធានមនុស្ស
- ពង្រឹងតម្លាភាពដែលទាក់ទងទៅនឹងបញ្ហាហិរញ្ញវត្ថុ

ខាងក្រោមនេះគឺជាការពិភាក្សាស៊ីជម្រៅអំពីយុទ្ធសាស្ត្រនីមួយៗ ខាងលើនេះ

(១) បង្កើនធនធានហិរញ្ញវត្ថុរបស់រដ្ឋអំណាចខេត្ត

បង្កើនធនធានហិរញ្ញវត្ថុរបស់រដ្ឋអំណាចខេត្តគឺជាការចាំបាច់នៅក្នុងវិស័យជាច្រើន ។ នៅពេលដែលមានតម្រូវការច្រើន គេបានផ្តល់យោបល់ថា មុនដំបូងចំនួនពិតប្រាកដណាមួយនោះគួរតែបែងចែកទៅឱ្យការអភិវឌ្ឍហេដ្ឋារចនាសម្ព័ន្ធក្រុង ពីព្រោះវាមានឥទ្ធិពលច្រើនលើការអភិវឌ្ឍន៍សេដ្ឋកិច្ចខេត្តសៀមរាបតាមរយៈការអភិវឌ្ឍវិស័យទេសចរណ៍ ។

ចំនួនភ្ញៀវទេសចរមកកាន់ខេត្តសៀមរាបមានការកើនឡើងយ៉ាងឆាប់រហ័ស ជាហេតុនាំឱ្យមានកំណើនហេដ្ឋារចនាសម្ព័ន្ធក្រុងឱ្យបានគ្រប់គ្រាន់ផងដែរ។ ដើម្បីឆ្លើយតបទៅនឹងតំរូវការនេះ រដ្ឋអំណាចថ្នាក់ខេត្តបានបែងចែកនូវចំណែកថវិកាច្រើនជាងគេដល់វិស័យហេដ្ឋារចនាសម្ព័ន្ធ (ជាពិសេសកែលម្អផ្លូវថ្នល់) ទៅដល់ខេត្តសៀមរាបច្រើនជាងខេត្តដទៃទៀតនៅក្នុងប្រទេស។ ហេដ្ឋារចនាសម្ព័ន្ធផ្សេងៗទៀត ដូចជាប្រព័ន្ធបង្ហូរទឹកភ្លៀង និងប្រព័ន្ធបង្ហូរសំណល់រាវក៏មិនទាន់មានដែរ។ ដើម្បីធានានិរន្តរភាពនៃការអភិវឌ្ឍន៍វិស័យទេសចរណ៍ ការអភិវឌ្ឍន៍ហេដ្ឋារចនាសម្ព័ន្ធនៅក្នុងក្រុងគឺជាការចាំបាច់ ហើយរដ្ឋអំណាចថ្នាក់ខេត្តត្រូវការនូវចំនួនធនធានហិរញ្ញវត្ថុឱ្យបានច្រើនជាង នេះ។

តាមការពិត ការផ្តល់ជំនួយពីខាងក្រៅ (ធនធានដែលមិនមែនជាបស់រដ្ឋ) ក៏មានតួនាទីយ៉ាងសំខាន់ក្នុងការផ្តល់ជាហិរញ្ញវត្ថុ ជាពិសេសក្នុងការវិនិយោគក្នុងកិច្ចការសាធារណៈក្នុងប្រទេសកម្ពុជា។ លើសពីនេះទៀត នៅពេលបច្ចុប្បន្នអាជ្ញាធរខេត្តមានសិទ្ធិក្នុងការសំរេចឱ្យមាន ឬមិនឱ្យមានការវិនិយោគ ដែលមានទឹកប្រាក់តិចជាង២លានដុល្លារ។ ដូច្នេះសំរាប់ការអភិវឌ្ឍន៍ហេដ្ឋារចនាសម្ព័ន្ធក្នុងខេត្តសៀមរាប ចាំបាច់ត្រូវយកចិត្តទុកដាក់លើជំនួយបរទេសជាដំបូង និងការវិនិយោគពីខាងក្រៅជាជាការប្រើប្រាស់ធនធានមូលដ្ឋាន។

នៅក្នុងរយៈពេលវែង ការពង្រឹងហិរញ្ញវត្ថុមូលដ្ឋានមានតួនាទីតែសំខាន់។ ពីព្រោះហេដ្ឋារចនាសម្ព័ន្ធក្រុងមានការប្រើប្រាស់ និងការថែទាំ ហើយរាល់ការចំណាយទាំងនេះគួរតែជាបន្ទុករបស់រដ្ឋាភិបាលមូលដ្ឋាន។ លើសពីនេះទៀត តំរោងហេដ្ឋារចនាសម្ព័ន្ធក្រុងមួយចំនួនដូចជា ការកែលម្អផ្លូវថ្នល់ ដែលមានសារៈសំខាន់សំរាប់សហគមន៍មូលដ្ឋាន ប្រហែលជាមិនបានទទួលការផ្គត់ផ្គង់ផ្នែកហិរញ្ញវត្ថុពីប្រភពក្រៅទេ។ នៅក្នុងបរិបទដូច្នេះ ចាំបាច់ណាស់ដែលរដ្ឋាភិបាលត្រូវផ្តល់ធនធានហិរញ្ញវត្ថុឱ្យបានគ្រប់គ្រាន់ សំរាប់ការចំណាយលើផ្នែកហេដ្ឋារចនាសម្ព័ន្ធក្រុងនៅខេត្តសៀមរាប។

វិធានការដើម្បីបង្កើនធនធានហិរញ្ញវត្ថុរបស់អាជ្ញាធរខេត្តរួមមានដូចខាងក្រោម :

- ពង្រឹងការប្រមូលពន្ធ
- ធ្វើការបែងចែកធនធានដែលមានស្រាប់ទៅឱ្យអាជ្ញាធរខេត្ត
- អនុវត្តនូវការប្រមូលពន្ធថ្មី/កំរៃ និងផ្លាស់ប្តូរអត្រាពន្ធ

វិធានការនីមួយៗត្រូវបានលើកយកមកពិភាក្សាដូចខាងក្រោម :

១) ពង្រឹងការប្រមូលពន្ធ

វិធានការដែលត្រូវអនុវត្តនៅថ្នាក់ខេត្តរួមមាន :

- បង្កើតមូលដ្ឋានទិន្នន័យរបស់អ្នកបង់ពន្ធ
- កាត់សំគាល់អ្នកដែលនៅជំពាក់ប្រាក់ពន្ធ និងប្រាក់មិនមែនពន្ធ និងរៀបចំផែនការ ដើម្បីប្រមូលពន្ធ
- កំណត់វិធានការដើម្បីពង្រឹងការប្រមូលប្រាក់មិនមែនពន្ធ
- កែលម្អការកំណត់ចំនួនប្រាក់សរុបដែលប្រមូលបាន ដោយវិធីសាស្ត្រប៉ាន់ស្មាន និងធ្វើការផ្ទេរដោយប្រើវិធីសាស្ត្រពិត
- កែលម្អសេវាកម្មសំរាប់អ្នកបង់ពន្ធ

- បង្កើនហេដ្ឋារចនាសម្ព័ន្ធរូបវន្ត ដូចជាកុំព្យូទ័រ
- ផ្តល់នូវការបណ្តុះបណ្តាលដល់មន្ត្រីការិយាល័យពន្ធដារ

២) ធ្វើការបែងចែកធនធានដែលមានស្រាប់ទៅឱ្យរដ្ឋអំណាចថ្នាក់ខេត្តវិញ

គេបាននិយាយថា មានប្រាក់ប្រហែលតែ៤% ប៉ុណ្ណោះ ដែលប្រមូលបានពីភ្ញៀវទស្សនាមណីយដ្ឋានអង្គរត្រូវបានយកមកប្រើប្រាស់សំរាប់ការអភិវឌ្ឍន៍ក្រុងសៀមរាប ។ គេបានស្នើឱ្យគ្រោងទុកនូវចំនួនភាគរយពិតប្រាកដនៃប្រាក់ចំណូលដែលបានមកពីការចូលទស្សនាអង្គរវត្តសំរាប់អភិវឌ្ឍហេដ្ឋារចនាសម្ព័ន្ធខេត្តសៀមរាប ។ អាជ្ញាធរអប្សរក៏អាចនឹងបានផលប្រយោជន៍ពីការវិនិយោគនេះដែរ ពីព្រោះថាការវិនិយោគនេះអាចនឹងនាំឱ្យមានការកើនឡើងនូវចំនួនភ្ញៀវទេសចរ (ឬក៏រយៈពេលនៃការស្នាក់នៅរបស់ភ្ញៀវមានរយៈពេលច្រើនថ្ងៃជាង) ដែលអាចបង្កើនការប្រមូលប្រាក់ចូលទស្សនាមណីយដ្ឋានអង្គរ ។ ប្រសិនបើប្រាក់១០% នៃប្រាក់ប្រមូលបានពីការចូលទស្សនានេះត្រូវបានបែងចែកទៅឱ្យអាជ្ញាធរខេត្ត កំណើនប្រាក់ចំណូលនឹងអាចមានប្រហែល១,៣ លានដុល្លារ ដែលមានចំនួនស្ទើរតែប្រហាក់ប្រហែលនឹងប្រាក់ចំណូលប្រចាំឆ្នាំនៅឆ្នាំ២០០៤ ។

៣) អនុវត្តនូវការប្រមូលពន្ធកំរៃថ្មី និងផ្លាស់ប្តូរអត្រាពន្ធ

នៅពេលដែលការបែងចែកចំណែកដែលបានមកពីចំណូលទស្សនាមណីយដ្ឋានអង្គរគឺជាផ្នែកអាទិភាព ការអនុវត្តន៍ការប្រមូលពន្ធកំរៃថ្មី និងកំណែទម្រង់អត្រាពន្ធក៏មានសារៈសំខាន់ក្នុងការបង្កើនប្រាក់ចំណូលរបស់អាជ្ញាធរខេត្តដែរ ។ នៅពេលដែលធ្វើការរៀបចំពន្ធកំរៃថ្មី ចាំបាច់ត្រូវពិចារណាអត្រាថ្មីនេះដោយផ្អែកលើមូលដ្ឋាននៃការបង់ពន្ធ ។ មានការស្នើថាប្រាក់ចំណូលដែលកើនជាដំបូងៗនឹងត្រូវយកទៅប្រើប្រាស់សំរាប់អភិវឌ្ឍហេដ្ឋារចនាសម្ព័ន្ធក្រុង ។ អ្នកដែលបានទទួលផលប្រយោជន៍ដោយផ្ទាល់នោះ គឺជាភ្ញៀវទេសចរ ដែលគួរជាអ្នកទទួលខុសត្រូវក្នុងការបង់ពន្ធថ្មីនេះ ពីព្រោះថាប្រាក់ដែលប្រមូលបានមកពីពន្ធថ្មីនេះនឹងត្រូវយកទៅប្រើប្រាស់សំរាប់អ្នកប្រើប្រាស់វិញ ។ ការបង់ពន្ធថ្មី ៤ ប្រភេទខាងក្រោមនេះត្រូវបានស្នើឡើង ។

- ប្រមូលពន្ធសំរាប់ការស្នាក់នៅ
- បង្កើនអត្រាពន្ធប៉ាតង់លើផ្នែកសេវាកម្ម
- ប្រមូលកំរៃលើការបូមទឹកពីក្នុងដី
- អនុវត្តពន្ធលើទ្រព្យសម្បត្តិ

តារាង២២គឺជាការសង្ខេបប្រាក់ចំណូលដែលគេរំពឹងទុក គុណសម្បត្តិ និងគុណវិបត្តិនៃជំរើសនីមួយៗដែលគេបានលើកឡើងខាងលើ ។

(២) កែលម្អផែនការថវិកា/ការប្រើប្រាស់ថវិកា និងធនធានមនុស្ស

ការចែករំលែកព័ត៌មាន និងសំរួលប្រកបដោយប្រសិទ្ធភាពនៅគ្រប់អាជ្ញាធរខេត្ត និងមន្ទីរពាក់ព័ន្ធត្រូវតែធ្វើឡើង ។ កម្មវិធីសិលាភិការពិសោធដែលកំពុងអនុវត្ត ដើម្បីបង្កើតផែនការវិមជ្ឈការ និងការគ្រប់គ្រងថវិកា ។ នៅពេលដែលលំហូរហិរញ្ញវត្ថុនៅក្នុងកម្មវិធីសិលាមានលក្ខណៈខុសប្លែកពីលំហូរប្រព័ន្ធថវិកាសាធារណៈ វិធីសាស្ត្រដែលគេអនុវត្ត

៧. ការរៀបចំស្ថាប័ន និងធានាប្រសិទ្ធភាព

ក្នុងកម្មវិធីសិលាអាចជួយពង្រឹងទាំងការចែករំលែកព័ត៌មាន ក៏ដូចជាការសំរេចចិត្តដែលមានប្រសិទ្ធភាពដោយអភិបាលខេត្តនៅក្នុងការបែងចែកធនធានទៅឱ្យមន្ទីរពាក់ព័ន្ធ ។ លទ្ធភាពនៃប្រព័ន្ធបែងចែកថវិកាបែបនេះត្រូវតែត្រូវធ្វើការស្វែងយល់ឱ្យបានស៊ីជម្រៅថែមទៀត ។

កម្មវិធីកំណែទម្រង់នៃការគ្រប់គ្រងសាធារណៈ (ក្រសួងសេដ្ឋកិច្ច និងហិរញ្ញវត្ថុឆ្នាំ២០០៤) ក៏បានបញ្ជាក់អំពីវិធានការចាំបាច់ដើម្បីកែលម្អការធ្វើផែនការថវិកា និងការប្រើប្រាស់ថវិកា ។ វិធានការដែលត្រូវអនុវត្តនៅថ្នាក់ខេត្តរួមមាន :

- ត្រួតពិនិត្យ និងអនុវត្តវិធានការដើម្បីពង្រឹងការប្រើប្រាស់ថវិកា ផែនការលំហូរថវិកា ការព្យាករណ៍ និងត្រួតពិនិត្យក្នុងគោលបំណងឱ្យមានការផ្តល់ថវិកាឱ្យបានទាន់ពេល ។
- ពង្រឹងការគ្រប់គ្រងសាច់ប្រាក់ និងផែនការបញ្ចេញថវិកា នៅដើមឆ្នាំប្រកបដោយតម្លាភាពរួមបញ្ចូលទាំងវិធានការបំរុងផ្សេងៗ បើគ្មានសាច់ប្រាក់ទេ ។
- ផ្តល់ការបណ្តុះបណ្តាលស្តីពីការព្យាករណ៍ពីក្រោមទៅលើនូវតម្រូវការសាច់ប្រាក់ ។
- ពង្រឹងនីតិវិធីលទ្ធកម្មតាមរយៈការសំរួលនីតិវិធី និងឯកសារនៅគ្រប់សេវាសាធារណៈទាំងអស់ ។
- រៀបចំផែនការ និងអនុវត្តនូវដំណើរការកសាងសមត្ថភាព ដើម្បីលើកកម្ពស់ការយល់ដឹង និងសមត្ថភាពនៃការប្រើប្រាស់កុំព្យូទ័រ និងសំភារៈផ្សេងៗទៀតក្នុងវិស័យហិរញ្ញវត្ថុ ។

តារាង ២២ : ការរៀបចំ បដិវេសប្រកប្រាក់ចំណូល

ល.រ	ភាពខុសគ្នា	ចំនួនឆ្នាំស្ថាប័ន	គុណភាពប្រតិបត្តិ	គុណវិបត្តិ
១.	ការផ្ទេរប្រាក់ចូលចំនួនតែចំណូលពីការចូលចំណូលអង្គរ	១.៣ លានដុល្លារ (២០០៤) ប្រសិនបើ ១០% នៃថ្លៃចូលទស្សនា	<ul style="list-style-type: none"> • នេះអាចជាប្រភពចំណូលដ៏ធ្ងន់បំផុត • ការអភិវឌ្ឍន៍ទេសចរណ៍ត្រូវអភិវឌ្ឍហេដ្ឋារចនាសម្ព័ន្ធក្រុងសៀមរាប ។ ដូច្នេះ នេះគឺជាសមរម្យក្នុងការគ្រប់គ្រងចំណូលពីការចំណាយរបស់អ្នកទេសចរ (ផ្អែកម្ដងទៀតប្រើប្រាស់) ។ 	<ul style="list-style-type: none"> • កិច្ចសន្យារវាងអាជ្ញាធរអង្គរ និងក្រុមហ៊ុនសុខាអាចនឹងត្រូវកែប្រែ ។ • អាចជាជម្លោះនៃការប្រើប្រាស់ថវិការវាងក្រុមហ៊ុនសុខា អាជ្ញាធរអង្គរ និងសាលាខេត្ត ។
២.	ការអនុវត្តនីតិវិធីស្តាប់ទៅ (២%) នៃតម្លៃស្តាប់ទៅ	០.២៧លានដុល្លារ (២០០៦) មន្ទីរសេដ្ឋកិច្ច និងហិរញ្ញវត្ថុ	<ul style="list-style-type: none"> • មានលក្ខណៈច្បាស់លាស់នៃថ្លៃរបស់អ្នកប្រើប្រាស់ • ច្បាប់ត្រូវបានអនុវត្ត និងប្រកាសបានរៀបរយ • ពន្ធត្រូវប្រមូលសំរាប់ខេត្ត 	<ul style="list-style-type: none"> • ការអនុវត្តនីតិវិធីត្រូវបានផ្អាកដោយមានការជំទាស់ប្រឆាំង ។
៣.	បង្កើនអត្រាការយកពន្ធតែតម្លៃលើសេវាកម្មផ្សេងៗ	០.០៧ លានដុល្លារ (២០០៤)	<ul style="list-style-type: none"> • មូលដ្ឋានពន្ធនៃចំណូលរវាងកន្លែងស្តាប់ទៅ (លេខ.២) រួមបញ្ចូលទាំងការជំនួយដ្ឋាន និងភ្នាក់ងារទេសចរផងដែរ ។ • មានលក្ខណៈច្បាស់លាស់នៃថ្លៃរបស់អ្នកប្រើប្រាស់ 	<ul style="list-style-type: none"> • ចំណូលដែលបានរំពឹងទុកតិចតួច ។
៤.	យកថ្លៃប្រើប្រាស់ទឹកក្រោមដី ។	០.០៨លានដុល្លារ (២០០៤) ប្រសិនបើអត្រាត្រូវបានដឹងថ្លៃប្រើប្រាស់សព្វថ្ងៃ ។	<ul style="list-style-type: none"> • វាក៏ល្អផងដែរសំរាប់បរិស្ថាន ។ • ប្រភពចំណូលសំខាន់គឺពីសណ្ឋាគារ និងការបង់ប្រាក់ត្រូវអនុវត្តលើអ្នកទេសចរ ។ ដូច្នេះនេះ ជាថ្លៃនៃអ្នកប្រើប្រាស់ ។ • ប្រសិនបើមានការបង្កើតឱ្យមានការបង់ប្រាក់ការឯកភាពពីរដ្ឋសភាមិនសំខាន់ទេ ។ 	<ul style="list-style-type: none"> • វាសំខាន់ណាស់ដែលត្រូវមានក្រុមហ៊ុនដើម្បីឧបករណ៍ស្តាប់ហើយធ្វើរបាយការណ៍ទៅភ្នាក់ងារត្រួតពិនិត្យ ។ • វាពិតក្នុងការណែនាំព្រោះពេល នេះអ្នកប្រើប្រាស់ទឹកក្រោមដីមិន

				មានប្រភពទឹកច្បាស់លាស់ (គម្លីពេលនៃការស្រាវជ្រាវទឹកបាន ធ្វើអនុវត្តបានគេរំពឹងទុក) ។ • ចំណូលដែលបានរំពឹងទុកតិចតួច ។
៥.	យកពន្ធ អចលនទ្រព្យ	មិនដឹង ប៉ុន្តែអាច មានចំនួនច្រើន	<ul style="list-style-type: none"> • តំបន់ជីកំពុងឡើងខ្ពស់យ៉ាងលឿននៅស្បៀមរាប និងរដ្ឋាភិបាលតូចទទួលបានប្រយោជន៍លើកំណើននេះ • ពន្ធអចលនទ្រព្យមានចំនួនច្រើននៅក្នុងខេត្ត 	<ul style="list-style-type: none"> • អាចមានការលំបាកជាយសារហេតុផលនយោបាយ • អាចលំបាកក្នុងការវាយតម្លៃដី • អាចចាប់ផ្តើមនៅមុនមានប្រព័ន្ធកាន់កាប់ដីធ្លីសមស្រប

៣. ពង្រឹងតម្លាភាពដែលទាក់ទងទៅនឹងហិរញ្ញវត្ថុ រដ្ឋ

ការមានតម្លាភាពរបស់រដ្ឋាភិបាលលើបញ្ហាហិរញ្ញវត្ថុគឺជាការចាំបាច់។ មានការព្រួយបារម្ភពីប្រជាជនមូលដ្ឋាន និងសហគមន៍ផ្តល់ជំនួយស្តីពីកង្វះខាតតម្លាភាពលើការផ្តល់ហិរញ្ញវត្ថុពីរដ្ឋ។ អ្នកបង់ពន្ធបាក់ដូចជាមិនចង់បង់ពន្ធទេ នៅពេលដែលចំនួនប្រាក់ពន្ធដែលគេប្រមូលបាន និងការប្រើប្រាស់ប្រាក់នេះមិនច្បាស់លាស់ និងនៅពេលដែលពួកគេគិតថាផលប្រយោជន៍ ដែលពួកគេទទួលបានពីសេវាកម្មរដ្ឋមិនគ្រប់គ្រាន់ បើប្រៀបធៀបទៅនឹងប្រើប្រាស់ប្រាក់ពន្ធដែលប្រមូលបាន។

អាជ្ញាធរអប្សរាមិនមែនជាករណីលើកលែងនោះទេ។ មានការស្នើថា អាជ្ញាធរអប្សរាត្រូវផ្សព្វផ្សាយរបាយការណ៍ហិរញ្ញវត្ថុទៅដល់សាធារណៈជនទូទៅ។ បើពុំមានតម្លាភាពទេ គណនេយ្យភាពក៏មិនអាចកើតមានដែរ។ ដើម្បីធ្វើឱ្យព័ត៌មានហិរញ្ញវត្ថុផ្សព្វផ្សាយដល់មនុស្សគ្រប់គ្នានោះ អាជ្ញាធរអប្សរាអាចពិចារណាបោះពុម្ពរបាយការណ៍ហិរញ្ញវត្ថុនៅក្នុងគេហទំព័រដោយមានការបំបែកទៅតាមផ្នែកនីមួយៗឱ្យបានត្រឹមត្រូវ។

លើសពីនេះទៀត វិធានការពិរាងក្រោមត្រូវបានគេស្នើឡើងដើម្បីលើកកម្ពស់តម្លាភាព។

១) បង្កើតមូលនិធិអភិវឌ្ឍន៍ខេត្តសៀមរាប

មានការស្នើឱ្យបង្កើតមូលនិធិនៅក្នុងអាជ្ញាធរខេត្តសៀមរាប (រតនាគារ) និងមូលនិធិនេះត្រូវប្រើប្រាស់សំរាប់ការអភិវឌ្ឍន៍ហេដ្ឋារចនាសម្ព័ន្ធនៅក្នុងខេត្តសៀមរាប។ ប្រភពនៃមូលនិធិនេះនឹងត្រូវប្រមូលបានមកពីជំរើសពិធីមួយដល់ទីបួនដែលបានលើកឡើងនៅក្នុងតារាង២២^១ ។

មានហេតុផល២ យ៉ាងដើម្បីបង្កើតមូលនិធិអភិវឌ្ឍន៍ខេត្តសៀមរាប បន្ថែមទៅនឹងថវិកាទូទៅ។ ហេតុផលទី១ គឺដើម្បីពង្រឹងតម្លាភាព។ ជាមួយនឹងមូលនិធិនេះ ការប្រើប្រាស់ថវិកានឹងមានលក្ខណៈងាយស្រួលក្នុងការតាមដាន និងការទទួលខុសត្រូវ។ គេរំពឹងថា ភ្ញៀវទេសចរនឹងស្ម័គ្រចិត្តបង់ពន្ធបែបនេះ។ ហេតុផលទី២ គឺការអនុវត្តដោយរលូននូវគំរោងនានា។ ការអនុវត្តគំរោងតែងតែមានការយឺតយ៉ាវដោយសារកង្វះថវិកា និងរតនាគារថ្នាក់ខេត្តពុំមានសិទ្ធិអំណាចក្នុងការបែងចែកថវិកា។ ដោយបង្កើតមូលនិធិបែបនេះ ប្រាក់ដែលមានសំរាប់ការងារមានច្បាស់លាស់ ហើយគេរំពឹងថាការបែងចែកថវិកាសំរាប់អនុវត្តការងារអាចបែងចែកបានទាន់ពេលវេលាជាងមុន។

^១ ប្រាក់ចំណូលដែលបានមកពីពន្ធលើទ្រព្យសម្បត្តិក្នុងតំបន់ប្រើប្រាស់សំរាប់គោលបំណងទូទៅពីក្រោមនោះ វាមិនមែនជាប្រាក់ដែលប្រមូលពីអ្នកប្រើប្រាស់សំរាប់អ្នកប្រើប្រាស់ទេ

មានការស្នើថា ការប្រើប្រាស់មូលនិធិនឹងត្រូវកំណត់សំរាប់តែ គោលបំណងដូចខាងក្រោម :

- កែលំអ និងថែទាំផ្លូវថ្នល់
- ប្រើប្រាស់ និងថែទាំប្រព័ន្ធបង្ហូរទឹក និងសំណល់រាវ
- ការគ្រប់គ្រងសំណល់រឹងនៅក្នុងទីសាធារណៈ

ផ្នែកទាំង ៣ នេះត្រូវបានគេជ្រើសរើសមកអនុវត្តដោយប្រើប្រាស់មូលនិធិនេះ ពីព្រោះថាប្រព័ន្ធប្រមូលប្រាក់ដើម្បីបំរើផលប្រយោជន៍អ្នកប្រើប្រាស់វិញពុំមានដំណើរការបានល្អប្រសើរឡើយ ។ ម្យ៉ាងវិញទៀត គេទទួលស្គាល់ថាតំលៃនៃការប្រើប្រាស់ និងថែទាំសំរាប់ការផ្គត់ផ្គង់ទឹក អគ្គិសនី និងការគ្រប់គ្រងកាកសំណល់រឹងនៅទីសាធារណៈនឹងត្រូវបង់ដោយប្រាក់ដែលប្រមូលបានពីអ្នកប្រើប្រាស់ទាំងនោះ ។ ការប្រមូលប្រាក់សំរាប់សាងសង់ហេដ្ឋារចនាសម្ព័ន្ធទាំងនោះអាចជួបប្រទះនឹងការលំបាក ។ ភាគច្រើននៃហេដ្ឋារចនាសម្ព័ន្ធនឹងត្រូវសាងសង់ដោយប្រើថវិកាពីខាងក្រៅ ដូចជាជំនួយបរទេសជាដើម ។

តំបន់ភូមិសាស្ត្រនៃការប្រើប្រាស់មូលនិធិនេះត្រូវកំណត់នៅក្នុងតំបន់ក្រុងសៀមរាប និងតំបន់ជិតខាងប៉ុណ្ណោះដើម្បីធានាថា ថវិកាទាំងអស់នេះត្រូវបានប្រើសំរាប់បំរើផលប្រយោជន៍របស់ភ្ញៀវទេសចរ ។ និយាយឱ្យច្បាស់ជាងនេះមានការស្នើថា ថវិកាទាំងអស់នេះត្រូវប្រើប្រាស់សំរាប់តែការអភិវឌ្ឍន៍នៅក្នុងស្រុកសៀមរាបតែប៉ុណ្ណោះ ។

ថវិកានេះនឹងត្រូវគ្រប់គ្រងដោយគណៈកម្មការអភិវឌ្ឍន៍ ដូចបានលើកឡើងក្នុងផ្នែកខាងដើម ។ ជាការសំខាន់ណាស់ដែលថា ការបែងចែកថវិកានេះគួរតែពិភាក្សាជាមួយនិងក្រសួង/មន្ទីរពាក់ព័ន្ធដោយមានការសំរបស់រូបប្រកបដោយប្រសិទ្ធភាពពីអំណាចខេត្ត ។ ថវិកានេះគួរតែបានបែងចែកឱ្យដាច់ស្រឡះពីថវិកាទូទៅរបស់ខេត្តដែលមាននៅក្នុងរតនាគារដើម្បីធានាឱ្យមានការផ្តល់សេវាប្រាក់បានទាន់ពេលវេលា និងរលូន ។

បើតាមក្រសួងសេដ្ឋកិច្ច និងហិរញ្ញវត្ថុ គំរោងមូលនិធិបែបនេះមិនទាន់មាននៅកម្ពុជានៅឡើយ ប៉ុន្តែគេអាចនឹងបង្កើតដោយមានការយល់ព្រមពីសភាជាតិ ។

២) បង្កើតវិទ្យាដើម្បីលើកកម្ពស់តម្លាភាពហិរញ្ញវត្ថុ

ជាការសំខាន់ណាស់ដែលស្ថាប័នរដ្ឋ (រដ្ឋអំណាចថ្នាក់ខេត្ត និងមន្ទីរពាក់ព័ន្ធ អាជ្ញាធរអប្សរា និងរដ្ឋអំណាចផ្សេងៗទៀត) ផ្សព្វផ្សាយប្រាក់ចំណូល និងចំណាយឱ្យបានលម្អិតដល់សាធារណៈជនទូទៅ ។ រាល់ការផ្ទេរ ឬបើកប្រាក់ត្រូវធ្វើឡើងប្រកបដោយតម្លាភាព ។ ខេត្តសៀមរាបថ្មីនេះបានបង្កើតសេវាកម្មច្រកចេញចូលតែមួយ ។ កាលពីមុន មានការលើកឡើងថា នៅពេលដែលនរណាម្នាក់ចង់ចាប់ផ្តើមមុខជំនួញ មនុស្សនោះត្រូវសុំច្បាប់អនុញ្ញាតពីការិយាល័យ/មនុស្សជាច្រើនដោយមានការបង់ប្រាក់ក្រោមតុ ។ ជាមួយនិងសេវាកម្មច្រកចេញចូលតែមួយ ការបង់ប្រាក់ត្រូវមានចែងយ៉ាងច្បាស់នៅលើជញ្ជាំងការិយាល័យ និងរាល់ការបង់ ឬផ្ទេរប្រាក់ត្រូវធ្វើឡើងនៅការិយាល័យតែមួយឱ្យបានលឿន ។ ជាមួយនិងសេវាកម្មតែមួយកន្លែងដូចនេះ តម្លាភាពត្រូវបានពង្រឹង ហើយប្រជាជនមានការពេញចិត្តយ៉ាងខ្លាំង ។

៧.៣ សកម្មភាពដែលត្រូវតែអនុវត្តជាបន្ទាន់

ការរៀបចំហិរញ្ញវត្ថុ និងស្ថាប័នគឺជាដំណើរការបន្តលើការអភិវឌ្ឍន៍។ ដើម្បីឱ្យសៀមរាបអាចចាប់ផ្តើមដំណើរការបន្តនេះបាន ចាំបាច់ត្រូវអនុវត្តសកម្មភាពមួយចំនួន បន្ទាប់ពីបញ្ចប់ការសិក្សានៃផែនការមេនេះ។ សកម្មភាពទាំងនោះរួមមាន :

១. អនុវត្តតាមផែនការមេ ដោយយកចិត្តទុកដាក់ជាពិសេសទៅលើគំរោងអាទិភាព។ ដើម្បីសំរួលដល់ការងារអាជ្ញាធរខេត្តគួរមានទីប្រឹក្សា ដែលអាចរៀបចំឯកសារបច្ចេកទេសដែលចាំបាច់សំរាប់សំរួលដល់ការអនុវត្តន៍នៃគំរោងអាទិភាពទាំងនោះ។ មានការរំពឹងថា ទីប្រឹក្សានោះនឹងជួយពង្រឹងសមត្ថភាពបច្ចេកទេសនៃមន្ទីរជំនាញពាក់ព័ន្ធនៅក្នុងខេត្ត
២. អនុវត្តតាមផែនការមេ ដោយយកចិត្តទុកដាក់ជាពិសេសទៅលើការធ្វើផែនការ និងគំរោងសំរាប់តំបន់ក្រុង។ ដើម្បីសំរួលដល់ការងារ អាជ្ញាធរខេត្តគួរមានទីប្រឹក្សាម្នាក់ដែលអាចបកស្រាយ និងកែសំរួលផែនការប្រើប្រាស់ដីក្រុង និងគំរោងក្នុងក្រុងតាមរយៈការសំរួលយ៉ាងល្អពីអាជ្ញាធរអប្សរា និងស្រុកសៀមរាប
៣. ពង្រឹងសមត្ថភាពគ្រប់គ្រង និងបច្ចេកទេសរបស់មជ្ឈមណ្ឌលផ្សព្វផ្សាយផលិតផលអង្ករ ដែលបានរៀបចំឡើងសំរាប់គំរោងសាកល្បងក្នុងអំឡុងពេលនៃការសិក្សានេះ។ ការបញ្ជូនបុគ្គលិកសំខាន់ៗរបស់មជ្ឈមណ្ឌលផ្សព្វផ្សាយផលិតផលអង្ករទៅកាន់ប្រទេស/ទីផ្សារពាក់ព័ន្ធដើម្បីផ្លាស់ប្តូរព័ត៌មាន និងគំនិតអំពីការលើកតំលៃផលិតផលក្នុងស្រុកគឺជាការចាំបាច់
៤. រៀបចំការសិក្សាជាយុទ្ធសាស្ត្រស្តីពីផែនការមេរួមទាក់ទងនឹងធនធានទឹក។ ដូចមានការពិភាក្សាច្រើនដងរួមគ្នាហើយ ទឹកគឺជាផ្នែកដ៏សំខាន់បំផុតសំរាប់ការអភិវឌ្ឍន៍នៅសៀមរាប។ ដោយសារកំណើនយ៉ាងលឿនលើការប្រើប្រាស់ទឹកក្រោមដី ការសិក្សាអំពីធនធានទឹកនោះគួរតែចាប់ផ្តើមអនុវត្តឱ្យបានលឿនបំផុត។ ជាមួយគ្នានេះ ការគ្រប់គ្រងទឹកគឺជាការងារចម្បងដែលត្រូវឱ្យមានការសំរួលយ៉ាងល្អនៅថ្នាក់ខេត្ត។
៥. បង្កើតគណៈកម្មការអភិវឌ្ឍន៍ខេត្តដើម្បីតាមដានត្រួតពិនិត្យផែនការមេនេះតាមពេលវេលាជាក់លាក់។ គណៈកម្មការនេះមិនចាំបាច់ជាគណៈកម្មការផ្លូវការឡើយ ប៉ុន្តែអាចប្រែប្រួលទៅតាមកាលៈទេសៈ។ ដៃគូអភិវឌ្ឍន៍អន្តរជាតិ ដូចជា JICA អាចស្នើឱ្យចូលរួមធ្វើជាទីប្រឹក្សា ឬអ្នកសង្កេតការក្នុងគណៈកម្មការ។
៦. ពិនិត្យឡើងវិញ និងកំណត់មុខងាររបស់អាជ្ញាធរពាក់ព័ន្ធ ដូចជាអភិបាលខេត្ត ក្នុងការគ្រប់គ្រងសកម្មភាពសាងសង់ ការប្រែប្រួលលើការប្រើប្រាស់ដីធ្លី និងការប្រើប្រាស់ទឹកក្រោមដីសំរាប់បំរើផលប្រយោជន៍ពាណិជ្ជកម្ម។
៧. ធ្វើឱ្យសំរេចលើការប្រមូលពន្ធស្នាក់នៅ។ បើទោះបីសភាពជាតិបានអនុម័តច្បាប់លើពន្ធលើការស្នាក់នៅរួចហើយក្តី ការអនុវត្តន៍ច្បាប់នោះត្រូវបានពន្យារ។ ភាពជោគជ័យលើការប្រមូលពន្ធស្នាក់នៅនឹងជួយពង្រឹងមូលដ្ឋានសេដ្ឋកិច្ចរបស់អាជ្ញាធរខេត្ត។

៨. ការគិតគូរពីសង្គម និងបរិស្ថាន

ជំពូកនេះពិពណ៌នាអំពីលទ្ធផលនៃការត្រួតពិនិត្យដំបូងនៃផលប៉ះពាល់លើវិស័យសង្គម និងបរិស្ថាន (Initial Examination of Environmental and Social Impact (IEE)) របស់ផែនការមេ ដោយយោងតាម "ការណែនាំសំរាប់ការត្រួតពិនិត្យដំបូងសំរាប់ការពិចារណាទៅលើសង្គម និងបរិស្ថានរបស់ JICA (២០០៤)" និងក្របខ័ណ្ឌច្បាប់កម្ពុជា។

ទី១ : ការវិភាគជំរើសដែលជាផ្នែកមួយនៃការត្រួតពិនិត្យដំបូងនៃផលប៉ះពាល់លើវិស័យសង្គម និងបរិស្ថាន ត្រូវបានធ្វើឡើងដោយមិនរាប់បញ្ចូលស្ថានភាពគំរោងនៅកំរិតសេណារីយ៉ូ និងកំរិតសមាសភាពគំរោងឡើយ។ ផែនការដែលយល់ឃើញមូលដ្ឋានសេណារីយ៉ូ ដែលគាំទ្រដល់និរន្តរភាពដូចមានលើកឡើងក្នុងផែនការមេគឺមានលក្ខណៈសមស្របបំផុតខាងនិរន្តរភាពយូរអង្វែងនៃបរិស្ថាន និងសេដ្ឋកិច្ច-សង្គម។

ការវិភាគកំរិតសមាសភាពគំរោងត្រូវបានធ្វើឡើងសំរាប់គំរោងក្នុងវិស័យធនធានទឹក និងការផ្គត់ផ្គង់ទឹកប្រព័ន្ធបង្ហូរទឹកភ្លៀង និងប្រព័ន្ធបង្ហូរសំណល់រាវ និងថាមពល ពីព្រោះគំរោងទាំងអស់នេះអាចមានឥទ្ធិពលធំធេង។ សមាសភាពគំរោងដែលបានស្នើឡើងមានភាពសមស្រប បើពិនិត្យទៅលើផលប៉ះពាល់ដល់បរិស្ថាន និងសង្គម មូលដ្ឋានធនធាន ការធ្វើឱ្យសំរេចជោគជ័យ និងការចំណាយ។

ទី២ : មានការកំណត់វិសាលភាពនៃផលប៉ះពាល់លើសង្គម និងបរិស្ថានដែលបានស្ថានក្នុងផែនការមេ។ ដូចនេះផលប៉ះពាល់ទាំងនេះត្រូវបានត្រួតពិនិត្យដោយស្នើឱ្យមានវិធានការកាត់បន្ថយផលប៉ះពាល់ ផែនការត្រួតពិនិត្យ និងសមត្ថភាពស្ថាប័នសំរាប់ការងារ EIA នេះ។

នៅក្នុងដំណើរការរៀបចំផែនការមេ ក្រុមសិក្សា JICA និងក្រុមការងារសមភាគីបានរៀបចំកិច្ចប្រជុំមួយចំនួនជាបន្តបន្ទាប់ជាមួយភាគីពាក់ព័ន្ធដើម្បី (១) បញ្ជូនគំនិត និងយោបល់របស់គេទៅក្នុងដំណើរការធ្វើសេចក្តីសំរេចចិត្ត (២) មតិឯកភាពគ្នាលើផែនការមេ និង (៣) ផ្សព្វផ្សាយព័ត៌មាននៃលទ្ធផលការសិក្សាទៅដល់សាធារណជន។

ផ្នែកនានាខាងក្រោមរាយការណ៍ពីភាពចាំបាច់នៃ IEE ដែលជាផលប៉ះពាល់ដែលបានព្យាករណ៍ទុករបស់ផែនការមេទៅលើបរិស្ថាន និងសង្គម និងផែនការដែលបានស្នើឡើងសំរាប់កាត់បន្ថយផលប៉ះពាល់ទាំងនោះ។

៨.១ ភាពចាំបាច់នៃលក្ខខណ្ឌបរិស្ថាន និងសង្គម

អនុក្រឹត្យស្តីពីដំណើរការវាយតម្លៃផលប៉ះពាល់បរិស្ថានតំរូវការការវាយតម្លៃផលប៉ះពាល់បរិស្ថានដំបូង (IEIA) ឬការវាយតម្លៃផលប៉ះពាល់បរិស្ថានសំរាប់គំរោង (EIA)។ រាល់គំរោង និងសកម្មភាពនានាដែលបានរាយក្នុងបញ្ជីតំរូវឱ្យមានការធ្វើ IEIA/EIA បើទោះបីគំរោង ឬសកម្មភាពទាំងនោះជារបស់សាធារណៈ ឬក៏ឯកជនក៏ដោយ។

តាមរយៈការត្រួតពិនិត្យរបាយការណ៍ EIA ក្រសួងបរិស្ថានត្រូវវិនិច្ឆ័យថាតើការធ្វើ EIA គឺជាការចាំបាច់ ឬយ៉ាងណា។ ម្ចាស់គំរោង ឬសកម្មភាពត្រូវទទួលបន្ទុកផ្នែកសំរាប់ការធ្វើ IEIA/ EIA ។ ការចូលរួមពីសាធារណជន ការវាយតម្លៃជំរើសផ្សេងៗ និងវិធានការកាត់បន្ថយផលប៉ះពាល់ ការពិពណ៌នាគំរោងលំអិត គុណភាពបរិស្ថានបច្ចុប្បន្ន និងលទ្ធផលនៃការវាយតម្លៃបរិស្ថាន និងសង្គមគួរដាក់បញ្ចូលទៅក្នុងរបាយការណ៍ IEIA/EIA ។

យោងតាមការវាយតម្លៃដែលធ្វើឡើងដោយការិយាល័យត្រួតពិនិត្យគម្រោងរបស់នាយកដ្ឋានវាយតម្លៃផលប៉ះពាល់បរិស្ថាននៃក្រសួងបរិស្ថាន ការសិក្សាផែនការមេនេះមិនត្រូវឱ្យធ្វើ EIA ទេ។ EIA អាចត្រូវត្រូវធ្វើ នៅពេលគម្រោងនីមួយៗនៃគម្រោងដែលបានស្នើឡើងស្ថិតក្នុងដំណាក់កាលអនុវត្ត។ ការត្រួតពិនិត្យដំបូងនៃផលប៉ះពាល់បរិស្ថាន និងសង្គមនៃផែនការមេត្រូវបានធ្វើឡើងស្របទៅតាម "គោលការណ៍ណែនាំសំរាប់ការពិចារណាបរិស្ថាន និងសង្គមរបស់ JICA ។

៨.២ ផលប៉ះពាល់អនិច្ចមាននៃបរិស្ថាន និងសង្គមដែលបានព្យាករណ៍

មានការកំណត់វិសាលភាពនៃផលប៉ះពាល់លើបរិស្ថាន និងសង្គមដែលបានព្យាករណ៍ជាមុនក្នុងការសិក្សានៅដំណាក់កាលនេះ។ សេចក្តីសង្ខេបនៃផលប៉ះពាល់បរិស្ថាន និងសង្គមដែលបានព្យាករណ៍ជាមុន ដែលជាផ្នែកមួយនៃលទ្ធផលនៃការកំណត់វិសាលភាព និងវិធានការកាត់បន្ថយផលប៉ះពាល់ដែលបានស្នាដៃជាមុន គឺជាការត្រួតពិនិត្យដំបូងលើផលប៉ះពាល់បរិស្ថាននៃការសិក្សានៅក្នុងដំណាក់កាលនេះមានបង្ហាញក្នុងតារាងខាងក្រោម។

តារាង ២៣ : សេចក្តីសង្ខេបនៃផលប៉ះពាល់នៃគម្រោងគម្រោងទាំងអស់

ឈ្មោះគម្រោង សហប្រតិបត្តិការ		ការសិក្សាស្តីពីផែនការមេសំរាប់ការអភិវឌ្ឍន៍ប្រកបដោយនិរន្តរភាពនៃស្បៀមរួម/ ក្រុងអង្គរក្នុងព្រះរាជាណាចក្រកម្ពុជា		
ផលប៉ះពាល់ដែល អាចកើតមាន	ការកំណត់អត្រា	ភាពគ្រប់គ្រាន់នៃផលប៉ះពាល់ (ឧទា: ទំហំ វិសាលភាពតំបន់ រយៈពេល ភាពញឹកញាប់ ការត្រឡប់ទៅរកភាពឆើម និងការចិញ្ចឹមជីវិត នៃការកើតឡើង	វិធីសាស្ត្រប្រើប្រាស់ ដើម្បីញែករណ៍	វិធានការកាត់បន្ថយផលប៉ះពាល់ដែលសន្តត់
ដំណើរការបំបាត់ ទីលំនៅដោយមិន ស្ម័គ្រចិត្ត	គ	ការគ្រោះថ្នាក់ដល់ រោងចក្រធ្វើប្រព្រឹត្តិកម្មទឹក ឬ សំណល់រាវ កន្លែងចាក់សំរាមត្រូវការទិញដី (សូម មើលរូបថតខាងក្រោម)។ ការធ្វើប្រព្រឹត្តិកម្មទឹក ឬ សំណល់រាវ និងកន្លែងចាក់សំរាមនឹងត្រូវធ្វើឡើង ក្នុងតំបន់ដំដុះ។ ហេតុដូច្នេះ គេរំពឹងថា ការមាន នៃដំណើរការបំបាត់ទីលំនៅនៅមានកម្រិតទាប។	<ul style="list-style-type: none"> ការត្រួតពិនិត្យ ផែនទីសំរាប់ ទីតាំងគម្រោង ការអង្កេតដល់ កន្លែងផ្ទាល់ 	<ul style="list-style-type: none"> ការជ្រើសរើស ឬកំណត់ទីតាំងដោយ ប្រយ័ត្នប្រយោង សំរាប់គម្រោងពាក់ព័ន្ធ ដើម្បីបង្ការគុំឱ្យមានការបំបាត់នៅ ឱ្យបានឆ្លើយតបទៅតាមលទ្ធភាព ប្រសិនបើការតាំងទីលំនៅជាថ្មីច្រើនមិន រួច ផែនការតាំងទីលំនៅជាថ្មីដោយមាន កិច្ចព្រមព្រៀងពីអ្នកពាក់ព័ន្ធជាចាំបាច់ត្រូវ កំណត់ដើម្បីបញ្ជ្រាប ការតាំងទីលំនៅជា ថ្មីដោយមិនស្ម័គ្រចិត្ត។
សេដ្ឋកិច្ចមូលដ្ឋាន	ខ	<ul style="list-style-type: none"> ដីកសិដ្ឋាននៅតាមព្រំប្រទល់រវាងឃុំជ្រាវ និងឃុំសៀមរាបត្រូវត្រូវស្នើសុំសំរាប់ រោងចក្រធ្វើប្រព្រឹត្តិកម្មសំណល់រាវមានទំហំ ១៥ហិកត បើទោះបីជាទីតាំងពិតប្រាកដមួយ មិនត្រូវបានកំណត់ដោយ។ 	<ul style="list-style-type: none"> ការអង្កេតពី ប្រាក់ចំណូល របស់ប្រជា- សិកា និងភាព ជាម្ចាស់ដីនៅ តំបន់ស្នើសុំ 	<ul style="list-style-type: none"> ការពិចារណាដោយប្រយ័ត្នប្រយោងសំរាប់ ការកំណត់ទីកន្លែងដើម្បីធ្វើឱ្យមាន ផលប៉ះពាល់តិច។ ការពិចារណា និងការអនុវត្តន៍នៃការ ទូទាត់ដែលសមរម្យ និងការធានាការងារ សំរាប់អ្នកស្រុកដែលពាក់ព័ន្ធ។
បេតិកភណ្ឌ វប្បធម៌	ខ	<ul style="list-style-type: none"> លទ្ធភាពនៃការបង្កផលប៉ះពាល់មានកម្រិត ទាប ប៉ុន្តែសកម្មភាពសាងសង់សំរាប់គម្រោង 	<ul style="list-style-type: none"> ការអង្កេត ដល់កន្លែង 	<ul style="list-style-type: none"> ធ្វើការអង្កេតផ្នែកបុរាណវិទ្យា មុនពេល ចាប់ផ្តើមការសាងសង់។ (សូមមើលរូប

៨. ការគិតគូរពីសង្គម និងបរិស្ថាន

		ដែលបានស្នើសុំអាចជះឥទ្ធិពលលើបេតិកភណ្ឌវប្បធម៌នៅ ក្រោមដី ។	<ul style="list-style-type: none"> ការអង្កេតផ្នែកបុរាណវិទ្យា 	ខាងក្រោមសំរាប់ការបែកតំបន់)
ជម្លោះផលប្រយោជន៍មូលដ្ឋាន	ខ	<ul style="list-style-type: none"> ជម្លោះផលប្រយោជន៍ លើកាតជាម្ចាស់ដីត្រូវគេរំពឹងថាគេមាននៅក្នុងតំបន់ទាក់ទងនឹងផែនការប្រើប្រាស់ដីដែលបានស្នើឡើង ។ 	<ul style="list-style-type: none"> ប្រជុំជាមួយអ្នកពាក់ព័ន្ធ 	<ul style="list-style-type: none"> ការប្រជុំ និងការពិភាក្សាជាមួយអ្នកពាក់ព័ន្ធឱ្យបានគ្រប់គ្រាន់ត្រូវធ្វើឡើង មុនពេលផែនការមេត្រូវបញ្ចប់ ។
ការប្រើប្រាស់ទឹកឬសិទ្ធិប្រើប្រាស់ទឹក និងសិទ្ធិត្រួតពិនិត្យ	ខ	<ul style="list-style-type: none"> ប្រសិនបើការសំរាប់ស្រួលមិនត្រូវបានធ្វើក្នុងចំណោមការិយាល័យរដ្ឋបាល ផលប៉ះពាល់នឹងធ្ងន់ធ្ងរ ហើយលំបាកស្តារឡើងវិញ ។ 	<ul style="list-style-type: none"> ប្រជុំជាមួយអ្នកពាក់ព័ន្ធ 	<ul style="list-style-type: none"> ការសំរាប់ស្រួលដោយប្រយ័ត្នប្រយោជន៍ចាំបាច់ត្រូវធ្វើឱ្យសំរាប់បញ្ចូលម៉ោងតំរាងសំរាប់ការអភិវឌ្ឍន៍ធនធានទឹកនៅក្នុងផែនការមេ ។
ទឹកក្រោមដី	ខ	<ul style="list-style-type: none"> ទឹកក្រោមដីអាចធ្វើអោយកខ្វក់ដោយទឹកសំណង់នៅដំណាក់កាលសាងសង់នៃគំរោងដែលបានស្នើឡើង ។ សំណល់រាវហូរពីកន្លែងចាក់សំរាម ដែលបានស្នើឡើងអាចហូរចូលទៅក្នុងទឹកក្រោមដី ។ 	<ul style="list-style-type: none"> ការអង្កេតគូតព្យាសាស្ត្រផលសាស្ត្រ និងការធ្វើតេស្តប្រូមទឹក 	<ul style="list-style-type: none"> វិធានការសមរម្យដើម្បីការពារការធ្វើឱ្យបំពុលទឹកក្រោមដីនៅដំណាក់កាលសាងសង់
ស្ថានភាពផលសាស្ត្រ	ខ	<ul style="list-style-type: none"> ស្ថាប័ន ឬការដាក់ទ្វារទឹកនិងជះឥទ្ធិពលដល់ផលសាស្ត្រស្ទឹងស្បែករាប ។ 	<ul style="list-style-type: none"> ការអង្កេត និងការស្វែងយល់ផលសាស្ត្រ 	<ul style="list-style-type: none"> វិធានការនានាចាំបាច់ត្រូវពិចារណាដើម្បីធ្វើឱ្យផលប៉ះពាល់តិចតួចលើស្ថានភាពផលសាស្ត្រនៃស្ទឹងស្បែករាប ។
រុក្ខជាតិ សត្វ និងជីវចម្រុះ	ខ	<ul style="list-style-type: none"> គ្មានពពួកសត្វដែលរងគ្រោះថ្នាក់ត្រូវបានគេរាយការណ៍ទៅនៅក្នុងតំបន់សិក្សា (មិនរាប់បញ្ចូលបឹងទន្លេសាប) ។ បន្ថែមពីលើនេះទឹកក្រោមដីដែលបានស្នើសុំនៅលើដីជាដុះ ។ ហេតុដូច្នេះ ផលប៉ះពាល់មានកំរិត ។ 	<ul style="list-style-type: none"> ការប្រមូលព័ត៌មាន ការអង្កេតស៊ីជម្រៅដល់កន្លែង 	<ul style="list-style-type: none"> ប្រសិនបើគំរោងស្នើសុំត្រូវបានកម្រិតជាមិនផលប៉ះពាល់ធ្ងន់ធ្ងរទៅលើរុក្ខជាតិសត្វ និងជីវចម្រុះ គំរោងត្រូវបញ្ឈប់ និងពិចារណាឡើងវិញ ។ ការពិចារណាដោយប្រុងប្រយ័ត្នត្រូវធ្វើឡើងសំរាប់ផលប៉ះពាល់ទៅលើប្រព័ន្ធអេកូឡូស៊ីនៃបឹងទន្លេសាប ។
កំដៅពិភពលោក	ខ	<ul style="list-style-type: none"> ផលប៉ះពាល់មានកំរិតដោយធ្វើការវិនិច្ឆ័យពីវិសាលភាពនៃគំរោង ។ គំរោងខ្លះនឹងជួយកែលំអប្រសិទ្ធភាពនៃថាមពលនៅក្នុងតំបន់សិក្សា ។ 	<ul style="list-style-type: none"> ការចាត់ស្ថានទៅលើទំហំនៃការវាយចេញឧស្ម័នផ្ទះកញ្ចក់ 	<ul style="list-style-type: none"> វិធានការសមរម្យត្រូវពិចារណាសំរាប់គំរោងផ្គត់ផ្គង់ថាមពលក្នុងផែនការមេដើម្បីកាត់បន្ថយការវាយចេញឧស្ម័នផ្ទះកញ្ចក់ឱ្យដល់កំរិតអប្បបរមា ប្រសិទ្ធភាព និងការប្រើប្រាស់ថាមពលនៃថាមពលធម្មជាតិត្រូវពិចារណាសំរាប់គំរោងផ្គត់ផ្គង់ថាមពល
ការបំពុលបរិយាកាស	ខ	<ul style="list-style-type: none"> ផលប៉ះពាល់មានកំរិតដោយធ្វើការវិនិច្ឆ័យពីគុណភាពបរិយាកាសបច្ចុប្បន្ន និងការកើនឡើងទំហំនៃការវាយចេញនៃសារធាតុបំពុលបរិយាកាសត្រូវបានព្យាករណ៍ ។ 	<ul style="list-style-type: none"> ការចាត់ស្ថាននៃអាំងតង់ស៊ីតេការបំពុល 	<ul style="list-style-type: none"> យកដីគ្របតកន្លែងចាក់សំរាមប្រចាំថ្ងៃដើម្បីបង្ការអគ្គិសីយ គ្របសំរាមសំណង់អោយបានសមរម្យនិងការបញ្ជូនទឹកផ្លូវផ្ទាល់នៅដំណាក់កាលសាងសង់នៃគំរោងដែលបានស្នើឡើង ។

៨. ការកិតតម្កល់សង្គម និងបរិស្ថាន

			<ul style="list-style-type: none"> ការថែរក្សាអោយបានសមរម្យនៃសំភារៈសំណង់ និងយានយន្ត និងការសាងសង់ដែលត្រូវបានកំណត់ពេលវេលាជាប្រចាំ ។ 	
ការព្រមព្រៀង	ខ	<ul style="list-style-type: none"> តំរូវការប្រតិបត្តិកម្មសំណល់រាវអាចធ្វើឱ្យធ្លាក់ចុះគុណភាពទឹកស្ទឹងសៀមរាបនៅពេលបញ្ជាប្រតិបត្តិ ។ ទឹកសំណល់ដែលហូរចេញពីកន្លែងចាក់សំរាមអាចធ្វើឱ្យកខ្វក់បឹងឬទន្លេនៅក្បែរនោះ ប្រសិនបើវាមិនត្រូវបានធ្វើប្រតិបត្តិកម្មសមរម្យ ។ 	<ul style="list-style-type: none"> ការអង្កេតដល់ទឹកកខ្វក់ (រាប់បញ្ចូលការអង្កេតវាស់-លេខាសាស្ត្រ) 	<ul style="list-style-type: none"> ការគ្រប់គ្រងអោយបានសមរម្យនៃទឹកសំណល់ហូរចេញអំឡុងពេលសាងសង់ ។ ការធ្វើប្រតិបត្តិកម្មនៃទឹកសំណល់ដែលហូរចេញពីកន្លែងចាក់សំរាម ។ ការត្រួតពិនិត្យ និងការធ្វើអធិការកិច្ចតាមពេលកំណត់នៃសំភារៈធ្វើប្រតិបត្តិកម្មទឹក ។
ការធ្វើឱ្យដឹកខ្ទប់	ខ	<ul style="list-style-type: none"> ដីស្រទាប់លើអាចធ្វើអោយក្រខ្ទប់ដោយសំភារៈសំណង់ និងសំណល់សំណង់ ទឹកសំណល់ហូរចេញពីកន្លែងចាក់សំរាមដែលបានស្នើឡើងអាចប្រជាបច្ចុប្បន្នទៅក្នុងដី ឬធ្វើអោយកខ្ទប់ដីស្រទាប់លើនៅដំណាក់កាលប្រតិបត្តិ 	<ul style="list-style-type: none"> ការអង្កេតភូគព្ភសាស្ត្រ 	<ul style="list-style-type: none"> ការធ្វើអធិការកិច្ចសំភារៈសំណង់ជាមុន ការធ្វើប្រតិបត្តិកម្មទឹកសំណល់ដែលហូរចេញពីកន្លែងចាក់សំរាម និងការសាងសង់ប្រព័ន្ធធ្វើប្រតិបត្តិកម្មដាច់ដោយឡែកសំរាប់សំណល់ដែលបង្កគ្រោះថ្នាក់ និងជំងឺ
សំណល់	ខ	<ul style="list-style-type: none"> នឹងមានសំណល់មួយចំនួន នៅពេលមានការអនុវត្តន៍តំរូវការដែលបានស្នើឡើង កន្លែងធ្វើប្រតិបត្តិកម្មសំណល់រាវដែលបានស្នើឡើងនឹងបញ្ចេញទឹកសំណល់ដែលបានធ្វើប្រតិបត្តិកម្ម និងសំណល់ភក់ 	<ul style="list-style-type: none"> ការពិនិត្យឡើងវិញនៃសមត្ថភាពនៃកន្លែងចាក់សំរាមដែលមានស្រាប់និងប្រព័ន្ធប្រមូលសំណល់ 	<ul style="list-style-type: none"> ការបង្កើតប្រព័ន្ធប្រមូលសំណល់សំណង់សមរម្យ ការធានាកន្លែងចាក់សំណល់សមរម្យ
សំលេង និងភាពញើ	ខ	<ul style="list-style-type: none"> កំរិតនៃសំលេងនិងភាពញើនឹងកើនឡើងក្នុងកំរិតមួយចំនួនកន្លែងខ្លះនៃតំបន់សិក្សាប្រសិនបើមានការអនុវត្តតំរូវការ ដូចជាការដឹកជញ្ជូន និងសំភារៈសំណង់ ។ 	<ul style="list-style-type: none"> ការអង្កេតលើទីតាំងតំរូវការ 	<ul style="list-style-type: none"> ធានាថា សំភារៈសំណង់មានសភាពល្អដើម្បីធ្វើអោយសំលេង និងភាពញើតូច ការកំណត់ពេល/ការធ្វើផែនការ/ការគ្រប់គ្រងការសាងសង់អោយបានសមរម្យ
ការស្រុតដី	គ	<ul style="list-style-type: none"> ផលប៉ះពាល់ទៅលើការស្រុតដីមិនទាន់មានភាពច្បាស់នៅឡើយនៅដំណាក់កាលនេះ ។ នៅពេលចាប់ផ្តើមអនុវត្តការអភិវឌ្ឍន៍ទឹកក្រោមដី ពេលនោះលទ្ធភាពនៃការត្រឡប់វិញនៃផលប៉ះពាល់ អវិជ្ជមានមានកំរិតទាប ។ 	<ul style="list-style-type: none"> ការអង្កេតភូគព្ភសាស្ត្រផលសាស្ត្រ ការស្វែងយល់ពីការធ្លាក់ចុះទឹកក្រោមដី តេស្តបូមទឹក 	<ul style="list-style-type: none"> ប្រសិនបើផលប៉ះពាល់អវិជ្ជមានត្រូវបានប្រមើលមើលឃើញ តំរូវការត្រូវបញ្ឈប់និងពិចារណាឡើងវិញ
ក្លិនស្អុយ	ខ	<ul style="list-style-type: none"> ក្លិនស្អុយអាចកើតមានឡើងពីសំណល់សំរាមដែលបំបែកនៅកន្លែងចាក់សំរាម ក្លិនស្អុយដែលកើតពីសំណល់រាវ បន្ទាប់ពីឆ្លងកាត់ប្រតិបត្តិកម្ម និងសំណល់ភក់ពីកន្លែង 	<ul style="list-style-type: none"> ការអង្កេតលើទីតាំងតំរូវការ 	<ul style="list-style-type: none"> ទីតាំងនៃកន្លែងចាក់សំរាម ឬសំភារៈធ្វើប្រតិបត្តិកម្មសំណល់រាវត្រូវពិចារណាដោយច្របូបច្រយំ ។ ការគ្រប់គ្រងទឹកនៅកន្លែងចាក់សំរាម

	<p>ធ្វើប្រតិបត្តិកម្មដែលបានស្នើឡើង ប្រសិនបើ មិនបានថែទាំឱ្យបានសមស្រប ។</p>	<p>ប្រចាំថ្ងៃ ។ • ការថែទាំតាមកាលកំណត់នៃការធ្វើ ប្រតិបត្តិកម្មសំណង់រាវ</p>
--	---	---

កំណត់ចំណាំ : លក្ខណវិនិច្ឆ័យនៃការកំណត់កំរិតបំពុល

ក : អាចមានផលប៉ះពាល់ធ្ងន់ធ្ងរ

ខ : អាចមានផលប៉ះពាល់មួយចំនួន

គ : មិនដឹងពីកំរិតនៃផលប៉ះពាល់ < តម្រូវការឱ្យមានការត្រួតពិនិត្យ ។ ផលប៉ះពាល់អាចមានភាពច្បាស់លាស់ នៅពេលមានការសិក្សា

៨.៣ ផែនការកាត់បន្ថយផលប៉ះពាល់ពីផែនការមេដែលបានព្យាករណ៍

ផែនការកាត់បន្ថយផលប៉ះពាល់មួយចាំបាច់ត្រូវតែសាងឡើងវិញដើម្បីកាត់បន្ថយផលប៉ះពាល់អវិជ្ជមានដល់បរិស្ថាន និងសង្គមដែលបណ្តាលមកពីការអនុវត្តគម្រោងដែលបានស្នើឡើង ។ ផែនការនេះបង្កើតឡើងដើម្បីផ្តល់ការអធិការកិច្ច និងការត្រួតពិនិត្យលើលក្ខខណ្ឌបរិស្ថាន ឬសង្គម និងវិធានការកាត់បន្ថយផលប៉ះពាល់ក្នុងអំឡុងពេលមុនការសាងសង់ ក្នុងពេលសាងសង់ និងក្នុងពេលប្រតិបត្តិ ។

EIA/IEIA លើគម្រោងនីមួយៗនៃគម្រោងដែលបានស្នើឡើងនៅក្នុងផែនការមេនេះត្រូវធ្វើឡើងក្នុងអំឡុងពេលសិក្សាលទ្ធភាពអនុវត្តគម្រោង និងគម្រោងលំអិត ប្រសិនបើតម្រូវការរបស់ក្របខ័ណ្ឌស្របច្បាប់លើលក្ខខណ្ឌបរិស្ថាន និងសង្គម ក្នុងប្រទេសកម្ពុជា ។

៨.៣.១ វិធានការកាត់បន្ថយផលប៉ះពាល់បរិស្ថាន

១. អំឡុងពេលមុនការសាងសង់

១) ការពិគ្រោះយោបល់ជាមួយអ្នកពាក់ព័ន្ធ

ដើម្បីជៀសវាងជំហានផលប្រយោជន៍នៅមូលដ្ឋានចាប់ពីដំណាក់កាលដំបូង ការពិគ្រោះយោបល់នានាជាមួយអ្នកពាក់ព័ន្ធរួមទាំងម្ចាស់ដីដែលមានទំហំដីតូច និងត្រូវបានរៀបចំឡើង ដើម្បីធានាថា ភាគីពាក់ព័ន្ធទាំងអស់យល់ព្រមចំពោះផែនការប្រើប្រាស់ដីដែលបានស្នើឡើងក្នុងផែនការមេ ។

២) ការជ្រើសរើសទីកន្លែងដោយប្រុងប្រយ័ត្នសំរាប់គម្រោងនីមួយៗ

ទីកន្លែងសំរាប់គម្រោងនីមួយៗនៃគម្រោងដែលបានស្នើឡើងត្រូវតែជ្រើសរើសដោយប្រុងប្រយ័ត្ន ដើម្បីកាត់បន្ថយការផ្លាស់ប្តូរទីកន្លែងឱ្យនៅកំរិតអប្បបរមា និងបញ្ជ្រាបការតាំងទីលំនៅជាថ្មីដោយគ្មានការស្ម័គ្រចិត្ត ជាពិសេស ក្នុងករណីនៃគម្រោងដែលត្រូវការទំហំដីធំទូលាយដូចជា កន្លែងធ្វើប្រតិបត្តិកម្មសំណង់រាវ កន្លែងធ្វើប្រតិបត្តិកម្មទឹក និងការសាងសង់ផ្លូវ ។ ការពិគ្រោះយោបល់ជាមួយអ្នកពាក់ព័ន្ធមានភាពចាំបាច់សំរាប់ដំណើរការជ្រើសរើសទីកន្លែង ។ ប្រសិនបើការតាំងទីលំនៅឡើងវិញមិនអាចជៀសផុត នោះចាំបាច់បង្កើតផែនការតាំងទីលំនៅ និងបង់តំលៃសងសមរម្យដោយមានកិច្ចព្រមព្រៀងពីភាគីពាក់ព័ន្ធ ។



ទីតាំងដែលបានស្នើសុំរាប់កន្លែងធ្វើប្រតិបត្តិកម្មសំណល់រាវ ការកាន់កាប់ខុសច្បាប់នៅក្បែរស្ទឹងសៀមរាបខាងត្បូងមណ្ឌលក្រុង

៣) ការអង្កេតបុរាណវិទ្យា

តំបន់សិក្សាគ្រប់ដណ្តប់តំបន់ការពារវប្បធម៌ដែលបានកំណត់ដោយព្រះរាជក្រឹត្យ និងការវាយតម្លៃលើផលប៉ះពាល់លើវត្ថុបុរាណត្រូវធ្វើឡើងជាចាំបាច់សំរាប់តំបន់ដែលស្នើក្នុងតំបន់ការពារមុនការអនុវត្តន៍គម្រោង។ ដូច្នេះការ អង្កេតបុរាណវិទ្យាចាំបាច់ត្រូវធ្វើឡើង ក្នុងអំឡុងពេលមុនការសាងសង់។ នៅពេលមានរបាយការណ៍ពីការរកឃើញពិសារសំខាន់ខាងបុរាណវិទ្យានោះ វិធានការសមស្របចាំបាច់ត្រូវតែអនុវត្ត។

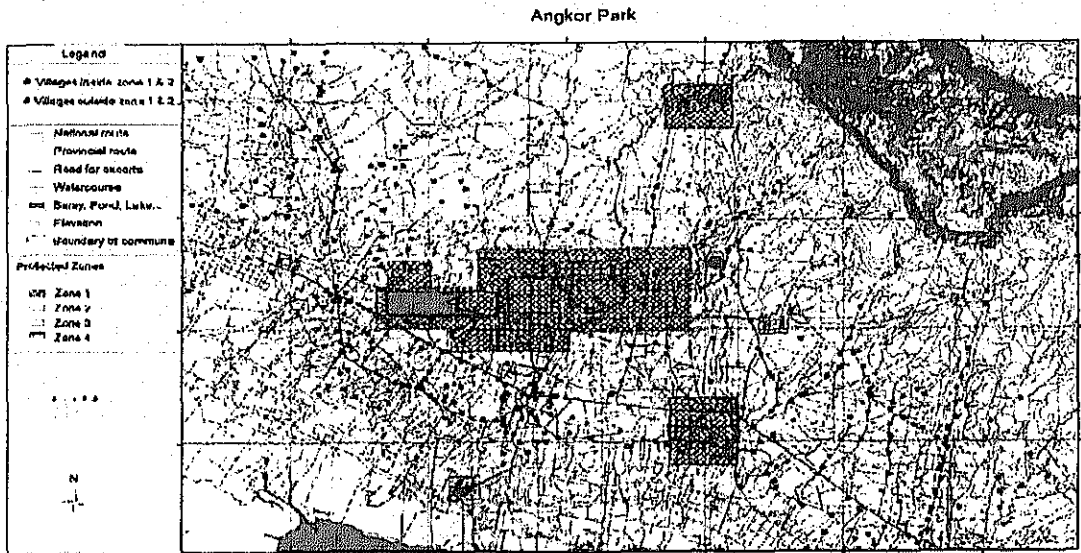

ប្រភព : គេហទំព័រអប្សរា (http://www.auriteapsara.org/images/apsara/about_apsara/zoning/zoning_map.jpg)

រូបទី ៦៤ : តំបន់ការពារវប្បធម៌ក្នុងតំបន់សៀមរាបអង្គរ

៤) ការធានាជីវិតការងារសំរាប់ម្ចាស់ដីក្នុងតំបន់គំរោង

ត្រូវធានាឱ្យមានជីវិតការងារផ្សេងៗ មានន័យថា តើបើម្ចាស់ដីក្នុងតំបន់គំរោងត្រូវទទួលបានប្រាក់ចំណូលដោយផ្ទាល់ពីសកម្មភាពនៅលើដីនោះឬទេ ។ វិធានការនេះគួរអនុវត្ត ប្រសិនបើមានការទិញដីដីនោះដោយផ្អែកលើកិច្ចព្រមព្រៀងដើម្បីជួយដល់គ្រួសារក្រីក្រ ។

៥) ការធ្វើពិសោធន៍សាកល្បងនូវគុណភាពទឹកក្រោមដី

ភាពសមរម្យនៃទឹកក្រោមដីក្បែររឹងទន្លេសាបសំរាប់ផឹក ត្រូវតែធ្វើពិសោធន៍សាកល្បងដោយការដឹកអណ្តូងមួយចំនួនសំរាប់ធ្វើពិសោធន៍សាកល្បង ។ មានការធ្វើពិសោធន៍សាកល្បងគុណភាពទឹកក្រោមដីនៅឃុំចុងឃ្នាសក្បែររឹងទន្លេសាប ក្នុងឆ្នាំ២០០០ ហើយលទ្ធផលបានបង្ហាញថា គុណភាពទឹកឆ្លើយតបទៅនឹងលក្ខណវិនិច្ឆ័យរបស់អង្គការសុខភាពពិភពលោក ក៏ប៉ុន្តែគួរមានការស្រាវជ្រាវម្តងទៀត ដោយរួមបញ្ចូលទាំងការធ្វើពិសោធន៍សាកល្បងលើអាសេនិកផង ។

៦) ការអង្កេតភូគព្ភសាស្ត្រផលសាស្ត្រ

ការសិក្សាភូគព្ភសាស្ត្រផលសាស្ត្រដោយរួមបញ្ចូលការធ្វើពិសោធន៍សាកល្បងបូមទឹក ចាំបាច់ត្រូវធ្វើឡើងដើម្បីវាយតម្លៃឱ្យបានគ្រប់ជ្រុងជ្រោយ និងប្រុងប្រយ័ត្នអំពីផលប៉ះពាល់ដល់ស្រទាប់ទឹកក្រោមដី និងការស្រូតចុះដីមុននឹងអនុវត្តគំរោងអភិវឌ្ឍន៍ធនធានទឹក ។ ការសិក្សាពិសោធន៍សាស្ត្រចាំបាច់ត្រូវធ្វើឡើងសំរាប់គំរោងនានាដោយមានការប៉ាន់ស្មានផលប៉ះពាល់អវិជ្ជមាននៅតាមស្ទឹង និងអាងផ្ទុកទឹក ។

៧) ការសំរាប់សំរួលអន្តរក្រសួងលើការប្រើប្រាស់ទឹក

ប្រទេសកម្ពុជាមានបង្កើតច្បាប់ និងបទដ្ឋានច្បាប់ផ្សេងៗសំរាប់បែងចែកទឹកតាមវិស័យឡើយ ។ ដូច្នេះ ចាំបាច់ត្រូវធានាឱ្យមានការសំរាប់សំរួលអន្តរក្រសួងដើម្បីបញ្ជ្រាបជំនឿ និងបន្តអនុវត្តឱ្យបានល្អដោយរាប់បញ្ចូលទាំងគំរោងអភិវឌ្ឍន៍ធនធានទឹក ។

៨) ការអង្កេតភូគព្ភសាស្ត្រនៅលើដី

ចាំបាច់ត្រូវធ្វើការអង្កេតភូគព្ភសាស្ត្រលើដីនៃទឹកនៃឆោលសំណល់ ដើម្បីត្រួតពិនិត្យកំរិតនៃការប្រជាប់ទឹក ។ ការយកលទ្ធផលនៃការអង្កេតសំរាប់ការពិចារណាលើវិធានការធ្វើប្រតិបត្តិកម្មទឹកសំណល់ដែលហូរចេញពីកន្លែងកប់សំរាមដែលមានអនាម័យដែលបានស្នើឡើង ។

៩) ការអង្កេតបរិយាកាស

គួរធ្វើការសិក្សាអំពីទិសខ្យល់ ល្បឿនខ្យល់ និងស្ថិរភាពបរិយាកាស ហើយគួរតែបំបែកបរិយាកាសនៃសារធាតុពុល ដើម្បីវាយតម្លៃផលប៉ះពាល់ឱ្យបានត្រឹមត្រូវនូវការកាយចេញនៃ SO_x និង NO_x ពីគំរោងដែលបានស្នើសុំដើម្បីពង្រីកការផ្គត់ផ្គង់ថាមពល ។

២. អំឡុងពេលនៃការសាងសង់

១) វិធានការកាត់បន្ថយផលប៉ះពាល់ពីសកម្មភាពសាងសង់

ចាំបាច់ថា វិធានការកាត់បន្ថយផលប៉ះពាល់បរិស្ថានអវិជ្ជមានទូទៅ ក្នុងអំឡុងពេលនៃការសាងសង់ដូចមានពិពណ៌-

នានាដូចខាងក្រោម :

ការគ្រប់គ្រងសម្ភារៈសំណង់ឱ្យបានសមរម្យ

គួរត្រួតពិនិត្យការបំពុលបណ្តាលមកពីសម្ភារៈសាងសង់ក្នុងការរៀបចំកន្លែងសាងសង់ និងការសាងសង់ផ្លូវ មុនពេលប្រើប្រាស់សម្ភារៈទាំងនោះដើម្បីបញ្ចៀសការបំពុលដី។ លើសនេះទៀត គួរគ្របសម្ភារៈទាំងនោះឱ្យបានសមរម្យ ដើម្បីកាត់បន្ថយការហុយធូលី និងកំទេចផ្សេងៗឱ្យនៅកំរិតអប្បបរមា។ គួរធ្វើការគ្រប់គ្រងសារធាតុពុល ឬគ្រោះថ្នាក់ផ្សេងៗដោយប្រុងប្រយ័ត្នដើម្បីទប់ស្កាត់ការរលាយបញ្ចូលគ្នានៃសារធាតុទាំងនោះ និងហូរតាមទឹកភ្លៀង។

ការបាញ់ទឹកលើផ្លូវថ្នល់

ធូលីពីសកម្មភាពសាងសង់ត្រូវកាត់បន្ថយជាចាំបាច់ដោយបាញ់ទឹកលើផ្លូវនៃកន្លែងសាងសង់ ជាពិសេសនៅក្នុងរដូវប្រាំង។

ការថែទាំសម្ភារៈសំណង់ និងយានយន្តឱ្យបានសមរម្យ

គួរធ្វើការកាត់បន្ថយដល់កំរិតអប្បបរមានូវសំលេង ការបំភាយឧស្ម័ន និងក្លិនពីសកម្មភាពសាងសង់នានាតាមរយៈការថែទាំសម្ភារៈសំណង់ និងយានយន្តឱ្យបានសមស្រប។

ការគ្រប់គ្រងទឹកពីការដ្ឋានសំណង់

ចាំបាច់ត្រូវមានវិធានការសមស្របដើម្បីគ្រប់គ្រងទឹកពីការដ្ឋានសំណង់ដើម្បីបញ្ចៀសការបំពុលផ្លូវទឹកនៅក្បែរការដ្ឋាននោះ។

ការបង្កើតប្រព័ន្ធប្រមូលសំណល់សំណង់ (រួមបញ្ចូលការវាងវាយដល់ទឹកកន្លែងបោះចោលសមរម្យ)

បើទោះបីបរិមាណសំណល់មិនអាចបំបាត់នៅដំណាក់កាលនេះក៏ដោយ តំរោងដែលបានស្នើឡើងនឹងមានបញ្ចេញបរិមាណសំណល់យ៉ាងច្រើន។ ដើម្បីទប់ស្កាត់ការបោះចោលសំណល់សំណង់ខុសច្បាប់ និងសំរួលដល់ការគ្រប់គ្រងសំណល់ឱ្យបានសមរម្យចាំបាច់ត្រូវបង្កើតប្រព័ន្ធប្រមូលសំណល់ និងកន្លែងចោលសំណល់សមរម្យ។

ការកំណត់ពេល/ការធ្វើផែនការ/ការគ្រប់គ្រងការសាងសង់ឱ្យបានសមរម្យ

ដើម្បីរក្សាលំហូរចរាចរណ៍នៅក្បែរការដ្ឋានសាងសង់ឱ្យដំណើរការធម្មតា ចាំបាច់កំណត់ពេលវេលា និងការធ្វើផែនការសាងសង់ដោយប្រុងប្រយ័ត្ន ដោយមានដាក់អ្នកត្រូវទង់ធ្វើចរាចរណ៍នៅកន្លែងសមរម្យ។ ការវាងវាយផ្លូវជំរើសផ្សេងដោយ មានការគ្រប់គ្រងចរាចរឱ្យបានសមរម្យក្នុងអំឡុងពេលខ្លះក្នុងដំណាក់កាលសាងសង់ត្រូវពិចារណា ប្រសិនបើមានភាពចាំបាច់។ វិធានការនេះនឹងរួមចំណែកដល់ការកាត់បន្ថយផលប៉ះពាល់នៃសំលេង និងភាពញ័ររបណ្តាលមកពីសកម្មភាពសាងសង់ និងដើម្បីបន្ថយការរាយចេញនៃឧស្ម័នផ្ទះកញ្ចក់។

ការបំបាត់ជញ្ជាំងខ្ពស់សំលេង ឬតំបន់ទ្រនាប់

គួរពិចារណាកាត់បន្ថយសំលេង ឬភាពញ័រដោយសកម្មភាពសាងសង់ដោយការបំបាត់ជញ្ជាំងខ្ពស់សំលេង ឬបង្កើតតំបន់ទ្រនាប់ប្រសិនបើកន្លែងផ្តល់សេវាកម្មសង្គមស្ថិតនៅក្បែរការដ្ឋានសាងសង់។

២) នីតិវិធីសមរម្យសំរាប់ស្រាវជ្រាវវត្ថុបុរាណ

អ្នកម៉ៅការសំរាប់ចាំបាច់ត្រូវបញ្ឈប់សកម្មភាពសាងសង់ក្នុង ប្រសិនបើមានការរាយការណ៍ពីការរកឃើញបុរាណវត្ថុ។ ចាំបាច់ត្រូវការអង្កេតពីការរកឃើញនោះដោយអ្នកបុរាណវិទ្យាប្រសិនបើចាំបាច់ ហើយចាត់វិធានការស្រាវជ្រាវស្រង់វត្ថុបុរាណនោះ ។

៣) ការកែប្រែកំប៉ង់ការប៉ះពាល់ដោយការសាងសង់ទៅ កាលក្នុងដីមរិញ

ចាំបាច់ត្រូវស្រាវជ្រាវស្រង់កំប៉ង់ទាំងអស់ដែលរងផលប៉ះពាល់ពីការអនុវត្តគម្រោងឱ្យដូចលក្ខខណ្ឌដើមរិញ បន្ទាប់ពីសកម្មភាពសាងសង់ត្រូវបានបញ្ចប់រួចរាល់។ ត្រូវការយកចេញ ឬយកទៅចោលឱ្យបានសមរម្យនូវសម្ភារៈសាងសង់ គ្រឿងចក្រ និងយានយន្តទាំងអស់ ។

៣. អំឡុងពេលប្រតិបត្តិ

ចាំបាច់ត្រូវពិចារណា និងអនុវត្តវិធានការកាត់បន្ថយផលប៉ះពាល់នានាក្នុងអំឡុងពេលនៃការអនុវត្តគម្រោងនីមួយៗ ។ វិធានការទាំងនោះត្រូវពិចារណា និងបង្កើតនៅកំរិតផែនការមេ ឬកំរិតសិក្សាលទ្ធភាពអនុវត្តគម្រោងដោយសារសេចក្តីលំអិតនៃគម្រោងនីមួយៗមិនត្រូវបានបញ្ជាក់ច្បាស់លាស់នៅដំណាក់កាលនេះទេ ។ វិធានការកាត់បន្ថយផលប៉ះពាល់ដែលបានពិចារណានៅដំណាក់កាលនេះសំរាប់គម្រោងមួយចំនួន ត្រូវបានពិពណ៌នាដូចខាងក្រោម :

- ឧស្ម័នកន្លែងកប់សំណល់ដែលមានឧស្ម័នមេតាន និងឧស្ម័នកាបូនិច CO₂ អាចត្រូវប្រមូលបានពីកន្លែងកប់សំណល់ដែលបានស្នើឡើង ដោយសារការបំបែកធាតុដីវិសាស្ត្រ។ ដូច្នេះ ត្រូវបំបែកឧបករណ៍សំរាប់ប្រមូលឧស្ម័នពីកន្លែងកប់សំណល់ទាំងនោះ ។
- កន្លែងកប់សំណល់ដែលស្នើសុំអាចមានអគ្គិភ័យកើតឡើងដោយចៃដន៍ ហើយអគ្គិភ័យបង្កើតឡើង និងឧស្ម័នគ្រោះថ្នាក់យ៉ាងច្រើន។ លើសពីនេះ ក្លិនស្អុយអាចកាយចេញពីកន្លែងកប់សំណល់នោះ ដោយសារការបំបែកធាតុនៃសំណល់សរីរាង្គ។ ដូច្នេះ គួរចាក់ដីគ្របជារៀងរាល់ថ្ងៃដើម្បីកាត់បន្ថយឧប្បត្តិហេតុនៃការកើតមានអគ្គិភ័យ ។
- ចាំបាច់ត្រូវរៀបចំស្រះសំរាប់ធ្វើប្រតិបត្តិកម្មទឹកសំរាប់ធ្វើប្រតិបត្តិកម្មសំណល់រាវហៀរចេញពីកន្លែងកប់សំណល់ដែលបានស្នើឡើង ។
- អាចតម្រូវឱ្យមានការការបំបែកសម្ភារៈសំរាប់កាត់បន្ថយការកាយចេញនៃសារធាតុពុលពីម៉ាស៊ីនភ្លើងប្រើប្រាស់ម៉ាស៊ីន ។
- ចាំបាច់ធ្វើការអង្កេតម្តងម្កាលលើការស្រុតបាក់ដីដោយការបង្កើតកន្លែង និងបំបែកសម្ភារៈអង្កេតក្នុងអំឡុងពេល និងក្រោយពេលប្រតិបត្តិគម្រោង ។

៨.៣.២ ផែនការត្រួតពិនិត្យបរិស្ថានសំរាប់ការអនុវត្តគម្រោង

ផលប៉ះពាល់អវិជ្ជមានធ្ងន់ធ្ងរអាចកើតឡើង បើសកម្មភាពសាងសង់ និងអនុវត្តគម្រោង ដែលបានស្នើសុំនៅក្នុងផែនការមេពុំមានលក្ខណៈសមស្រប ទោះបីមានការធ្វើផែនការ និងការរៀបចំបានយ៉ាងល្អក៏ដោយ។ ដូចនេះ តម្រូវការឱ្យមានការត្រួតពិនិត្យបរិស្ថានម្តងម្កាល ក្នុងអំឡុងពេលមុនសាងសង់ និងអំឡុងពេលអនុវត្តគម្រោង ។

ភាគីទទួលខុសត្រូវសំរាប់ការត្រួតពិនិត្យតាមដានបរិស្ថានត្រូវផ្លាស់ប្តូរនៅតាមដំណាក់កាលផ្សេងៗនៃការអនុវត្តន៍
គម្រោង។ ភាគីទទួលខុសត្រូវសំរាប់ដំណាក់កាលអនុវត្តន៍នីមួយៗ រួមមានដូចខាងក្រោម :

- ១. រយៈពេលមុនសាងសង់ : វិស្វកម្មប្លង់ និងសំណង់ (ជួយដោយមន្ទីរបរិស្ថានខេត្ត និងមន្ទីរសាធារណការ និងដឹកជញ្ជូនខេត្ត) ។
- ២. រយៈពេលសាងសង់ : អ្នកម៉ៅការសាងសង់ (ជួយដោយមន្ទីរបរិស្ថានខេត្ត និងមន្ទីរសាធារណការ និងដឹកជញ្ជូនខេត្ត) ។
- ៣. រយៈពេលប្រតិបត្តិ : មន្ទីរបរិស្ថានខេត្ត និងគណៈកម្មការអភិវឌ្ឍន៍ (បានស្នើសុំហើយ)

គណៈកម្មការអភិវឌ្ឍន៍ដែលបានស្នើសុំគឺជាអង្គការចាត់តាំងមួយឯករាជ្យ ដើម្បីវាយតម្លៃ និងអនុម័តលើគម្រោងនានា
ដែលបានស្នើឡើងនៅក្នុងផែនការមេ និងត្រួតពិនិត្យគម្រោងអភិវឌ្ឍន៍។ គណៈកម្មការនេះមានសមាជិកមកពីអាជ្ញាធរខេត្ត
អាជ្ញាធរអប្សរា និងមន្ទីរពាក់ព័ន្ធក្នុងខេត្តទាំងអស់។ មានសមាជិកផ្តល់យោបល់មកពីស្ថាប័នផ្តល់ជំនួយអន្តរជាតិ អ្នក
ជំនាញផ្សេងៗ និងផ្នែកឯកជន ។

អ្នកម៉ៅការសំណង់ត្រូវបង្កើតការិយាល័យគ្រប់គ្រងបរិស្ថានមួយមានការទទួលខុសត្រូវសំរាប់អនុវត្តវិធានការកាត់
បន្ថយផលប៉ះពាល់ និងសំរាប់ធ្វើអធិការកិច្ច និងត្រួតពិនិត្យស្ថានភាពបរិស្ថាន ឬសម្របនៅក្នុងតំបន់រងផលប៉ះពាល់ពី
គម្រោង។

សម្ភារៈសំរាប់ត្រួតពិនិត្យ បរិម័ត្រផ្សេងៗ ទីតាំង និងភាពញឹកញាប់នៃការត្រួតពិនិត្យនៅដំណាក់កាលមុនសាង
សង់ និងដំណាក់កាលសាងសង់មានបង្ហាញក្នុងតារាង២៤។ ផែនការត្រួតពិនិត្យសំរាប់គម្រោងមួយនៃគម្រោងដែលបានស្នើ
សុំក្នុងអំឡុងពេលប្រតិបត្តិចាំបាច់ត្រូវពិចារណានៅកំរិតនៃការរៀបចំផែនការមេ ឬនៅកំរិតសិក្សាសមិទ្ធផលភាពអនុវត្ត
គម្រោង។ ការប៉ាន់ស្មានពីតំលៃសំរាប់ត្រួតពិនិត្យនៅដំណាក់កាលនេះមានការលំបាក ដោយសារតែព័ត៌មានលំអិតនៃគម្រោង
នីមួយៗមិនទាន់មានការសំរេចនៅឡើយ។ ដូចនេះ ការប៉ាន់ស្មានពីតំលៃសំរាប់ការត្រួតពិនិត្យសំរាប់គម្រោងនីមួយៗចាំបាច់
ត្រូវធ្វើនៅដំណាក់កាលនៃផែនការមេ ឬដំណាក់កាលនៃការសិក្សាសមិទ្ធផលភាពអនុវត្តគម្រោងនៅតាមវិស័យនីមួយៗ។

ចិត្តទុកដាក់លើផែនការគ្រប់គ្រងបរិស្ថានដែលបានលើកឡើងខាងលើ។ ការបណ្តុះបណ្តាលគួរធ្វើឡើងដោយអ្នកឯកទេស បរិស្ថានក្នុងស្រុក និងអន្តរជាតិជាមួយដែលមានជំនាញ និងចំណេះដឹងលើការគ្រប់គ្រង។ បន្ថែមពីលើនេះ សម្ភារៈសំរាប់ គ្រប់គ្រងបរិស្ថានក្នុងអំឡុងពេលនៃការសាងសង់ និងប្រតិបត្តិចាំបាច់ត្រូវផ្តល់ទៅឱ្យមន្ទីរបរិស្ថាន។

ការគោរពសមត្ថភាពសំរាប់ស្ថាប័នពាក់ព័ន្ធ ដើម្បីអនុវត្តគំរោងនីមួយៗនៃគំរោងដែលបានស្នើឡើងឱ្យបានសមរម្យ ចាំបាច់ត្រូវពិចារណានៅផ្នែកផែនការមេ ឬនៅកំរិតនៃសិក្សាលទ្ធភាពអនុវត្តគំរោង។

៩. គំរោងសាកល្បង

ជាផ្នែកមួយនៃការសិក្សាបច្ចុប្បន្ន គំរោងសាកល្បងពីរត្រូវបានរៀបចំឡើងរួមគ្នារវាងក្រុមសិក្សា និងសមាគម ការងារក្នុងគោលដៅលើកកម្ពស់ការយល់ដឹង និងសមត្ថភាពក្នុងការធ្វើផែនការ។ ដោយសារ ពេលវេលា និងធនធានមាន កំរិតគំរោងសាកល្បងទាំងពីរមានទំហំតូច និងសាមញ្ញសំរាប់ភាពងាយស្រួលដល់ការអនុវត្ត និងមានប្រសិទ្ធភាពខ្ពស់តែ ក្នុងរយៈពេល ប្រចាំខែប៉ុណ្ណោះ ។

គោលបំណងនៃការអនុវត្តគំរោងសាកល្បងទាំងពីរដែលជាផ្នែកមួយនៃការសិក្សានោះមានដូចខាងក្រោម :

- ដើម្បីបង្ហាញពីប្រសិទ្ធភាពនៃវិធីសាស្ត្រធ្វើផែនការរួមគ្នា
- ដើម្បីអនុវត្តសកម្មភាពជាក់ស្តែងសំរាប់កសាងសមត្ថភាពក្នុងការធ្វើផែនការ និងអនុវត្តគំរោង
- ដើម្បីអនុវត្តសកម្មភាពជាក់ស្តែងរបស់ភាគីពាក់ព័ន្ធផ្សេងៗ ដូចជា អាជ្ញាធរខេត្ត អាជ្ញាធរអប្សរា ប្រជាជននៅ មូលដ្ឋាន និងក្រុមអ្នកពាក់ព័ន្ធផ្សេងទៀត ដើម្បីសហការ និងធ្វើការរួមគ្នាសំរាប់ជាប្រយោជន៍រួមរបស់ពួកគេ
- ដើម្បីបញ្ចូលមេរៀន និងលទ្ធផលរកឃើញផ្សេងៗតាមរយៈការអនុវត្តជាក់ស្តែងក្នុងគំរោងសាកល្បងទៅក្នុងផែន ការមេ ។

៩.១ គំរោងសាកល្បង : ការធ្វើឱ្យស្បែករាបកាន់តែស្រស់ស្អាតឡើង

៩.១.១ ខ្លឹមសាររបស់គំរោង

១. ប្រវត្តិ ដើមរបស់គំរោងសាកល្បង

នៅក្នុងការប្រជុំសំរាប់វាយការណ៍រីកចំរើនទី១ ដែលធ្វើឡើងនៅខែមករា ឆ្នាំ២០០៥ អ្នកចូលរួមជាច្រើននាក់បាន ស្នើយ៉ាងទទួលបានគំរោងសាកល្បងមួយ ដើម្បីលើកកម្ពស់ការយល់ដឹងរបស់ប្រជាជនលើការការពារបរិស្ថាន។ អាស្រ័យ ហេតុនេះក្រុមសិក្សា JICA បានសំរេចរៀបចំគំរោងសាកល្បងដើម្បីលើកកម្ពស់ការយល់ដឹងរបស់ប្រជាជនទៅលើបរិស្ថាន ដោយយកចិត្តទុកដាក់ទៅលើបញ្ហាសំណល់រឹង ដែលជាប្រធានបទមួយមានការយកចិត្តទុកដាក់បំផុតពីសំណាក់ប្រជាជន ។

២. គោលដៅ

គោលដៅរបស់គំរោងសាកល្បងនេះគឺដើម្បីធ្វើឱ្យក្រុងសៀមរាបកាន់តែមានភាពស្រស់ស្អាតឡើងដោយមានកិច្ច សហការជាមួយនិងប្រជាជន។ ឈ្មោះរបស់គំរោងសាកល្បងនេះគឺ **ការលើកកម្ពស់ការយល់ដឹងរបស់ប្រជាជនសំរាប់ "ធ្វើ ឱ្យស្បែករាបកាន់តែស្រស់ស្អាតឡើង"**។

៣. យុទ្ធសាស្ត្រ

ដើម្បីធ្វើឱ្យសំរេចគោលដៅខាងលើ អ្នករៀបចំគំរោងបានអនុវត្តយុទ្ធសាស្ត្រចំនួន ៣ គឺ :

- ក) ដោយចាប់ផ្តើមជាដំបូងជាមួយនឹងក្រុមគោលដៅតូចៗ (សាលារៀន) និងបន្ទាប់មកពង្រីកជាបន្តបន្ទាប់ទៅ កាន់តែបន្តគោលដៅ
- ខ) ដោយតំរូវដំណឹងទៅប្រជាជនដែលមានក្រុមអាយុផ្សេងៗគ្នាដោយប្រើប្រាស់វិធីសាស្ត្រខុសៗគ្នា
- គ) ដោយការប្រើប្រាស់ដើមទុនសង្គមដែលមានស្រាប់ ។

៤. គោលនយោបាយសំរាប់ការអនុវត្ត

ដើម្បីធ្វើឱ្យសំរេចគោលបំណងខាងលើ ក្រុមសិក្សាបានប្រើប្រាស់វិធីផ្សេងៗដូចខាងក្រោម :

- ក) សមភាគីត្រូវតែមានលទ្ធភាពគ្រប់គ្រងគំរោងសាកល្បងនេះដោយខ្លួនគេផ្ទាល់
- ខ) គំរោងសាកល្បងនេះត្រូវតែប្រើប្រាស់ធនធានដែលមានស្រាប់នៅមូលដ្ឋាន ដើម្បីឱ្យគេអាចពង្រីកធនធានទាំងនោះបាន ។
- គ) ក្រុមសិក្សានឹងគ្រាន់តែផ្តល់ជំនួយបច្ចេកទេស និងហិរញ្ញវត្ថុសំរាប់បង្កើតគំរោងប៉ុណ្ណោះ ។

៩.១.២ ការវិភាគគំរោងដែលបានឆ្លើយតប

គំរោងសាកល្បងមានគំរោងតូចចំនួនពីរ : គំរោងតូចទីមួយផ្តោតគោលដៅលើសិស្សសាលាបឋមសិក្សា និងមាតាបិតារបស់គេ និងគំរោងតូចទីពីរគឺសំរាប់មនុស្សពេញវ័យដទៃទៀត ។ វិធីសាស្ត្រទូទៅមានបង្ហាញក្នុងរូប និងតារាងដូចខាងក្រោម :

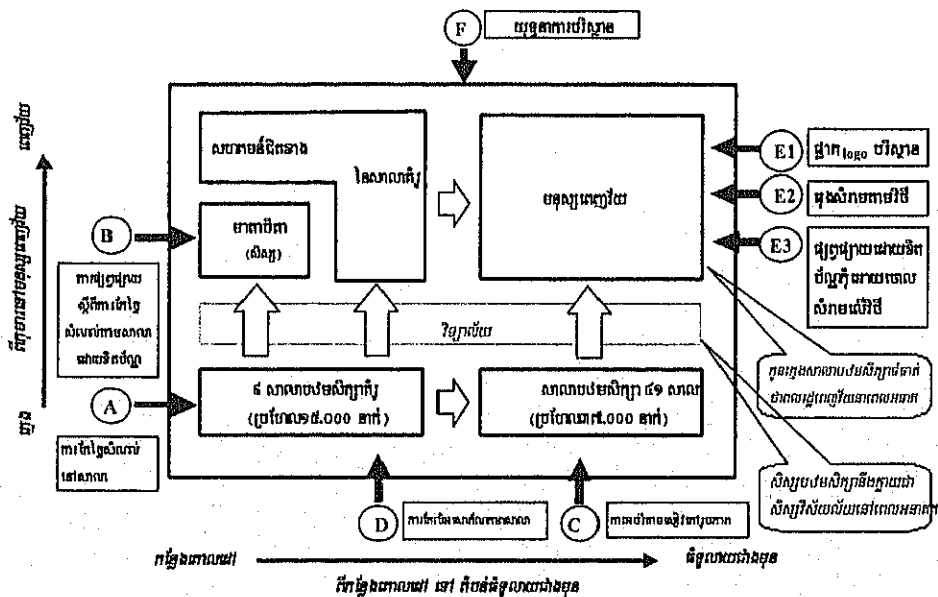

ប្រភព៖ ក្រុមសិក្សា JICA
រូបទី ៦៥ : គោលគំនិតនៃគំរោងសាកល្បង

តារាង ២៥ : បញ្ជីសកម្មភាពក្នុងគំរោងសកលរូប

ក្រុមគោលដៅ	លេខសំគាល់	ឈ្មោះសកម្មភាព	ការពិពណ៌នា
សិស្ស និងមាតាបិតា	A	ការកែច្នៃសំណល់នៅតាមសាលារៀន	សិស្សត្រូវឱ្យនាំយកសំណល់ដែលអាចកែច្នៃបានពីផ្ទះរបស់គេមកដូចជាកំប៉ុងអាលុយមីញ៉ូមទាម ធុរ ។ល។ ហើយដាក់ឱ្យដាច់ដោយខ្សែកញ្ចក់ រួចរក្សាទុកនៅក្នុងឃ្នាំងស្តុក។ បន្ទាប់មកសក់ឱ្យឈ្នួលកណ្តាល ហើយលុយលក់បានត្រូវប្រើសំរាប់ទិញសម្ភារៈសំរាប់សាលារៀន។ គំរោងនេះមានគោលបំណងបណ្តុះផ្គត់ផ្គង់គំនិតកុមារឱ្យចេះសង្រ្គោះអេកូឡូស៊ី។ គំរោងនេះត្រូវអនុវត្តក្នុងសាលាបឋមសិក្សា ៩។
	B	ការអប់រំដល់មាតាបិតាសិស្ស	ការបង្កើនការយល់ដឹងស្តីពីបរិស្ថានរបស់មាតាបិតាមានភាពចាំបាច់ដើម្បីគាំទ្រការអនុវត្តគំរោង ក ពីព្រោះមាតាបិតាគឺជាអ្នកចូលរួមដោយប្រយោល។ ខិតប័ណ្ណនឹងត្រូវបោះពុម្ពចែកចាយទៅឱ្យមាតាបិតាសិស្សក្នុងសាលាបឋមសិក្សាទាំង ៩។
	C	ការអប់រំដល់សិស្សសាលា	កូនសៀវភៅរូបភាពសំរាប់មន្ទីរ ៣,២២០ ច្បាប់ត្រូវបោះពុម្ព និងចែកជូនទៅអោយសាលាបឋមសិក្សាទាំង ៤១ នៅក្នុងស្រុកសៀមរាប។ សៀវភៅរូបភាពសំរាប់បង្រៀននឹងត្រូវផលិតផងដែរ។
	D	ការកែលំអសេវាកំណែភាពក្នុងសាលារៀន	ក្រុមសិក្សាបានផ្តល់មូលនិធិដល់សាលាបឋមសិក្សាមន្ទីរ ៩ សំរាប់ធ្វើការកែលំអសេវាកំណែភាពនៅវិទ្យាសាលារៀនតាមរយៈការបណ្តុះផ្គត់ផ្គង់គំនិតសិស្សឱ្យចេះស្រលាញ់សេវាកំណែភាព ដោយការបង្កើតស្នូនផ្កា ដារក្នុងគំរោង ។ល។
មនុស្សពេញវ័យទូទៅ	E1	ផ្អាកសញ្ញាបរិស្ថាន	បង្កើតផ្អាកសញ្ញាបរិស្ថានមួយ។ ផលិត និងចែកចាយប័ណ្ណចម្រើនមួយចំនួន ១០.០០០សន្លឹកដោយមានសញ្ញាបរិស្ថាន។
	E2	ផ្តល់សំរាប់តាមវិធី	ផ្តល់សំរាប់ចំនួន ១០០ ដែលមានបង្ហាញផ្អាកសញ្ញាបរិស្ថាន និងម្ចាស់ឧបត្ថម្ភត្រូវបានដាក់នៅតាមបណ្តាយវិទ្យាល័យ។
	E3	ការផ្សព្វផ្សាយដោយខិតប័ណ្ណ	ខិតប័ណ្ណសំរាប់ការអប់រំបរិស្ថាននឹងត្រូវចែកចាយ។
	F	យុទ្ធនាការសំរាប់ភាគបរិស្ថាន	យុទ្ធនាការមួយដើម្បីបង្កើនការយល់ដឹងរបស់ប្រជាជនស្តីពីបរិស្ថាននិងត្រូវអនុវត្តដោយមានអ្នកស្ម័គ្រចិត្តជាច្រើនពាក់ព័ន្ធដែលមានឱសស្នាគថា "រដ្ឋអោយសៀមរាបគាំទ្រស្រស់ស្អាតឡើង"។

៩.១.៣ មេរៀនជាបទពិសោធន៍ និងអនុសាសន៍

១. គំរោងសំរាប់បង្កើនការយល់ដឹងពីបរិស្ថានដល់សិស្ស

លទ្ធផល

ការកំណត់លទ្ធផលនៃគំរោងនៅពេលនេះគឺជាការប្រញាប់ពេក ពីព្រោះសកម្មភាពភាគច្រើនទើបតែបានចាប់ផ្តើមពីរបីខែនេះប៉ុណ្ណោះ។ ជាទូទៅគំរោងប្រព្រឹត្តិទៅបានល្អ និងបង្ហាញឱ្យឃើញនូវសមិទ្ធិផលល្អជាច្រើនរួចស្រេចទៅហើយ នៅតាមសាលារៀនមួយចំនួន។ បើពិចារណាពីព្រឹត្តិការណ៍បង្ហាញថា ភាគីពាក់ព័ន្ធជាច្រើនគាំទ្រយ៉ាងខ្លាំងដល់គំរោង ហើយសកម្មភាពជាច្រើនកំពុងប្រព្រឹត្តិទៅដោយរលូន។ មានការរំពឹងថាគំរោងនឹងដំណើរការប្រកបដោយជោគជ័យ។

កត្តាសំខាន់ៗដែលនាំឱ្យជោគជ័យមានដូចតទៅ :

- មានតម្រូវការខ្ពស់សំរាប់ការការពារបរិស្ថាន
- គំរោងមិនត្រឹមតែសម្របទៅនឹងតម្រូវការនាពេលបច្ចុប្បន្ន ប៉ុណ្ណោះទេ តែប៉ុន្តែសកម្មភាពនីមួយៗគឺងាយអនុវត្ត ដោយសារភាពសមញ្ញរបស់វា ។

គំរោងបង្ហាញពីលទ្ធផលដែលមាននិរន្តរភាពបរិស្ថានខ្ពស់រួមមាន :

- ១) ភាពសមរម្យទៅនឹងតម្រូវការខ្ពស់
 - ២) ការអនុវត្តន៍មានភាពងាយស្រួល
 - ៣) ប្រាក់ចំណូលត្រូវបានធានាដោយគ្មានហានិភ័យហិរញ្ញវត្ថុ ។ល ។
- បន្ថែមលើនោះ ការចូលរួមពីមាតាបិតាបានធ្វើអោយគំរោងកាន់តែមាននិរន្តរភាពឡើង ។

អនុសាសន៍

តាមការវាយតម្លៃបង្ហាញថា គ្រប់សាលារៀនគោលដៅទាំងអស់មានសមត្ថភាពគ្រប់គ្រាន់ដើម្បីបន្តគំរោងដោយខ្លួនឯង បន្ទាប់បញ្ឈប់ជំនួយ ។

គំរោងនេះទទួលបានការចាប់អារម្មណ៍ពីសាលាបឋមសិក្សាផ្សេងៗ ហើយគ្រប់នាយកសាលានៃសាលារៀនគោលដៅទាំងអស់ មានការប្តេជ្ញាចិត្តគាំទ្រដល់ការពង្រីកគំរោងដល់សាលារៀនផ្សេងៗទៀត។ ហេតុដូច្នោះ គួរធ្វើការត្រួតពិនិត្យទៅលើលទ្ធភាពពង្រីកគំរោងទៅកាន់សាលាបឋមសិក្សា និងអនុវិទ្យាល័យដទៃទៀត ។

បើទោះបីជាគោលបំណងគំរោង គឺដើម្បីបង្កើនការយល់ដឹងរបស់ប្រជាជនស្តីពីបរិស្ថានដោយមិនគិតពីការបង្កើតប្រាក់ចំណូលក៏ដោយ ក៏ប្រាក់ចំណូលដែលបានពីគំរោងពិតជាបានបង្កើននិរន្តរភាពរបស់គំរោង។ ទោះបីជាយ៉ាងនេះក៏ដោយ ជួនកាលប្រជាជនជ្រើសរើស ដើម្បីរកប្រាក់ចំណូលដោយបំភ្លេចចោលវត្ថុបំណងចម្បង ហើយបញ្ឈប់សិស្សពីការចាត់ប្រភេទសំភារៈដែលជាដំណើរការសំខាន់មួយដើម្បីឱ្យសិស្សរៀនសូត្រពីសារៈសំខាន់នៃការកែច្នៃសំណល់យកមកប្រើប្រាស់។ ដូច្នេះប្រសិទ្ធភាពនៃការអប់រំបរិស្ថាន គួរតែត្រូវបានរក្សាទុកក្នុងចិត្តដើម្បីធ្វើឱ្យកើនឡើងជាអតិបរមានូវប្រសិទ្ធភាពគំរោង ។

ចេរៀនជាបទពិសោធន៍

ការជាប់ពាក់ព័ន្ធរបស់មាតាបិតារបស់សិស្សមានសារៈប្រយោជន៍សំរាប់គំរោង ហើយការចែកខិតបំណុលមានប្រសិទ្ធភាពសំរាប់គោលបំណងនេះ។ ដូចនេះ ខិតបំណុលដែលបានផលិតគួរត្រូវប្រើប្រាស់ឱ្យបានពេញលេញ។ ការជំរុញសិស្សឱ្យចាត់ប្រភេទសំណល់ ដើម្បីកែច្នៃគឺជាការសំខាន់ ពីព្រោះគោលបំណងរបស់គំរោង គឺដើម្បីឱ្យសិស្សរៀនសូត្រពីសារៈសំខាន់នៃការទាញយកសំភារៈពីសំណល់ ដើម្បីរួមចំណែកដល់ការការពារបរិស្ថាន ជាពិសេស ការជំរុញលើកទឹកចិត្តសិស្សចូលរួមថែរក្សាយ៉ាងស្តុកឱ្យបានល្អ ។

ការបង្កើតកន្លែងផ្ទុកសំរាមដំបូងនៅក្បែរបន្ទប់រៀន ដែលសិស្សចោលសំណល់អាចកែច្នៃនៅគ្រប់ពេលបានអាចបង្កលក្ខណៈងាយស្រួលដល់សិស្សនាំយកសំណល់ពីផ្ទះមកកែច្នៃបាន ។

ក្នុងគំរោងកែច្នៃនៅតាមសាលារៀន មានការលើកឡើងថា ដើម្បីប្រមូលសំភារៈអាចកែច្នៃបានគ្រប់គ្រាន់ ដើម្បី

ធ្វើឱ្យគំរោងជោគជ័យតំរូវការសិស្សអប្បបរមាប្រហែល១០០០ នាក់ ប៉ុន្តែតាមពិត សាលាមួយដែលមានសិស្សតិចជាង ៥០០នាក់ក្នុងគំរោងសាកល្បងក៏អាចធ្វើឱ្យគំរោងកែច្នៃឡើងវិញនេះទទួលបានជោគជ័យដែរ។ នេះបញ្ជាក់ថា សាលាដែល មានសិស្សតិចជាង ៥០០ នាក់ក៏មានលទ្ធភាពអនុវត្តគំរោងកែច្នៃតាមសាលារៀនរបស់គេបានដែរ។

ក្រុមសិក្សាបានរកឃើញថា សាលារៀនខ្លះប្រមូលសំណល់គរទុកនៅក្នុងឃ្នាំងស្តុកយ៉ាងច្រើនសន្ធឹកសន្ធាប់ ដោយ សារមិនអាចលក់បានទៅផ្សារ។ ការនេះអាចបំបាក់ទឹកចិត្តសិស្សពីការបន្តការកែច្នៃនៅសាលារៀន។ ហេតុដូច្នេះនេះ សាលា គួរធ្វើការសំរេចចិត្តដោយប្រុងប្រយ័ត្នចំពោះវត្តប្រមូល។

២. គំរោងសំរាប់ "ចង្កើនការយល់ដឹងពីបរិស្ថានដល់មនុស្សពេញវ័យ"

លទ្ធផល

ការកំណត់លទ្ធផលរួមនៃគំរោងនៅពេលនេះគឺជាការប្រញាប់ពេក ពីព្រោះសកម្មភាពភាគច្រើនទើបតែបានចាប់ ផ្តើមពីរ ឬបីខែនេះប៉ុណ្ណោះ។ ទោះបីជាយ៉ាងនេះក៏ដោយ យុទ្ធនាការត្រូវបានធ្វើពីរលើករួមមកហើយដោយគ្មានបញ្ហា រាំងស្ងះធ្ងន់ធ្ងរអ្វីឡើយ។ យុទ្ធនាការទាំងនោះហាក់បីដូចជាបង្ហាញថា អាជ្ញាធរខេត្ត ជាស្ថាប័នអនុវត្តគំរោងដោយខ្លួនឯង។ ការនេះគឺដោយសារគំរោងអនុវត្តឆ្លើយតបទៅនឹងតំរូវការរបស់ខេត្ត។

អនុសាសន៍

ការលើកកម្ពស់ការយល់ដឹងពីបរិស្ថានដល់មនុស្សពេញវ័យមានសារៈសំខាន់ណាស់ ពីព្រោះថាមនុស្ស ពេញវ័យទាំង នោះគឺជាចំណុចភាគច្រើនក្នុងសង្គម និងជាក្រុមដ៏សំខាន់ក្នុងសកម្មភាពសេដ្ឋកិច្ច។ ទោះបីជាយ៉ាងណាក៏ដោយការអប់រំដល់ ពួកគេគឺជាពិបាកណាស់ ដោយសារពួកគេគ្មានឱកាសផ្លូវការណាមួយសំរាប់ទទួលបានការអប់រំ។ ម្យ៉ាងទៀត ពួកគេមានការ ចាប់អារម្មណ៍ផ្សេង និងមានឯករាជ្យភាពជាងសិស្ស។ ការអប់រំមនុស្សពេញវ័យគួរអនុវត្តជាបណ្តើរៗ ក្របដោយភាពអត់ ធ្ងត់ជាមួយនឹងការសាកល្បង និងកំហុស។

យុទ្ធនាការសំអាតបរិស្ថានគួរផ្តោតលើការលើកទឹកចិត្តប្រជាជន និងសាធារណៈជាជាងការយកចិត្តទុកដាក់ឥទ្ធិពល ជាក់ស្តែងតាមរយៈការអនុវត្ត ដូចជាការសំអាតក្រុង។

ក្រដាសបិទផ្នែកសញ្ញាបរិស្ថានដ៏ស្រស់ស្អាតដែលបានបិទលើផ្ទះសំរាមត្រូវបានបាត់បង់ ហើយការនេះប្រហែលជា ប្រជាជនស្រលាញ់ផ្នែកទាំងនោះ។ បើដូចនេះមែន ការលក់ទំនិញដែលបង្ហាញពីរូបភាពបរិស្ថានដូចជាអាវយឺតគួរត្រូវពិ- ចារណាបង្កើតឡើង។

គំរោងបានតំរង់ទិសដៅទៅរកការកែលំអសោភ័ណភាព។ ទោះបីជាយ៉ាងណាក៏ដោយ ដើម្បីសំរេចបានការការពារ បរិស្ថាន ការអប់រំគួរមិនត្រូវគ្របដណ្តប់ត្រឹមតែផ្នែកសំណល់រឹងប៉ុណ្ណោះទេ ក៏ប៉ុន្តែត្រូវគ្របដណ្តប់លើការ ផ្គត់ផ្គង់ទឹក សំណល់រាវ អគ្គិសនី។ល។ គំរោងកែលំអសោភ័ណភាពគួរចាត់ទុកជាដំណាក់កាលដំបូងការសំរាប់ពង្រីកថែមទៀតនៃ គំរោងអប់រំ។

មេរៀនជាបទពិសោធន៍

ក្រុមសិក្សាបានផ្តល់ចុងសំរាមជាច្រើនឱ្យអាជ្ញាធរខេត្តសំរាប់ដាក់តាមទីសាធារណៈជាច្រើន ចំណែកក្រុមហ៊ុន MICC

ធ្វើការប្រមូលសំរាមពីចុងទាំងនោះ ហើយទាំងក្រុមសិក្សា ទាំងក្រុមហ៊ុនទូលបានផលប្រយោជន៍ពី សាធារណជន ដោយ
 ការដាក់ឈ្មោះផ្សាយនៅតាមចុងសំរាមទាំងនោះ។ ចុងសំរាមទាំងនោះត្រូវបានដាក់ពង្រាយនៅតាមវិធីមាញឹកសំរាប់
 អ្នកផ្ញើរជើង។ ហេតុដូច្នោះ ក្រុមហ៊ុនអាចផ្តល់ជំនួយសំរាប់ទិញចុងសំរាមដាក់តាម ទិសាធារណៈដោយប្រើប្រាស់ចុងសំរាម
 ទាំងនោះសំរាប់ផ្សាយពាណិជ្ជកម្មដល់សាធារណជន។ ក្នុងបរិបទនេះ រដ្ឋបាលមូលដ្ឋានគួរលើកកម្ពស់ភាពជាដៃគូរវាង
 ឯកជន និងសាធារណៈសំរាប់កិច្ចការពារបរិស្ថាន ដោយអនុវត្តតួនាទីអន្តរការីដើម្បីតភ្ជាប់វិស័យទាំងពីរនេះ។
 យុទ្ធនាការសំអាតបរិស្ថានគឺជាយុទ្ធសាស្ត្រដ៏មានប្រសិទ្ធភាពមួយ ដើម្បីបង្កើនការយល់ដឹងរបស់ប្រជាជន។ ដូច្នោះ
 យុទ្ធនាការត្រូវតែមានភាពសាមញ្ញទៅតាមលទ្ធភាពដែលអាចធ្វើបាន និងពាក់ព័ន្ធនឹងមនុស្សជាច្រើនដើម្បីធ្វើពួកគេរួម
 គ្នា និងធ្វើឱ្យយុទ្ធនាការមាននិរន្តរភាពជាងការអនុវត្តន៍យុទ្ធនាការមួយមានលក្ខណៈស្តុកស្តាញ ដែលត្រូវការការរៀបចំ
 ផ្សេងៗជាច្រើន។

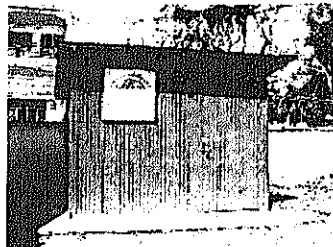

ឃ្នាំងស្តុកដែលបានសាងសង់នៅសាលា
 បឋមសិក្សាហ៊ុន សែន



ការពង្រីកកម្មវិធីដល់មាតាបិតា



វត្តដែលអាចកែច្នៃបានជាច្រើនត្រូវបានរក្សាទុក
 នៅក្នុងឃ្នាំងស្តុកបន្ទាប់ពីចំណាត់ថ្នាក់ត្រឹមត្រូវ



ប្រជាជនជាច្រើនបានប្រមូលផ្តុំនៅពីមុខ
 សណ្ឋាគារប្រុងអូតែល



ក្រុមសិក្សាប្រគល់ចុងសំរាមចំនួន ១២០
 ដល់អាជ្ញាធរខេត្ត



លោកអភិបាលខេត្តជួយប្រមូលសំរាមដែល
 រាយប៉ាយលើដី



លោកអភិបាលរងទីមួយដឹកនាំយុទ្ធនាការ



ផ្នែកសញ្ញាបរិស្ថានសំរាប់សៀមរាប

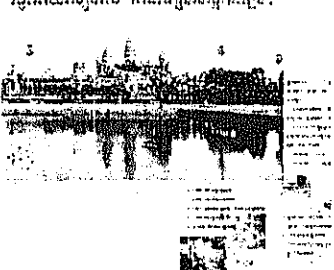

ការផ្សព្វផ្សាយដោយខិតបំណុល

៤.២ គំរោងសាកល្បង : ការតាំងពិព័រណ៍ផលិតផលអង្ករ ២០០៥

៩.២.១ ខ្លឹមសាររូបរបស់គំរោង

១. ប្រវត្តិ ដើមនៃគំរោងសាកល្បង

ភ្ញៀវអន្តរជាតិជាច្រើនទស្សនាមជ្ឈមណ្ឌលក្នុងសៀមរាបធ្វើឱ្យមជ្ឈមណ្ឌលនេះក្លាយទៅជាច្រកលក់ទំនិញមួយក្នុងចំណោមច្រកលក់ទំនិញដ៏មានសក្តានុពលខ្ពស់បំផុតសំរាប់ផលិតផលក្នុងស្រុករបស់ខេត្តសៀមរាប និងប្រទេសកម្ពុជាទាំងមូល។ ការតាំងពិព័រណ៍ផលិតផលអង្ករគឺជាការប៉ុនប៉ងដំបូងមួយនៅសៀមរាប ដើម្បីតាំងបង្ហាញផលិតផលក្នុងស្រុកមួយចំនួន ដែលអាចមានសក្តានុពលចូលទីផ្សារអន្តរជាតិ។ អ្នកលក់ អ្នកទិញ និងអ្នកជំនួញជាច្រើនមកពីសៀមរាប ភ្នំពេញ និងប្រទេសបានបង្ហាញការចាប់អារម្មណ៍ខ្ពស់លើការតាំងពិព័រណ៍។

២. គោលបំណង

គោលបំណងនៃការតាំងពិព័រណ៍គឺដើម្បីលើកកម្ពស់ឧស្សាហកម្មសហគមន៍ និងក្នុងស្រុក ដោយបង្កើតឱ្យមានឱកាសជាច្រើនសំរាប់ភ្ជាប់បណ្តាញព័ត៌មាន បង្កើតវត្ថុលើកទឹកចិត្ត និងការលើកទឹកចិត្តដើម្បីលើកកម្ពស់ និងកែលម្អអង្គការរៀបចំផ្គត់ផ្គង់ និងបច្ចេកទេស និងឱកាសសំរាប់ទំនាក់ទំនងសាធារណៈ និងបង្កើនការលក់ទំនិញ។ គោលដៅចុងក្រោយនៅពេលអនាគតខាងមុខគឺការអភិវឌ្ឍន៍ផលិតផលក្នុងស្រុក និងផ្នែកសញ្ជាតិ។

៩.២.២ ករណីពិព័រណ៍

ការពិព័រណ៍នាមរបស់គំរោង ការរៀបចំក្នុងការភ្ជាប់ "អ្នកលក់ និងអ្នកទិញ" និង ប្រវត្តិសង្ខេបនៃអ្នកតាំងពិព័រណ៍មានបង្ហាញក្នុងតារាងដូចខាងក្រោម :

តារាង ២៦ : ការពិព័រណ៍នៃគំរោងតាំងពិព័រណ៍ផលិតផលអង្ករ២០០៥

រាយការណ៍	ករណីពិព័រណ៍
អ្នកចូលរួម (អ្នកតាំងពិព័រណ៍)	អ្នកតាំងពិព័រណ៍ គឺជាអ្នកផលិត ឬអ្នកចែកចាយផលិតផលក្នុងស្រុកដ៏ពិសេសប្រកបដោយភាពទាក់ទាញ ។ ផលិតផលក្នុងស្រុករួមមានសិល្បៈ វត្ថុអនុស្សាវរីយ៍ ផលិតផលកសិកម្មផ្នែកលើវប្បធម៌ប្រពៃណី ធម្មជាតិ និងធនធាន ។ មានការរៀបចំនិងមានអ្នកចូលរួមតាំងពិព័រណ៍ប្រមាណ៦០នាក់ (សូមមើលតារាង)
ទីកន្លែង	សណ្ឋាគារអង្គរសិន្ធុវិស្វា និងវិស័ត ក្រុងសៀមរាប (កន្លែងតាំងពិព័រណ៍ទាំងក្នុង និងក្រៅមានចំនួន ៦០តូប) ។
កាលបរិច្ឆេទ	ថ្ងៃទី០៩ ដល់ ១១ ខែធ្នូ ២០០៥ (ពីម៉ោង ៩ ព្រឹក ដល់ម៉ោង៨យប់ រៀងរាល់ថ្ងៃ) ថ្ងៃទី០៩ ទិវាអាជីកម្ម ពិព័រណ៍ផលិតផលអង្ករប្រកបដោយគុណភាព ថ្ងៃទី១០ ដល់ ១១ ការចូលរួមនាមរបស់សាធារណៈជន
ថ្លៃចូលទស្សនា និងថ្លៃស្តង់	មិនគិតថ្លៃ
អ្នករៀបចំ	សាលាខេត្តសៀមរាប ដឹកនាំដោយអភិបាលខេត្ត/ប្រធានប្រតិបត្តិៈអភិបាល : ខេត្តរង/ នាយកប្រតិបត្តិ = អ្នកដឹកនាំក្រុមការងារ

	<p>សហគ្រាសរៀបចំ : អប្សរា និង JICA</p> <p>អ្នកគាំទ្រ : ក្រសួងពាណិជ្ជកម្ម ក្រសួងទេសចរណ៍ ក្រសួងឧស្សាហកម្មរ៉ែ និងថាមពល ក្រសួងវប្បធម៌ និងវិចិត្រសិល្បៈ ក្រសួងកសិកម្ម សត្វពាណិជ្ជកម្មខេត្តសៀមរាប សភាពាណិជ្ជកម្ម រាជធានីភ្នំពេញ</p> <p>សមាគមសណ្ឋាគារកម្ពុជា សមាគមមីក្រូក្រុមហ៊ុនទេសចរណ៍កម្ពុជា</p>
<p>ក្រុមការងារ (ការិយាល័យរដ្ឋបាល និងប្រតិបត្តិ)</p>	<p>ក្រុមការងាររួមមានរដ្ឋាភិបាលខេត្ត និងក្រុមសមភាគី</p> <p>មន្ត្រីប្រធានប្រតិបត្តិក្រុមត្រូវបានជ្រើសតាំងពីអភិបាលរងខេត្តពីររូប និងនាយកប្រតិបត្តិត្រូវបានជ្រើសរើសជាមេដឹកនាំក្រុម ។ ក្រុមនេះទទួលបន្ទុកជ្រើសរើសផលិតផលអង្ករ និងការប្រតិបត្តិការតាំងពីព្រំដែនទាំងមូល ។</p> <p>ក្រុមសិក្សា JICA គាំទ្រក្រុមនេះ ក្នុងឋានៈជាមីប្រឹក្សាផ្តល់យោបល់ និងផ្តល់ជំនួយ ជួលអ្នកជំនួយការនៅមូលដ្ឋានសំរាប់ជួយការងារតាំងពីព្រំដែន និងជាក្រុមជួយផលក្រុមការងារ ។</p>
<p>ក្រុមវាយតម្លៃ</p>	<p>ក្រុមសិក្សារៀបចំធ្វើការប្រកួតប្រជែងផលិតផលអង្ករដែលមានគុណភាពក្នុងអំឡុងពេលតាំងពីព្រំដែន ។ ផលិតផលឆ្នើមនឹងត្រូវបានជ្រើសរើសផ្តល់រង្វាន់ ។ ក្រុមវាយតម្លៃ រួមមាន ក្រុមសិក្សា ក្រុមការងារ អ្នកឯកទេសសិប្បកម្ម និងផលិតផលកសិកម្មត្រូវ បានរៀបចំសំរាប់ការកោតសរសើរ ។ ក្រុមវាយតម្លៃ ពិនិត្យប្រតិបត្តិឡើងវិញ ពីភាពសុទ្ធ និងលក្ខណៈពិសេសនៃផលិតផលដែលកំពុងដាក់តាំង ។ លក្ខណ-វិនិច្ឆ័យសំរាប់ការវាយតម្លៃរួមមានសំភារៈ ការគូរ ដំណើរការផលិតកម្ម និងគុណភាពនៃផលិតផល ។ ក្រុមវាយតម្លៃផ្តល់រង្វាន់ផលិតផលភាពអង្ករដល់ផលិតផលឆ្នើមត្រូវបានជ្រើសរើស ។</p>

តារាង ២៧ : ប្រភេទនៃអ្នកទិញសំខាន់ៗសំរាប់ការកែច្នៃរបស់អ្នកគាំទ្រ (តាមប្រភេទអ្នកទិញ)

ប្រភេទអ្នកលក់		(១) ប្រភេទអ្នកមានគំនិតផ្តួចផ្តើម		(២) ប្រភេទអ្នកផលិតមានគំនិតផ្តួចផ្តើម		(៣) ប្រភេទការងារ
<p>លក្ខណៈ អ្នកលក់</p>	ម្ចាស់ហាង	ម្ចាស់កម្មសិទ្ធិជនជាតិបរទេសភាគច្រើន		ម្ចាស់កម្មសិទ្ធិក្នុងស្រុកភាគច្រើន		គំនិតផ្តួចផ្តើមតាមភូមិ
	ប្រភេទរោងជាង	រោងជាងតាមភូមិ ឬក្នុងផ្ទះ		រោងជាងក្នុងផ្ទះ		រោងជាងតាមភូមិ និងក្នុងផ្ទះ
	ផលិតផលសំខាន់	ផលិតផលស្ងួត ចំណាក់ថ្ម និងឈើ និង ថ្នាំលាប		ចំណាក់ថ្ម និងឈើ សិល្បៈស្នូន សូត្រ ថ្នាំលាប និងផលិតផលក្នុងផ្ទះ		កញ្ជី ល្អី ផលិតផលស្ងួត ចំណាក់ស្បែក
	គុណភាពផលិតផល	ខ្ពស់	កណ្តាល	ខ្ពស់	កណ្តាល	កណ្តាល-ទាប
សក្តានុពលសំរាប់ទីផ្សារ :	សណ្ឋាគារថ្នាក់ខ្ពស់ និងហាង	ក	ខ	ក	ខ	
ប្រភេទអាជីវកម្ម	សណ្ឋាគារថ្នាក់ខ្ពស់ និងហាង		ក	ខ	ក	ក
	អ្នកធ្វើជំនួញ និងអ្នកនាំចេញ	ក	ក	ក	ខ	
	អាហារដ្ឋាន	ខ	ខ	ខ	ខ	ខ
	ហាងលក់វត្ថុអនុស្សាវរីយ៍		ខ	ខ	ក	ក

៩. គំរោងសាកល្បង

	ហាងលក់វត្ថុ អនុស្សាវរីយ៍				ខ	ខ
ក្រុមគោលដៅសំខាន់ៗសំរាប់ ផលិតផល	សណ្ឋាគារ ផ្ទះខ្ពស់ ហាង និង អ្នកនាំចេញ	សណ្ឋាគារផ្ទះ កណ្តាល ហាង និងអ្នកនាំចេញ	សណ្ឋាគារផ្ទះ ខ្ពស់ ហាង និង អ្នកនាំចេញ	សណ្ឋាគារកណ្តាល ហាង និងហាងវត្ថុ អនុស្សាវរីយ៍	សណ្ឋាគារកណ្តាល ហាង និងហាងវត្ថុ អនុស្សាវរីយ៍	

កំណត់សំគាល់: ក : អ្នកទិញគោលដៅបឋម ខ : អ្នកទិញគោលដៅ

តារាង ២៨ : លេខក្រឹត្យសង្ខេបនៃអ្នកចូលរួមតាំងពិព័រណ៍នៅក្នុង "ការតាំងពិព័រណ៍ផលិតផលអន្តរជាតិ ២០០៥"

ក្រុមអ្នកផលិត	ប្រភេទផលិតផល	ចំនួនអ្នកតាំងពិព័រណ៍
ក្រុមអ្នកកែច្នៃ និងអ្នកផលិត	ផលិតផលស្មុគ្រ	10
	សិប្បកម្ម និងវត្ថុអនុស្សាវរីយ៍	10
	ចំណាក់លើ ថ្ម និងគំនូរ	10
ក្រុមផលិតតាមភូមិ និង ការងារសង្គម	ផលិតផលស្មុគ្រ	5
	ចំណាក់ស្បែក	2
	ស្លឹក កញ្ជី	2
	ផ្កាសិប្បនិម្មិត	2
	សំព័ន្ធ និង ផ្សេងៗ	2
ក្រុមអ្នកផលិតនៃផលិតផលកសិកម្ម	ធ្វើម្ហូប	3
	បន្លែ	4
	ការចិញ្ចឹមសត្វ	2
	ផ្លែឈើ	1
	អង្ករ	1
សរុប		54

៩.២.៣ លទ្ធផលនៃគំរោងសាកល្បង

១. ចំនួនអ្នកចូលរួមស្វែងរកការតាំងពិព័រណ៍

អំឡុងពេលបីថ្ងៃនៃការតាំងពិព័រណ៍ មានអ្នកចូលរួមស្វែងរកប្រមាណ១០.០០០ នាក់ ក្នុងនោះ ១៥% គឺជាភ្ញៀវ
ខេសបរ ៧% គឺជាអ្នកធ្វើជំនួញ និង ៧៩% គឺជាអ្នកស្រុក ។

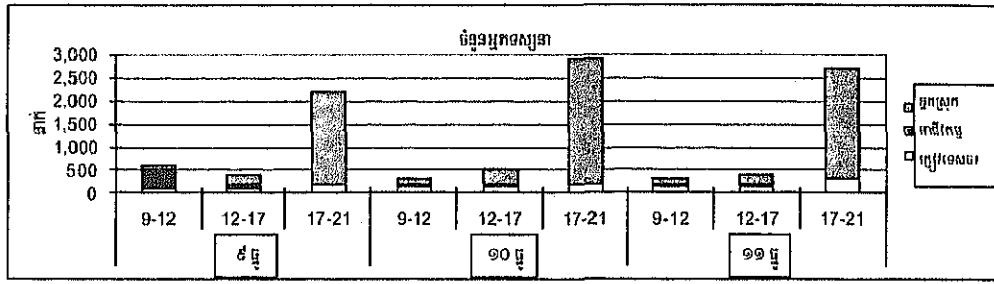

ប្រភព៖ ក្រុមសិក្សា JICA

រូបទី ៦៦ : ចំនួនអ្នកចូលរួមសាកល្បងការតាំងពិព័រណ៍

២. បទសំភាសន៍ ដើម្បីវាយតម្លៃជាមួយអ្នកចូលរួមតាំងពិព័រណ៍ និងអ្នកចូលរួមសាកល្បង

អំឡុងពេលនៃការតាំងពិព័រណ៍ កិច្ចសម្ភាសន៍វាយតម្លៃការត្រូវបានធ្វើឡើង។ លទ្ធផលបង្ហាញថា ក្រុមអ្នកចូលរួមទាំងអស់យល់ថា ការតាំងពិព័រណ៍មានសារៈប្រយោជន៍ និងធ្វើការវាយតម្លៃដ៏រឹងមាំមានពីសក្តានុពលនៃការតាំងពិព័រណ៍សំរាប់ថ្ងៃអនាគត។ លទ្ធផលចំបងនៃការស្ទង់មតិ និងការពន្យល់មានសង្ខេបដូចខាងក្រោម៖

លទ្ធផលនៃបទសម្ភាសន៍ ក (សំរាប់អ្នកចូលរួមតាំងពិព័រណ៍ ២៦ នាក់)

បានទទួលស្តារចំណុចសម្បត្តិនៃការចូលរួមពិព័រណ៍នេះ (១០០% : មានគុណសម្បត្តិ និងគ្មានគុណសម្បត្តិ : ០%)

ការពិព័រណ៍នាសិក្សា	បាទ	ទេ
១. ការលើកកម្ពស់វិជ្ជាជីវៈ	100%	0%
២. ទទួលបានព័ត៌មាន និងតម្រូវការពីអ្នកទិញ	88%	12%
៣. ជួបជាមួយអ្នកទិញមកពី	88%	12%
- សណ្ឋាគារ ភោជនីយដ្ឋាន	88%	12%
- ហាងទំនិញ	65%	35%
- អ្នកជំនួញ	58%	42%
៤. ជួបភ្ញៀវទេសចរ	100%	0%
៥. ជួបជាមួយអ្នកស្រុកមូលដ្ឋាន	100%	0%
៦. ទទួលបានតម្រូវការកែលម្អសុវត្ថិភាព	85%	15%
៧. មានស្មារតីប្រកួតប្រជែង	96%	4%
៨. ត្រូវការកិច្ចសហប្រតិបត្តិការក្នុងចំណោមផលិតករក្នុងស្រុក	73%	27%
៩. ត្រូវការកិច្ចសហប្រតិបត្តិការជាមួយអាជ្ញាធរមូលដ្ឋាន	50%	50%
១០. ចូលរួមការតាំងពិព័រណ៍លើកក្រោយ	100%	0%

លទ្ធផលកិច្ចសវនាសន៍ ខ សំរាប់អ្នកទិញ (សណ្ឋាគារ ហាងនីយដ្ឋាន ហាង អ្នកជំនួញ (១១ នាក់)

ការចាប់អារម្មណ៍នៃការតាំងពិព័រណ៍ (ល្អ ១០០% និង ទេ ០ %)

បានទទួលស្គាល់គុណសម្បត្តិនៃការចូលរួមពិព័រណ៍នេះ (បាន ១០០% និង ទេ ០%)

ការពិពណ៌នាលំអិត	បាទ	ទេ
១) រកឃើញផលិតផលថ្មី	91%	9%
២) ជួបជាមួយអ្នកផលិតថ្មី	82%	18%
៣) រកឃើញផលិតផលមានគុណភាព	100%	0%
៤) ទទួលស្គាល់ផលិតផលអង្ករ (ផលិតផលក្នុងស្រុក)	91%	9%
៥) ទទួលបានព័ត៌មានពីអ្នកផលិត និងផលិតផល	91%	9%
៦) វិភាគនិងការតាំងពិព័រណ៍ ព្រឹត្តិការណ៍ អាហារ	ពិព័រណ៍ភាគច្រើន 91%	ព្រឹត្តិការណ៍ភាគច្រើន 9%
៧) ចូលរួមការតាំងពិព័រណ៍លើកក្រោយ	100%	0%

លទ្ធផលកិច្ចសម្ភាសន៍ គ សំរាប់វៀរទេសចរ (១០ នាក់)

ការចាប់អារម្មណ៍លើការតាំងពិព័រណ៍ (ល្អ ១០០% ទេ ០ %)

បានទទួលស្គាល់គុណសម្បត្តិនៃការចូលរួមការតាំងពិព័រណ៍នេះ (បាន ១០០% និង ទេ ០%)

ការពិពណ៌នាលំអិត	បាទ	ទេ
១) រកឃើញផលិតផលថ្មី	90%	10%
២) ជួបជាមួយអ្នកផលិតថ្មី	90%	10%
៣) រកឃើញផលិតផលមានគុណភាព	90%	10%
៤) ទទួលស្គាល់ផលិតផលអង្ករ (ផលិតផលក្នុងស្រុក)	80%	20%
៥) ទទួលបានព័ត៌មានពីអ្នកផលិត និងផលិតផល	70%	30%
៦) វិភាគនិងការតាំងពិព័រណ៍ ព្រឹត្តិការណ៍ អាហារ	ពិព័រណ៍ភាគច្រើន 100%	ព្រឹត្តិការណ៍ភាគច្រើន 0%
៧) ចូលរួមការតាំងពិព័រណ៍លើកក្រោយ	100%	0%

លទ្ធផលកិច្ចសម្ភាសន៍ ឃ សំរាប់ (អ្នកស្រុក) (២៣ នាក់)

ការចាប់អារម្មណ៍លើការតាំងពិព័រណ៍ (ល្អ ១០០% និង ទេ ០ %)

បានទទួលស្គាល់គុណសម្បត្តិនៃការចូលរួម ពិព័រណ៍នេះ (បាន ១០០% ទេ ០%)

ការពិពណ៌នាលំអិត	បាទ	ទេ
១) រកឃើញផលិតផលថ្មី	100%	0%
២) ជួបជាមួយអ្នកផលិតថ្មី	78%	12%
៣) រកឃើញផលិតផលមានគុណភាព	100%	0%

៩. តំរោងសាកល្បង

៤) ទទួលស្គាល់ផលិតផលអង្ករ (ផលិតផលក្នុងស្រុក)	96%	4%
៥) ទទួលបានព័ត៌មានពីអ្នកផលិតផលផលិតផល	96%	4%
៦) វិភាគយន្តការតាំងពិព័រណ៍ ត្រីតិការណ៍ អាហារ	ពិព័រណ៍ភាគច្រើន 96%	ត្រីតិការណ៍ភាគច្រើន 4%
៧) ចូលរួមពិព័រណ៍លើកក្រោយ	100%	0%

៩.២.៤ មេរៀនជាបទដ្ឋាន និងអនុសាសន៍

១. ពិព័រណ៍ផលិតផលអង្ករបានក្លាយទៅជាគំរូមាននិរន្តរភាពមួយ

- តំរោងសាកល្បង "ការតាំងពិព័រណ៍ផលិតផលអង្ករ ២០០៥" បង្ហាញពីគំរូនៃវិធានការផ្សព្វផ្សាយផលិតផលក្នុងស្រុកប្រកបដោយជោគជ័យ ។
- ក្រុមការងារតាំងពិព័រណ៍ (APPC) ត្រូវបានបង្កើតឡើងដែលមានជាអ្នកដឹកនាំមូលដ្ឋានដែលមានសមត្ថភាព និងមានការអនុវត្តការងារជាក្រុមបានល្អ ។ APPC បានសហការជាមួយនិងផ្នែកឯកជន និងអង្គការមិនមែនរដ្ឋាភិបាល ដើម្បីចាត់ចែង និងរៀបចំការតាំងពិព័រណ៍ ។
- APPC មិនត្រឹមតែបានទទួលការគាំទ្រដោយមន្ទីរខេត្តនានាប៉ុណ្ណោះទេ ថែមទាំងក្រសួងជាច្រើននៃ រដ្ឋាភិបាលរបស់ថ្នាក់ជាតិផងដែរ ដូចជា ពាណិជ្ជកម្ម ឧស្សាហកម្ម វប្បធម៌ និងវិចិត្រសិល្បៈ កសិកម្ម និងទេសចរណ៍ ។
- អ្នកចូលរួមតាំងពិព័រណ៍ និងអ្នកទស្សនាស្ទើរតែទាំងអស់បានវាយតម្លៃពិព័រណ៍យ៉ាងវិជ្ជមាន និងបានបង្ហាញពីសង្ឃឹមសំរាប់ពិព័រណ៍លើកក្រោយៗ ។ ពួកគេបានត្រៀមខ្លួនជាស្រេចសំរាប់ការតាំងពិព័រណ៍ថ្មីៗ ។
- APPC ទទួលបានអ្នកគាំទ្រ ឬអ្នកធានាសំរាប់ការតាំងពិព័រណ៍លើកក្រោយ ដូចជា សភាពាណិជ្ជកម្ម សៀមរាប អង្គការ ILO អង្គការមិនមែនរដ្ឋាភិបាល និងក្រុមហ៊ុនឯកជនធំៗ ។

២. ភាពចាំបាច់នៃ APPC ក្នុងឋានៈជាអង្គការចាត់តាំងកណ្តាលអចិន្ត្រៃយ៍សំរាប់ការតាំងពិព័រណ៍

- អាជ្ញាធរខេត្តមិនទាន់មានអង្គការចាត់តាំងកណ្តាលសំរាប់សំរួល ឬណែនាំឱ្យបានទូលំទូលាយសំរាប់ផ្សព្វផ្សាយផលិតផលក្នុងស្រុកនៅឡើយទេ ។ បើពិនិត្យស្ថានភាពបច្ចុប្បន្ន ក្រុមការងារសំរាប់តាំងពិព័រណ៍ (APPC) អាចបំពេញមុខងារនេះបាននៅពេលអនាគត ។
- APPC បានធ្វើការស្រាវជ្រាវសំរាប់សារពើភ័ណ្ណ និងទិន្នន័យអំពីអ្នកផលិត និងបានចងក្រងព័ត៌មានទាក់ទងនឹងអ្នកផលិតទាំងនោះ ។ ទិន្នន័យនេះ ពួកគេបានប្រមូលពីព័ត៌មានពីអ្នកទិញ ផលិតផលក្នុងស្រុក ដែលមានសក្តានុពល និងលើកកម្ពស់ការលក់ផលិតផលទាំងនោះ ។ ព័ត៌មានបែបនេះអាចប្រើសំរាប់សកម្មភាពផ្សព្វផ្សាយផលិតផលថែមទៀត ។
- APPC បានពង្រីកបណ្តាសាប្រតិបត្តិការជាមួយក្រសួង មន្ទីរ សភាពាណិជ្ជកម្ម អង្គការមិនមែនរដ្ឋាភិបាល អង្គការអន្តរជាតិ និងក្រុមហ៊ុនឯកជនសំខាន់ៗ តាមរយៈការងាររៀបចំតាំងពិព័រណ៍ ។ បណ្តាញដូចនេះគួរតែត្រូវបានរក្សាទុក ។

- APPC មិនត្រឹមតែមានព័ត៌មានដែលប្រមូលបានប៉ុណ្ណោះទេ ថែមទាំងបានសិក្សា និងស្គាល់ពីទំហំនៃការកែលម្អ និងការអភិវឌ្ឍន៍ផលិតផលក្នុងស្រុក ។ ព័ត៌មានបែបនេះអាចប្រើសំរាប់ សកម្មភាពផ្សព្វផ្សាយ ផលិតផលថែមទៀត ។
- តាមរយៈការរៀបចំការតាំងពិព័រណ៍ និងសកម្មភាពគ្រប់គ្រងនានា APPCបានបង្ហាញពីតួនាទីដ៏សំខាន់នៃអង្គការចាត់តាំងកណ្តាលសំរាប់លើកកម្ពស់ និងផ្សព្វផ្សាយផលិតផលក្នុងស្រុក ។

៣. ការធ្វើអោយឱ្យផលចេញនៃផ្សារលំដាប់ថ្នាក់កណ្តាលថ្មី សំរាប់អ្នកស្រុកមូលដ្ឋាន

- តាមរយៈការរៀបចំការតាំងពិព័រណ៍បង្ហាញថា ទីផ្សារសំរាប់អ្នកស្រុកមូលដ្ឋានបាន និងកំពុងកើតឡើង ។ ចំនួនអ្នកទស្សនាមូលដ្ឋានមានរហូតដល់ ៨.០០០ នាក់ ដែលចំនួននេះច្រើនជាងពីរដងនៃការរំពឹងទុក ។ ជាមួយគ្នានេះ ពួកគេបានជាប់ទំនិញយ៉ាងច្រើន ដែលមានតំលៃសមរម្យ ។
- បន្ថែមលើការរីកលូតលាស់នៃទីផ្សារទាក់ទងនឹងទេសចរណ៍ ការកើតឡើងនៃទីផ្សារសំរាប់អ្នកស្រុកមូលដ្ឋានមានសារៈសំខាន់យ៉ាងខ្លាំងសំរាប់ផលិតករក្នុងស្រុក ដែលជាទីផ្សារថ្មីមួយនាថ្ងៃអនាគត ។ ការអភិវឌ្ឍន៍ផលិតផលមានគុណភាពលំដាប់ថ្នាក់កណ្តាលសំដៅលើទីផ្សារនេះគឺជាការងារដែលមិនអាចខ្វះបានឡើយ (សូមមើលរូបខាងលើ) ។
- ការតាំងពិព័រណ៍ផលិតផលអង្ករនិងក្លាយទៅជាបច្ចេកទេសប្រសិទ្ធភាពមួយ ដើម្បីភ្ជាប់ការផ្សព្វផ្សាយ ឬពង្រីកផលិតផលក្នុងស្រុកសំរាប់វិស័យទេសចរណ៍ និងទីផ្សារសំរាប់ប្រជាជនមូលដ្ឋាន ។

៤. ការបង្ហាញពីការដោះស្រាយ និងការរៀបចំបច្ចេកវិទ្យាតាមរយៈការតាំងពិព័រណ៍

- អ្នកចូលរួមតាំងពិព័រណ៍ចំនួន៥៦នាក់ ដែលមានទំនិញគ្រប់បែបយ៉ាង និងអ្នកទស្សនាជាង ១០.០០០ នាក់ បានចូលរួមការតាំងពិព័រណ៍ ។ មនុស្សស្ទើរតែទាំងនេះបានវាយតម្លៃពិព័រណ៍យ៉ាងវិជ្ជមាន ។ ការនេះបង្ហាញថា ការតាំងពិព័រណ៍គឺជាវិធានការមួយក្នុងការផ្សព្វផ្សាយ និងលើកកម្ពស់ផលិតផលក្នុងស្រុក ។
- ទោះបីជាយ៉ាងណាក៏ដោយ មានតែអ្នកចូលរួមតាំងពិព័រណ៍ចំនួន ៥០% ប៉ុណ្ណោះ ដែលបានផ្តល់បទសម្ភាសន៍បានបញ្ចេញប្រតិកម្មវិជ្ជមានចំពោះតំរូវការសហការជាមួយអាជ្ញាធរមូលដ្ឋាន ។ ការនេះបង្ហាញឱ្យឃើញថា ការបញ្ជ្រាបគោលនយោបាយផ្សព្វផ្សាយ និងវិធានការរបស់អាជ្ញាធរខេត្តនៅមិនទាន់បានទូលំទូលាយនៅឡើយ ។
- ក្រុមការងារតាំងពិព័រណ៍ APPCដែលមានអ្នកដឹកនាំម្នាក់ដែលមានសមត្ថភាពឆ្លុះបញ្ចាំងឱ្យឃើញថា ការផ្ទេរបច្ចេកទេសរបស់ក្រុមសិក្សា JICA ទៅឱ្យសមត្ថកិការងារមូលដ្ឋានមានប្រសិទ្ធភាពខ្ពស់ ។
- APPC បានពិនិត្យការងារតាំងពិព័រណ៍ឡើងវិញ ហើយបានរកឃើញពីរបៀបកែលម្អការងារតាំងពិព័រណ៍នៅពេលក្រោយទៀត ។ ក្រុមការងារមានគំនិតជាមូលដ្ឋានសំរាប់ធ្វើផែនការតាំងពិព័រណ៍លើកក្រោយ ។



ការតាំងពិព័រណ៍ក្រៅសាលា

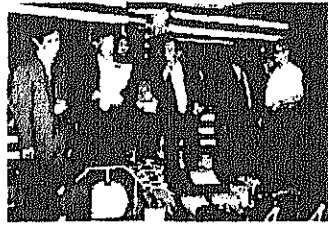

ការតាំងពិព័រណ៍ក្នុងសាលា



ពិធីជូនរង្វាន់

១០. ការវាយតម្លៃឥទ្ធិពលនៃសេចក្តីសម្រេចលើសេដ្ឋកិច្ចក្នុងស្រុក

ផ្នែកនេះ ក្រុមសិក្សាធ្វើការពិនិត្យពីឥទ្ធិពលនៃវិស័យទេសចរណ៍លើសេដ្ឋកិច្ចក្នុងស្រុកក្នុងខេត្តសៀមរាប។ ការវិភាគនេះនឹងយកចិត្តទុកដាក់លើវិនិយោគសម្ព័ន្ធចំណាយជាក់ស្តែងរបស់ភ្ញៀវទេសចរនៅក្នុងខេត្តសៀមរាប^២។ ចំណុចសំខាន់ៗដែលត្រូវពិនិត្យមើលនោះ គឺថាតើការចំណាយទាំងនេះបង្កើតឱ្យមានការប្រើប្រាស់ផលិតផលក្នុងស្រុក តម្លៃបន្ថែម (ប្រាក់ចំណូល) និងការងារបន្ថែមដែរឬយ៉ាងណា។

និយាយជាមួយ គេអាចធ្វើការសន្និដ្ឋានថា ការពង្រឹង "ទិសដៅទៅរកភ្ញៀវទេសចរដែលមានកំរិតចំណាយខ្ពស់" គឺជាកត្តាមួយក្នុងចំណោមកត្តាគ្រឹះទាំងឡាយដើម្បីធ្វើឱ្យសំរេចនូវកំណើនសេដ្ឋកិច្ច និងក្នុងពេលជាមួយគ្នានោះ រក្សាចំនួនភ្ញៀវទេសចរឱ្យនៅត្រឹមត្រូវតម្លៃដែលអាចគ្រប់គ្រងបាន ដើម្បីជាប្រយោជន៍ដល់បរិស្ថានក្រុង និងការគ្រប់គ្រងបេតិកភណ្ឌវប្បធម៌បានយ៉ាងល្អផងដែរ។ "ការតំរូវទិសដៅទៅរកភ្ញៀវទេសចរដែលមានការចំណាយខ្ពស់" នេះត្រូវបានប្រើប្រាស់ជាផ្នែកនៃគោលនយោបាយទូទៅក្នុងការធ្វើផែនការមេទាំងមូល។ ផ្នែកខាងក្រោមនេះនឹងអធិប្បាយអំពីមូលដ្ឋានវិភាគដើម្បីបញ្ជាក់ថា "ការតំរូវទិសដៅទៅរកភ្ញៀវទេសចរមានការចំណាយខ្ពស់" នឹងផ្តល់ផលប្រយោជន៍ខ្ពស់ដល់ខេត្តសៀមរាប។

១០.១ ឥទ្ធិពលនៃការចំណាយរបស់ភ្ញៀវទេសចរលើសេដ្ឋកិច្ចបន្តបន្ទាប់

១០.១.១ ចំណាយរបស់ភ្ញៀវទេសចរដែលរក្សាទុកក្នុងខេត្តសៀមរាប

នៅឆ្នាំ២០០៤ ភ្ញៀវទេសចរអន្តរជាតិសរុបដែលបានមកទស្សនាខេត្តសៀមរាបមានចំនួនរហូតដល់៥៦០.០០០ នាក់។ តាមការប៉ាន់ស្មានឱ្យដឹងថា ការចំណាយរបស់ទេសចរអន្តរជាតិសរុប (ឬចំណាយលើការប្រើប្រាស់សរុប) មានចំនួន៥៧លានដុល្លារ ដែលក្នុងនោះទឹកប្រាក់ចំនួន ៦៦.៥ លានដុល្លារត្រូវបានរក្សាទុកក្នុងខេត្តសៀមរាប។ ទឹកប្រាក់ចំនួន៣៧,២លានដុល្លារគឺជាចំណាយទូទាត់នៅក្នុងស្រុក និង២៩,៣ លានដុល្លារ គឺជាទឹកប្រាក់បានមកពីតម្លៃបន្ថែម (បើប្រៀបធៀបជាមួយនឹងផលិតផលក្នុងស្រុកតាមតំបន់(GRDP)) ដែលទទួលបានពីវិស័យទេសចរណ៍ក្នុងស្រុក។ ការងារនៅក្នុងស្រុកចំនួន២៩.០០០ កើតចេញផ្ទាល់ពីវិស័យទេសចរណ៍។ ក្រៅពីនេះ ទឹកប្រាក់៣១,៧ លានដុល្លារនឹងហូរចេញពីខេត្តសៀមរាបក្នុងទម្រង់ជាចំណាយទូទាត់ (១៥លានដុល្លារ) និងជាទំរង់បែងចែកប្រាក់ចំណេញ (១៦,៧លានដុល្លារ) ទៅឱ្យការិយាល័យកណ្តាល វិនិយោគិន និងមនុស្សដែលរស់នៅកន្លែងផ្សេងៗទៀត។

មានមនុស្សជាច្រើនបានផ្តល់ហេតុផលថា កំណើនវិស័យទេសចរណ៍ និងតម្រូវការទំនិញប្រើប្រាស់ក្នុងក្រុងសៀមរាប ពុំមានទំនាក់ទំនងឱ្យបានទូលំទូលាយជាមួយនឹងសេដ្ឋកិច្ចក្នុងស្រុកទេ។ ការផ្តល់ហេតុផលនេះគឺជាការត្រឹមត្រូវម្យ៉ាងដែរ ប្រសិនបើពិនិត្យលើទំនិញប្រើប្រាស់ ដែលភាគច្រើនគឺជាទំនិញនាំចូលពីខាងក្រៅ។

ទោះជាយ៉ាងនេះក្តី ការសន្និដ្ឋាននេះពុំមែនពិតទាំងស្រុងឡើយ ដោយឈរលើមូលដ្ឋានថា ថវិកាចំណាយទាំងអស់របស់ភ្ញៀវទេសចរមិនមែនហូរចេញទៅបរទេសនោះទេ។ ដូចបានលើកឡើងខាងលើរួចហើយថា ការប៉ាន់ស្មានបញ្ជាក់ថា

² ការចំណាយរបស់ទេសចររួមមាន : ចំណាយលើការស្នាក់នៅ ការធ្វើដំណើរក្នុងស្រុក វត្តអារាម និងវត្តផ្សេងៗទៀត ដែលភ្ញៀវបានទូទាត់ដោយផ្ទាល់ទៅអ្នកធ្វើអាជីវកម្មដែលមានទីតាំងនៅក្នុងខេត្តសៀមរាប។ ចំណាយលើសំបុត្រយន្តហោះ វិទ្ច្រាណយន្តហោះ និងថ្លៃចូល ប្រាក់អង្ករវត្តមិនត្រូវបានបញ្ចូលទៅក្នុងចំណាយទាំងលើនេះទេ ព្រោះចំណាយទាំងនេះត្រូវបានចាត់ទុកថា គ្មានទាក់ទងគ្នាជាមួយមូលដ្ឋានសេដ្ឋកិច្ចក្នុងស្រុកសម្រាប់ពេលអនាគតទេ ដូច្នេះហើយបានជាមិនត្រូវបានបញ្ចូលទៅក្នុងសំរួលសម្ព័ន្ធចំណាយ។

ការចំណាយរបស់ភ្ញៀវទេសចរច្រើនជាងពីរភាគបីនៃការចំណាយរបស់ភ្ញៀវទេសចរសរុបស្ថិតក្នុងខេត្តសៀមរាប ។ មានកត្តាសំខាន់ៗដែលក្លាយជាការចំណាយរបស់ភ្ញៀវទេសចរទៅនឹងសេដ្ឋកិច្ចក្នុងស្រុកគឺ : ការបង្កើតឱ្យមានការងារធ្វើនៅក្នុងស្រុក និងការបង្កើតវិស័យពាណិជ្ជកម្មក្នុងស្រុកដែលមានសន្ទុះកាន់តែសកម្មឡើង ។

គេដឹងថា វិស័យទេសចរណ៍^៣ និងសេវាកម្មជាទូទៅផ្តល់ការងារប្រើកំលាំងពលកម្មច្រើន ។ លក្ខណៈនៃវិស័យទេសចរណ៍បែបនេះត្រូវបានគេប្រទះឃើញនៅសៀមរាបផងដែរ ។ និយាយជាទូទៅ ការចំណាយរបស់ភ្ញៀវទេសចរចំនួន១៤លានដុល្លារ ឬច្រើនជាង១៤% នៃការចំណាយសរុបត្រូវបានទូទាត់លើប្រាក់ខែបុគ្គលិកធ្វើការក្នុងវិស័យទេសចរណ៍នៅខេត្តសៀមរាប ។ ជាងនេះទៀត ដោយសារតម្លៃនៃកំលាំងពលកម្មទាប ចំនួនការងារដែលបានបង្កើតឡើងមានចំនួនច្រើន ។

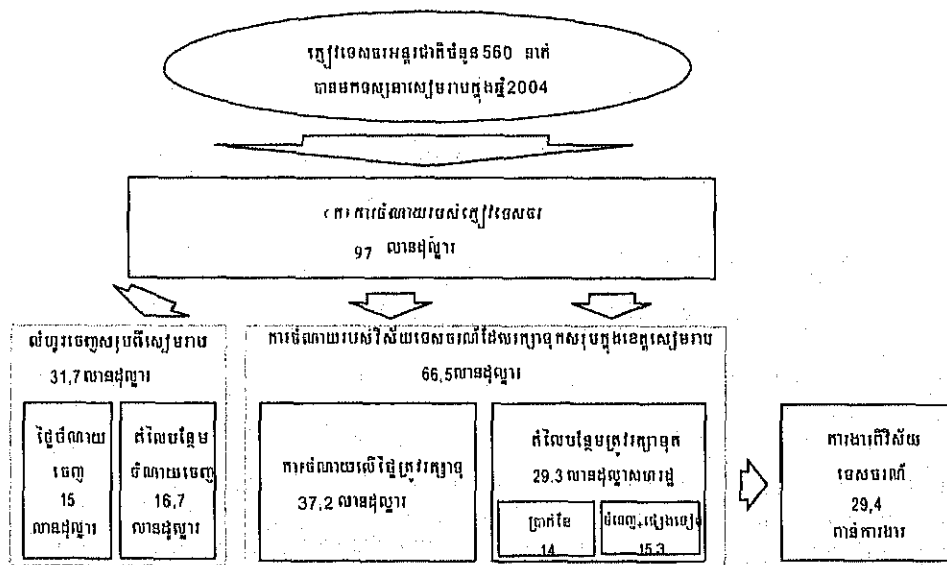

ប្រភព៖ ការវាយតម្លៃឥទ្ធិពលសិក្សា JICA

រូបទី ៦៧ ៖ របាយការណ៍ចំណាយរបស់ភ្ញៀវទេសចរក្នុងខេត្តសៀមរាបឆ្នាំ ២០០៤

ទំនិញនាំចូលកំពុងបង្កើតឱ្យមានការងារធ្វើនៅក្នុងស្រុកយ៉ាងច្រើនផងដែរ ។ តាមការសង្កេតឱ្យដឹងថា អ្នកប្រើប្រាស់នៅក្នុងវិស័យទេសចរណ៍ ដូចជានៅតាមសណ្ឋាគារ ឬភោជនីយដ្ឋានភាគច្រើនទិញផលិតផលបរទេសពីហាងលក់ទំនិញរាយនៅសៀមរាប ។ ក្នុងករណីសណ្ឋាគារ ទំនិញចំនួន៦០% គឺជាទំនិញនាំចូលដែលម្ចាស់សណ្ឋាគារទិញពីហាងលក់ទំនិញរាយ និង១៨% ទៀតទិញពីកន្លែងផ្សេងៗទៀតក្នុងប្រទេសកម្ពុជា ។ បើទោះបីមានការទិញទំនិញច្រើនដូចនេះសំរាប់បំរើវិស័យទេសចរណ៍ក៏ដោយ វិស័យពាណិជ្ជកម្មចំណាយទឹកប្រាក់តែចំនួន២០% ដែលបានមកពីចំណូលនៃការលក់ទំនិញសរុបសំរាប់ប្រាក់ខែបុគ្គលិក ។ ទាក់ទងនឹងការបង្កើតឱ្យមានការងារពីផ្នែកសេវាកម្មក្នុងស្រុកវិញ ប្រភពដើមនៃការផ្គត់ផ្គង់ទំនិញពុំមានទំនាក់ទំនងអ្វីច្រើនឡើយ ។

កំណើននៃវិស័យពាណិជ្ជកម្មក៏ជាប្រការមួយផងដែរ សម្រាប់អ្នកផលិតវត្ថុធាតុដើមនៅក្នុងស្រុក ។ នៅពេលមាន

³ វិស័យទេសចរណ៍ត្រូវបានកំណត់ដោយបញ្ចូលវិស័យប្រចាំខែទាំង៥ខាងក្រោមនេះគឺ ៖ ភោជនីយដ្ឋាន សណ្ឋាគារ និងផ្ទះសំណាក់ សេវាកម្មដឹកជញ្ជូន ក្នុងស្រុក អ្នកលក់វត្ថុធាតុដើម និងអ្នកផ្តល់សេវាកម្មធ្វើដំណើរក្នុងស្រុកផ្សេងៗទៀត ។

បណ្តាញលក់ទំនិញធំៗ និងកាន់តែច្រើន អ្នកផលិតវត្ថុធាតុដើមកាន់តែមានឱកាសច្រើនក្នុងការរកទីផ្សារសំរាប់ផលិតផលរបស់គេ ។ ទីផ្សារសំរាប់តំរូវការរបស់ភ្ញៀវទេសចរអាចជំរុញឱ្យអ្នកផលិតមួយចំនួនយកចិត្តទុកដាក់ខ្ពស់ក្នុងការផលិតផលិតផលដែលមានគុណភាពកាន់តែខ្ពស់ឡើង ។

១០.១.២ ឥទ្ធិពលដែលកើតមានលើសេដ្ឋកិច្ច

បន្ថែមលើឥទ្ធិពលផ្ទាល់នៃការចំណាយក្នុងខេត្តរបស់ភ្ញៀវទេសចរនោះ មានឥទ្ធិពលសេដ្ឋកិច្ចផ្សេងៗទៀត ដែលបានកើតចេញពីឥទ្ធិពលផ្ទាល់ទាំងនោះ ។ តាមការប៉ាន់ស្មានឱ្យដឹងថា ទឹកប្រាក់ចំនួន ៦៦.៥ លានដុល្លារដែលបានចំណាយជាដំបូងក្នុងវិស័យទេសចរណ៍នៅមូលដ្ឋានបានបង្កើតឱ្យមានការប្រើប្រាស់បន្ថែមចំនួន៣៨ លានដុល្លារ តំលៃបន្ថែមចំនួន៣៨ លានដុល្លារ (ស្មើនឹង GRDP) និងការងារមូលដ្ឋានក្នុងខេត្តស្បៀមរាប់ចំនួន១៤.៥ ពាន់ដុល្លារ ដែលជាផ្នែកផ្សេងៗទាក់ទងនឹងសេដ្ឋកិច្ច ។

រចនាសម្ព័ន្ធមួយនៃឥទ្ធិពលសេដ្ឋកិច្ច នៃវិស័យទេសចរណ៍មានបង្ហាញនៅក្នុងរូបខាងក្រោម ។

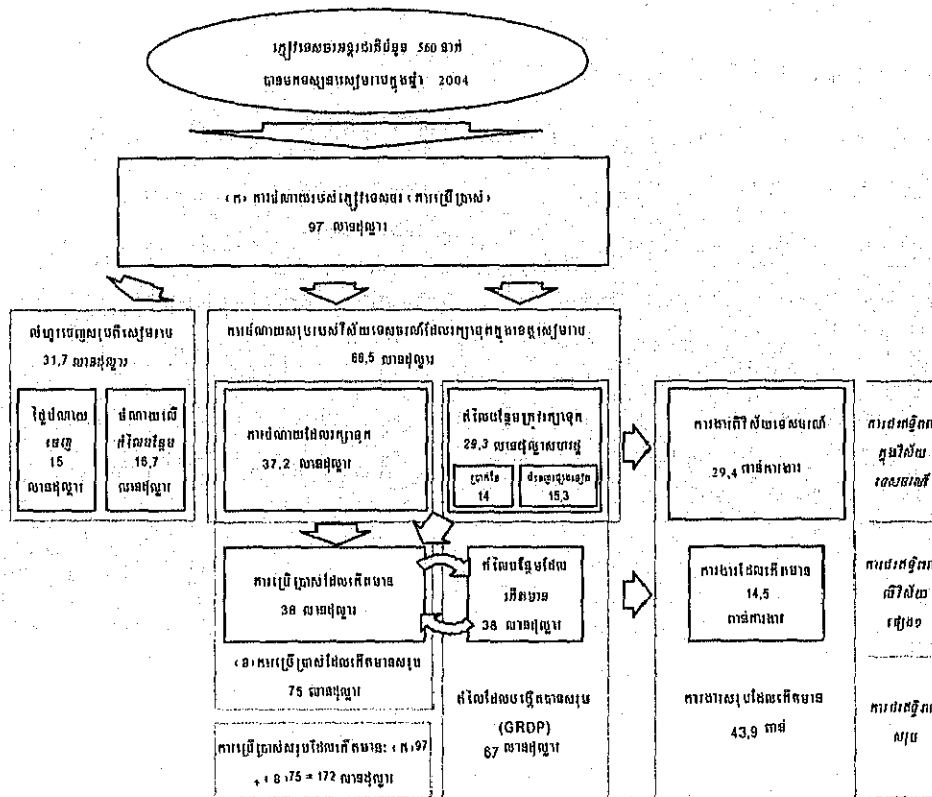

ប្រភព៖ ការប៉ាន់ស្មានរបស់ក្រុមសិក្សា JICA

រូបទី ៦៨ : រចនាសម្ព័ន្ធនៃការជះឥទ្ធិពលលើសេដ្ឋកិច្ចដែលកើតពីការចំណាយរបស់ភ្ញៀវទេសចរនៅឃុំមាបង្កា ២០០៤

ជារួម ការប៉ាន់ស្មានឥទ្ធិពលសរុបលើសេដ្ឋកិច្ចត្រូវបានសង្ខេបដាក់ក្នុងតារាងដូចខាងក្រោម ។ តារាងនេះបង្ហាញយ៉ាងច្បាស់ថា វិស័យទេសចរណ៍គឺជាវិស័យមួយសំខាន់បំផុតចំពោះសេដ្ឋកិច្ចរបស់ខេត្តស្បៀមរាប ។ តម្លៃបន្ថែមដែលបាន

មកពីទេសចរណ៍ និងដែលបានរក្សាក្នុងខេត្តសៀមរាបមានចំនួន១ភាគបួន(១/៤) នៃGRDP សរុបរបស់ខេត្ត។ ការងារសរុបចំនួនជិត១០% ត្រូវបានបង្កើតឡើង។

តារាង ២៩ : ឥទ្ធិពលនៃវិស័យទេសចរណ៍លើសេដ្ឋកិច្ចកម្ពុជាក្នុងសៀមរាប ២០០៤

	(លាន ដុល្លារ) ការប្រើប្រាស់	(លាន ដុល្លារ) GRDP	(០០០ នាក់) ការងារ	ចំណែក GRDP	ក្នុងខេត្ត ការងារ
ខេត្ត សៀមរាប	-	285	456	100,0%	100,0%
វិស័យទេសចរណ៍បង្កើតឱ្យមានឥទ្ធិពលក្នុងខេត្តសៀមរាប(ក+ខ+គ)	172	67	44	23,5%	9,6%
ភ្ញៀវទេសចរអន្តរជាតិក្នុងខេត្តសៀមរាប (ក)	97	-	-	-	-
វិស័យទេសចរណ៍	52	46	-	16,2%	-
ត្រូវរក្សាទុកក្នុងខេត្តសៀមរាប (ខ)	37	29	29	10,3%	6,4%
ឥទ្ធិពលដែលកើតមានក្នុងខេត្តសៀមរាប(គ)	38	38	15	13,4%	3,2%

ប្រភព: JST ប៉ាន់ស្មាន។

១០.២ សេចក្តីវិចារណាពេលអនាគត

១០.២.១ ការកំណត់គោលដៅដើម្បី "ភ្ញៀវទេសចរដែលមានកំរិតចំណាយខ្ពស់"

សេចក្តីវិចារណាពេលអនាគតអំពីឥទ្ធិពលវិស័យទេសចរណ៍លើសេដ្ឋកិច្ចអាស្រ័យលើកត្តាជាច្រើន រាប់តាំងពីសេវាកម្មទេសចរណ៍ប្រកបដោយគុណភាពខ្ពស់រហូតដល់ស្ថិរភាពសង្គម។ ទោះជាយ៉ាងនេះក៏ដោយ ចំណាយរបស់ភ្ញៀវទេសចរគឺជាចំណុចផ្តើមនៃឥទ្ធិពលទេសចរណ៍ទៅលើសេដ្ឋកិច្ចដែលត្រូវតែពិនិត្យ និងអនុវត្ត។ ចំនួននៃការចំណាយនេះត្រូវកំណត់ដោយកត្តាបីយ៉ាងគឺ : ចំនួនភ្ញៀវទេសចរ រយៈពេលនៃការស្នាក់នៅ និងការចំណាយក្នុងមួយថ្ងៃរបស់ភ្ញៀវទេសចរម្នាក់ៗ។ ក្នុងផ្នែកគ្រប់ខ័ណ្ឌសកម្មភាពសំរាប់ធ្វើផែនការ ចំនួនភ្ញៀវទេសចរអន្តរជាតិនៅពេលអនាគតត្រូវបានកំណត់ថានឹងមានការកើនឡើងពី៥៦០.០០០ នាក់នៅឆ្នាំ២០០៤ ទៅ២ លាននាក់នៅឆ្នាំ២០២០។ ការកំណត់ដូចនេះគឺផ្អែកលើសេណារីយ៉ូ ដែលបានប៉ាន់ស្មានសំរាប់និរន្តរភាពនៃ "កំណើនទេសចរណ៍គុណភាព" ពុំមែនកំណើន "ទេសចរណ៍ប្រមូលផ្តុំ" ទេ។

តារាង ៣០ : រយៈពេលស្នាក់នៅជាមធ្យម និងការចំណាយរបស់ភ្ញៀវទេសចរក្នុងមួយនាក់ដោយលំដាប់តំលៃរៀងរៀងនៃសណ្ឋាគារ (ដុល្លារ ឆ្នាំ២០០៤)

លំដាប់តំលៃសណ្ឋាគារ	ចំណែក ក្នុងភ្ញៀវទេសចរ សរុប	រយៈពេលស្នាក់នៅ ជាមធ្យម (ក)	តំលៃជាមធ្យមសំរាប់ ម្នាក់នៅសណ្ឋា គារមួយយប់	ចំណាយសរុបសំរាប់ ម្នាក់ក្នុងមួយថ្ងៃក្រៅ ពីសណ្ឋាគារ	ចំណាយសរុបសំរាប់ ម្នាក់ក្នុងមួយថ្ងៃ (ខ)	ចំណាយសរុប សំរាប់ម្នាក់ក្នុង មួយការធ្វើដំណើរ (ក)x(ខ)
ភ្ញៀវទេសចរសរុប	49%	3,5	24	29	53	187
5 star \$200+	2%	3,0	160	122	282	848
4 star 100-199	4%	3,4	75	44	119	403
3 star 50-99	5%	3,3	36	34	70	233
2 star 20-49	12%	3,6	16	28	44	159
1 star or less: LT20	25%	3,6	3	16	19	70
ភ្ញៀវទេសចរជាតិ	51%	2,1	39	38	77	163
5 star \$200+	5%	2,5	100	55	155	389
4 star 100-199	10%	2,1	61	37	98	210
3 star 50-99	20%	2,0	31	44	75	150
2 star 20-49	13%	2,0	17	28	45	90
1 star or less: LT20	3%	2,2	7	20	27	60
សរុប	100%	2,8	32	34	65	183

ប្រភព ការប៉ាន់ស្មានរបស់ក្រុមសិក្សា។ ការអង្កេតលើវិស័យទេសចរណ៍ក្នុងក្រុងសៀមរាប/អង្គរ ២០០៥ របស់ក្រុមសិក្សា មើលព័ត៌មានលម្អិតនៅក្នុងផ្នែក ៣.២ នៃជំពូកនេះ ។
កំណត់សំគាល់ : ចំនួនសរុបមិនស្មើតែមានសក្តានុពលដូចគ្នាឡើយ ដោយសារការគិតសំរួល

បើទោះបីមានកំណើនចំនួនភ្ញៀវទេសចរអន្តរជាតិរហូតដល់ ១,៤៦លាននាក់ក៏ដោយ ក៏កត្តាសំខាន់នោះគឺត្រូវតែរង ទិសដៅទៅលើភ្ញៀវទេសចរដែល "ស្នាក់នៅយូរ" និង "ចំណាយច្រើនក្នុងមួយថ្ងៃ" ជាប្រយោជន៍ធ្វើឱ្យសំរេចកិច្ចចំណាយ ខ្ពស់ជាអតិបរមា។ មានប្រភេទភ្ញៀវទេសចរដែលសមស្របបំផុតនឹងលក្ខណៈទាំងនេះ ពោលគឺជា "ភ្ញៀវទេសចរមិនមែន ដើរកំសាន្តជាក្រុម" និងស្នាក់នៅតាមសណ្ឋាគារផ្កាយ៤ ឬលើសពីនេះ។ ដូចបានបង្ហាញក្នុងតារាង៣០ ភ្ញៀវប្រភេទនេះ យ៉ាងហោចណាស់ស្នាក់នៅយូរជាងភ្ញៀវទេសចរជាក្រុមជាមធ្យមមួយយប់ដែរ និងចំណាយយ៉ាងហោចណាស់ច្រើនជាងពីរ ដង (ប្រហែល១០០ ដុល្លារ ឬច្រើនជាង) ក្នុងមួយថ្ងៃ បើប្រៀបធៀបជាមួយភ្ញៀវទេសចរ ដែលស្នាក់នៅសណ្ឋាគារ ផ្កាយ២ ឬម្នាក់ទាបជាងនេះ។ ភ្ញៀវទេសចរ "ដែលមានការចំណាយច្រើន" ទាំងនោះគឺត្រូវតែជាក្រុមគោលដៅចំបង នាពេលអនាគត។

កត្តាដែលគួរចាប់អារម្មណ៍នោះគឺថា ភ្ញៀវទេសចរ "ដែលមានកិច្ចចំណាយខ្ពស់" នោះ ចំណាយច្រើនក្នុងពេលស្នាក់ នៅរបស់គេ។ ដូចគ្នានេះដែរ ឥទ្ធិពលរួមនៃការចំណាយរបស់គេលើសេដ្ឋកិច្ចមានទំហំធំជាងឥទ្ធិពលនៃការចំណាយរបស់ ភ្ញៀវទេសចរ "ដែលមានកិច្ចចំណាយមធ្យម និងទាប"។ តារាង ៣១ បង្ហាញពីការគណនាសកលរួមអំពីឥទ្ធិពលរបស់ ភ្ញៀវទេសចរចំនួន ១០០០ នាក់ក្នុងក្រុមពីរផ្សេងគ្នាទៅលើសេដ្ឋកិច្ច។ ករណីទី១ គឺជាឥទ្ធិពលនៃភ្ញៀវទេសចរ ១០០០ នាក់ ដែលធ្វើដំណើរកំសាន្តជាក្រុម និងស្នាក់នៅសណ្ឋាគារផ្កាយ៣។ ភ្ញៀវទេសចរប្រភេទនេះមានច្រើននាពេលបច្ចុប្បន្ន។ ករណីទី២គឺជាប្រភេទភ្ញៀវទេសចរមិនមែនជាក្រុម (ជាបុគ្គល)ចំនួន១០០០ នាក់ ដែលស្នាក់នៅសណ្ឋាគារផ្កាយ៤ និងជា ក្រុមគោលដៅសំខាន់នាពេលអនាគត។ ភ្ញៀវទេសចរមិនមែនជាក្រុមដែលស្នាក់នៅសណ្ឋាគារផ្កាយ៤ចំណាយប្រាក់ចំនួន ២,៦ ដង និងបង្កើតឱ្យមានប្រាក់ចំណូល និងការងារ ២,៧ ដងច្រើនជាងភ្ញៀវទេសចរជាក្រុម ដែលស្នាក់នៅតាម

សណ្ឋាគារផ្ទាយ ៣ ។

តារាង ៣១ : ការប្រៀបធៀបនៃការគណនាសាកល្បងនៃឥទ្ធិពលនៃការចំណាយរបស់ភ្ញៀវទេសចរអន្តរជាតិ ១០០០ នាក់ ដោយប្រភេទផ្សេងគ្នា

	ការវាយតម្លៃឥទ្ធិពលនៃភ្ញៀវទេសចរ អន្តរជាតិ ១០០០នាក់		
	(០០០ ដុល្លារ) ការប្រើប្រាស់	(០០០ ដុល្លារ) GRDP	(នាក់) ផ្តល់ការងារ
ករណីទី ១: ភ្ញៀវទេសចរជាក្រុម លំដាប់ផ្ទាយ ៣			
ឥទ្ធិពលនៃភ្ញៀវទេសចរសរុបក្នុងខេត្តសៀមរាប (ក+ខ+គ)	268	103	67
ភ្ញៀវទេសចរ ១០០០ក្នុងខេត្តសៀមរាប (ក)	150	-	-
វិស័យទេសចរណ៍	86	64	-
ត្រូវរក្សាទុក ក្នុងខេត្តសៀមរាប (ខ)	59	43	46
ឥទ្ធិពលដែលកើតមាន ក្នុងខេត្តសៀមរាប (គ)	60	60	22
ករណីទី ២: ភ្ញៀវទេសចរមិនមែនជាក្រុមលំដាប់ផ្ទាយ ៤			
ឥទ្ធិពលនៃភ្ញៀវទេសចរសរុបក្នុងខេត្តសៀមរាប (ក+ខ+គ)	701	275	179
ភ្ញៀវទេសចរ ១០០០ក្នុងខេត្តសៀមរាប (ក)	403	-	-
វិស័យទេសចរណ៍	203	200	-
ត្រូវរក្សាទុក ក្នុងខេត្តសៀមរាប (ខ)	146	125	132
ឥទ្ធិពលដែលកើតមានក្នុងខេត្តសៀមរាប (គ)	153	151	47
ប្រៀបធៀប : ករណីទី១ និង ករណីទី២	អនុបាត = ករណី 2 ÷ ករណី 1		
ឥទ្ធិពលនៃភ្ញៀវទេសចរណ៍សរុបក្នុងខេត្តសៀមរាប (ក+ខ+គ)	2,6	2,7	2,7
ភ្ញៀវទេសចរ ១០០០ក្នុងខេត្តសៀមរាប (ក)	2,7	-	-
វិស័យទេសចរណ៍	2,4	3,1	-
ត្រូវរក្សាទុក ក្នុងខេត្តសៀមរាប (ខ)	2,5	2,9	2,9
ឥទ្ធិពលដែលកើតមាន ក្នុងខេត្តសៀមរាប (គ)	2,6	2,5	2,2

១០.២.២ រចនាសម្ព័ន្ធទីផ្សារបច្ចុប្បន្ន

ម្យ៉ាងទៀត នាពេលបច្ចុប្បន្ននេះ ភ្ញៀវទេសចរមួយភាគធំនៅសៀមរាប គឺជាភ្ញៀវទេសចរ "ដែលមានកិរិយាចំណាយមធ្យម និងទាប" ។ ពាក់កណ្តាលភ្ញៀវទេសចរមិនមែនធ្វើដំណើរកំសាន្តជាក្រុម គឺជាភ្ញៀវដែលស្នាក់នៅសណ្ឋាគារ "ផ្ទាយ ១ ឬទាបជាងនេះ (ចំណាយ ២០ ដុល្លារ ឬទាបជាងនេះ) ។ ភ្ញៀវទេសចរម្នាក់ចំណាយប្រាក់តិចជាង ២០ ដុល្លារក្នុងមួយយប់ ។ ភ្ញៀវទេសចរជាក្រុមមិនស្នាក់នៅសណ្ឋាគារ "ផ្ទាយ ៣ (ចំណាយ ៥០-១០០ដុល្លារ) ។ ក្រុមគោលដៅសំខាន់ដែល "ធ្វើដំណើរកំសាន្តមិនមែនជាក្រុម និងស្នាក់នៅសណ្ឋាគារផ្ទាយ ៤ និងខ្ពស់ជាងនេះ" មានចំនួនសរុបតែ៦% ប៉ុណ្ណោះ ។ បច្ចុប្បន្ននេះ សៀមរាបហាក់ដូចជាមិនទាន់ទាក់ទាញបានភ្ញៀវទេសចរមិនមែនជាក្រុមដែល "មានកិរិយាចំណាយខ្ពស់" នៅ

ឡើយទេ ។

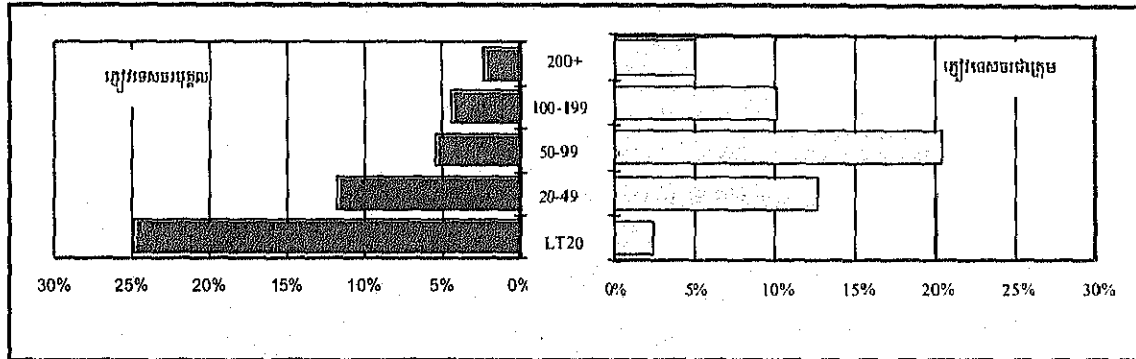

ប្រភព ការប៉ាន់ស្មានរបស់ក្រុមសិក្សា JICA

រូបទី ៦៩ : ចំនួននៃក្រុមទេសចរដែលចែកតាមកំរិតចំណាយខ្ពស់នៅក្នុងសណ្ឋាគារនៅឆ្នាំ ២០០៤

ស្រៀមរាប់នៅមានកិច្ចការជាច្រើនត្រូវធ្វើដើម្បីកំណត់ឡើងវិញនូវស្ថានភាពទីផ្សាររបស់ខ្លួនឱ្យក្លាយទៅជាកន្លែងដែលមានការទាក់ទាញភ្ញៀវទេសចរ "ដែលមានកំរិតចំណាយខ្ពស់" ។ គុណភាពសេវាកម្មនៅតាមផ្នែកទាំងអស់នៅមានចន្លោះខ្លះខាតជាច្រើន ដែលត្រូវកែលម្អ ។ ការចង់ឱ្យមានដំណើរការកំសាន្តជាក្រុមកាន់តែខ្លាំងឡើងបញ្ជាក់អោយឃើញថាកង្វះខាតសេវាកម្មសាធារណៈសមស្រប ហេដ្ឋារចនាសម្ព័ន្ធ និងបរិស្ថាន ដែលជួយទ្រទ្រង់ដល់ភ្ញៀវទេសចរមិនមែនធ្វើដំណើរកំសាន្តជាក្រុម ។ និយាយជារួម ស្រៀមរាប់មិនទាន់មានភាពទាក់ទាញ ឬមិនទាន់បានបង្កលក្ខណៈងាយស្រួលឱ្យភ្ញៀវទេសចរមិនមែនជាក្រុមដើរកំសាន្តដោយខ្លួនឯងឡើយ ។ នេះជាបញ្ហាមួយនៃបញ្ហាសំខាន់ៗជាច្រើនដែលត្រូវគិតគូរសម្រាប់អភិវឌ្ឍន៍វិស័យទេសចរណ៍ និងអភិវឌ្ឍន៍ក្រុងស្រៀមរាប់ ។ សូមមើលជំរូកំណត់តម្លៃផ្សេងៗចំពោះផែនការលំអិត ដើម្បីធ្វើឱ្យសំរេចឱ្យបាននូវ "វិស័យទេសចរណ៍មួយដែលមានគោលដៅលើភ្ញៀវទេសចរមានកំរិតចំណាយខ្ពស់" ។

១០.២.៣ ឥទ្ធិពលលើសេដ្ឋកិច្ចនៃការបង្វែរទៅក្រុមទេសចរដែលមានកំរិតចំណាយខ្ពស់

បើធ្វើការគិតគូរថា ភ្ញៀវទេសចរ "ដែលមានកំរិតចំណាយខ្ពស់" ជាក្រុមគោលដៅសំខាន់នៅពេលអនាគត ករណីបីផ្សេងគ្នានៃឥទ្ធិពលដែលអាចកើតឡើងនៅឆ្នាំ២០២០ ត្រូវយកមកពិនិត្យសំរាប់ធ្វើការប្រៀបធៀប ។ តារាង ៣២ គឺជាសេចក្តីសង្ខេបនៃការប៉ាន់ស្មានមួយចំនួន ។

១. ការប៉ាន់ស្មានលើករណីគោល : "ទេសចរណ៍ប្រមូលផ្តុំ"

ករណីទីមួយគឺ "ករណីគោល" ដែលតំណាងនិមិត្តការបច្ចុប្បន្ន ពោលគឺជានិមិត្តការ "ទេសចរណ៍ប្រមូលផ្តុំ" ។ ឥទ្ធិពលនេះត្រូវបានប៉ាន់ស្មានជាការពង្រីកបរិមាណចម្មតានៃរចនាសម្ព័ន្ធទីផ្សារបច្ចុប្បន្ន ដូចមានបង្ហាញនៅក្នុងរូបទី៧០ ។ ចំនួនភ្ញៀវទេសចរអន្តរជាតិ និង"ការស្នាក់នៅរបស់ភ្ញៀវទេសចរ" ត្រូវបានសន្មតថានឹងកើនឡើងដល់ ៣.៣៤ លាននាក់ និងស្នាក់នៅចំនួន ១១.៦៩ លានយប់នៅឆ្នាំ២០២០ ។ កំរិតចំនួននេះគឺស្របគ្នាទៅនឹងការព្យាករណ៍ទេសចរណ៍ "ដោយ

គ្មានអន្តរាគមន៍ពីគោលនយោបាយ ។

២. ករណីជីវិត : ពិនិត្យលើចំនួននៃរៀនទេសចរ និងការស្នាក់នៅ ដោយគ្មាន ឬមានការផ្លាស់ប្តូរទីផ្សារ

មានករណីជីវិតសំរាប់ធ្វើការប្រៀបធៀប ។ ក្នុងករណីទាំងពីរនេះ ចំនួនសរុបនៃភ្ញៀវទេសចរអន្តរជាតិមាន ២,០១ លាននាក់ ចំនួនសរុបនៃការ "ស្នាក់នៅរបស់ភ្ញៀវទេសចរ" មាន ៧,០២ លានយប់ និងរយៈពេលនៃការស្នាក់នៅជាមធ្យមមាន ៣,៥ យប់។ កិច្ចការនេះត្រូវបានកំណត់ជាផ្នែកនៃក្របខ័ណ្ឌសកម្មភាពសំរាប់ទេសចរណ៍ (ដោយមានករណីអន្តរាគមន៍ពីគោលនយោបាយ) ដូចមានពិភាក្សាក្នុងជំពូក ១០ ខាងក្រោម។ នេះមានន័យថា ចំនួនសរុបនៃ ភ្ញៀវទេសចរអន្តរជាតិត្រូវបានកំណត់ថាមានចំនួនស្មើគ្នារវាងករណីជីវិតទាំងពីរ ។

"ករណីជីវិតទី១ : សមាសភាពទេសចរមិនផ្លាស់ប្តូរ " គឺជាករណីដែលធ្វើការកំណត់ចំនួនភ្ញៀវទេសចរ ដោយមិនកែប្រែប្រភេទទេសចរណ៍បច្ចុប្បន្ន "ដែលមានកិច្ចចំណាយមធ្យម-ទាប" ។ ដូច្នេះ ករណីនេះត្រូវបានគណនាជាប្រៀបធៀបនៃការពង្រីកទីផ្សារបច្ចុប្បន្ន ដោយសន្មត់ថា ចំនួនភ្ញៀវទេសចរអន្តរជាតិ និងចំនួននៃ "ការស្នាក់នៅរបស់ភ្ញៀវទេសចរ " នឹងកើនឡើងដល់ត្រឹមកិច្ចចំណាយសកម្មភាពទេសចរណ៍ ។

"ករណីជីវិតទី២ : សមាសភាពនៃភ្ញៀវទេសចរដែលមានកិច្ចចំណាយខ្ពស់ " គឺជាករណីនៃការផ្លាស់ប្តូរទៅភ្ញៀវទេសចរ "ដែលមានកិច្ចចំណាយខ្ពស់" របស់ខេត្តសៀមរាប។ តាមការប៉ាន់ស្មានឱ្យដឹងថា ចំណែកនៃភ្ញៀវទេសចរ "ដែលមានកិច្ចចំណាយខ្ពស់" នឹងកើនឡើង ហើយក្រុមភ្ញៀវទេសចរសំខាន់នេះនឹងត្រូវបានកែប្រែ ដូចមានបង្ហាញក្នុងរូបទី៧១^៤ ។ ចំណែកនៃក្រុមផ្សេងៗគ្នាត្រូវបានកំណត់ ស្របទៅតាមក្របខ័ណ្ឌសកម្មភាពសំរាប់ទេសចរណ៍នៅពេលអនាគត ។

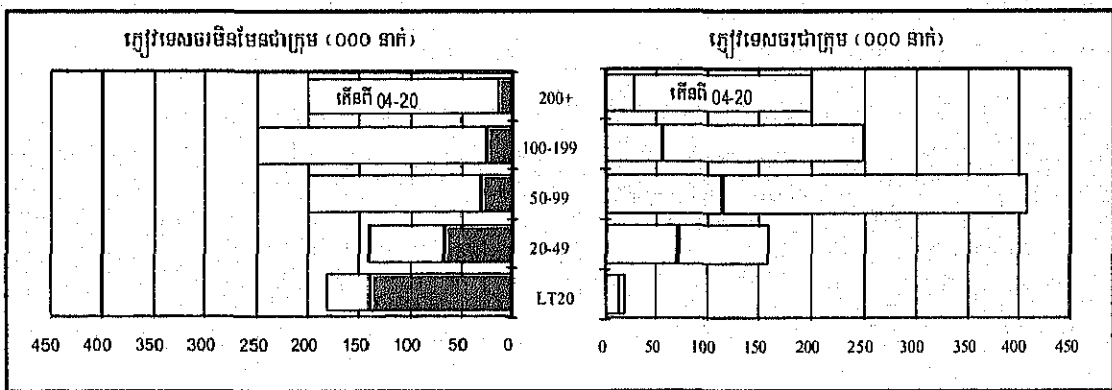

រូបទី ៧០ : ការប៉ាន់ស្មានរបាយការណ៍ភ្ញៀវទេសចរតាមកំណែសណ្ឋាគារសំរាប់ "ករណីជីវិតទី ២ : សមាសភាពភ្ញៀវ ទេសចរ ដែលមានកិច្ចចំណាយខ្ពស់" នៅឆ្នាំ ២០២០

⁴ ទំរង់នៃរយៈពេលស្នាក់នៅដោយក្រុមតំលៃផ្សេងៗគ្នាត្រូវបានកំណត់ដោយកំណែប៉ាន់ស្មាន ដោយផ្អែកលើការពង្រីកនៃទំរង់បច្ចុប្បន្នដូចមានបង្ហាញនៅក្នុងតារាង ៣២ ។

តារាង ៣២ : សេចក្តីសង្ខេបនៃការវាយតម្លៃផលទេសចរណ៍សេដ្ឋកិច្ចមូលដ្ឋាន

ស្ថានភាពវិស័យទេសចរណ៍	២០០៤ ប៉ាន់ស្មាន	ការវិនិយោគលើការគណនាសាកល្បង ឆ្នាំ ២០២០		
		ករណីគោល		ករណីទឹកស
		ទិន្នាការទេសចរណ៍ប្រើប្រាស់	ទី១:សមាសភាពមិនផ្លាស់ប្តូរ	ទី២:ចំណាយខ្ពស់
ត្រូវទេសចរណ៍សរុប (០០០)	561	3.340	2.007	2.007
មិនមែនជាក្រុម	275	1.637	983	973
ជាក្រុម	286	1.703	1.024	1.033
ការងារនៅសេវាសេវាសេវា (០០០)	1.571	9.352	7.025	7.025
ការងារសេវាសេវាសេវាសេវា (លាត ផ្សារ)	96	575	433	702
ការងារសេវាសេវាសេវាសេវា (ផ្សារ)	61	81	62	100
មិនមែនជាក្រុម	53	53	53	93
ជាក្រុម	77	77	77	91
រយៈពេលនៅសេវាសេវា (យប់)	2,8	2,8	3,5	3,5
មិនមែនជាក្រុម	3,5	3,5	4,1	4,0
ជាក្រុម	2,1	2,1	2,9	3,0

ប្រភេទក្រុមទេសចរណ៍សំខាន់ៗ កំណែសម្រួល	២០០៤ ប៉ាន់ស្មាន		ការវិនិយោគលើការគណនាសាកល្បង ឆ្នាំ ២០២០					
	ករណីគោល		ករណីទឹកស					
	ប្រភេទ	រយៈពេលស្នាក់នៅ	ប្រភេទ	រយៈពេលស្នាក់នៅ	ប្រភេទ	រយៈពេលស្នាក់នៅ	ប្រភេទ	រយៈពេលស្នាក់នៅ
ក្រុមទេសចរណ៍ប្រភេទ	100%	2,8	100%	2,8	100%	3,5	100%	3,5
ក្រុមទេសចរណ៍មិនមែនជាក្រុម	49%	3,5	49%	3,5	49%	4,1	49%	4,0
200+	2%	3,0	2%	3,0	2%	3,5	10%	3,6
100-199	4%	3,4	4%	3,4	4%	3,8	13%	4,0
50-99	5%	3,3	5%	3,3	5%	3,8	10%	4,0
20-49	12%	3,6	12%	3,6	12%	4,2	7%	4,3
LT20	25%	3,6	25%	3,6	25%	4,2	9%	4,3
ក្រុមទេសចរណ៍ជាក្រុម	51%	2,1	51%	2,1	51%	2,0	51%	3,0
200+	5%	2,5	5%	2,5	5%	2,9	10%	3,0
100-199	10%	2,1	10%	2,1	10%	2,9	13%	3,0
50-99	20%	2,0	20%	2,0	20%	2,9	20%	3,0
20-49	13%	2,0	13%	2,0	13%	3,1	6%	3,2
LT20	3%	2,2	3%	2,2	3%	3,2	1%	3,4

៣. លទ្ធផល និងការប្រៀបធៀប

លទ្ធផលនិងការប្រៀបធៀបនៃការគណនាសាកល្បង ក្នុងចំណោមករណីទាំងបីត្រូវបានសង្ខេបក្នុងតារាង៣៣ ។

"ករណីទី១ : សមាសភាពនៃក្រុមទេសចរណ៍មិនផ្លាស់ប្តូរ" មានឥទ្ធិពលសេដ្ឋកិច្ចចំនួន ២៥% និងមានការងារចំនួន ៣៣% តិចជាងឥទ្ធិពលនៃ "ករណីគោល" ដែលមានចំពោះសេដ្ឋកិច្ចនៅស្បែករាប ។ ករណីនេះបង្ហាញថាការបន្តឱ្យមានទិន្នាការទេសចរណ៍ដោយគ្មានការធ្វើអន្តរាគមន៍ណាមួយដើម្បីកែប្រែទីផ្សារទេសចរណ៍ក្នុងគោលបំណងកាត់បន្ថយសំពាធទេសចរណ៍លើប្រទេស និងក្រុមស្បែករាបទេនោះនឹងបណ្តាលឱ្យមានការខាតបង់យ៉ាងច្រើននូវឱកាសសេដ្ឋកិច្ច ។

"ករណីទី២ : សមាសភាពនៃក្រុមទេសចរណ៍ដែលមានកំរិតចំណាយខ្ពស់" ជាករណីនៃទស្សនៈផ្សេងមួយសម្រាប់អនាគត ។ ទស្សនៈនេះកំណត់កំរិតដូចគ្នានៃចំនួនក្រុមទេសចរ ២ លាននាក់ជាជំរើសមួយ ដែលក្នុងនេះកំរិតចំណាយមានចំនួន១.៣៤ តិចជាង "ករណីគោល (ករណីទេសចរណ៍ប្រមូលផ្តុំ) ។ ទោះជាយ៉ាងដូច្នោះក៏ដោយករណីទី២

នេះមានឥទ្ធិពលលើសេដ្ឋកិច្ចចំនួន១.២ ដងច្រើនជាងករណីគោល និងមានកំរិតនៃចំនួនការងារដូចជាករណីគោលដែរ ។ ដូចនេះ ការបង្វែរទិសដៅទៅរកភ្ញៀវទេសចរ "ដែលមានកំរិតចំណាយខ្ពស់" គឺជាកត្តាចាំបាច់ដើម្បីធ្វើឱ្យសំរេចនិរន្តរភាព ដែលមិនចាំបាច់ព្រួយបារម្ភពីកំណើនភ្ញៀវទេសចរឡើយ ។

តារាង ៣៣ : លទ្ធផលនៃការពណ៌នាការធ្វើតេស្តការវះកាត់លើឥទ្ធិពលលើសេដ្ឋកិច្ចសង្គមសម្រាប់ការងារប្រចាំឆ្នាំ ២០២០

ករណីគោល	ឥទ្ធិពលនៃភ្ញៀវទេសចរចំនួន ៣,៣៤ លាននាក់នៅឆ្នាំ 2020		
	ការបើកប្រតិបត្តិ (លានដុល្លារ)	GRDP (លានដុល្លារ)	ការងារ (០០០ នាក់)
កំណើនតាមឱនាការ (ទេសចរណ៍ប្រមូលផ្តុំ)			
ឥទ្ធិពលសរុបក្នុងខេត្តសៀមរាប (a+b+c)	1023	401	82
ការចំណាយរបស់ភ្ញៀវទេសចរក្នុងខេត្តសៀមរាប (a)	575	-	-
វិស័យទេសចរណ៍	310	265	-
ចំនួយដែលរក្សាទុកក្នុងខេត្តសៀមរាប (b)	221	175	55
ឥទ្ធិពលដែលកើតមានក្នុងសៀមរាប (c)	227	226	27
ករណីជំរើស	ឥទ្ធិពលនៃភ្ញៀវទេសចរចំនួន ២ លាននាក់នៅឆ្នាំ 2020		
	ការបើកប្រតិបត្តិ (លានដុល្លារ)	GRDP (លានដុល្លារ)	ការងារ (០០០ នាក់)
ករណីជំរើស១ : សមាសភាពមិនកែប្រែនៃភ្ញៀវទេសចរ			
ឥទ្ធិពលសរុបក្នុងខេត្តសៀមរាប (a+b+c)	771	308	51
ការចំណាយរបស់ភ្ញៀវទេសចរក្នុងខេត្តសៀមរាប (a)	433	-	-
វិស័យទេសចរណ៍	234	200	-
ចំនួយដែលរក្សាទុកក្នុងខេត្តសៀមរាប (b)	167	134	34
ឥទ្ធិពលដែលកើតមានក្នុងសៀមរាប (c)	171	174	17
ករណីជំរើស២ : សមាសភាពភ្ញៀវចំណាយខ្ពស់			
ឥទ្ធិពលសរុបក្នុងខេត្តសៀមរាប (a+b+c)	1243	487	82
ការចំណាយរបស់ភ្ញៀវទេសចរក្នុងខេត្តសៀមរាប (a)	702	-	-
វិស័យទេសចរណ៍	369	344	-
ចំនួយដែលរក្សាទុកក្នុងខេត្តសៀមរាប (b)	266	214	57
ឥទ្ធិពលដែលកើតមានក្នុងសៀមរាប (c)	275	273	25
ការប្រៀបធៀប ករណីគោល vs ករណីជំរើស១	អត្រាផលធៀប = ករណីជំរើស១ : ករណីគោល		
ឥទ្ធិពលសរុបក្នុងខេត្តសៀមរាប (a+b+c)	0,75	0,77	0,62
ការចំណាយរបស់ភ្ញៀវទេសចរក្នុងខេត្តសៀមរាប (a)	0,75	-	-
វិស័យទេសចរណ៍	0,76	0,75	-
ចំនួយដែលរក្សាទុកក្នុងខេត្តសៀមរាប (b)	0,75	0,77	0,62
ឥទ្ធិពលដែលកើតមានក្នុងសៀមរាប (c)	0,75	0,77	0,62
ការប្រៀបធៀប ករណីគោល vs ករណីជំរើស២	អត្រាផលធៀប = ករណីជំរើស២ : ករណីគោល		
ឥទ្ធិពលសរុបក្នុងខេត្តសៀមរាប (a+b+c)	1,21	1,21	1,00
ការចំណាយរបស់ភ្ញៀវទេសចរក្នុងខេត្តសៀមរាប (a)	1,22	-	-
វិស័យទេសចរណ៍	1,19	1,30	-
ចំនួយដែលរក្សាទុកក្នុងខេត្តសៀមរាប (b)	1,20	1,22	1,03
ឥទ្ធិពលដែលកើតមានក្នុងសៀមរាប (c)	1,21	1,21	0,94

ប្រភព : ការចាំប្រែស្ថានភាពរបស់ក្រុមសិក្សា និងការពណ៌នាសាកល្បង

១១. ក្របខ័ណ្ឌសកម្មភាពសំរាប់ធ្វើផែនការ

ដោយផ្អែកទៅលើស្ថានភាព ភាពខ្លាំង និងបញ្ហានានាខាងលើ ជំពូកនេះរៀបរាប់ពីក្របខ័ណ្ឌសកម្មភាពសំរាប់ធ្វើផែនការ ដើម្បីឈានទៅសំរេចកិច្ចសន្យាជាយុទ្ធសាស្ត្រ។ ក្របខ័ណ្ឌសកម្មភាពសំរាប់ធ្វើផែនការគឺជាវិធានការមួយសំរាប់សំរួលដល់កិច្ចសម្របសម្រួលអន្តរស្ថាប័ននៅថ្នាក់ខេត្ត/ស្រុក។ ក្របខ័ណ្ឌសំរាប់ធ្វើផែនការមាន : សេដ្ឋកិច្ច-សង្គម តំបន់ និងទេសចរណ៍។

១១.១ ក្របខ័ណ្ឌសកម្មភាពសេដ្ឋកិច្ចសង្គម

១១.១.១ ប្រជាជន

១. លក្ខណៈខេត្ត

ខេត្តសៀមរាបមានស្រុក ១២ ។ របាយប្រជាជនក្នុងស្រុកទាំង១២ មានបង្ហាញក្នុងរូបដូចខាងក្រោម ។

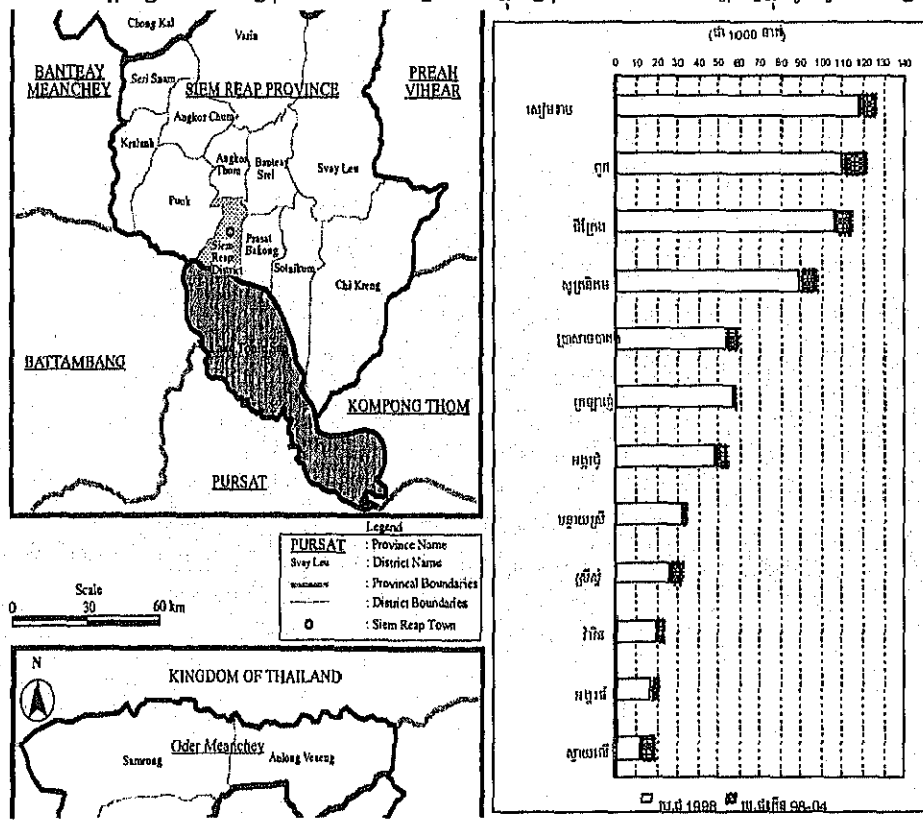

ប្រភព : សាលាខេត្ត ដោយផ្អែកលើចំនួនប្រជាជនដែលបានចុះបញ្ជីក្នុងការិយាល័យឃុំ និងឃុំស្រីស្នំរំលឹក ។ ផ្លូវនេះ គួរលេខនេះមានចំនួនប្រជាជនតិចជាងចំនួនដទៃទៀត ដែលបានរាប់បញ្ចូលទាំងប្រជាជនដែលមិនបានចុះបញ្ជី ។

រូបទី ៧១ : ស្រុកទាំង ១២ និងរបាយប្រជាជនក្នុងខេត្តសៀមរាប

តារាង ៣៤ : ផ្ទៃដី និងដងស៊ីតេប្រជាជនតាមស្រុក (ឆ្នាំ២០០៤)

ឈ្មោះស្រុក	(គម ^២) ផ្ទៃក្រឡាដី	(០០០) ចំនួនប្រជាជន ២០០៤	(នាក់/គម ^២) ដងស៊ីតេប្រជាជន
សៀមរាប	២៩២,៨	១២៦,៦	៤៣២,៥
ប្រាសាទធាតុដ	៣៤១,៩	៥៩,៥	១៧៣,៩
សូត្រនិតម	៦៧១,២	៩៧,៨	១៤៥,៧
អង្គរជុំ	៤១២,២	៥៤,៣	១៣១,៧
ពួក	៩៣៥,៥	១២១,៤	១២៩,៧
ក្រឡាត្បូង	៤៨៨,៧	៥៨,៦	១១៩,៨
អង្គរធំ	៣០៧,៥	២១,០	៦៨,៣
បន្ទាយស្រី	៥១៧,១	៣៤,៥	៦៦,៧
ស្រីស្នំ	៤៧៩,៨	៣២,០	៦៦,៧
ជីក្រែង	២០៣៣,៩	១១៤,៧	៥៦,៤
វ៉ារិន	១៥៦៩,៨	២៤,១	១៥,៤
ស្វាយលើ	២២៤៨,៥	១៨,៩	៨,៤
សរុប	១០២៩៨,៩	៧៦៣,៣	៧៤,១

ប្រភព : ibid

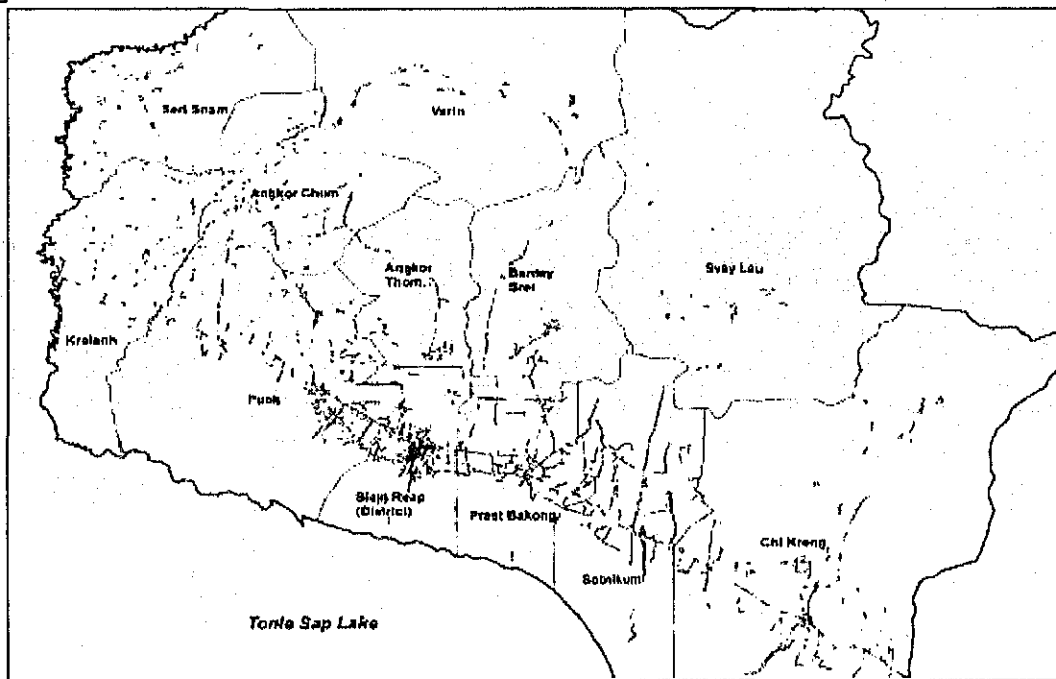

ប្រភព : ទិន្នន័យមកពីប្រព័ន្ធព័ត៌មានភូមិសាស្ត្ររបស់អាជ្ញាធរអប្សរា។ លទ្ធផលបឋម

រូបទី ៧២ : ទីតាំងនៃកន្លែងតាំងទីលំនៅថ្មី និងភូមិភាគក្នុងខេត្តសៀមរាប

ស្រុកសៀមរាប ដែលជាមជ្ឈមណ្ឌលក្រុងមានប្រជាជនច្រើនជាងគេ គឺ១២៧.០០០ នាក់ និងដង់ស៊ីតេខ្ពស់ជាងគេ គឺ៤៣២,៥ នាក់ក្នុងមួយគីឡូម៉ែត្រការ៉េនៅឆ្នាំ ២០០៤ បើធ្វើការប្រៀបធៀបជាមួយនឹងស្រុកផ្សេងៗទៀត ក្នុងខេត្ត (មើលតារាង ៣៤) ។ ពួក ដែលជាស្រុកស្ថិតនៅភាគខាងលិចស្រុកសៀមរាបមានប្រជាជនច្រើនបន្ទាប់គឺ ១២១.០០០ នាក់។ តាមការសង្កេតបង្ហាញយ៉ាងច្បាស់ថា ប្រជាជនយ៉ាងច្រើនបានតាំងទីលំនៅក្នុងស្រុក នានាស្ថិតនៅតាមបណ្តោយផ្លូវ ជាតិលេខ៦ ដូចជា ស្រុកប្រាសាទបាគង ស្រុកសូត្រនិគម ស្រុកពួក និងក្រឡាញ់។ ស្រុកអង្គរជុំ ដែលជាស្រុកមួយមាន ទិន្នផលស្រូវខ្ពស់ជាងគេក្នុងខេត្ត ប៉ុន្តែមិនស្ថិតនៅតាមផ្លូវជាតិលេខ៦ មានដង់ស៊ីតេប្រជាជនខ្ពស់បង្អួតគឺ ១៣១,៧ នាក់ក្នុង មួយគីឡូម៉ែត្រការ៉េ ។

ហេតុដូច្នេះ តំបន់តាំងទីលំនៅសំខាន់ៗ និងមជ្ឈមណ្ឌលក្នុងក្រុមផ្តោតនៅតាមបណ្តោយផ្លូវជាតិលេខ៦ ។ ចំពោះ ស្រុកស្ថិតនៅភាគខាងជើង និងតំបន់ដីសើមភាគខាងត្បូងក្បែរបឹងទន្លេសាបមានដង់ស៊ីតេប្រជាជនទាប ដូច្នេះសកម្មភាព ប្រកបមុខរបរកសិកម្មនៅមានកំរិត (មើលរូបទី ៧៣) ។

២. រចនាសម្ព័ន្ធនៃកំណើនប្រជាជន

រហូតដល់ពេលថ្មីៗនេះ ស្រុកសៀមរាបមានការកើនឡើងនៃចំនួនប្រជាជនដោយសារនិរន្តរភាពមួយយ៉ាងច្បាស់លាស់គឺ ការស្រូបយកប្រជាជនមកពីស្រុកនានាតាមបណ្តោយផ្លូវជាតិលេខ៦ ដូចមានបង្ហាញក្នុងតារាង៣៥ ។ ស្រុកសៀមរាប គឺជាស្រុកដែលមានកំណើនប្រជាជនច្រើនជាងគេបង្អស់ ។ ចំណែកស្រុកពួក និងស្រុកប្រាសាទបាគង ដែលស្ថិតនៅជិតស្រុក សៀមរាបក៏មានកំណើនប្រជាជនយ៉ាងច្រើនដែរ ហើយកំពុងក្លាយ **ជាតំបន់តាំងទីលំនៅក្រុងថ្មី** ។

ចំពោះស្រុកស្វាយលើ វ៉ារិន និងបន្ទាយស្រី គ្មានបុព្វហេតុច្បាស់លាស់ដែលនាំឱ្យមានកំណើនប្រជាជនច្រើនឡើយ ។ ទោះជាយ៉ាងនេះក៏ដោយ ចំណុចខាងក្រោមនេះគឺជាការពន្យល់ពីបុព្វហេតុនៃកំណើនប្រជាជនក្នុងស្រុកខាងលើ ។

- ជីជាតិដីនៅតាមស្រុកជាប់នឹងជើងភ្នំស្រីសោយស្រុកនានានៅភាគខាងត្បូង និងជាការទាក់ទាញប្រជា- កសិករកាន់តែច្រើនឡើង ។
- អត្រាកំណើតខ្ពស់នៅក្នុងតំបន់ជនបទ ដោយសារកង្វះខាតផែនការគ្រួសារ/ផែនការពន្យាកំណើតកូន ។
- មានអត្រាទាបនៃការបំលាស់ទីលំនៅចេញក្រៅស្រុក ដោយសារមួយផ្នែក កំរិតអប់រំទាប ហើយអាស្រ័យ ហេតុនេះពួកគេមានឱកាសតិចតួចក្នុងការរកការងារធ្វើបានក្នុងក្រុង ក្រៅពីកសិកម្ម ។

តារាង ៣៥ : ប្រជាជនតាមស្រុកក្នុងខេត្តសៀមរាបនៅឆ្នាំ២០០១ និងឆ្នាំ២០០៤

ឈ្មោះស្រុក	(០០០)	(០០០)	(០០០ នាក់)			%
	ចំនួនប្រជាជន ២០០១	ចំនួនប្រជាជន ២០០៤	កំនើន ២០០១- ០៤	កំនើនក្នុងប្រជាជន អចិន្ត្រៃយ៍	កំនើនក្នុងប្រជាជន បណ្តោះអាសន្ន	
សៀមរាប	១១៧,៥	១២៦,៦	៩,១	៣,៣	៥,៨	២១,១%
ពួក	១១៥,៨	១២១,៤	៩,៦	៥,៦	០,០	១២,៩%
ស្វាយលើ	១៤,៤	១៨,៩	៤,៥	២,៧	១,៩	១០,៤%
ប្រាសាទបាគង	៥៥,៤	៥៩,៥	៤,១	៤,០	០,១	៥,៥%

វារីន	២០.៣	២៤.១	៣.៨	៣.៦	០.២	៨.៩%
បន្ទាយស្រី	៣០.៧	៣៤.៥	៣.៨	៣.៨	០.០	៨.៨%
ជីវក្រែង	១១១.៨	១១៤.៧	២.៩	៣.៣	-០.៤	៦.៧%
អង្ករធំ	១៨.៧	២១.០	២.៣	២.៤	០.០	៥.៤%
សូត្រនិតម	៥៥.៥	៥៧.៨	២.៣	២.១	០.២	៥.២%
អង្ករជុំ	៥២.១	៥៤.៣	២.២	២.២	០.០	៥.១%
ស្រីស្នំ	៣០.៥	៣២.០	១.៥	១.៤	០.០	៣.៣%
ក្រឡាញ់	៥៧.៥	៥៨.៦	១.១	១.១	០.០	២.៤%
សរុប	៧២០.១	៧៦៣.៣	៤៣.២	៣៥.៦	៧.៦	១០០.០%

ប្រភព : ទិន្នន័យពីសាលាខេត្ត

រចនាសម្ព័ន្ធនៃកំណើនប្រជាជនក្នុងអំឡុងពេលពីឆ្នាំ២០០១ ដល់ឆ្នាំ២០០៤ មានបង្ហាញក្នុងតារាង៣៥។ និន្នាការគួរឱ្យកត់សំគាល់បំផុតនោះគឺ ចំនួនប្រជាជនដែលបានកើនឡើងក្នុងស្រុកសៀមរាបចុះបញ្ជីជា "ប្រជាជនបណ្តោះអាសន្ន"។ ការនេះមួយផ្នែកដោយសារថា ប្រជាជនបំណាស់ទីចូលស្រុកគឺជាកម្មករសំណង់សណ្ឋាគារ និងផ្សារលក់ទំនិញធំៗ។ ចំពោះស្រុកស្វាយលើវិញ បុព្វហេតុដែលនាំឱ្យមានកំណើនប្រជាជនបណ្តោះអាសន្នច្រើនមិនបានបញ្ជាក់ឱ្យបានច្បាស់ឡើយ។

៣. ការព្យាករណ៍ចំនួនប្រជាជន

ទិន្នន័យមួយចំនួនពី "ទិន្នន័យកែសំរួលលើកទី១ទាក់ទងនឹងការព្យាករណ៍ចំនួនប្រជាជនសំរាប់ប្រទេសកម្ពុជាឆ្នាំ ២០០១-២០២១ (ការពិនិត្យរបាយការណ៍ដើមលើកទី៦នៃជំរឿនឆ្នាំ ១៩៩៨)" ត្រូវបានសន្មតយកជាកំរិតមូលដ្ឋាននៃចំនួនប្រជាជនក្នុងក្របខ័ណ្ឌសកម្មភាពរបស់ក្រុមសិក្សា ដោយផ្អែកលើមូលហេតុដូចខាងក្រោម។ ចំនួនប្រជាជននៅពេលអនាគតនឹងត្រូវកំណត់ដោយអត្រាកំណើនតាមធម្មជាតិ រចនាសម្ព័ន្ធអាយុ និងទំហំនៃការប្តូរចូលចេញរបស់ប្រជាជនទៅក្នុងខេត្តសៀមរាប។ កត្តាទាំងអស់នេះនឹងត្រូវរាប់បញ្ចូលក្នុងការព្យាករណ៍ទាំងឡាយនាពេលថ្មីៗ។

ជាងនេះទៀត ការព្យាករណ៍សំរិតត្រូវបានធ្វើឡើងដោយការបែងចែកស្រុកក្នុងខេត្តយ៉ាងលម្អិតដើម្បីធ្វើការឆ្លុះបញ្ចាំងពីលក្ខណៈភូមិសាស្ត្ររបស់ស្រុក។ តាមការបែងចែកកំរិតថ្នាក់ស្រុកនេះ ក្រុមសិក្សាបានធ្វើការពិនិត្យរចនាសម្ព័ន្ធនៃទិន្នន័យប្រជាជនដែលបានពីជំរឿនឆ្នាំ១៩៩៨ និងទិន្នន័យសាលាខេត្តពីឆ្នាំ២០០០ ដល់ឆ្នាំ២០០៤។

លទ្ធផលនៃការពិនិត្យទិន្នន័យមានបង្ហាញក្នុងតារាង៣៦ និង៣៧។

ការប៉ាន់ស្មានសំខាន់ៗដើម្បីកំណត់កំរិតនៃការព្យាករណ៍ត្រូវបានសង្ខេបជាចំណុចដូចខាងក្រោម :

- ចំនួនប្រជាជនសរុបក្នុងខេត្តសៀមរាបត្រូវបានកែសំរួលឱ្យស្មើគ្នាទៅនឹងកំរិតនៃ "ការព្យាករណ៍ជំរឿន ដែលបានពីការកែសំរួល" ដែលមានចំនួន៩%ច្រើនជាងទិន្នន័យប្រជាជនដែលបានចុះបញ្ជី និងដែលបានបោះពុម្ពផ្សាយដោយសាលាខេត្ត។ យោងតាមរបាយការណ៍បច្ចេកទេសពីការព្យាករណ៍ដែលបានកែសំរួល ការខុសគ្នានេះមួយផ្នែកធំ ដោយសារការមិនរាប់បញ្ចូលក្នុងបញ្ជីនៃ "ចំនួនកុមារមានអាយុពី ០ ដល់ ៤ ឆ្នាំ" ។

១១. ក្របខ័ណ្ឌសកម្មភាពសំរាប់ធ្វើផែនការ

- ប្រជាជនក្នុងតំបន់ទី១ និងទី២ (តំបន់ការពារដែលគ្រប់គ្រងដោយអាជ្ញាធរអប្សរា) ត្រូវបានសន្មតថាគ្មានការកើនឡើងចាប់ពីឆ្នាំ២០០៤។ ស្រុកសៀមរាប អង្គរធំ បន្ទាយស្រី ប្រាសាទបាគង និងពូកមានប្រជាជនរស់នៅក្នុងតំបន់ទី១ និងតំបន់ទី២ ដែលមានចំនួនសរុប ១០៨.០០០ នាក់នៅឆ្នាំ២០០៤ ។
- ស្រុកសៀមរាបត្រូវបានសន្មតថានឹងមានចំនួនប្រជាជនច្រើនមករស់នៅ ដែលប្រជាជនទាំងនោះមកពីស្រុកផ្សេងៗក្នុងខេត្តនៅពេលអនាគត។ ការសន្មតដូចនេះបង្ហាញពីកំណើនប្រជាជនពី១៦,៦% នៅឆ្នាំ២០០៤ ដល់ ១៧,១% នៅឆ្នាំ២០២០ ។
- ស្រុកផ្សេងៗទៀតនៅក្នុងខេត្តត្រូវបានសន្មតថានឹងគ្មានការប្រែប្រួលរបាយប្រជាជនច្រើនចាប់ពីឆ្នាំ២០០៤ ។

ដូចមានបង្ហាញក្នុងតារាង ៣៦ ខេត្តសៀមរាបទាំងមូលត្រូវបានព្យាករណ៍ថានឹងមានអត្រាកំណើនប្រជាជនខ្ពស់ជាងកំណើនជាមធ្យមនៅថ្នាក់ជាតិ។ ការនេះបញ្ជាក់ថា ខេត្តសៀមរាបមានចំនួនប្រជាជនធ្លាក់ចុះខេត្តផ្សេងៗ ក្នុងអំឡុងពេលធ្វើផែនការ។ ក្នុងខេត្ត ការសន្មតបានធ្វើឡើងដោយផ្អែកទៅលើនិទ្ទេសការពិរល្អផ្សេងៗ។ និទ្ទេសការមួយគឺថា ការធ្លាក់ទីលំនៅចូលក្នុងស្រុកសៀមរាបកើតមានជាប្រចាំ។ កំណើននៃចំនួនប្រជាជននេះអាចធ្វើឱ្យមានការពង្រីកក្រុងក្នុងស្រុកជាបន្តបន្ទាប់ទៅកាន់តំបន់ជ្រុងក្រុង។ ម្យ៉ាងវិញទៀត តំបន់នានាក្នុងតំបន់ហាមឃាត់ទី១ និងទី២ នឹងមានការធ្លាក់ទីលំនៅចេញ ដែលប្រជាជនទាំងនោះអាចទៅរស់នៅទីកន្លែងផ្សេងៗទៀតក្នុងខេត្ត (មើលរូបទី៧៤) ។

តារាង ៣៦ : ការព្យាករណ៍ចំនួនប្រជាជនតាមស្រុក

	ផ្ទៃក្រឡាដី (គម ^២)	២០០០ (ជា ០០០)	២០១០ (ជា ០០០)	២០២០ (ជា ០០០)	ការបែងចែក	អត្រាស្តុកសាស់ ២០០០- ២០១០	អត្រាស្តុកសាស់ ២០១០- ២០២០
ចំនួនសរុបក្នុងខេត្តសៀមរាប	១០.២៩៩	៧៦៨	៩៧១	១.២២៩	១០០,០%	២,៤%	២,៤%
ចំនួនប្រជាជនសរុបក្នុងតំបន់១និង២	-	៥៨	១០៨	១០៨	៨,៨%	១,០%	០,០%
ចំនួនប្រជាជនមិនរាប់តំបន់១និង២	-	៦៧០	៨៦៣	១.១២១	៩១,២%	២,៦%	២,៧%
ស្រុកសៀមរាប	២៩៣	១២៦	១៦២	២១១	១៧,១%	២,៥%	២,៧%
ស្រុកដីឈៃផ្សេងៗទៀត	១០.០០៦	៦៤២	៨០៩	១.០១៩	៨២,៩%	២,៣%	២,៣%
អង្គរជុំ	៤១២	៥	៧០	៩១	៧,៤%	២,៥%	២,៦%
អង្គរធំ	៣០៨	២០	២៦	៣១	២,៥%	២,៦	១,៨%
បន្ទាយស្រី	៥១៧	៣៣	៤១	៤៧	៣,៨%	២,២%	១,៣%
ជីក្រុង	២.០៣៤	១២០	១៤៨	១៩១	១៥,៦%	២,១%	២,៦%
ក្រឡាញ់	៤៨៩	៦៣	៧៦	៩៨	៧,៩%	១,៩%	២,៦%
ប្រាសាទបាគង	៣៤២	៥៩	៧៣	៨៧	៧,១%	២,២%	១,៨%
ពូក	៩៣៦	១២៣	១៥១	១៨៦	១៥,១%	២,១%	២,១%
សូត្រនិគម	៦៧១	១០១	១២៧	១៦៣	១៣,៣%	២,២%	២,៦%
ស្រីស្នំ	៤៨០	៣២	៤១	៥៣	៤,៣%	២,៥%	២,៦%

១១. ក្របខ័ណ្ឌសកម្មភាពសំរាប់ធ្វើផែនការ

ស្វាយលើ	២,២៤៩	១៥	២៤	៣២	២,៦%	៥,៣%	២,៦%
វ៉ារីន សំរាប់ឯកសារពិគ្រោះ	១,៥៧០	២១	៣១	៤០	៣,៣%	៣,៩%	២,៦%
កម្ពុជា	១៧៨.០៣៥	១២,៥៧៤	១៥,២៦៩	១៨.៧២៤	-	២,០%	២,១%
ភ្នំពេញ	២៩០	១,១១៤	១,៥២៥	១,៩៨៣	-	៣,២%	២,៦%
កម្ពុជាមិនរាប់បញ្ចូលភ្នំពេញ	១៧៧.៧៤៥	១១,៤៥៩	១៣,៧៤៤	១៦,៧៤១	-	១,៨%	២,០%
ក្រុងព្រះសីហនុ	៨៦៨	១៧៦	២៤៧	៣៣៥	-	៣,៥%	៣,១%
បាត់ដំបង	១១.៧០២	៩១៦	១.១០១	១.៣៥៨	-	១,៩%	២,១%

ប្រភព: "ការវិភាគស្ថិរភាពទិន្នន័យលើកទី ១ ទាក់ទងនឹងការព្យាករណ៍ចំនួនប្រជាជនសំរាប់ប្រទេសកម្ពុជា ឆ្នាំ ១៩៩៨-២០២០ ទៅនៃ មីថុនា ឆ្នាំ ២០០៤" និងការវិភាគរចនាសម្ព័ន្ធដោយក្រុមសិក្សាដោយផ្អែកលើទិន្នន័យពីសាលាខេត្ត។

ដោយផ្អែកលើការព្យាករណ៍ចំនួនប្រជាជននេះ ការសិក្សាបានធ្វើការសន្មត់ចំនួនប្រជាជនក្នុងស្រុកសៀមរាប ដូចខាងក្រោម។

តារាង ៣៧ : ចំនួនប្រជាជនក្នុងស្រុកសៀមរាប

ឆ្នាំ	2000	2004	2012	2020
	ជាក់ស្តែង	ព្យាករណ៍		
ចំនួនប្រជាជនក្នុងស្រុកសៀមរាប	១២៦,៦	១៣៩,៦	១៧០,៧	២១០,៦

ឯកតា: ពាន់នាក់

ប្រភព: ក្រុមសិក្សា JICA

ចំនួនប្រជាជន (ពាន់នាក់)

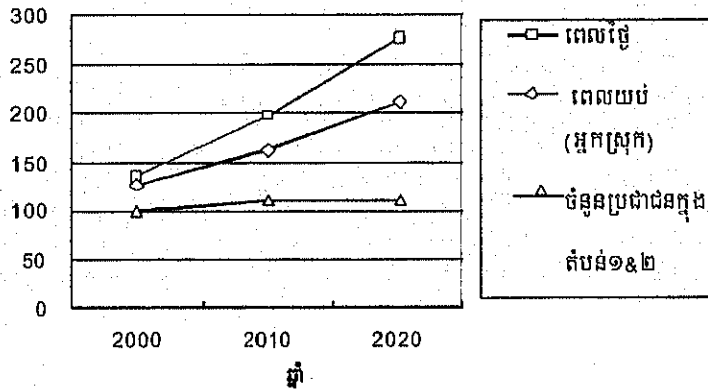

រូបទី ៧៣ : កំណើនប្រជាជននៅស្រុកសៀមរាប

១១.១.២ ការងារ

កំរិតការងារនៅពេលអនាគតក្នុងស្រុកសៀមរាប និងស្រុកផ្សេងៗទៀតត្រូវបានប៉ាន់ស្មានដោយផ្អែកលើចំណុចរួមរបស់តំបន់ក្នុងខេត្តទាំងមូល។ តាមការប៉ាន់ស្មានឱ្យដឹងថានឹងមានកំណើនកំលាំងពលកម្មពី ៨.០០០ ទៅ ៨.៥០០ ក្នុងមួយឆ្នាំ។ កំណើនការងារសរុបនឹងមានរហូតដល់ ១៨០.០០០ ក្នុងអំឡុងពេលរវាងឆ្នាំ២០០០ និងឆ្នាំ២០២០។

១១. ក្រច់ខ័ណ្ឌសកម្មភាពសំរាប់ឆ្នាំនៃការ

ការប៉ាន់ស្មានការងារតាមវិស័យមានបង្ហាញក្នុងរូបទី៧៣។ ចំពោះវិស័យទី១ រចនាសម្ព័ន្ធបច្ចុប្បន្ននៃទំរង់បែងចែកការងារនៅតាមស្រុកនានាត្រូវបានសន្មតថានឹងមានកំរិតប្រហាក់ប្រហែលគ្នានឹងពេលបច្ចុប្បន្ននៅឆ្នាំ២០២០ ។

ចំណែកវិស័យទី២ និងទី៣ ការប៉ាន់ស្មានឱ្យដឹងថានឹងមានតំរូវការកំលាំងពលកម្មកើនឡើង ។ ជាពិសេស វិស័យទី៣ នឹងបង្កើតឱ្យមានការងារចំនួន៩៦.០០០ ឬប្រហែលជាពាក់កណ្តាលនៃកំណើនការងារសរុប ។ ស្រុកសៀមរាបដែលជាមណ្ឌលឧស្សាហកម្មទេសចរណ៍នឹងមានប្រជាជន ១០០.០០០ នាក់ ឬស្មើតែស្មើនឹង៦០%នៃការងារក្នុង វិស័យទី៣ ក្នុងខេត្តនៅឆ្នាំ២០២០ ។

កំរិតការងារតាមវិស័យផ្សេងៗក្រៅពីកសិកម្មត្រូវបានប៉ាន់ស្មានដោយផ្អែកលើ "មូលដ្ឋានទឹកកន្លែងការងារ" ពុំមែនផ្អែកលើ "មូលដ្ឋាននៃការតាំងទីលំនៅ" ឡើយ ។ ដូចនេះ ក្រុមសិក្សាទទួលបានព័ត៌មានអំពីគំណាត់រវាងប្រជាជនមានការងារធ្វើដោយផ្អែកលើមូលដ្ឋាន "កន្លែងការងារ" និង "លំនៅដ្ឋាន" តាមរយៈភាពខុសគ្នារវាងចំនួនប្រជាជន "ពេលថ្ងៃ" និង "ពេលយប់" ។ ដូចមានបង្ហាញក្នុងតារាង៣៨ ការប៉ាន់ស្មានបង្ហាញថានឹងមានប្រជាជនប្រមាណជា ៦៥.០០០ នាក់គឺជាអ្នកធ្វើដំណើរពីស្រុកក្បែរស្រុកសៀមរាបចូលមកស្រុកសៀមរាបនៅឆ្នាំ ២០២០ ។

តារាង ៣៨ : ការគណនាបឋមអំពីរចនាសម្ព័ន្ធការងារក្នុងខេត្ត និងស្រុកសៀមរាប

១. ខេត្តសៀមរាប

ការងារតាមវិស័យ	(០០០ នាក់)			មណ្ឌលតាមវិស័យ %			ការប្រែប្រួល (ប្រមាណ)	
	2000	2010	2020	2000	2010	2020	2000/2010	2010/2020
100 វិស័យទី១ សរុប	324.8	356.0	356.0	77.2%	68.4%	59.1%	0.9%	0.0%
200 វិស័យទី២ សរុប	27.3	46.7	71.2	6.5%	9.0%	11.8%	5.5%	4.3%
300 វិស័យទី៣ សរុប	68.9	117.6	175.2	16.4%	22.6%	29.1%	5.5%	4.1%
301 ធុនកម្រិតកម្មវិធី និងការងារ និងទំនិញផ្តល់សេវាផ្សេងៗ	40.3	69.0	105.2	9.6%	13.3%	17.5%	5.5%	4.3%
302 សិប្បកម្ម និងការងារកសិកម្ម	2.4	9.2	16.2	0.6%	1.8%	2.7%	14.2%	5.8%
303 ការងារកសិកម្ម កសិកម្ម និងទំនិញផ្តល់សេវាផ្សេងៗ	4.6	7.8	11.9	1.1%	1.5%	2.0%	5.5%	4.3%
304 អន្តរកម្មហិរញ្ញវត្ថុ	0.1	0.1	0.2	0.0%	0.0%	0.0%	5.5%	4.3%
305 រដ្ឋបាលសាធារណៈ និងការងាររដ្ឋបាល	10.1	12.0	12.0	2.4%	2.3%	2.0%	1.7%	0.0%
306 អចិន្ត្រៃយ៍ សកម្មភាពផ្តល់ និងអាជីវកម្ម	0.6	1.0	1.6	0.1%	0.2%	0.3%	5.5%	4.3%
307 លេវ៉ាកម្មផ្សេងៗទៀត	10.8	18.5	28.2	2.6%	3.6%	4.7%	5.5%	4.3%
អ្នកធ្វើការងារនៅកន្លែងការងារ	420.9	520.3	602.4	100.0%	100.0%	100.0%	2.1%	1.5%
ប្រជាជនសរុប	767.8	970.7	1228.4				2.4%	2.4%
គណនាការងារសរុបដែលបរិច្ចាគនៅក្នុងលំនៅដ្ឋាន	420.9	520.3	602.4	55%	54%	49%	2.1%	1.5%
ចំនួនប្រជាជនដែលរស់នៅក្នុងលំនៅដ្ឋានក្នុងស្រុកសៀមរាប	-	-	-	-	-	-	-	-

២. ស្រុកសៀមរាប

ការងារតាមវិស័យ	(០០០ នាក់)			មណ្ឌលតាមវិស័យ %			ការប្រែប្រួល (ប្រមាណ)	
	2000	2010	2020	2000	2010	2020	2000/2010	2010/2020
100 វិស័យទី១ សរុប	24.1	26.3	26.3	32.0%	22.5%	16.0%	0.9%	0.0%
200 វិស័យទី២ សរុប	13.5	23.2	35.4	18.0%	19.9%	21.5%	5.5%	4.3%
300 វិស័យទី៣ សរុប	37.6	67.3	102.9	49.9%	57.6%	62.4%	6.0%	4.3%
301 ធុនកម្រិតកម្មវិធី និងការងារ និងទំនិញផ្តល់សេវាផ្សេងៗ	23.4	40.0	61.0	31.1%	34.3%	37.2%	5.5%	4.3%
302 សិប្បកម្ម និងការងារកសិកម្ម	2.2	8.7	15.2	3.0%	7.4%	9.3%	14.5%	5.8%
303 ការងារកសិកម្ម កសិកម្ម និងទំនិញផ្តល់សេវាផ្សេងៗ	3.2	5.5	8.3	4.2%	4.7%	5.1%	5.5%	4.3%
304 អន្តរកម្មហិរញ្ញវត្ថុ	0.1	0.1	0.2	0.1%	0.1%	0.1%	5.5%	4.3%
305 រដ្ឋបាលសាធារណៈ និងការងាររដ្ឋបាល	3.5	4.1	4.1	4.6%	3.5%	2.5%	1.7%	0.0%
306 អចិន្ត្រៃយ៍ សកម្មភាពផ្តល់ និងទំនិញ	0.5	0.8	1.2	0.6%	0.7%	0.7%	5.5%	4.3%
307 លេវ៉ាកម្មផ្សេងៗទៀត	4.8	8.2	12.5	6.4%	7.0%	7.6%	5.5%	4.3%
អ្នកធ្វើការងារនៅកន្លែងការងារ	75.2	116.8	184.2	100.0%	100.0%	100.0%	4.5%	3.5%
ប្រជាជនសរុប	126.0	161.9	210.6				2.5%	2.7%
គណនាការងារសរុបដែលបរិច្ចាគនៅក្នុងលំនៅដ្ឋាន	66.8	82.6	99.0	53%	51%	47%	2.1%	1.8%
ចំនួនប្រជាជនដែលរស់នៅក្នុងលំនៅដ្ឋានក្នុងស្រុកសៀមរាប	8.4	34.2	65.2	-	-	-	15.1%	6.7%

ប្រភព : ការគណនាសាកល្បងលើកទី១ របស់ក្រុមសិក្សា