

ខេត្តសៀមរាប អាជ្ញាធររដ្ឋបាល រាជរដ្ឋាភិបាលកម្ពុជា និងទីភ្នាក់ងារសេដ្ឋកិច្ច
អន្តរជាតិនៃប្រទេសជប៉ុន

ការសិក្សាស្តីពីផែនការប្រែប្រួលសំរាប់ការអភិវឌ្ឍន៍ប្រកបដោយនិរន្តរភាព

ក្រុមសៀមរាប/អង្គនៃព្រះរាជាណាចក្រកម្ពុជា

របាយការណ៍ចុងក្រោយ

ភាគទី ១ : សេចក្តីសង្ខេបសម្រាប់

ខែមីនា ឆ្នាំ២០០៦

JICA LIBRARY



1182587 [4]

មជ្ឈមណ្ឌលអភិវឌ្ឍន៍អន្តរជាតិនៃប្រទេសជប៉ុន

Nippon Koei Co., Ltd

Kokusai Kogyo Co., Ltd

C M O

JR

06-006

**ខេត្តសៀមរាប អាជ្ញាធរសហគ្រាស រាជរដ្ឋាភិបាលកម្ពុជា និងទីភ្នាក់ងារសេដ្ឋកិច្ចការ
អន្តរជាតិនៃប្រទេសជប៉ុន**

ការសិក្សាស្តីពីផែនការយេនឌ័រសំរាប់ការអភិវឌ្ឍន៍ប្រកបដោយនិរន្តរភាព

ក្រុមសៀមរាប/អង្គនៃព្រះរាជាណាចក្រកម្ពុជា

របាយការណ៍ចុងក្រោយ

ភាគទី ១ : សេចក្តីសង្ខេបសង្រ្គាម

ខែមីនា ឆ្នាំ២០០៦

មជ្ឈមណ្ឌលអភិវឌ្ឍន៍អន្តរជាតិនៃប្រទេសជប៉ុន
Nippon Koei Co., Ltd
Kokusai Kogyo Co., Ltd



1182587 [4]

សមមូលរូបិយវត្ថុ

(អត្រាផ្គត់ផ្គង់ការ ឆ្នាំ២០០៤)

១ ដុល្លារអាមេរិក = ៤.០១៦ រៀល

បើគ្មានការផ្តល់ព័ត៌មានជាពិសេសទេ

កថាមុខ

ដើម្បីឆ្លើយតបទៅនឹងសំណើរបស់រាជរដ្ឋាភិបាលកម្ពុជា រដ្ឋាភិបាលនៃប្រទេសជប៉ុនបានសំរេចធ្វើ “ការសិក្សាអំពី ផែនការមេរួមសំរាប់ការអភិវឌ្ឍន៍ក្រុងសៀមរាប/អង្គរក្នុងព្រះរាជាណាចក្រកម្ពុជាប្រកបដោយនិរន្តរភាព” ហើយបាន ប្រគល់ការសិក្សានេះទៅឱ្យទីភ្នាក់ងារសហប្រតិបត្តិការអន្តរជាតិនៃប្រទេសជប៉ុន (JICA) ។

ទីភ្នាក់ងារសហប្រតិបត្តិការអន្តរជាតិនៃប្រទេសជប៉ុនបានបញ្ជូនក្រុមសិក្សាមួយក្រុមទៅប្រទេសកម្ពុជាពីខែវិច្ឆិកា ឆ្នាំ២០០៤ ដល់ខែមីនា ឆ្នាំ២០០៦ ដែលដឹកនាំដោយលោកបណ្ឌិត Jinichiro Yabuta នៃមជ្ឈមណ្ឌលអភិវឌ្ឍន៍អន្តរជាតិ នៃប្រទេសជប៉ុន ។

ក្រុមសិក្សានេះបានធ្វើការពិភាក្សាជាច្រើន ជាមួយនឹងមន្ត្រីពាក់ព័ន្ធនៃរាជរដ្ឋាភិបាលនៃប្រទេសកម្ពុជា និងបានធ្វើ ការអង្កេតផ្ទាល់ក្នុងតំបន់សិក្សា ។ ក្រុមសិក្សាបានធ្វើការសិក្សាបន្ថែមជាច្រើនទៀត និងបានរៀបចំរបាយការណ៍ចុងក្រោយ នេះឡើង បន្ទាប់ពីបានវិលត្រឡប់ទៅកាន់ប្រទេសជប៉ុនវិញ ។

ខ្ញុំមានជំនឿថា របាយការណ៍នេះនឹងចូលរួមដល់ការអភិវឌ្ឍន៍ក្រុងសៀមរាប/អង្គរប្រកបដោយនិរន្តរភាព និងដល់ ការពង្រឹងទំនាក់ទំនងមិត្តភាពរវាងប្រទេសទាំងពីរ ។

ជាចុងក្រោយ ខ្ញុំសូមកោតសរសើរអស់ពីដួងចិត្តដល់មន្ត្រីរដ្ឋាភិបាល និងអ្នកពាក់ព័ន្ធទាំងអស់ក្នុងប្រទេសកម្ពុជា ដែលបានចូលរួមសហការយ៉ាងជិតស្និទ្ធក្នុងការសិក្សានេះ ។

ខែមីនា ឆ្នាំ២០០៦

Takashi Kaneko
អនុប្រធាន

ទីភ្នាក់ងារសហប្រតិបត្តិការអន្តរជាតិនៃប្រទេសជប៉ុន

ការសិក្សាអំពីផែនការមេរួមសំរាប់ការអភិវឌ្ឍន៍សៀមរាប/អង្គរប្រកបដោយនិរន្តរភាព

ខែមីនា ២០០៦

គោរពខ្លួន : លោក Takashi Kaneko
អនុប្រធាន
ទីភ្នាក់ងារសហប្រតិបត្តិការអន្តរជាតិនៃប្រទេសជប៉ុន
តូក្យូ ជប៉ុន

លិខិតផ្សេង

លោក Kaneko ជាទីគោរព :

ខ្ញុំមានក្តីរីករាយបញ្ជូនឱ្យលោកនូវរបាយការណ៍ចុងក្រោយនៃការសិក្សា ស្តីពីផែនការមេរួមសំរាប់ការអភិវឌ្ឍន៍ក្រុងសៀមរាប/អង្គរប្រកបដោយនិរន្តរភាពក្នុងព្រះរាជាណាចក្រកម្ពុជា។ របាយការណ៍ចុងក្រោយនេះមានបីភាគ - ភាគ ទី ១ : សេចក្តីសង្ខេបសម្រាប់ ភាគទី ២ : របាយការណ៍គោល និងភាគទី ៣ : របាយការណ៍តាមវិស័យ ។

វត្តបុរាណប្រវត្តិសាស្ត្រក្នុងក្រុងសៀមរាប/អង្គរមិនត្រឹមតែជាបេតិកភណ្ឌវប្បធម៌ពិភពលោកប៉ុណ្ណោះទេ តែថែមទាំងជា និមិត្តរូបនៃប្រទេសកម្ពុជា ពោលគឺជាអត្តសញ្ញាណជាតិខ្មែរ។ ជាងនេះ បេតិកភណ្ឌវប្បធម៌ពិភពលោកនេះគឺជាប្រភព ដ៏សំខាន់នៃរូបិយវត្ថុបរទេស ។ ដូចនេះ ការខិតខំកែប្រែក្រុងទៅជាក្រុងគំរូលើការអភិវឌ្ឍន៍ប្រកបដោយនិរន្តរភាពខ្ពស់គឺជា ការចាំបាច់។ ទោះជាយ៉ាងនេះក៏ដោយ ក្រុងមិនត្រឹមតែមាននិរន្តរភាពសំរាប់តែការទាក់ទាញភ្ញៀវទេសចរមកកំសាន្ត បេតិកភណ្ឌប្រវត្តិសាស្ត្រប៉ុណ្ណោះទេ តែផ្ទុយទៅវិញគឺជាក្រុងគំរូ ដែលជានិមិត្តរូបដ៏ល្អនៃការអភិវឌ្ឍន៍ប្រកបដោយ និរន្តរភាពក្នុងសតវត្សរ៍ទី២១។ ការកែសំរួល និងកែលំអជាញឹកញាប់ក្នុងដំណើរការរៀបចំក្រុងគឺជាការចាំបាច់ ប៉ុន្តែត្រូវ ធ្វើការឆ្លុះបញ្ចាំងពីតួបណ្ឌិតលើការអភិវឌ្ឍន៍នៃសម័យអង្គរ ហើយការខិតខំនានាដើម្បីបង្កើតបរិយាកាសដែលយកចិត្ត ទុកដាក់ខ្ពស់ដល់បរិស្ថានអាចជួយក្រុងឱ្យរស់រវើកដោយការបង្កើតក្រុងគំរូ ដែលមានការអភិវឌ្ឍន៍ប្រកបដោយ និរន្តរភាពខ្ពស់ ។

ដើម្បីធ្វើឱ្យរស់រវើកដោយនេះ វិស័យទេសចរណ៍ដែលកំពុងមានកំណើននៅពេលបច្ចុប្បន្នត្រូវបានកែប្រែឱ្យទៅជា ទេសចរណ៍ប្រកបដោយគុណភាព និងមានគុណភាពជាងមុន ដោយកាត់បន្ថយបន្ទុកបរិស្ថានធម្មជាតិ។ មានការផ្តល់ យោបល់ថា រដ្ឋាបាលកម្ពុជាត្រូវយកចិត្តទុកដាក់ខ្ពស់លើការគ្រប់គ្រងបរិស្ថាន/ក្រុង រួមទាំងការគ្រប់គ្រងការប្រើប្រាស់ទឹក និងការប្រើប្រាស់ដី ដែលជាការងារចាំបាច់ ដើម្បីធ្វើឱ្យរស់រវើកក្រុងគំរូមួយដែលមានការអភិវឌ្ឍន៍ប្រកបដោយនិរន្តរភាព ពិតប្រាកដ ។

ផែនការមេរយៈពេលវែងដែលបានលើកឡើងក្នុងរបាយការណ៍ចុងក្រោយនេះមិនមែនជាផែនការដែលមិនអាចកែប្រែ និង ត្រឹមត្រូវគ្រប់ពេលវេលានោះទេ ។ ដូចនេះ ការពិនិត្យឡើងវិញ និងការកែសំរួលនឹងត្រូវធ្វើឡើងឱ្យស្របទៅតាមកាលៈ- ទេសៈប្រែប្រួល ។ ចំណែក គំរោងអាទិភាពដែលបានស្នើឡើងត្រូវបានពិនិត្យឡើងវិញឱ្យបានគ្រប់ជ្រុងជ្រោយ និង ជាប្រចាំដើម្បី ធ្វើការរៀបចំ និងការអនុវត្តន៍ឱ្យទាន់ពេលវេលា ។ ផ្ទុយទៅវិញ មានការផ្តល់យោបល់ថា អាជ្ញាធរខេត្ត ត្រូវពង្រឹងសមត្ថភាព របស់ខ្លួនដើម្បីត្រួតពិនិត្យតាមដាន ធ្វើផែនការ និងអនុវត្តគំរោងនានា ដោយមានការជួយឧបត្ថម្ភពី ស្ថាប័នជំនាញផ្ទៃក្នុងជាតិ ដូចជា អាជ្ញាធរអប្សរា និងក្រសួងពាក់ព័ន្ធផ្សេងៗទៀត ។

ឆ្លៀតក្នុងឱកាសនេះ យើងសូមថ្លែងអំណរគុណយ៉ាងជ្រាលជ្រៅដល់ទីភ្នាក់ងាររបស់លោក ខេត្តសៀមរាប អាជ្ញាធរអប្សរា ក្រុមប្រឹក្សាអភិវឌ្ឍន៍កម្ពុជា និងអាជ្ញាធរសំខាន់ៗផ្សេងៗទៀតក្នុងរាជរដ្ឋាភិបាលកម្ពុជាចំពោះកិច្ចសហការ និងជំនួយ ឧបត្ថម្ភ ដែលមិនអាចកាត់ថ្លៃបានដល់ការសិក្សានេះ ។

យើងសង្ឃឹមថា របាយការណ៍នេះនឹងចូលរួមដល់ការអភិវឌ្ឍន៍ក្រុងសៀមរាប/អង្គរប្រកបដោយនិរន្តរភាព ។

ដោយក្តីគោរពរាប់ដ៏ខ្ពង់ខ្ពស់ពីខ្ញុំបាទ ។

Jinichiro Yabuta
ប្រធានក្រុមសិក្សា
ក្រុមសិក្សា JICA និងចម្រោមក្រុមហ៊ុន
នៃមជ្ឈមណ្ឌលអភិវឌ្ឍន៍អន្តរជាតិនៃប្រទេសជប៉ុន
Nippon Koei Co., Ltd និង
Kokusai Kogyo Co., Ltd

ផែនទីខេត្ត និងស្រុកសៀមរាប

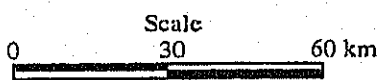
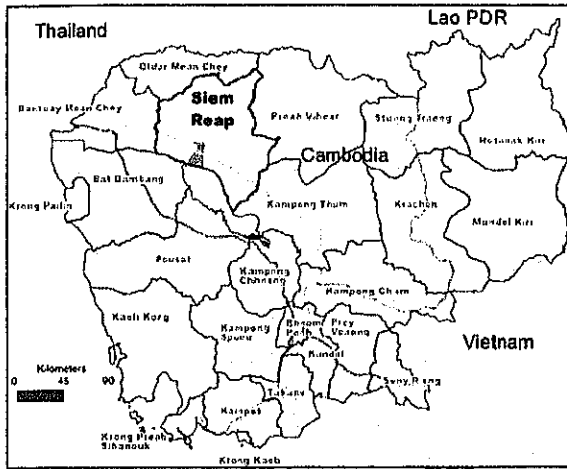

Legend

PURSAT	: Province Name
Svay Leu	: District Name
—————	: Provincial Boundaries
.....	: District Boundaries
○	: Siem Reap Town

ផែនទីស្រុកសៀមរាប និងតំបន់កណ្តាលនៃស្រុកសៀមរាប

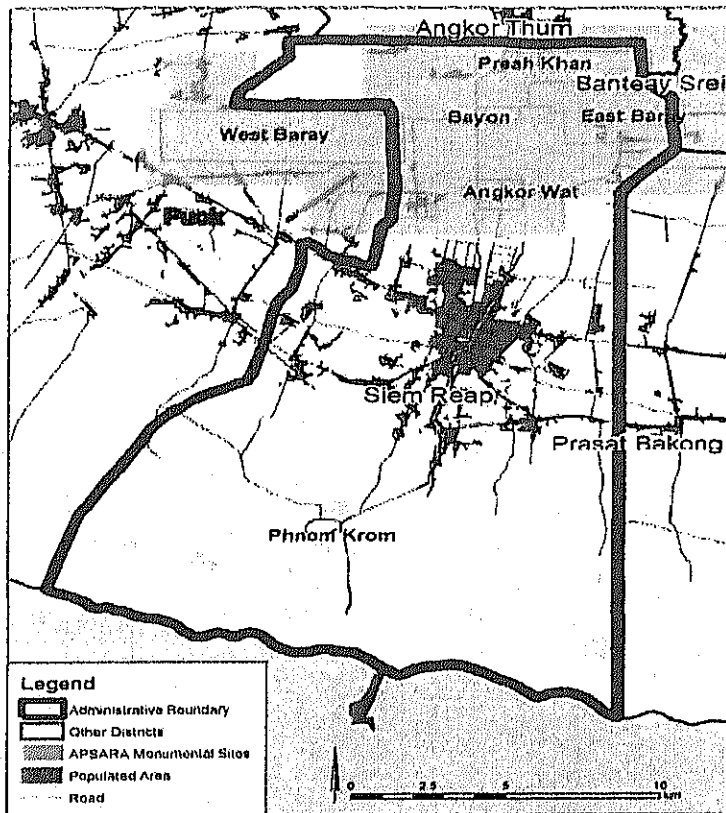

ស្រុកសៀមរាប

តំបន់ទីប្រជុំជននៃស្រុកសៀមរាប

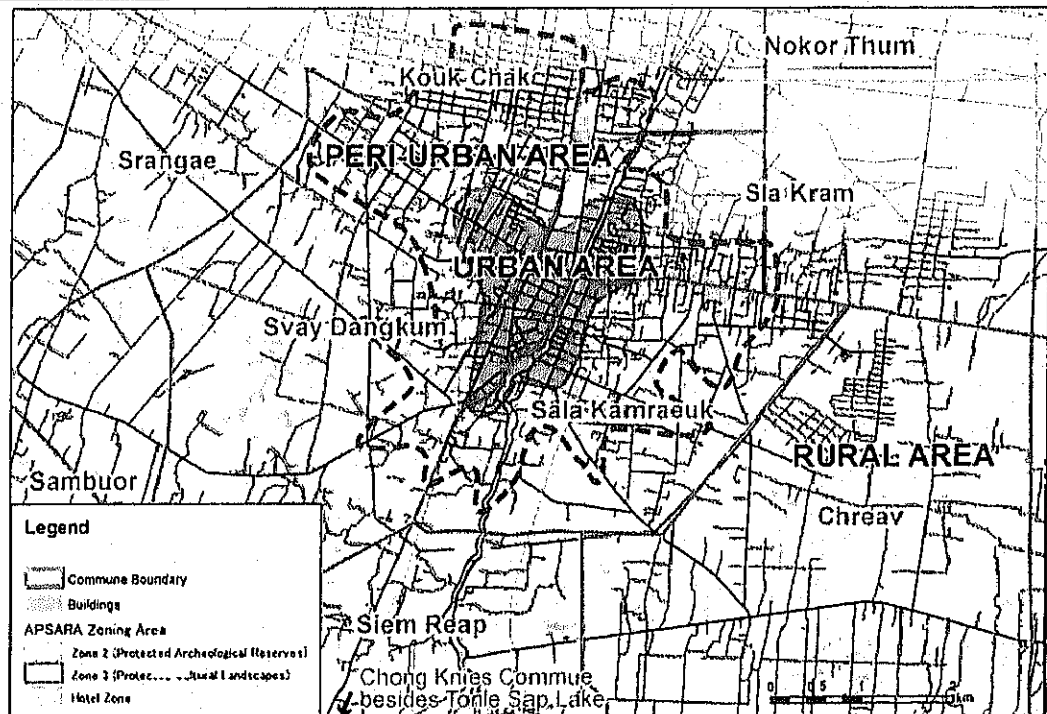

កាតព្វកិច្ច ១ : សេចក្តីសន្ទនាសម្រាប់

ទីតាំងខេត្ត និងស្រុកសៀមរាប----- i

ផែនទីស្រុកសៀមរាប និងតំបន់កណ្តាលនៃស្រុកសៀមរាប----- ii

មាតិកា -----iii

១. សាវតារ----- ១

២. ស្ថានភាព ភាពខ្លាំង និងបញ្ហា ----- ៧

៣. ចក្ខុវិស័យជាយុទ្ធសាស្ត្រ----- ៩

៤. យុទ្ធសាស្ត្រអភិវឌ្ឍន៍តំបន់ ----- ១៩

៥. ផែនការអភិវឌ្ឍន៍តាមវិស័យ----- ២០

៦. គំរោង និងកម្មវិធី ----- ៤១

៧. ការរៀបចំហិរញ្ញវត្ថុ និងស្ថាប័ន ----- ៤៧

៨. ការគិតគូរពីសង្គម និងបរិស្ថាន ----- ៥១

៩. អនុសាសន៍ ----- ៥៦

បញ្ជីរូប និងតារាង

រូប

រូបទី ១ : ក្របខ័ណ្ឌពេលវេលានៃការសិក្សាផែនការមេ ----- ២

រូបទី ២ : រចនាសម្ព័ន្ធរូបាយការណ៍ (១) ----- ៤

រូបទី ៣ : រចនាសម្ព័ន្ធរូបាយការណ៍ (២) ----- ៥

រូបទី ៤ : រចនាសម្ព័ន្ធបញ្ជានៅសៀមរាប ----- ៥

រូបទី ៥ : យុទ្ធសាស្ត្រសំរាប់សៀមរាប/អង្គរ ឆ្នាំ២០២០ ----- ១៤

រូបទី ៦ : តំបន់ទាំងបីនៃសៀមរាប ----- ១៨

រូបទី ៧ : ឌីជីក្រាមលំហូរអំពីការអភិវឌ្ឍន៍ ----- ២៧

រូបទី ៨ : ផែនការរួមសំរាប់គំរោង U-1 ----- ២៩

រូបទី ៩ : លំដាប់នៃកម្មវិធី ----- ៣០

រូបទី ១០ : តំបន់រមណីយដ្ឋានឆ្ងាយពីអង្គរ និងបណ្តាញផ្លូវថ្នល់ទៅកាន់តំបន់ទាំងនោះ ----- ៣១

រូបទី ១១ : រចនាសម្ព័ន្ធផែនការតាមវិស័យ ----- ៣៣

រូបទី ១២ : បណ្តាញផ្លូវសំខាន់ៗ (២០១២) ----- ៣៤

រូបទី ១៣ : ក្របខ័ណ្ឌពេលវេលា និងការអភិវឌ្ឍន៍តាមដំណាក់កាលដែលស្នើឡើង ----- ៣៥

រូបទី ១៤ : ផែនការរួមសំរាប់ប្រព័ន្ធបង្ហូរសំណល់រាវ ----- ៣៨

រូបទី ១៥ : ផែនការបែងចែកភ្លើង ឆ្នាំ ២០២០ ----- ៤០

តារាង

តារាង ១ : ទំរង់រួមនៃផែនការមេ ----- ៦

តារាង ២ : កន្លែងទេសចរណ៍នៅតាមតំបន់ប្រវត្តិសាស្ត្រនៅអាស៊ីអាគ្នេយ៍ និងនៅសៀមរាប ----- ១០

តារាង ៣ : ការប្រៀបធៀបសេណារីយ៉ូទាំងពីរ ----- ១១

តារាង ៤ : ការវាយតម្លៃសេណារីយ៉ូពីរ ----- ១១

តារាង ៥ : យុទ្ធសាស្ត្រ និងផែនការអភិវឌ្ឍន៍តាមវិស័យ : ខ្លឹមសាររួម ----- ២៤

តារាង ៦ : គំរោង និងកម្មវិធីដែលបានស្នើឡើង (១/២) ----- ៤១

តារាង ៧ : គំរោង និងកម្មវិធីដែលបានស្នើឡើង (២/២) ----- ៤២

តារាង ៨ : គំរោង និងកម្មវិធីអាទិភាព (១/២) ----- ៤៤

តារាង ៩ : គំរោងអាទិភាព (២/២) ----- ៤៤

តារាង ១០ : ការប៉ាន់ស្មានតំលៃគំរោង ----- ៤៥

តារាង ១១ : កម្មវិធីកសាងសមត្ថភាពសំរាប់អាជ្ញាធរខេត្ត ----- ៤៩

តារាង ១២ : សេចក្តីសង្ខេបនៃផលប៉ះពាល់នៃគំរោងទាំងអស់ ----- ៥១

សេចក្តីសង្ខេបសម្រាំង

១. សាវតារ

រាជរដ្ឋាភិបាលកម្ពុជា និងទីភ្នាក់ងារសហប្រតិបត្តិការអន្តរជាតិនៃប្រទេសជប៉ុន (JICA) បានទទួលស្គាល់ពីតម្រូវការដ៏ចាំបាច់ក្នុងការធ្វើផែនការមេរួមមួយ ដើម្បីអភិវឌ្ឍវិស័យសេដ្ឋកិច្ច សាងសង់ហេដ្ឋារចនាសម្ព័ន្ធដែលចាំបាច់ និងរក្សាគុណភាពបរិស្ថាន និងធនធានទេសចរណ៍នៅក្នុងក្រុងសៀមរាប/អង្គរតាមចក្ខុវិស័យយូរអង្វែង ។

នៅថ្ងៃទី២១ ខែកក្កដា ឆ្នាំ២០០៤ រាជរដ្ឋាភិបាលកម្ពុជា និង JICA បានយល់ព្រមលើវិសាលភាពនៃការសិក្សាផែនការមេរួមសំរាប់អភិវឌ្ឍន៍ក្រុងសៀមរាប/អង្គរនៃព្រះរាជាណាចក្រកម្ពុជាប្រកបដោយនិរន្តរភាព ។

JICA បានប្រគល់ការសិក្សានេះដល់ក្រុមសិក្សាមួយដែលរៀបចំដោយមជ្ឈមណ្ឌលអភិវឌ្ឍន៍អន្តរជាតិនៃប្រទេសជប៉ុន (IDCJ) ក្រុមហ៊ុន Nippon Koei Co. Ltd. (NK) និងក្រុមហ៊ុន Kukusai Kogyo Co. Ltd. (KKC) ។

ក្រុមសិក្សាបានចាប់ផ្តើមសិក្សានៅខែវិច្ឆិកា ឆ្នាំ២០០៤ និងបញ្ចប់នៅខែមីនា ឆ្នាំ២០០៦ ដោយបែងចែកជា ៤ ដំណាក់កាល ។ ពង្រាងរបាយការណ៍ចុងក្រោយនេះគឺជាលទ្ធផលនៃដំណាក់កាលទី៤ ដែលត្រូវប្រើសំរាប់បង្កើតផែនការមេនៅខែកុម្ភៈ ឆ្នាំ២០០៦ ។ បន្ទាប់ពីបានទទួលគំនិត និងទស្សនៈកែលម្អលើពង្រាងរបាយការណ៍ចុងក្រោយនេះ ក្រុមសិក្សាដឹងដាក់បញ្ចូលគំនិត និងទស្សនៈទាំងនោះទៅក្នុងរបាយការណ៍ចុងក្រោយ ដែលនឹងត្រូវបញ្ជូនចេញនៅខែមីនាឆ្នាំ២០០៦ ។

១.១ គោលបំណងនៃការសិក្សា

ការសិក្សានេះមានគោលបំណងដើម្បី :

- (១) រៀបចំផែនការមេរួមសំរាប់ការអភិវឌ្ឍន៍ក្រុងសៀមរាប/អង្គរ រយៈពេលវែងប្រកបដោយនិរន្តរភាព ដើម្បីធ្វើឱ្យសំរេចនូវគុណភាពសមស្របមួយរវាងឧស្សាហកម្មទេសចរណ៍ បរិស្ថានក្រុង និងសមត្ថភាពស្ថាប័ន
- (២) ស្នើឱ្យមានវិធានការមួយចំនួនក្នុងគោលដៅជំរុញ និងពង្រីកសេដ្ឋកិច្ចមូលដ្ឋាន តាមរយៈការអភិវឌ្ឍន៍ទេសចរណ៍ដែលជាផ្នែកមួយនៃផែនការមេរួមនេះ និង
- (៣) លើកកម្ពស់ការផ្តួចផ្តើមទេសឱ្យសមភាគីកម្ពុជា ក្នុងគោលដៅពង្រឹងសមត្ថភាពស្ថាប័នរដ្ឋាភិបាលមូលដ្ឋាន និងសហគមន៍ ។

១.២ តំបន់សិក្សា

តំបន់សិក្សាគ្របដណ្តប់ស្រុកសៀមរាប ដោយយកចិត្តទុកដាក់លើតំបន់ក្រុង និងពង្រីកទៅកាន់តំបន់ពាក់ព័ន្ធផ្សេងទៀតនៃស្រុកសៀមរាប ក្នុងគោលបំណងសិក្សាពីសេដ្ឋកិច្ចមូលដ្ឋាន ។

១.៣ ដំណើរការនៃការសិក្សា

(១) ក្របខ័ណ្ឌពេលវេលានៃការសិក្សា

ក្រុមសិក្សាធ្វើការសិក្សានៅក្នុងអំឡុងពេលពីខែវិច្ឆិកា ឆ្នាំ២០០៤ ដល់ខែមីនា ឆ្នាំ២០០៦ ។ ការសិក្សានេះបានបែងចែកជាបួនដំណាក់កាល ដូចមានបង្ហាញនៅក្នុងរូបខាងក្រោម ។

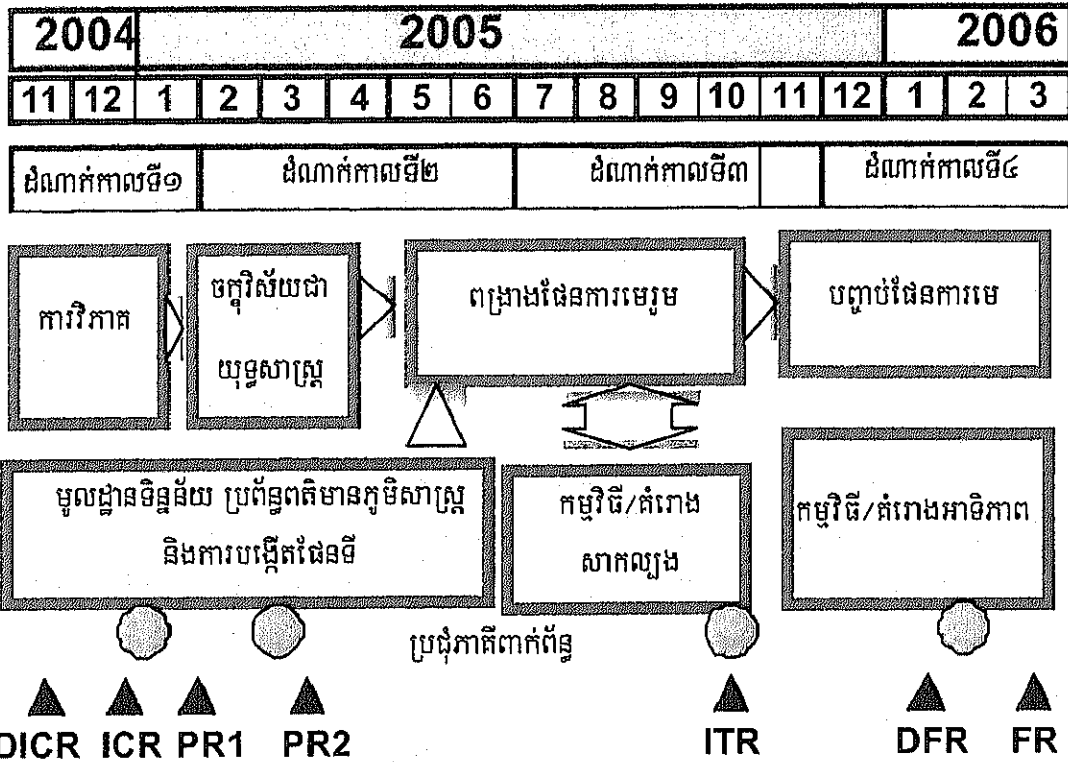

កំណត់ចំណាំ : DICR: ពង្រាងរបាយការណ៍ដំបូង ICR: របាយការណ៍ដំបូង PR1: របាយការណ៍រីកចំរើនទី ១ PR2: របាយការណ៍រីកចំរើនទី ២ ITR: របាយការណ៍បណ្តោះអាសន្ន DFR: សេចក្តីពង្រាងរបាយការណ៍ចុងក្រោយ FR: របាយការណ៍ចុងក្រោយ ។

រូបទី ១ : ក្របខ័ណ្ឌពេលវេលានៃការសិក្សាផែនការមេ

(២) រចនាសម្ព័ន្ធស្ថាប័ន

អាជ្ញាធរខេត្តសៀមរាប និងអាជ្ញាធរអប្សរាគឺជាទីភ្នាក់ងារអនុវត្តការងារជាមួយក្រុមសិក្សារបស់ JICA ។ សមភាគីចំនួន១៣នាក់ពីអាជ្ញាធរខេត្តសៀមរាប និងអាជ្ញាធរអប្សរាត្រូវជ្រើសតាំងឱ្យចូលរួមសហការការងារជាមួយសមាជិកក្រុមសិក្សា JICA ។

(៣) យន្តការសំរេបសំរួលសំរាប់ការសិក្សា

កិច្ចប្រជុំអន្តរក្រសួងថ្នាក់ជាតិត្រូវបានរៀបចំឡើងដើម្បីចែករំលែកព័ត៌មាន និងសំរាប់ពង្រឹងការងារសំរេបសំរួលរវាងក្រសួងពាក់ព័ន្ធ ។ គណៈកម្មការដឹកនាំការសិក្សានៅថ្នាក់ខេត្តត្រូវបានបង្កើតឡើង ដើម្បីពិគ្រោះយោបល់ជាមួយក្រុមសិក្សាដើម្បីធានាឱ្យមានភាពរលូនក្នុងការអនុវត្តការសិក្សា និងប្រើប្រាស់លទ្ធផលនៃការសិក្សាឱ្យមានប្រសិទ្ធភាពខ្ពស់ ។

(៤) ដំណើរការនៃការចូលរួមរបស់ប្រជាជន

ការសិក្សានេះបានប្រើប្រាស់វិធីសាស្ត្រដោយមានការចូលរួមពីប្រជាជនតាំងពីពេលចាប់ផ្តើមរហូតដល់ដំបូងបញ្ចប់ ។ ការចូលរួមទាំងនេះធ្វើឡើងតាមរយៈកិច្ចប្រជុំភាគីពាក់ព័ន្ធចំនួន៤ដង ។ នៅក្នុងកិច្ចប្រជុំនីមួយៗ ក្រុមសិក្សា JICA បានធ្វើបទ

បង្ហាញពីគំនិត និងខ្លឹមសារនៃរបាយការណ៍នីមួយៗ និងស្នើឱ្យមានការពិភាក្សាទូលំទូលាយដើម្បីកែលម្អរបាយការណ៍ទាំងនោះ ។ ខាងក្រោមនេះគឺជាតារាងសង្ខេបនៃកិច្ចប្រជុំជាមួយភាគីពាក់ព័ន្ធ ។

តារាងសង្ខេបនៃកិច្ចប្រជុំជាមួយភាគីពាក់ព័ន្ធ

	កាលបរិច្ឆេទ	របាយការណ៍សំរាប់ការពិភាក្សា	ចំនួនអ្នកចូលរួម	អ្នកចូលរួម
ទីមួយ	៣ កុម្ភៈ ២០០៥	របាយការណ៍ចាប់ផ្តើម	១៩៤	មន្ត្រី អង្គការក្រៅរដ្ឋាភិបាល
ទីពីរ	១០ មីនា ២០០៥	របាយការណ៍រីកចម្រើន	៦៧	ក្រុមហ៊ុនឯកជន ភ្នាក់ងារ
ទីបី	២២ វិច្ឆិកា ២០០៥	របាយការណ៍បណ្តោះអាសន្ន	១០០	ទេសចរណ៍ អ្នកផ្តល់ជំនួយ និង
ទីបួន	៣១ មករា ២០០៦	ពង្រាងរបាយការណ៍ចុងក្រោយ	២០០	អ្នកដឹកនាំសហគមន៍

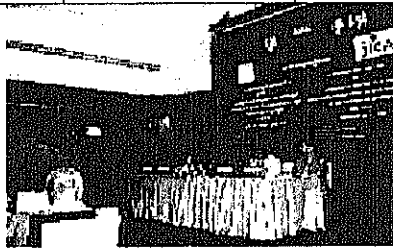

រូបថតនៃកិច្ចប្រជុំភាគីពាក់ព័ន្ធលើកទី១

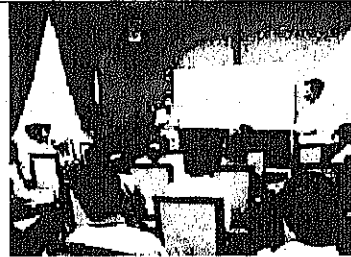

រូបថតនៃកិច្ចពិភាក្សាតាមក្រុមក្នុងកិច្ចប្រជុំភាគីពាក់ព័ន្ធលើកទី២

ក្រៅពីកិច្ចប្រជុំជាមួយនិងភាគីពាក់ព័ន្ធ ក្រុមសិក្សាបានរៀបចំឱ្យមានសិក្ខាសាលាជាច្រើននៅថ្នាក់ភូមិ និងឃុំជាញឹកញាប់ ដើម្បីផ្តល់ប្តូរគំនិតយោបល់ជាមួយប្រជាជននៅមូលដ្ឋាន ។

(៥) គំរោងសាកល្បង

ក្នុងអំឡុងពេលនៃការសិក្សា ក្រុមសិក្សា និងមន្ត្រីសមភាគីបានរៀបចំគំរោងសាកល្បងពីរ ដែលជាកិច្ចខិតខំរួមគ្នាដើម្បីលើកកម្ពស់ការយល់ដឹង និងសមត្ថភាពរបស់ភាគីពាក់ព័ន្ធ ព្រមទាំងដាក់បញ្ចូលមេរៀន និងលទ្ធផលផ្សេងៗពីបទពិសោធន៍ក្នុងគំរោងសាកល្បងទៅក្នុងផែនការមេ ។

- ធ្វើឱ្យស្បៀងរាបកាន់តែស្រស់ស្អាតឡើង : ការលើកកម្ពស់ការយល់ដឹងបរិស្ថាន
- ការគាំពារពីរណីផលិតផលអង្ករ ឆ្នាំ២០០៥ : ការផ្សព្វផ្សាយផលិតផលមូលដ្ឋាន

១.៤ រចនាសម្ព័ន្ធរបាយការណ៍ចុងក្រោយ

នៅក្នុងដំណាក់កាលទី៤ នេះ ក្រុមសិក្សាបានរៀបចំផែនការមេ ដោយផ្អែកលើពង្រាងរបាយការណ៍ចុងក្រោយ ។ ពង្រាងរបាយការណ៍ចុងក្រោយនេះបែងចែកជាបីភាគ ដែលមានខ្លឹមសារដូចខាងក្រោម ។

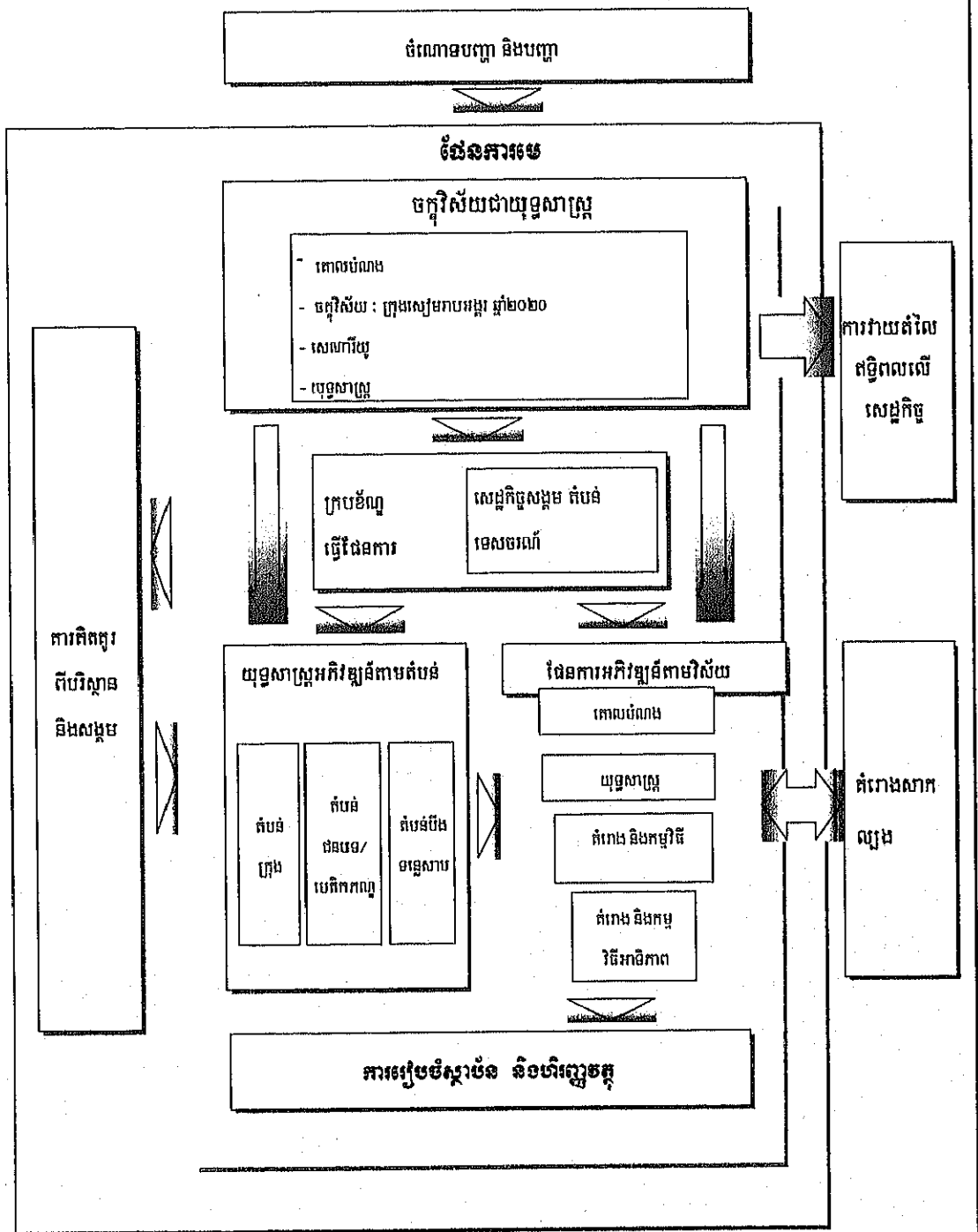

រូបទី ២ : រចនាសម្ព័ន្ធរាយការណ៍ (១)

ភាគទី ១ : សេចក្តីសង្ខេបសម្រាំង

១. សារវតា

២. ស្ថានភាព ភាពខ្លាំង និងបញ្ហា

៣. ចក្ខុវិស័យជាយុទ្ធសាស្ត្រ

៤. យុទ្ធសាស្ត្រអភិវឌ្ឍន៍តំបន់

៥. ផែនការអភិវឌ្ឍន៍តាមវិស័យ

៦. គំរោង និងកម្មវិធី

៧. ការរៀបចំស្ថាប័ន និងហិ.វត្ថុ

៨. ការគិតគូរឋានភូមិសាស្ត្រ និងសង្គម

៩. អនុសាសន៍

ភាគទី ២ : របាយការណ៍គោល

សេចក្តីសង្ខេប

១. សារវតា

២. ស្ថានភាព ភាពខ្លាំង និងបញ្ហា

៣. ចក្ខុវិស័យជាយុទ្ធសាស្ត្រ

៤. យុទ្ធសាស្ត្រអភិវឌ្ឍន៍តំបន់

៥. ផែនការអភិវឌ្ឍន៍តាមវិស័យ

៦. គំរោង និងកម្មវិធី

៧. ការរៀបចំស្ថាប័ន និងហិ.វត្ថុ

៨. ការគិតគូរឋានភូមិសាស្ត្រ និងសង្គម

៩. គំរោងសាកល្បង

១០. ការវាយតម្លៃឥទ្ធិពលនៃ
ទេសចរណ៍លើសេដ្ឋកិច្ចមូលដ្ឋាន

១១. ក្របខ័ណ្ឌសំរាប់ធ្វើផែនការ

១២. អនុសាសន៍

ភាគទី ៣ : របាយការណ៍តាមវិស័យ

ផែនការអភិវឌ្ឍន៍តាមវិស័យ
 ជំពូក ១ : ការអភិវឌ្ឍន៍ក្រុង
 ជំពូក ២ : ការគ្រប់គ្រងឋានភូមិសាស្ត្រ
 ជំពូក ៣ : ការអភិវឌ្ឍន៍វិស័យទេសចរណ៍
 ជំពូក ៤ : ការវាយតម្លៃឥទ្ធិពលនៃទេសចរណ៍លើ
សេដ្ឋកិច្ចមូលដ្ឋាន
 ជំពូក ៥ : ការពង្រីកកសិកម្ម និងផ្សព្វផ្សាយ
ផលិតផលក្នុងស្រុក
 ជំពូក ៦ : មធ្យោបាយដឹកជញ្ជូន
 ជំពូក ៧ : ធនធានទឹក និងការផ្គត់ផ្គង់ទឹក
 ជំពូក ៨ : ការគ្រប់គ្រងសំណល់រឹង (SWM)
 ជំពូក ៩ : ប្រព័ន្ធបង្ហូរទឹកភ្លៀង និងសំណល់រាវ
 ជំពូក ១០ : ថាមពល

ការរៀបចំស្ថាប័ន និងហិរញ្ញវត្ថុ
 ជំពូក ១១ : ការគ្រប់គ្រងការអភិវឌ្ឍន៍
 ជំពូក ១២ : ការផ្តល់ហិរញ្ញវត្ថុដល់មូលដ្ឋាន
 ជំពូក ១៣ : ការផ្តល់សិទ្ធិអំណាចដល់សហគមន៍

ការគិតគូរឋានភូមិសាស្ត្រ និងសង្គម
 ជំពូក ១៤ : ការគិតគូរឋានភូមិសាស្ត្រ និងសង្គម

គំរោងសាកល្បង
 ជំពូក ១៥ : ធ្វើឱ្យស្បៀងរាបកាន់តែស្រស់ស្អាតឡើង
 ជំពូក ១៦ : ការតាំងពិព័រណ៍ផលិតផលអង្វរ ២០០៥

ក្របខ័ណ្ឌសំរាប់ធ្វើផែនការ
 ជំពូក ១៧ : ក្របខ័ណ្ឌសេដ្ឋកិច្ច-សង្គម
 ជំពូក ១៨ : ក្របខ័ណ្ឌតំបន់
 ជំពូក ១៩ : ក្របខ័ណ្ឌវិស័យទេសចរណ៍

រូបទី ៣ : រចនាសម្ព័ន្ធរបាយការណ៍ (២)

ទម្រង់រួមនៃផែនការមេមានបង្ហាញនៅក្នុងតារាងខាងក្រោម ។

តារាង ១ : ទម្រង់រួមនៃផែនការមេ

ស្ថានភាព និង បញ្ហា	ក្រុមហ៊ុន/អង្គការ/សហគមន៍ ២០២០	កេរ្តិ៍ឈ្មោះ/ស្ថិតិ		តំបន់/កម្មវិធី
		ចូលសាស្ត្រ	វិន័យ : គោលបំណងតាមវិន័យ	
ការពឹងផ្អែកខ្លាំងលើទេសចរណ៍បរិមាណ	ក្រុមស្ថាប័ន និង មន្ត្រីរដ្ឋបាលដោយផ្ទៃក្នុងលើប្រវត្តិសាស្ត្រវប្បធម៌ និង លទ្ធភាពវិនិយោគ	១. ការលើកកម្ពស់ទេសចរណ៍សំដៅលើភ្ញៀវចំណាយខ្ពស់	ទេសចរណ៍ : កន្លែងទេសចរណ៍គុណភាពដោយផ្អែកលើប្រវត្តិសាស្ត្រអង្គរ និងវប្បធម៌	បណ្តាញទេសចរណ៍បេតិកភ័ណវិទ្យា (TO-1) វិទ្យុស្ត្រី (TO-2) គណៈនិកស៊ីម៉ង់ត៍ទេសចរណ៍ខេត្ត (TO-3) ទេសចរណ៍ជនបទ/ធម្មជាតិដោយស.គ (TO-4) ការកែលម្អប្រព័ន្ធនាំភ្ញៀវ (TO-5) សមត្ថភាពអន្តរាគមន៍ និងការគ្រប់គ្រងគំរូ (TO-6)
ផលប្រយោជន៍តិចតួចដល់សេដ្ឋកិច្ចមូលដ្ឋាន		២. ពង្រីកជាអតិបរមាផ្លូវជាតិប្រយោជន៍មូលដ្ឋានពីទេ.ចរណ៍	ការពង្រីកសកម្ម និងការរៀបចំផ្លូវដាច់ដីក្នុងត្រួតពិនិត្យស្រុក វិទ្យុស្ត្រីអង្គរ ដើម្បីពង្រីកការផ្គត់ផ្គង់	APPC (A-1) OVOP (A-2) ភូមិផលិតកម្ម (A-3) ការតាំងពីវិស័យផលិតផលអង្គរ (A-4)
បរិស្ថាន និង ទេសភាពក្រុងមិនល្អ		៣. ធ្វើឱ្យក្រុងកាន់តែមានការទាក់ទាញដល់ភ្ញៀវទេសចរ	ការអភិវឌ្ឍន៍ក្រុង : ធ្វើឱ្យក្រុងកាន់តែមានភាពទាក់ទាញ	ការគ្រប់គ្រងបរិស្ថាន (U-1) សមត្ថភាពធ្វើវិទ្យុស្ត្រី (U-2) បញ្ឈប់ការកែលម្អប្រវត្តិសាស្ត្រ (U-3) ការអភិវឌ្ឍន៍តំបន់លើដីដ្ឋាន (U-4) តំបន់ទេសចរណ៍ និងតំបន់វប្បធម៌ (U-5) សមត្ថភាពគ្រប់គ្រងបរិស្ថាន (E-1)
ភាពមិនច្បាស់លាស់នៃនិរន្តរភាពបរិស្ថាន		៤. ធ្វើឱ្យបរិស្ថានក្រុងកាន់តែមាននិរន្តរភាព	ការគ្រប់គ្រងបរិស្ថាន : សុទ្ធតែធានា និងការគ្រប់គ្រងបរិស្ថាន	ការលើកកម្ពស់បរិស្ថានដើម្បីបរិស្ថាន (E-2) ប្រមូលកម្មវិធី (E-3)
ហេដ្ឋារចនាសម្ព័ន្ធមិនគ្រប់គ្រាន់		៥. ពង្រីកហេដ្ឋារចនាសម្ព័ន្ធនាំភ្ញៀវ និងប្រជាជន	ផលប្រយោជន៍ និងការផ្គត់ផ្គង់ទឹក : អភិវឌ្ឍផលប្រយោជន៍ បង្កើនការគ្រប់គ្រង និងការផ្គត់ផ្គង់ទឹក និងគ្រប់គ្រងប្រព័ន្ធគ្រប់គ្រងទឹក	ស្ថានភាព (TR-1) បណ្តាញផ្លូវរាប (ដំបូង 1) (TR-1) បណ្តាញផ្លូវរាប (TR-2-5) សេវាសេវា (TR-6) បណ្តាញផ្លូវថ្នល់បេតិកភ័ណ/ផលប្រយោជន៍ (TR-7) ការកែលម្អផ្លូវតាមតំបន់វប្បធម៌ (TR-8, 9) ការថែទាំផ្លូវ (TR-10)
សមត្ថភាពមូលដ្ឋានមានកម្រិតទាប		៦. ពង្រឹងរដ្ឋបាល និងហិរញ្ញវត្ថុមូលដ្ឋាន	អគ្គនាយកដ្ឋាន និងការផ្គត់ផ្គង់ទឹក : អភិវឌ្ឍន៍ផលប្រយោជន៍ និងការគ្រប់គ្រងទឹក និងសេវាសេវា : ប្រព័ន្ធបង្ហូរទឹក និងសេវាសេវាសាធារណៈ អគ្គនាយកដ្ឋាន : ផ្គត់ផ្គង់អគ្គនាយកដ្ឋានផលិតផល ពួកវា ដែលមានបង្កើនបរិស្ថានតិច	ការគ្រប់គ្រងទឹកក្រោមដី (W-1, 2) កែលម្អប្រព័ន្ធគ្រប់គ្រងទឹក (W-3) ការសិក្សាវិភាគការគ្រប់គ្រងទឹក (W-4) ការផ្គត់ផ្គង់ទឹក (W-5, 6)
		រដ្ឋបាលមូលដ្ឋាន : ពង្រីកប្រកបដោយគុណភាព និងការទទួលខុសត្រូវ	ការគ្រប់គ្រងសំណល់រឹង (SW-1, 2) កន្លែងចាក់សំណល់រឹង (SW-3) ការអភិវឌ្ឍន៍កម្មវិធី (SC-2)	
		ហិរញ្ញវត្ថុមូលដ្ឋាន : មូលដ្ឋានធនធានហិរញ្ញវត្ថុគ្រប់គ្រាន់	កែលម្អប្រព័ន្ធបង្ហូរទឹក និងសំណល់រឹង (SD-1, 3-9)	
		ការផ្តល់សិទ្ធិដល់អាជីវករសហគមន៍ : ដៃគូរដ្ឋ-ប្រជាជន	បំពាក់ម៉ាស៊ីនភ្លើងប្រើម៉ាស៊ីនដោយគ្មាន (P-1) កែលម្អប្រព័ន្ធផ្គត់ផ្គង់ភ្លើង (P-2-10)	
			(អនុសាសន៍) គណៈកម្មការអភិវឌ្ឍន៍ខេត្ត ការអភិវឌ្ឍន៍ធនធានមនុស្សនៅផ្នែកខេត្ត កំណែទម្រង់ការគ្រប់គ្រង ពង្រឹងច្បាប់ មូលនិធិអភិវឌ្ឍន៍	

២. ស្ថានភាព ភាពខ្លាំង និងបញ្ហា

២.១ ស្ថានភាព

សៀមរាបគឺជាទីក្រុងបុរាណនៃរដ្ឋសម័យអង្គរអស់រយៈពេលប្រមាណជា៦៥០ ឆ្នាំ ចាប់តាំងពីដើមសតវត្សរ៍ទី៩ ។ រដ្ឋសម័យនោះសម្បូររុងរឿង ដែលមានប្រព័ន្ធធារាសាស្ត្រទំនើបសម័យបុរាណ ដែលប្រព័ន្ធទាំងនោះបានប្រើប្រាស់របបទឹក ឡើងនៃបឹងទន្លេសាប ។ អាស្រ័យហេតុនេះ សៀមរាបតំណាងប្រវត្តិសាស្ត្រ និងវប្បធម៌ខ្មែររហូតដល់ពេលបច្ចុប្បន្ន ។

បន្ទាប់ពីប្រទេសមានសន្តិភាព ចំនួនភ្ញៀវទេសចររបរទេសកាន់តែច្រើនឡើងៗមកទស្សនាសៀមរាប ។ ចំនួនភ្ញៀវ ទេសចរកើនឡើងដល់៧៥០.០០០ នាក់នៅឆ្នាំ២០០៤ ។ ចំនួនប្រជាជនក្នុងស្រុកសៀមរាបគឺ១៣៩.០០០ នាក់នៅឆ្នាំ ២០០៤ ។ នៅសៀមរាប វិស័យទេសចរណ៍ត្រូវបានគេប៉ាន់ស្មានថាបានបង្កើតការងារចំនួន៥៥.០០០ នៅពេលធ្វើការពិនិត្យ លើកម្រិតពេលប្រយោលច្រើនយ៉ាងពីវិស័យទេសចរណ៍ ។ វិស័យទេសចរណ៍នៅសៀមរាបគឺជាវិស័យដ៏សំខាន់សំរាប់ប្រទេស កម្ពុជាផងដែរ ពីព្រោះវិស័យនេះចូលរួមវិភាគប្រមាណស្ទើរតែ៤០ % នៃចំនួនរូបិយវត្ថុបរទេស ដែលចាំបាច់សំរាប់ការ នាំប្រេងចូលក្នុងប្រទេស នៅឆ្នាំ២០០៣ ។

២.២ ភាពខ្លាំង

បើប្រៀបធៀបជាមួយនឹងតំបន់ដទៃទៀតនៅក្នុងប្រទេស ស្រុកសៀមរាបមានចំណុចខ្លាំងបីដូចខាងក្រោម :

- ទី ១ : ប្រាសាទអង្គរគឺជាបេតិកភណ្ឌវប្បធម៌សំខាន់បំផុតរបស់ប្រទេស និងជាបេតិកភណ្ឌពិភពលោក ។
- ទី ២ : លទ្ធភាពងាយស្រួលក្នុងការធ្វើដំណើរតាមផ្លូវអាកាស ផ្លូវទឹក និងផ្លូវដី ។
- ទី ៣ : ដោយសារភាពខ្លាំងខាងលើ ស្រុកសៀមរាបបានទទួលការគាំទ្រខាងគោលនយោបាយពីរដ្ឋាភិបាលថ្នាក់ ជាតិ ។ ជាឧទាហរណ៍ អាជ្ញាធរអប្សរាគឺជាសេនាធិការដ៏ខ្លាំងរបស់រដ្ឋាភិបាលថ្នាក់ជាតិដែលមានតួនាទីការពារប្រាសាទអង្គរ និងផ្តល់ការគាំទ្រខាងបច្ចេកទេសសំរាប់ការអភិវឌ្ឍន៍ក្រុង និងតំបន់ ។ គ្មានស្រុក ឬខេត្តណាផ្សេងទៀតអាចប្រើ ប្រាស់អាជ្ញាធរថ្នាក់ជាតិក្នុងតំបន់ជាក់លាក់មួយ ដូចជា អាជ្ញាធរអប្សរានេះឡើយ ។

២.៣ បញ្ហា

ក្រៅពីភាពខ្លាំងទាំងឡាយខាងលើ ស្រុកសៀមរាបបានប្រឈមមុខទៅនឹងបញ្ហា ៦ ផ្សេងៗគ្នាដូចខាងក្រោម :

បញ្ហាទី ១ : ការពឹងផ្អែកហួសហេតុលើទេសចរណ៍ប្រមូលផ្តុំ/ទេសចរណ៍បរិមាណ

លក្ខណៈទេសចរណ៍នៅសៀមរាបគឺជាប្រភេទទេសចរណ៍ដែលមានការស្នាក់នៅរយៈពេលខ្លី ។ ភ្ញៀវទេសចរជា ច្រើនទស្សនាសៀមរាបជាក្រុម ដែលចំណាយពេលស្នាក់នៅសៀមរាបតែពីរ ឬបីថ្ងៃប៉ុណ្ណោះ ។ ភ្ញៀវទេសចរទាំងនោះ ទស្សនាសៀមរាបក្នុងរយៈពេលមួយកំណត់នៅរដូវប្រាំង ដែលមានគោលបំណងទស្សនារមណីយដ្ឋានអង្គរមួយគត់ ។ ភ្ញៀវ ទេសចរភាគច្រើនមិនមកទស្សនាសៀមរាបម្តងទៀតឡើយ ។ នេះគឺជាប្រភេទទេសចរណ៍ប្រមូលផ្តុំ ។ ប្រភេទទេសចរណ៍ ដូចនេះនាំមកនូវកំណើនបន្តកបរិស្ថាន ផ្តល់ផលប្រយោជន៍តិចតួចដល់មូលដ្ឋាន និងមានទំនាក់ទំនងស្តួចស្តើងជាមួយនឹង វប្បធម៌ក្នុងស្រុក ។ មូលហេតុមួយនៃមូលហេតុទាំងឡាយដែលនាំឱ្យមានប្រភេទទេសចរណ៍បែបនេះគឺបណ្តាលមកពី គ្មានកន្លែង និងសកម្មភាពទាក់ទាញច្រើន ក្រៅតែពីរមណីយដ្ឋានអង្គរ ។ ដូចនេះ ចាំបាច់បង្កើតឱ្យមានកន្លែងទាក់ទាញ ផ្សេងៗទៀតដើម្បីពង្រីកប្រភេទភ្ញៀវទេសចរ និងកែប្រែអាកប្បកិរិយានៃការស្នាក់នៅរយៈពេលខ្លីរបស់គេ ។

បញ្ហាទី ២ : ផលប្រយោជន៍តិចតួចដល់សេដ្ឋកិច្ចមូលដ្ឋាន

លក្ខណៈ នៃទេសចរណ៍បរិមាណដែលបានរៀបរាប់ខាងលើហាក់បីជាផ្តល់ផលប្រយោជន៍តិចតួចដល់សេដ្ឋកិច្ចមូលដ្ឋាន ។ ការចំណាយរបស់ភ្ញៀវអន្តរជាតិមានចំនួន៩៧ លានដុល្លារនៅឆ្នាំ ២០០៤ ដែលក្នុងនោះ ចំនួន៧០% ត្រូវបានគេប៉ាន់ស្មានថាបានរក្សាទុកក្នុងខេត្ត និងមានការប្រើប្រាស់ទំនិញ និងសេវាកម្មបន្ថែមនៅមូលដ្ឋានដោយគិតជាទឹកប្រាក់ចំនួន ៣៨លានដុល្លារ ។ មានសក្តានុពលផ្សេងៗទៀតដើម្បីបន្ថែមផលប្រយោជន៍ដល់មូលដ្ឋានតាមរយៈពង្រីកការចំណាយរបស់ភ្ញៀវទេសចរដោយផ្អែកលើការពង្រីកទេសចរណ៍ និងតាមរយៈការរក្សាទុកប្រាក់ចំណាយបានពីទេសចរណ៍នៅមូលដ្ឋាន ។

បញ្ហាទី ៣ : បរិស្ថាន និងសោភ័ណភាពក្រុងមិនល្អ

កំណើនទេសចរណ៍នាំមកនូវបញ្ហាដីធ្លី និងការអភិវឌ្ឍន៍សណ្ឋាគារ និងផ្ទះសំណាក់យ៉ាងរាលដាល និងគ្មានសណ្ឋាប់ធ្នាប់ ដែលការនេះអាចនាំឱ្យខាតដល់បរិយាកាសអង្គរ ។ ភ្ញៀវបុគ្គលសាមញ្ញម្នាក់ៗយល់ឃើញថា វិថីសំខាន់ៗក្នុងក្រុងពុំមានសុវត្ថិភាពគ្រប់គ្រាន់សំរាប់ដើរកំសាន្ត ។ ជាងនេះទៀត តាមការសិក្សាអង្កេតរបស់ក្រុមសិក្សាឱ្យដឹងថា ភ្ញៀវទេសចរដែលមានកំរិតចំណាយខ្ពស់មិនពេញចិត្តនឹងសុវត្ថិភាព និងភាពស្រស់ស្អាតរបស់ក្រុងទេ ។ ប្រការនេះគឺជាគំនាតដ៏ធំរវាងមណីយដ្ឋានអង្គរដ៏អស្ចារ្យ និងក្រុង ដែលមិនត្រូវឱ្យចង់ទស្សនា និងស្នាក់នៅ ។ ភ្ញៀវទេសចរជាច្រើននិយមត្រឡប់ចូលសណ្ឋាគារវិញ បន្ទាប់ពីទស្សនាមណីយដ្ឋានអង្គរ ។ ទេសចរណ៍គុណភាពមិនអាចមាននិរន្តរភាពឡើយ ប្រសិនបើគ្មានបរិយាកាសក្រុងប្រកបដោយគុណភាពខ្ពស់ ។ ភ្ញៀវទេសចរដែលមកទស្សនាសៀមរាបរំពឹងថានឹងបានឃើញមណីយដ្ឋានអង្គរដ៏អស្ចារ្យក្នុងព្រៃជ្រៅ ស្វែងយល់វប្បធម៌ និងប្រជាជនខ្មែរ ព្រមទាំងបានកំដរអារម្មណ៍ជាមួយនិងបរិយាកាសអង្គរដ៏អស្ចារ្យ បន្ទាប់ពីបានទស្សនារួច ។

បញ្ហាទី ៤ : ភាពមិនច្បាស់លាស់នៃនិរន្តរភាពបរិស្ថាន

ទី ១ : តំបន់កណ្តាលក្រុង ដែលជាតំបន់សណ្ឋាគារមានបញ្ហាជំនន់រ៉ាំរ៉ៃ សំរាមនៅតាមទីសាធារណៈ និងសំណល់រាវ ។ ទី ២ : និរន្តរភាពនៃធនធានធម្មជាតិមានលក្ខណៈមិនច្បាស់លាស់ ជាពិសេស ការពឹងផ្អែកយ៉ាងខ្លាំងលើទឹកស្អាតក្រោមដី អាចបង្កលទ្ធភាពគ្រោះថ្នាក់នៃការបាក់ស្រុតដី ។ ទាំងនេះគឺជាគ្រោះថ្នាក់រាមកំហែងដល់និរន្តរភាពនៃទេសចរណ៍ ។

បញ្ហាទី ៥ : កង្វះខាតហេដ្ឋារចនាសម្ព័ន្ធ

កំណើនយ៉ាងលឿននៃភ្ញៀវទេសចរបានបង្កើតជាបន្ទុកធ្ងន់ធ្ងរដល់ហេដ្ឋារចនាសម្ព័ន្ធមូលដ្ឋានដែលមានស្រាប់ ។ ភ្ញៀវទេសចរប្រើប្រាស់ និងបញ្ចេញចោលទឹក និងទំនិញផ្សេងៗច្រើនជាងប្រជាជនក្នុងស្រុកធម្មតាយ៉ាងលើសលប់ ។ ជាពិសេស នៅរដូវដែលមានភ្ញៀវទេសចរច្រើន តំរូវការរបស់ភ្ញៀវទេសចរបានបង្កើតជាសំពាធយ៉ាងខ្លាំងមកលើសមត្ថភាពនៃហេដ្ឋារចនាសម្ព័ន្ធបច្ចុប្បន្ន ដូចជា ការផ្គត់ផ្គង់ទឹក មធ្យោបាយដឹកជញ្ជូន និងអគ្គិសនី ។

បញ្ហាទី ៦ : សមត្ថភាពគ្រប់គ្រងការអភិវឌ្ឍន៍របស់មូលដ្ឋាននៅមានកំរិត

សមត្ថភាពកំណត់លើការងារអភិវឌ្ឍន៍កើតមាន ដោយសារកង្វះខាតនៃការសំរបសំរួល និងអភិបាលកិច្ចរបស់មូលដ្ឋាន ។ មូលដ្ឋានហិរញ្ញវត្ថុនៅមូលដ្ឋានមានភាពទន់ខ្សោយ ។ ក្រៅពីនេះ មូលដ្ឋានធនធានមនុស្សនៅថ្នាក់ខេត្ត និងស្រុកក៏មានភាពទន់ខ្សោយផងដែរ ជាពិសេស ការគ្រប់គ្រង និងត្រួតពិនិត្យតាមដានការងារសាធារណការ ការគ្រប់គ្រងដីធ្លីប្រព័ន្ធព័ត៌មាន និងការគ្រប់គ្រងថវិកា ។

ដោយផ្អែកលើការរៀបរាប់ខាងលើ ខាងក្រោមនេះគឺជាវេទនាសម្ព័ន្ធបញ្ជាទាំង ៦ ។

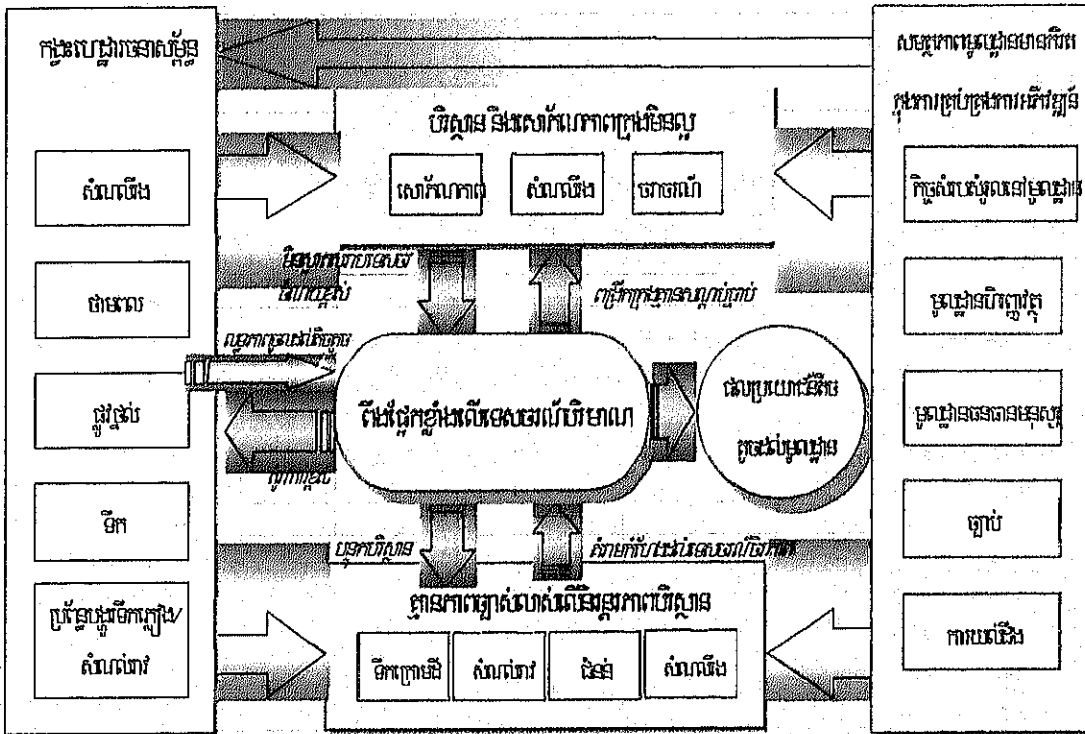

រូបទី ៤ : វេទនាសម្ព័ន្ធបញ្ជានៅសៀមរាប

៣. ចក្ខុវិស័យជាយុទ្ធសាស្ត្រ

“ចក្ខុវិស័យជាយុទ្ធសាស្ត្រ” គឺជារបៀបវារៈសាមញ្ញមួយសំរាប់ចែករំលែករវាងភាគីពាក់ព័ន្ធទាំងអស់។ ចក្ខុវិស័យជាយុទ្ធសាស្ត្រនេះគឺជាចំណងក្រុងសៀមរាប/អង្គរតាមរយៈគោលដៅ និងជាមតិសំរាប់នាំទៅសំរេចទិសដៅរបស់ក្រុង។ ចក្ខុវិស័យជាយុទ្ធសាស្ត្រនេះមានលើកឡើងអំពីគោលបំណង សេណារីយ៉ូ ក្រុងសៀមរាប/អង្គរនៅឆ្នាំ២០២០ និងយុទ្ធសាស្ត្រសំខាន់ៗទាំង៦ ។

៣.១ គោលបំណងនៃផែនការរយៈពេល

គោលបំណងផែនការរយៈពេលនេះគឺ ដើម្បីធ្វើឱ្យសំរេចការអភិវឌ្ឍន៍ក្រុងសៀមរាប/អង្គរប្រកបដោយនិរន្តរភាពរហូតដល់ឆ្នាំ២០២០ តាមរយៈវិធានការទាំងឡាយដូចខាងក្រោម :

- លើកកម្ពស់វិស័យសេវាសេវាភាពតាមវិធីមួយដែលមាននិរន្តរភាព
- លើកកម្ពស់ និងពង្រីកសេដ្ឋកិច្ចមូលដ្ឋាន ដោយផ្អែកលើវិស័យសេវាសេវាភាព
- អភិរក្ស និងកែលម្អអបរិស្ថាន និង
- ពង្រឹងហេដ្ឋារចនាសម្ព័ន្ធ និងរដ្ឋបាល ។

៣.២ សេណារីយ៉ូ

ដោយមានការគិតឃើញថា កំណើនទេសចរណ៍បែបគ្មាននិរន្តរភាពបច្ចុប្បន្ននឹងត្រូវកែសំរួល ដើម្បីឱ្យមានតុល្យភាព និងនិរន្តរភាពច្រើនឡើង សេណារីយ៉ូពីរខាងក្រោមត្រូវបានរៀបចំឡើងដោយធ្វើការយកចិត្តទុកដាក់ជាពិសេសទៅលើទំហំ និងទម្រង់ទេសចរណ៍សមស្រប។ ផ្អែកលើសេណារីយ៉ូទាំងពីរ ក្រុមសិក្សាបានព្យាយាមធ្វើការប៉ាន់ស្មានពីចំនួនភ្ញៀវទេសចរ និងចំនួនប្រជាជនក្នុងឆ្នាំ២០១២ និង២០២០។

- សេណារីយ៉ូ ក : សេណារីយ៉ូកំណើនតាមនិរន្តរភាព
- សេណារីយ៉ូ ខ : សេណារីយ៉ូកំណើនសមស្រប

ចំនួនភ្ញៀវទេសចរ

ចំនួនភ្ញៀវទេសចរត្រូវបានប៉ាន់ស្មានថានឹងកើនឡើងតាមការគិតទុករបស់ UNESCO-APSARA-AFD រហូតដល់ ឆ្នាំ២០១២ សំរាប់សេណារីយ៉ូទាំងពីរ។ តាមការប៉ាន់ស្មានសំរាប់សេណារីយ៉ូទាំងពីរ ក្រុមសិក្សាធ្វើការប៉ាន់ស្មានពីចំនួនភ្ញៀវ ទេសចរពីរប្រភេទក្រោយពីឆ្នាំ២០១២ ថា ចំនួនភ្ញៀវទេសចរនឹងប្រហែលជាមាននិរន្តរភាពតាមអត្រាកំណើនទេសចរណ៍ ដូចគ្នានឹងការសង្កេតនៅតាមតំបន់ទេសចរណ៍ប្រវត្តិសាស្ត្រនានាក្នុងតំបន់អាស៊ីអាគ្នេយ៍។ កំណើននេះអាចគណនាដោយ ប្រើអត្រាកំណើនជាភាគរយចំនួនលេខមួយខ្ទង់ ក្រោយពីមានអត្រាកំណើនជាភាគរយចំនួនលេខពីរខ្ទង់នៅពេលដំបូង។

តារាង ២ : កន្លែងទេសចរណ៍នៅតាមតំបន់ប្រវត្តិសាស្ត្រនៅអាស៊ីអាគ្នេយ៍ និងនៅសៀមរាប

តំបន់ប្រវត្តិសាស្ត្រសំខាន់ៗ នៅអាស៊ីអាគ្នេយ៍	ចំនួនប្រជាជន (១០០០)	ទេសចរអន្តរជាតិ (១០០០)	អត្រាចៀបនៃ ទេសចរ/ប្រ.ជ	អប្បបរមាកំណើន	
				១៥ ឆ្នាំមុន	៥ ឆ្នាំមុន
ឈូកខ្មែរ ប្រទេសថៃ	400	1.800	4,5	8,4%	7,8%
សុខុតវៃ ប្រទេសថៃ	590	208	0,4	0,7%	-8,2%
អាយុខ្យា ប្រទេសថៃ	150	988	6,6	8,0%	3,0%
បាបនីវ ប្រទេសឥណ្ឌូនេស៊ី	400	241	0,6	10,7%	-1,7%
មធ្យមភាគ	385	809	3,0	7,0%	0,2%
សៀមរាប 2004	139	561	4,0	53%*	38%
សេណារីយ៉ូ ក 2020	211	3.342	15,8	11,8%**	8,3%***
សេណារីយ៉ូ ខ 2020	211	2.007	9,5	9,0%**	3,6%***

* 7 ឆ្នាំមុន យោងតាមទិន្នន័យរកបាន
 ** 18 ឆ្នាំ (2005-2020)
 *** 10 ឆ្នាំ (2011-2020)

ចំនួនប្រជាជន

ការព្យាករណ៍ពីចំនួនប្រជាជនធ្វើឡើង ដោយផ្អែកទៅលើការបំបែកទិន្នន័យថ្នាក់ខេត្តស្តីពី "ការពិនិត្យឡើងវិញពី ការព្យាករណ៍ចំនួនប្រជាជនកម្ពុជាសំរាប់ឆ្នាំ២០០១-២០២១" ផ្អែកលើនិរន្តរភាពនៃការប្រែប្រួលរបាយប្រជាជននៅតាម ស្រុកក្នុងខេត្តសៀមរាប និងផ្អែកលើគោលនយោបាយរបស់រដ្ឋាភិបាល ដែលមិនអនុញ្ញាតឱ្យមានកំណើនប្រជាជនក្នុងតំបន់ ការពារទី១ និងទី២។

ការងារពិស័យទេសចរណ៍មួយចំនួនដែលអាចកើតមានពីការព្យាករណ៍នៃភ្ញៀវទេសចរត្រូវធ្វើ ដោយប្រជាជន ដែលរស់នៅក្រៅស្រុកសៀមរាប ប៉ុន្តែធ្វើដំណើរចូលស្រុកដើម្បីធ្វើការងារប្រចាំថ្ងៃ។

ក្រុមសិក្សាបានព្យាយាមធ្វើការប៉ាន់ស្មានត្រួសៗនូវតំរូវការប្រើប្រាស់ទឹក និងអគ្គិសនី របស់ប្រជាជនមូលដ្ឋាន និង ភ្ញៀវទេសចរ និងបន្តកម្មវិស្វកម្មដែលកើតចេញពីតំរូវការទាំងនោះដើម្បីវាយតម្លៃពីលទ្ធផលនៃសេណារីយ៉ូទាំងពីរដូចមាន

បង្ហាញក្នុងតារាងខាងក្រោម ។

តារាង ៣ : ការប្រៀបធៀបសេណារីយ៉ូទាំងពីរ

សូចនាករ	សេណារីយ៉ូ (ក) : ការប្រៀបធៀបសេណារីយ៉ូកំណើនទាប			សេណារីយ៉ូ (ខ) : ការប្រៀបធៀបសេណារីយ៉ូកំណើនខ្ពស់		
	ឆ្នាំចុះផ្សាយ	2012	2020	2012	2020	
ចំនួនប្រជាជនក្នុងស្រុក (1000 នាក់)	139	171	211	171	211	
ប្រ.ជ ធ្វើដំណើរចូលស្រុកដើម្បីធ្វើការងារ (1000 នាក់)	16	44	100	39	65	
ចំនួនភ្ញៀវទេសចរ (1000 នាក់/ឆ្នាំ)	សរុប	858	2.324	4.331	2.220	2.802
	អន្តរជាតិ	561	1.709	3.343	1.648	2.007
	ក្នុងស្រុក	297	614	988	572	795
ការប្រើប្រាស់ទឹកដោយរដ្ឋមានភ្ញៀវច្រើន (1000ម ³ /ថ្ងៃ)	9,0	20	34	19	28	
ការប្រើប្រាស់ទឹកដោយប្រជាជន (1000ម ³ /ថ្ងៃ)	33	72	117	61	74	
សីលាសកម្រិត (BOD: ក.ក្រ/ថ្ងៃ)	6.364	8.199	10.663	8.172	10.141	
ការប្រើប្រាស់បរិស្ថាន (1000ម ³ /ថ្ងៃ)	7,0	10	24	9	18	
បរិមាណសំណល់រឹង (តោន/ថ្ងៃ)	99	177	323	176	295	
SOX ((តោន/ឆ្នាំ)	35	94	162	77	97	
កម្រិតសំណល់រឹងសរុប (តោន/ឆ្នាំ)	172		1.023		771 (1.243*)	

* តួលេខនៅក្នុងរង្វង់ក្រចកបញ្ជាក់ពីកម្រិតសំណល់រឹងសរុបដែលមានស្រាប់ មិនទាន់បានដកចេញទេ

ប្រភព : ក្រុមសិក្សា

គំរូការប្រែប្រួលចរន្ត និងគ្រឿងប្រាស់ ដូចជា ទឹក ភ្លើង និងបន្ទុកបរិស្ថានក្នុងសេណារីយ៉ូកំណើនទាបមានចំនួនតិចជាងសេណារីយ៉ូកំណើនខ្ពស់តាមនិន្នាការ ប៉ុន្តែសេណារីយ៉ូ ខ នេះផ្តល់ផលប្រយោជន៍សេដ្ឋកិច្ចតិចជាងសេណារីយ៉ូ ក ។ ផ្ទុយទៅវិញ សេណារីយ៉ូ ខ នឹងផ្តល់ផលប្រយោជន៍សេដ្ឋកិច្ចច្រើនលើសលប់ ប្រសិនបើសមាសភាពភ្ញៀវទេសចរជាភ្ញៀវទេសចរបុគ្គល និងភ្ញៀវទេសចរដែលមានកំរិតចំណាយខ្ពស់ ។

ការប្រៀបធៀបនេះបានធ្វើឡើងដោយគិតត្រូវសំខាន់ទៅលើសេដ្ឋកិច្ចជាតិ សេដ្ឋកិច្ចតំបន់ បញ្ហាបរិស្ថាន និងទេសចរណ៍ ។ បើពិនិត្យទៅលើគំនិតទាំងឡាយដូចមានបង្ហាញក្នុងតារាងខាងក្រោម សេណារីយ៉ូកំណើនទាបមានផលប្រយោជន៍យ៉ាងច្រើន ។ ដូចនេះ ក្រុមសិក្សាបានស្នើឱ្យជ្រើសរើសសេណារីយ៉ូកំណើនទាបសំរាប់ការអភិវឌ្ឍន៍ស្រុកសៀមរាបប្រកបដោយនិរន្តរភាព ។

តារាង ៤ : ការវាយតម្លៃសេណារីយ៉ូពីរ

វិស័យ	សេណារីយ៉ូ ក	សេណារីយ៉ូ ខ
សេដ្ឋកិច្ចជាតិ	ចូលរួមចំណែកយ៉ាងច្រើនដល់ការកំណើនសេដ្ឋកិច្ចជាតិ	ចូលរួមចំណែកយ៉ាងច្រើនដល់ការកំណើនសេដ្ឋកិច្ចជាតិ
សេដ្ឋកិច្ចតំបន់	កំណើនខ្ពស់ ប៉ុន្តែមិនប្រសើរ	កំណើនខ្ពស់ ហើយប្រសើរ
បរិស្ថាន	លំបាក គ្រប់គ្រង	អាចគ្រប់គ្រងបាន
គុណភាពទេសចរណ៍	អាចធ្លាក់ចុះ	អាចគ្រប់គ្រងបាន
ភាពប្រាកដប្រជា	គ្មានភាពប្រាកដប្រជា (បើយោងតាមនិន្នាការពីអតីតកាលនៃតំបន់ទេសចរណ៍នៅអាស៊ីអាគ្នេយ៍)	ប្រាកដប្រជា

៣.៣ ក្រុងសៀមរាប/អង្គរ ឆ្នាំ២០២០

ការបង្កើតឱ្យមានចក្ខុវិស័យមួយគឺជាការចាំបាច់ ដែលស្ថាប័នរដ្ឋាភិបាល ផ្នែកជំនួញ និងសហគមន៍មូលដ្ឋានអាច ចែករំលែកចំណេះដឹងរួមមួយ ដើម្បីធ្វើឱ្យក្រុងសៀមរាប/អង្គរមានតម្លៃ និងមានការទាក់ទាញដល់ភ្ញៀវទេសចរ រួមមាន ទាំងការស្នាក់នៅ ការទស្សនាកំសាន្ត និងការវិលត្រឡប់មកទស្សនាម្តងទៀត។ អាស្រ័យហេតុនេះ ចក្ខុវិស័យដែលបាន បង្កើតឡើងនោះគួរតែជាយុទ្ធសាស្ត្រមួយ ដើម្បីលើកទឹកចិត្តគ្រប់ភាគីទាំងអស់ គិតពិចារណា និងធ្វើការងាររួមគ្នាយូរ អង្វែង។

ដូចនេះ យើងបង្កើតចក្ខុវិស័យមួយសំរាប់ក្រុងសៀមរាប/អង្គរនៅឆ្នាំ២០២០ ដែលមានខ្លឹមសារដូចខាង ក្រោម :

“ក្រុងទេសចរណ៍ដ៏ល្អ និងមានតែមួយគត់ដោយផ្អែកលើប្រវត្តិសាស្ត្រ សិល្បៈ វប្បធម៌ និងលក្ខណៈខ្មែរ”។
ដោយឈរលើទស្សនៈនេះ ក្រុងសៀមរាប/អង្គរនឹងត្រូវមានលក្ខណសម្បត្តិដូចតទៅ :

១. ក្រុងទេសចរណ៍គុណភាពមួយ ដែលភ្ញៀវទេសចរអាចមានអារម្មណ៍ជិតស្និទ្ធនៅនឹងវប្បធម៌ ប្រវត្តិសាស្ត្រ និងសិល្បៈ ខ្មែរ។

សៀមរាបនឹងត្រូវកែប្រែឱ្យទៅជាកន្លែងមួយដែលភ្ញៀវទេសចរផ្សេងៗធ្វើការស្នាក់នៅយូរ និងទស្សនាកន្លែងប្រវត្តិ សាស្ត្រច្រើនកន្លែងគ្រប់រដូវកាល។ តាមរយៈការទស្សនាកំសាន្តគ្រប់រដូវកាលនេះ ស្រុកសៀមរាបអាចកាត់បន្ថយកំរិត ឡើងចុះខុសគ្នាខ្លាំងនៃចំនួនភ្ញៀវទេសចរនៅតាមរដូវកាល និងធានាឱ្យមាននិរន្តរភាពទេសចរណ៍។ ពេលនោះ សៀមរាប នឹងក្លាយជាមជ្ឈមណ្ឌលសេដ្ឋកិច្ចតំបន់។ នៅក្នុងក្រុងទេសចរណ៍គុណភាព :

- ភ្ញៀវទេសចរចរទេសប្រមាណជាពីរលាននាក់នឹងមកទស្សនាទីនេះ ហើយភ្ញៀវភាគច្រើនស្នាក់នៅច្រើនថ្ងៃជារៀង រាល់ឆ្នាំ
- ភ្ញៀវទេសចរនឹងមិនត្រឹមតែជាភ្ញៀវធ្វើដំណើរកំសាន្តជាក្រុម និងភ្ញៀវដើរកំសាន្តគ្មានផែនការច្បាស់លាស់ប៉ុណ្ណោះទេ ប៉ុន្តែក៏មានភ្ញៀវធ្វើដំណើរជាបុគ្គល ជាគ្រួសារ និងជាភ្ញៀវដែលមានកំរិតចំណាយខ្ពស់ផងដែរ
- ភ្ញៀវដែលស្នាក់នៅច្រើនថ្ងៃ ប្រហែលជាអាចមកទស្សនាម្តងទៀត ដោយមានបំណងស្វែងយល់បន្ថែមទៀតអំពី ប្រវត្តិសាស្ត្រ និងវប្បធម៌ខ្មែរ
- ភ្ញៀវទេសចរនឹងទទួលបានអារម្មណ៍រីករាយជាមួយបរិយាកាសក្រុង តាមរយៈការបរិភោគ ការទិញទំនិញ និងការសំរាក កំសាន្ត។ ការនេះនឹងធ្វើឱ្យប្រជាជននៅមូលដ្ឋានច្រើននាក់ទទួលបានផលប្រយោជន៍សេដ្ឋកិច្ចពីវិស័យទេសចរណ៍។

២. ក្រុងដែលមានចំនួនមនុស្សសមរម្យ សមស្របទៅនឹងបរិយាកាសអង្គរ

ក្រុងសៀមរាបគឺជាមូលដ្ឋានរួមសំរាប់ភ្ញៀវទេសចរទស្សនាកំសាន្តរមណីយដ្ឋានអង្គរ។ វាជាក្រុងមានពណ៌បែបតង និងជាក្រុងស្ថិតក្នុងបរិយាកាសអង្គរ។ ក្រុងទាំងមូលត្រូវតែមានសុវត្ថិភាព ស្អាត ងាយស្រួលធ្វើដំណើរ និងមានផាសុកភាព សំរាប់ការស្នាក់នៅរបស់ភ្ញៀវទេសចរ និងការរស់នៅរបស់ប្រជាជនក្នុងស្រុក។ ក្រុងដែលមានប្រជាជនសមស្រប :

- ប្រជាជនចំនួន ២១០.០០០ នាក់នឹងរស់នៅក្នុងក្រុង។ ជាងនេះទៀត ប្រជាជនប្រមាណជា ៦៥.០០០ នាក់មកពី

ស្រុកផ្សេងៗជុំវិញក្រុងនឹងធ្វើដំណើរចូលក្រុងរៀងរាល់ថ្ងៃដើម្បីបំរើការក្នុងវិស័យទេសចរណ៍ និងសកម្មភាពផ្សេងៗទៀត ដោយមិនបណ្តាលឱ្យមានការពង្រីកការតាំងទីលំនៅដែលប្រាសចាកពីតំបន់ការឡើយ

- សកម្មភាពក្រុងនឹងត្រូវតែមានលក្ខណៈសមស្របទៅនឹងសេវាកម្ម និងទឹកភ្លើងសាធារណៈ
- តំបន់តាំងទីលំនៅថ្មីត្រូវតែមានទំហំធំបំផុតគឺ ៤.២៤១ ហិកតា ឬពងផងធំជាងទំហំបច្ចុប្បន្ន។ តំបន់នោះមិនត្រូវបង្កើតឡើងក្នុងតំបន់ប្រវត្តិសាស្ត្រ កសិកម្ម ពាណិជ្ជកម្ម ឬតំបន់ងាយលិចទឹក និងជុំវិញឱ្យមានការពង្រីកក្រុងទៅទិសអាគ្នេយ៍
- មជ្ឈមណ្ឌលក្រុងនឹងមានសុវត្ថិភាព ស្អាត និងផាសុកភាព ដើម្បីឱ្យក្រុងក្លាយជាកន្លែងទេសចរណ៍ដ៏សំខាន់របស់ក្រុង
- នឹងត្រូវរក្សា និងពង្រីកសកម្មភាពកំសាន្ត និងបរិយាកាសរមណីយដ្ឋានអង្គរនៅមុនពេលថ្ងៃលិច និងពេលថ្ងៃលិចសំរាប់ភ្ញៀវទេសចរ និងប្រជាជនមូលដ្ឋាន ពោលគឺកំសាន្តក្នុងព្រៃ និងតាមទិដ្ឋភាពថ្ងៃលិចដ៏អស្ចារ្យ ។

៣. ទីក្រុងដែលមានការយកចិត្តទុកដាក់ដល់បរិស្ថាន

រដ្ឋសម័យអង្គរមានឈ្មោះល្បីល្បាញខាងការប្រើប្រាស់ធនធានដោយនិរន្តរភាព។ ដោយសិក្សាពីភាពវៃឆ្លាតពីការអភិវឌ្ឍន៍ប្រកបដោយនិរន្តរភាពនេះ សៀមរាប ដែលជាក្រុងយកចិត្តទុកដាក់លើបរិស្ថាន នឹងត្រូវ :

- ការពារបរិស្ថានក្រុងពីផលប៉ះពាល់អវិជ្ជមានដែលបណ្តាលមកពីទេសចរណ៍តំហុក និងការពង្រីកក្រុង
- សន្សំ និងកែច្នៃឡើងវិញនូវធនធាន និងថាមពលដើម្បីធ្វើឱ្យក្រុងមាននិរន្តរភាពខាងបរិស្ថាន
- ធ្វើឱ្យក្រុងមានលក្ខណៈស៊ីចង្វាក់គ្នាទៅនឹងលក្ខណៈ និងបេតិកភណ្ឌអង្គរ និង
- ធ្វើឱ្យក្លាយជាក្រុងកំរូមួយក្នុងប្រទេសកម្ពុជា។

ក្រុងដូចនេះគឺជាក្រុងមាននិរន្តរភាព។ សៀមរាបមិនត្រឹមតែជាក្រុងមាននិរន្តរភាពប៉ុណ្ណោះទេ តែថែមទាំងធ្វើការឆ្លុះបញ្ចាំងពីគតិបណ្ឌិតសម័យអង្គរលើការអភិវឌ្ឍន៍ប្រកបដោយនិរន្តរភាព វប្បធម៌សម្បូរបែប និងការចូលរួមរបស់ប្រជាជនក្នុងសតវត្សរ៍ទី២១។ ក្រុងមិនត្រឹមតែជាកន្លែងដែលមានប្រាសាទប៉ុណ្ណោះទេ ប៉ុន្តែជាប្រភពនៃព្រលឹងសកលដែលកំពុងត្រូវបានផ្សព្វផ្សាយទៅកាន់តំបន់ផ្សេងៗទៀតនៃសកលលោក។ សៀមរាបគឺជាក្រុង ដែលមានការទាក់ទាញខាងវប្បធម៌ខ្លាំងបំផុតនៅអាស៊ីអាគ្នេយ៍ផងដែរ។

៣.៤ យុទ្ធសាស្ត្រ

រហូតដល់ឆ្នាំ២០២០ យើងស្នើឡើងនូវយុទ្ធសាស្ត្រ៦ ដូចមានបង្ហាញក្នុងរូបទី៥។ យុទ្ធសាស្ត្រទី១ និងទី២គឺជាចលករជុំវិញសេដ្ឋកិច្ចស្រុកសៀមរាប។ យុទ្ធសាស្ត្រទី៣ និងទី៤ត្រូវបានស្នើឡើងដើម្បីរៀបចំមូលដ្ឋានគ្រឹះមួយសំរាប់ការអភិវឌ្ឍន៍សៀមរាបប្រកបដោយនិរន្តរភាព។ ដើម្បីធ្វើឱ្យមានប្រសិទ្ធភាព ដូចនេះ សៀមរាបត្រូវពង្រឹងហេដ្ឋារចនាសម្ព័ន្ធរូបវន្ត និងស្ថាប័នតាមរយៈយុទ្ធសាស្ត្រទី៥ និងទី៦។

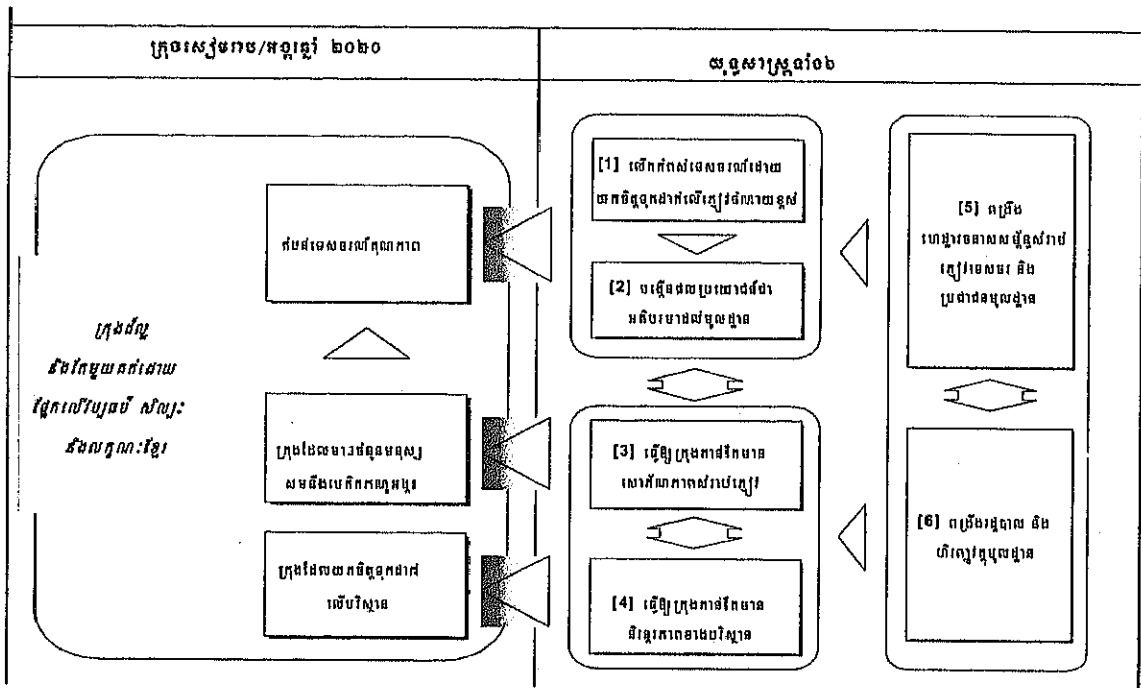

ប្រភព : ក្រុមសិក្សា

រូបទី ៥ : យុទ្ធសាស្ត្រសំរាប់សៀមរាប/អង្គរ ឆ្នាំ២០២០

យុទ្ធសាស្ត្រទី ១ : ការលើកកំពស់វិស័យទេសចរណ៍ដោយយកចិត្តទុកដាក់លើភ្ញៀវទេសចរដែលមានកំរិតចំណាយខ្ពស់

លក្ខណៈទេសចរណ៍បច្ចុប្បន្ននៅសៀមរាបគឺជាទេសចរណ៍ប្រមូលផ្តុំស្នាក់នៅរយៈពេលខ្លី ដែលទេសចរណ៍ប្រភេទនេះបង្កកំណើនបន្តកម្រិតវិនិយោគ ផ្តល់ផលប្រយោជន៍តិចតួចដល់សេដ្ឋកិច្ចមូលដ្ឋាន និងមានទំនាក់ទំនងផ្ទាល់តិចតួចជាមួយនឹងវប្បធម៌ក្នុងស្រុក។ វិធីសាស្ត្រដ៏ចាំបាច់សំរាប់ក្រុងសៀមរាប/អង្គរ ឆ្នាំ ២០២០ គឺត្រូវបង្កើតទិសដៅសេដ្ឋកិច្ចវិជ្ជមានរបស់ទេសចរណ៍ទៅលើសេដ្ឋកិច្ចតំបន់ឱ្យដល់កំរិតអតិបរមា និងត្រូវកំណត់បន្ទុកបរិស្ថានឱ្យនៅក្នុងកំរិតមួយសមស្រប។

នៅពេលទទួលបានជោគជ័យលើការ "ការទាក់ទាញភ្ញៀវដែលមានកំរិតចំណាយខ្ពស់"នោះ សៀមរាបនឹងក្លាយជាកន្លែងទេសចរណ៍ដែលមានការទាក់ទាញមិនត្រឹមតែភ្ញៀវទេសចរដែលមានការចំណាយខ្ពស់ប៉ុណ្ណោះទេ ថែមទាំងប្រភេទទេសចរណ៍ផ្សេងៗទៀត។ វិធីសាស្ត្រនេះត្រូវផ្សារភ្ជាប់ជាមួយនឹងការបង្កើនបរិមាណនៃការប្រើប្រាស់ផលិតផល និងសេវាកម្មក្នុងស្រុកផ្សេងៗរបស់ភ្ញៀវទេសចរម្នាក់ៗ កាត់បន្ថយចំនួនភ្ញៀវទេសចរនៅរដូវមានភ្ញៀវទេសចរច្រើន និងពង្រីករយៈពេលនៃការស្នាក់នៅរបស់ភ្ញៀវទេសចរទាំងនោះ ប៉ុន្តែត្រូវមានវិធានការទប់ស្កាត់មិនឱ្យមានវិនិយោគផ្សេងៗ និងការដើរកំសាន្តជារបៀបទេសចរណ៍ប្រមូលផ្តុំ។ ភ្ញៀវទេសចរបុគ្គល ដែលស្នាក់នៅក្នុងសណ្ឋាគារផ្កាយ៤ ឬខ្ពស់ជាងនេះមានបំណងស្នាក់នៅយូរ និងចំណាយច្រើន។ ទោះជាយ៉ាងនេះក៏ដោយ នាពេលបច្ចុប្បន្ន ភ្ញៀវទេសចរមួយផ្នែកធំគឺជាទេសចរដើរកំសាន្តជាក្រុម និងស្នាក់នៅក្នុងសណ្ឋាគារផ្កាយបីចុះក្រោម។ ភ្ញៀវទេសចរទាំងនោះជ្រើសរើសយកប្រាសាទអង្គរជាទិសដៅកំសាន្តតែមួយគត់ ដែលការនេះនាំឱ្យមានការស្ទុះ និងអាចនាំឱ្យបាក់បែកដល់បេតិកភណ្ឌនេះ។

ដើម្បីទាក់ទាញភ្ញៀវទេសចរដែលមានការចំណាយច្រើន ចាំបាច់ត្រូវបំពេញចន្លោះរវាងទាតើភ្ញៀវទេសចរទាំងនោះត្រូវការអ្វី ហើយតើក្រុងសៀមរាប/អង្គរអាចផ្តល់អ្វីខ្លះដល់ពួកគេ។ ភ្ញៀវទេសចរដែលមានការចំណាយច្រើនទាំងនោះមិនត្រឹមតែចង់មើលប្រាសាទអង្គរតែមួយមុខប៉ុណ្ណោះទេ តែពួកគេចង់ដឹង និងស្វែងយល់ពីប្រជាជនមូលដ្ឋាន វិកាយ

និងវប្បធម៌ ព្រមទាំងកំសាន្តក្នុងក្រុង។ ជាងនេះទៀត ពួកគេមានការ យកចិត្តទុកដាក់ខ្លាំងទៅលើបញ្ហាបរិស្ថាន និង មានចិត្តរំភើបរីករាយ ប្រសិនបើការចំណាយទាំងឡាយរបស់គេជួយដល់ការ លើកកម្ពស់ជីវភាពរបស់ប្រជាជននៅ មូលដ្ឋាន និងកិច្ចអភិរក្សវប្បធម៌ខ្មែរ។ ការទាក់ទាញ និងការលើកកម្ពស់កន្លែង និងសកម្មភាពទាក់ទាញក្រៅពី រមណីយដ្ឋានអង្គរគឺជាការចាំបាច់ ដើម្បីបំពេញចន្លោះខ្វះខាតនេះ ។

- ផែនការ និងការគ្រប់គ្រងរួមនៃតំបន់ប្រាសាទអង្គរសំខាន់ៗ ដូចជា ទំហំនៃកន្លែងចត ច្បាប់ចរាចរណ៍ ការឆ្លងកាត់ ផ្នែកខាងក្នុងប្រាសាទ រមណីយដ្ឋានផ្សេងៗ និងហាងទំនិញ
- កន្លែង និងសកម្មភាពទាក់ទាញផ្សេងៗទៀត ក្រៅពីប្រាសាទអង្គរមាន :
 - សុវត្ថិភាព អនាម័យ និងវិទិល្អៗក្នុងក្រុង ដែលអាចឱ្យភ្ញៀវទេសចរដើរកំសាន្តក្នុងក្រុង ការទិញទំនិញក្នុង ផ្សារ និងបរិភោគអាហារក្នុងបរិយាកាសរីករាយ និងទិដ្ឋភាពក្រុង
 - បរិស្ថានធម្មជាតិមានលក្ខណៈដោយឡែកពិសេសសំរាប់ខេត្តសៀមរាប បឹងទន្លេសាប និងជាពិសេសភ្នំតូលេន
 - មានទំនាក់ទំនងទៅវិញទៅមកជាមួយនឹងជីវភាពរស់នៅ និងវប្បធម៌របស់ប្រជាជនខ្មែរ តាមរយៈដំណើរ កំសាន្តនៅតាមភូមិធានា

● ការលើកកម្ពស់តំបន់វប្បធម៌ និងការអភិវឌ្ឍន៍ផ្លូវសំរាប់ឱ្យភ្ញៀវទេសចរធ្វើដំណើរកំសាន្តនៅតាមតំបន់វប្បធម៌ និងការប្រមូលផ្តុំធនធានវប្បធម៌សំខាន់ៗ ដូចជាពិធីបុណ្យ លំនៅដ្ឋានជនជាតិដើម និងទំនៀមទំលាប់នៅមូលដ្ឋាន

● កែលម្អសេវាកម្មទេសចរណ៍ រួមមានការរៀបចំព័ត៌មានសំរាប់ភ្ញៀវទេសចរ មធ្យោបាយដឹកជញ្ជូនក្នុងស្រុក និងការនាំភ្ញៀវ

● ការពង្រឹងទីផ្សារ និងលើកកម្ពស់វិស័យទេសចរណ៍ ។
យុទ្ធសាស្ត្រទី ២ : លើកកម្ពស់ផលប្រយោជន៍មូលដ្ឋានតាមរយៈទេសចរណ៍ឱ្យដល់កំរិតអតិបរមា
ការកែប្រែទៅរកទេសចរណ៍ដែលមានតុល្យភាពនឹងមិនត្រឹមតែជួយលើកកម្ពស់ដល់ឧស្សាហកម្មទេសចរណ៍

ប៉ុណ្ណោះទេ តែថែមទាំងជួយដល់សកម្មភាពសេដ្ឋកិច្ចមូលដ្ឋានផ្សេងៗទៀត។ ជាពិសេស ភ្ញៀវទេសចរមកកំសាន្តជាបុគ្គល នាំមកនូវផលប្រយោជន៍សេដ្ឋកិច្ចច្រើនជាងទេសចរជាក្រុម។ ការជំរុញឱ្យមានផលប្រយោជន៍វិស័យទេសចរណ៍ដល់ ប្រជាជនមូលដ្ឋានកាន់តែច្រើន គឺជាការចាំបាច់ ។

● យុទ្ធសាស្ត្រមួយដែលអាចនាំឱ្យទៅរកភាពជោគជ័យបានគឺការផ្សព្វផ្សាយផលិតផលផ្សេងៗក្រោមផ្លាកពាណិជ្ជកម្ម "អង្គរ" ។ ក្រុងសៀមរាបអាចទទួលបានផលប្រយោជន៍ពីផលិតផលកាន់តែច្រើនឡើង ប្រសិនបើអ្នកជំនួញក្នុង ស្រុក និងកសិករទទួលបានជោគជ័យក្នុងការលើកកម្ពស់ និងលក់ផលិតផលរបស់គេ ជាពិសេសទៅឱ្យភ្ញៀវទេសចរ ដែលមានការចំណាយខ្ពស់

● ជាពិសេស តំបន់ជនបទទំនាក់ទំនងជាមួយនឹងឧស្សាហកម្មទេសចរណ៍ឡើយ ដែលជាហេតុធ្វើ ឱ្យឧស្សាហកម្មនេះផ្តល់ផលប្រយោជន៍តិចតួចដល់សេដ្ឋកិច្ចមូលដ្ឋាន។ វិធីសាស្ត្រមួយទៀតគឺត្រូវធ្វើសមាហរ-

ណកម្មសេដ្ឋកិច្ចជនបទទៅក្នុងវិស័យទេសចរណ៍ដោយផ្អែកលើវិធានការពីរយ៉ាងគឺការលើកកម្ពស់ទំនិញសហគមន៍
តាមរយៈភូមិមួយ ផលិតផលមួយដើម្បីផ្តល់ផលប្រយោជន៍ពីទេសចរណ៍ជាអតិបរមានាមួយឆ្នាំបំប៉នជនបទ និងការ
បង្កើតភូមិផលិតកម្មដើម្បីបំពេញវិស័យទេសចរណ៍តាមផ្លូវកំសាន្ត ។

យុទ្ធសាស្ត្រទី ៣ : ការធ្វើឱ្យក្រុងកាន់តែមានការទាក់ទាញសំរាប់ភ្ញៀវទេសចរ

តាមទស្សនៈបង្កើតក្រុងឱ្យស៊ីសង្វាក់គ្នាទៅនឹងបរិយាកាសអង្គរ ដែលមានចំនួនមនុស្សសមស្រប និងជាមូលដ្ឋាននៃ
ទេសចរណ៍ដោយផ្អែកលើបេតិកភណ្ឌអង្គរដ៏យូរលង់ " ការធ្វើឱ្យក្រុងកាន់តែមានការទាក់ទាញសំរាប់ភ្ញៀវទេសចរ" ត្រូវបាន
ស្នើឡើងជាយុទ្ធសាស្ត្រមួយ ។ យុទ្ធសាស្ត្រមានចំណុចទាំងឡាយដូចខាងក្រោម :

- ការពង្រីកក្រុងគួរតែមានការរៀបចំត្រឹមត្រូវ ដើម្បីបង្កើតក្រុងទំនើបមួយ ។ មិនគួរជំរុញឱ្យមានការសាងសង់
សណ្ឋាគារនៅគ្រប់ទីកន្លែងនោះទេ ។
- ដើម្បីធ្វើឱ្យសំរេចសកម្មភាពទាំងអស់ខាងលើ ភារកិច្ចដ៏ចាំបាច់បំផុតមួយគឺត្រូវបង្កើតក្របខ័ណ្ឌសកម្មភាពដែល
មានភាពប្រាកដប្រជា តម្លាភាព និងភាពរឹងមាំសំរាប់ធ្វើផែនការក្រុង ។ ត្រូវពង្រឹងសមត្ថភាពធ្វើផែនការក្រុង ។
ការអភិវឌ្ឍន៍បណ្តាញផ្លូវថ្នល់ និងប្រព័ន្ធបង្ហូរទឹកជាមុនគឺជាវិធានមួយក្នុងចំណោមវិធានទាំងឡាយ ដើម្បីតំរូវទិស
នៃការពង្រីកក្រុងដែរ ។
- មជ្ឈមណ្ឌលក្រុងនៅតាមស្ទឹងសៀមរាបគួរតែកែលម្អឱ្យដល់កិត្តិយសបរមា ។ ស្ទឹងនេះគឺជាច្រក យុទ្ធសាស្ត្រមួយ
ក្នុងការលើកកម្ពស់ការទាក់ទាញភ្ញៀវទេសចរក្នុងតំបន់ក្រុងឱ្យមានភាពរស់រវើក ។

យុទ្ធសាស្ត្រទី ៤ : ការធ្វើឱ្យក្រុងកាន់តែមាននិរន្តរភាពខាងបរិស្ថាន

រួមផ្សំជាមួយនឹងការទាក់ទាញរបស់ក្រុង និរន្តរភាពបរិស្ថានគឺជាកត្តាចាំបាច់ក្នុងការធ្វើឱ្យវិស័យទេសចរណ៍
កាន់តែមានគុណភាព ។ តាមរយៈការសិក្សាពីគតិបណ្ឌិតបុរាណអំពីការប្រើប្រាស់ធនធាន ត្រូវមានទិសដៅធ្វើឱ្យសៀម
រាបក្លាយជាក្រុងដែលមាននិរន្តរភាពខាងបរិស្ថាន ដែលការនេះនឹងអាចផ្តល់តម្លៃបន្ថែមដល់តំបន់ទេសចរណ៍ ។

ទី១ : សៀមរាបត្រូវតែការពារបរិស្ថានក្រុងពីផលប៉ះពាល់អវិជ្ជមានដែលបណ្តាលមកពីទេសចរណ៍តំបុក និងការ
ពង្រីកក្រុង ។ ផលប៉ះពាល់អវិជ្ជមានទាំងនោះមានការបំពុលទឹកដោយសារសំណល់រាវ ការបំពុលខ្យល់ដោយសារកំណើន
យានយន្ត និងម៉ាស៊ីនភ្លើង និងសំណល់រឹង ។ ការបំពុលទាំងនេះធ្វើឱ្យធ្លាក់ចុះនូវទិដ្ឋភាពទេសភាព និងស្ថានភាព អនាម័យ
ដែលជាផ្នែកដ៏សំខាន់នៃបរិយាកាសទេសចរណ៍ ។ តំរូវការអប្បបរមានៃទីក្រុងទេសចរណ៍ដែលមានលក្ខណៈប្រកួតប្រជែង
ជានិរន្តរជាតិគឺភាពស្អាតនៅតាមទីកន្លែងសាធារណៈ ដូចជាផ្លូវថ្នល់ និងស្ទឹង ។ ការមានប្រព័ន្ធបង្ហូរទឹកភ្លៀង និង សំណល់រាវ
និងការគ្រប់គ្រងសំណល់ល្អគឺជាការចាំបាច់ ។ ក្រុងគួរតែមាននិរន្តរភាពលើមូលដ្ឋានបរិស្ថានធម្មជាតិ ជាពិសេសធនធានទឹក ។
មុននឹងធ្វើប្រព្រឹត្តិកម្មទឹក គួរធ្វើឱ្យមាននិរន្តរភាពបរិស្ថានដោយការកាត់បន្ថយបន្ទុកបរិស្ថាន តាមរយៈការខិតខំប្រឹងប្រែង
ជាប្រចាំដើម្បីលើកកម្ពស់ការយល់ដឹងរបស់ប្រជាជន និងការអនុវត្តន៍ច្បាប់ឱ្យបានតឹងរឹង ។ បើអាចធ្វើបាន យើងសំណូមព
ឱ្យមានការកាត់បន្ថយបន្ទុកបរិស្ថានមកនៅត្រឹម១០ % ក្នុងអំឡុងពេល១៥ ឆ្នាំខាងមុខ ។

ទី២ : សៀមរាបត្រូវតែមានភាពលក់លក់សមស្របទៅនឹងបេតិកភណ្ឌអង្គរ និងធម្មជាតិជុំវិញ ។ ត្រូវតែការពារ
សៀមរាបពីផលប៉ះពាល់អវិជ្ជមាន និងត្រូវតែបញ្ចៀសតំបន់បេតិកភណ្ឌទាំងនោះឱ្យផុតពីគ្រោះថ្នាក់នៃការបាក់ស្រុតដី

កំណើនយានយន្តយ៉ាងគំហុកនៅតំបន់ឧទ្យាន និងការប្រមូលផ្តុំភ្ញៀវទេសចរច្រើនហួសហេតុនៅតាមតំបន់អង្គរវត្ត ។ ជាពិសេស ប្រជាជននៅក្នុងតំបន់ការពារទី១ និងទី២ត្រូវតែអាចរស់នៅបានជាមួយនឹងបេតិកភណ្ឌអង្គរ ។

ដោយយកចិត្តទុកដាក់ទៅលើវិធីនានាក្នុងក្រុង និងរមណីយដ្ឋានបេតិកភណ្ឌអង្គរ ក្រុងសៀមរាប/អង្គរគួរតែ :

- បង្កើតអង្គការត្រួតពិនិត្យបរិស្ថានដ៏មានប្រសិទ្ធភាពមួយនៅថ្នាក់ខេត្ត
- លើកកម្ពស់ការកសាងចំណេះដឹងរបស់ប្រជាជនអំពីបរិស្ថាន
- ធានាឱ្យមានមូលនិធិមូលដ្ឋានសំរាប់ការថែទាំបរិស្ថាន
- លើកកម្ពស់ការធ្វើផែនការដែលយកចិត្តទុកដាក់ខ្ពស់លើបរិស្ថាន
 - លក្ខណវិនិច្ឆ័យក្នុងការធ្វើផែនការក្រុងដោយមានបញ្ចូលស្តង់ដារបរិស្ថានសំរាប់សណ្ឋាគារ
 - កាត់បន្ថយការបំពុលទឹកតាមរយៈការអភិវឌ្ឍន៍ប្រព័ន្ធបង្ហូរទឹក និងសំណល់រាវ
 - ការប្រមូលសំណល់រឹង និងការធ្វើប្រព្រឹត្តិកម្មសំណល់រាវ ជាពិសេសតំបន់សាធារណៈ និងតំបន់តាំងទីលំនៅ
 - កាត់បន្ថយការបំពុលខ្យល់ដោយសារម៉ាស៊ីនភ្លើង តាមរយៈការផ្គត់ផ្គង់អគ្គិសនីពីសាធារណៈឱ្យបានច្រើន
 - កាត់បន្ថយការបូមទឹកពីក្រោមដីរបស់ឯកជនតាមរយៈការពង្រីក និងជំរុញឱ្យមានការប្រើប្រាស់ប្រព័ន្ធផ្គត់ផ្គង់ទឹកថ្មីរបស់ក្រុង និង
 - ការលើកកម្ពស់មធ្យោបាយដឹកជញ្ជូនដែលមិនបំពុលបរិស្ថានក្នុងរមណីយដ្ឋានបេតិកភណ្ឌ

យុទ្ធសាស្ត្រទី ៥ : ការពង្រឹងហេដ្ឋារចនាសម្ព័ន្ធសំរាប់ភ្ញៀវទេសចរ និងប្រជាជន

ហេដ្ឋារចនាសម្ព័ន្ធគួរតែត្រូវបានពង្រឹង និងលើកកម្ពស់ឱ្យដល់កំរិត សំរាប់បំរើវិស័យទេសចរណ៍ សេដ្ឋកិច្ច និងបរិស្ថាននៅសៀមរាប ដែលជាក្រុងទេសចរណ៍អន្តរជាតិមួយ ។ ហេដ្ឋារចនាសម្ព័ន្ធដែលត្រូវតែពង្រឹងជាសំខាន់នោះរួមមានការផ្គត់ផ្គង់ទឹក ផ្លូវថ្នល់ ប្រព័ន្ធបង្ហូរទឹកភ្លៀង និងសំណល់រាវ ការគ្រប់គ្រងសំណល់រឹង និងអគ្គិសនី ។

ហេដ្ឋារចនាសម្ព័ន្ធក្នុងស្រុកសៀមរាបត្រូវបានប្រើប្រាស់ដោយមនុស្សពីរក្រុមផ្សេងគ្នាគឺក្រុមភ្ញៀវទេសចរ និងប្រជាជនមូលដ្ឋាន ។ ការវិនិយោគលើ ហេដ្ឋារចនាសម្ព័ន្ធនឹងមិនអាចគេចផុតពីការយកចិត្តទុកដាក់ដល់ទេសចរណ៍ឡើយ ដោយសារថា ទេសចរណ៍គឺជាមូលដ្ឋានសេដ្ឋកិច្ចក្នុងខេត្តសៀមរាបមានការរីកចំរើនរហ័ស និងអាចឱ្យវិនិយោគិនទទួលបានដើមទុនមកវិញលឿន ។ ហេដ្ឋារចនាសម្ព័ន្ធ និងសេវាកម្មសាធារណៈមួយចំនួននឹងត្រូវផ្តល់ និងថែទាំ ដោយវិនិយោគិនឯកជនតាមរយៈដៃគូរដ្ឋ-ឯកជន ដោយសារសមត្ថភាពខាងហិរញ្ញវត្ថុមានកំណត់ និងការគ្រប់គ្រងរបស់អាជ្ញាធរនៅមូលដ្ឋាននៅមានកំរិត ។ គេគួរតែចែងឱ្យបានច្បាស់ថា ការរៀបចំដៃគូរដ្ឋ-ឯកជនដូចនេះគួរតែធ្វើឡើង ដោយឈរលើមូលដ្ឋានប្រកួតប្រជែង និងតម្លាភាព ។

យុទ្ធសាស្ត្រទី ៦ : ការពង្រឹងការគ្រប់គ្រង និងហិរញ្ញវត្ថុនៅមូលដ្ឋាន

មូលដ្ឋានសំខាន់ចាំបាច់មួយទៀតដែលជាផ្នែកស្នូលនៃវិស័យទេសចរណ៍ សេដ្ឋកិច្ច និងបរិស្ថានគឺការគ្រប់គ្រង និងហិរញ្ញវត្ថុនៅមូលដ្ឋាន ។ គេគួរតែពង្រឹងគំនិតផ្តួចផ្តើមរបស់អភិបាលខេត្តដែលកំពុងតែអនុវត្ត ដើម្បីពង្រឹងការគ្រប់គ្រងការអភិវឌ្ឍន៍ ។

- អភិបាលខេត្តត្រូវបង្កើតគណៈកម្មការមួយ ដែលមានសមាជិកមកពីមន្ទីរជំនាញក្នុងខេត្ត និងអាជ្ញាធរអប្សរា ក្នុងគោលបំណងឱ្យភាគីពាក់ព័ន្ធទាំងអស់ចែករំលែកព័ត៌មានអំពីតំបន់ដែលកំពុងអនុវត្ត និងដែលបានស្នើឡើងក្នុងខេត្ត
- ពង្រឹងមូលដ្ឋានធនធានមនុស្សទាំងនៅថ្នាក់ខេត្ត ជាពិសេសសំរាប់ការគ្រប់គ្រង និងត្រួតពិនិត្យ តំបន់សាធារណការ ការគ្រប់គ្រងដីធ្លី ការប្រមូលពន្ធ និងប្រព័ន្ធព័ត៌មានដើម្បីជួយទ្រទ្រង់ដល់ការងារសំរាប់សំរួល និងការគ្រប់គ្រងគណនី
- គួរអនុវត្តច្បាប់ និងបទដ្ឋានច្បាប់ផ្សេងៗ ដោយភាពអត់ធ្មត់ ប៉ុន្តែគ្មានការលើកលែង។ ច្បាប់អាទិភាពសំរាប់ពង្រឹងនោះរួមមានការប្រើប្រាស់ដីសាធារណៈ លិខិតអនុញ្ញាតសាងសង់ ការចុះបញ្ជីយានយន្ត ការប្តូរទឹកក្រោមដីរបស់ឯកជន និងការគ្រប់គ្រងបរិស្ថាន
- គួរបង្កើត និងគ្រប់គ្រងគោលនយោបាយក្រុងឱ្យស្រប ទៅតាមគំនិតផ្តួចផ្តើមរបស់អាជ្ញាធរខេត្ត ។

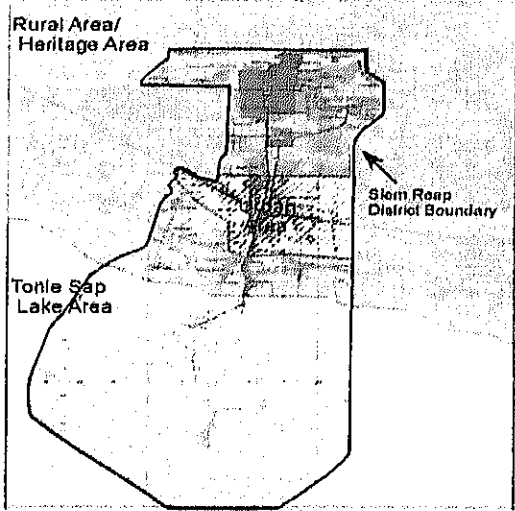

រូបទី ៦ : តំបន់ទាំងបីនៃសៀមរាប

៤. យុទ្ធសាស្ត្រអភិវឌ្ឍន៍តំបន់

ដើម្បីធ្វើឱ្យសំរេចនូវចក្ខុវិស័យយុទ្ធសាស្ត្រ ឆ្នាំ២០២០ ផ្នែកនេះរៀបរាប់អំពីយុទ្ធសាស្ត្រតំបន់ ដែលជាចំណុច អាទិភាពសំរាប់ការអភិវឌ្ឍន៍ឱ្យបានទូលំទូលាយ ។

ទស្សនៈលើការបែងចែកតំបន់

តំបន់សៀមរាបត្រូវបែងចែកជាបីតំបន់ ដូចមានបង្ហាញក្នុងរូបទី៦ ។

- តំបន់ក្រុង
- តំបន់ជនបទ/បេតិកភណ្ណ
- តំបន់ទន្លេសាប

តំបន់ក្រុងគឺជាតំបន់ទាំងឡាយណាដែលនឹងត្រូវអភិវឌ្ឍឱ្យទៅជាតំបន់ក្រុងនៅត្រឹមឆ្នាំ២០២០ ។

គោលគំនិតអភិវឌ្ឍន៍សំរាប់តំបន់នីមួយៗមានបង្ហាញដូចខាងក្រោម :

គោលគំនិតអភិវឌ្ឍន៍តំបន់ក្រុង

ការសិក្សានេះរៀបចំគោលគំនិតអភិវឌ្ឍន៍សំរាប់តំបន់ក្រុងឱ្យទៅជា "សៀមរាប : ធ្វើឱ្យក្រុងសៀមរាបកាន់តែ មានការទាក់ទាញ" ។

គោលគំនិតអភិវឌ្ឍន៍តំបន់ជនបទ/បេតិកភណ្ណ

តំបន់ជនបទ និងតំបន់បេតិកភណ្ណមានសារៈសំខាន់ដូចគ្នា និងមិនអាចផ្តាច់ពីគ្នាបានឡើយ ។ ទស្សនៈអភិវឌ្ឍន៍ សំរាប់តំបន់នេះគឺ "តំបន់ជនបទ/បេតិកភណ្ណ : សហគមន៍ជនបទត្រូវមានភាពស៊ីគ្នាជាមួយនិងបេតិកភណ្ណ ដែលអាចជួយ គាំទ្រដល់ទេសចរណ៍ និងការអភិរក្ស" ។

តាមរយៈគោលគំនិតនេះ ត្រូវអនុវត្តយុទ្ធសាស្ត្រពីរដូចខាងក្រោម :

- អភិវឌ្ឍកសិកម្មនៅតំបន់ជាយក្រុងភាគខាងលិច
- លើកកម្ពស់ទេសចរណ៍តាមភូមិ និងទេសចរណ៍ធម្មជាតិ

គោលគំនិតអភិវឌ្ឍន៍តំបន់បឹងទន្លេសាប

តំបន់បឹងទន្លេសាបគឺជាតំបន់មួយដែលមិនអាចខ្វះបាន នៅពេលគិតគូរដល់ខេត្តសៀមរាប និងបេតិកភណ្ណអង្គរ។ ការសិក្សានេះរៀបចំគោលគំនិតអភិវឌ្ឍន៍សំរាប់តំបន់នេះឱ្យទៅជា " បឹងទន្លេសាប : តំបន់ទេសចរណ៍ធម្មជាតិ ដែលមាន ការការពារ និងប្រើប្រាស់ឱ្យមាននិរន្តរភាពនូវបរិស្ថានធម្មជាតិដ៏សម្បូរបែប " ។

៥. ផែនការអភិវឌ្ឍន៍តាមវិស័យ

៥.១ ផែនការដើម្បីធ្វើឱ្យសំរេចយុទ្ធសាស្ត្រខាងលើ

យោងតាមយុទ្ធសាស្ត្រខាងលើ ត្រូវមានវិធានការមួយចំនួននៅតាមវិស័យផ្សេងៗ ។ ជំពូកនេះឆ្លុះបញ្ចាំងវិធានការដែលត្រូវស្នើឡើងក្នុងផែនការអភិវឌ្ឍន៍តាមវិស័យ ស្របតាមយុទ្ធសាស្ត្រនីមួយៗ ។

១. ផែនការអភិវឌ្ឍន៍តាមវិស័យតាមយុទ្ធសាស្ត្រទី១ : "ការលើកកម្ពស់ទេសចរណ៍ដោយយកចិត្តទុកដាក់លើភ្ញៀវទេសចរដែលមានកំរិតចំណាយខ្ពស់"

ផែនការអភិវឌ្ឍន៍ទេសចរណ៍គឺជាផ្នែកដ៏សំខាន់របស់យុទ្ធសាស្ត្រនេះ ដែលពាក់ព័ន្ធនឹងហេដ្ឋារចនាសម្ព័ន្ធមួយចំនួន ដូចជា មធ្យោបាយដឹកជញ្ជូន និងអគ្គិសនី និងការគ្រប់គ្រងការអភិវឌ្ឍន៍។ ដើម្បីបង្កើតក្រុងទេសចរណ៍គុណភាពមួយ ផែនការអភិវឌ្ឍន៍ទេសចរណ៍ត្រូវមានគោលដៅបង្កើតតំបន់ទេសចរណ៍គុណភាពទៅតាមបរិបទប្រវត្តិសាស្ត្រ និងវប្បធម៌អង្គរ។ សៀមរាបពុំទាន់ត្រូវបានអភិវឌ្ឍន៍រួចរាល់ដើម្បីទាក់ទាញប្រភេទភ្ញៀវទេសចរផ្សេងៗ ដែលមានបំណងស្វែងយល់ស៊ីជម្រៅលើប្រវត្តិសាស្ត្រ និងវប្បធម៌អង្គរនៅឡើយទេ។ ទីផ្សារទេសចរណ៍អន្តរជាតិចាត់ទុកក្រុងសៀមរាប/អង្គរជាក្រុងពុំទាន់មានសុវត្ថិភាពគ្រប់គ្រាន់សំរាប់ភ្ញៀវទេសចរបុគ្គលដើរកំសាន្តឡើយ។ កត្តាមួយក្នុងចំណោមកត្តានានានោះគឺថា ទីផ្សារ និងការលើកកម្ពស់ភាពជាដៃគូរដ្ឋ-ឯកជននៅមានកំរិតខ្សោយ។ យោងតាមយុទ្ធសាស្ត្រទី១នេះមានការស្នើឡើងនូវវិធានការទាំងឡាយដូចខាងក្រោម :

១) អភិវឌ្ឍន៍តំបន់ទេសចរណ៍ និងផ្លូវផ្សេងៗសំរាប់ទស្សនាកំសាន្ត :

ធ្វើការប្រើប្រាស់ឱ្យបានពេញលេញនូវធនធានទេសចរណ៍សំខាន់ៗក្នុងក្រុងសៀមរាប/អង្គរ ។ ត្រូវតែបង្កើតតំបន់ទេសចរណ៍ ៤ ដុំ និងត្រូវបញ្ចូលតំបន់ទាំងនោះទៅក្នុងផ្លូវសំរាប់ទស្សនាកំសាន្ត ។

- តំបន់បេតិកភណ្ឌអង្គរ : ធ្វើផែនការ និងការគ្រប់គ្រងរួម
- តំបន់ទេសចរណ៍វប្បធម៌ និងសោភ័ណភាពក្រុង : លើកកម្ពស់សោភ័ណភាព និងបរិយាកាស
- តំបន់ជនបទ និងតំបន់ទន្លេសាប : ទេសចរណ៍តាមភូមិ/ទេសចរណ៍ធម្មជាតិសំរាប់ឱ្យភ្ញៀវទេសចរមានទំនាក់ទំនងជាមួយវប្បធម៌
- តំបន់រមណីយដ្ឋាននៅឆ្ងាយពីប្រាសាទអង្គរ : ត្រូវដាក់បញ្ចូលទៅក្នុងផ្លូវទស្សនាកំសាន្តរបស់ភ្ញៀវ ។

ដើម្បីអភិវឌ្ឍន៍តំបន់ទេសចរណ៍តាមតំបន់បេតិកភណ្ឌអង្គរ ក្រុមសិក្សាស្នើឱ្យមានការអភិវឌ្ឍន៍មធ្យោបាយធ្វើដំណើរក្នុងវិស័យមធ្យោបាយធ្វើដំណើរ និងស្នើឱ្យធ្វើការកែលម្អភាពធ្វើដំណើរទៅកាន់តំបន់ប្រាសាទផ្សេងៗទៀតដែលស្ថិតនៅឆ្ងាយពីរមណីយដ្ឋានអង្គរ។ ទាក់ទងនឹងសោភ័ណភាពក្រុង និងតំបន់ទេសចរណ៍វប្បធម៌ យុទ្ធសាស្ត្រទី១នេះមានទំនាក់ទំនងជាមួយនឹងយុទ្ធសាស្ត្រទី២ ។ ការបំភ្លឺផ្លូវ និងបេតិកភណ្ឌអង្គរត្រូវបានស្នើឡើងក្នុងវិស័យអគ្គិសនី ។

២) ផ្តល់ឱ្យភ្ញៀវទេសចរនូវបទពិសោធន៍ជាក់ស្តែងពីវប្បធម៌ ប្រវត្តិសាស្ត្រ សិល្បៈ និងលក្ខណៈខ្មែរដ៏សម្បូរបែប :

បង្កើតផ្លូវសំរាប់ដំណើរកំសាន្តជាក់លាក់ និងប្រមូលផ្តុំធនធានវប្បធម៌សំខាន់ៗ ដូចជាពិធីបុណ្យ ផ្ទះជនជាតិដើម និងទំនៀមទំលាប់នៅមូលដ្ឋាន ។

៣) កែលំអសេវាកម្ម និងបដិសណ្ឋារកិច្ចដើម្បីឱ្យការស្នាក់នៅរបស់ភ្ញៀវទេសចរប្រកបដោយភាពវិភាគ :

ព័ត៌មានអំពីទេសចរណ៍ មធ្យោបាយដឹកជញ្ជូនក្នុងស្រុក និងការនាំភ្ញៀវទេសចរ ។

៤) ពង្រឹងទីផ្សារ និងការលើកកម្ពស់ទេសចរណ៍ :

ត្រូវតែធ្វើការពង្រឹងទីផ្សារ និងការលើកកម្ពស់តាមរយៈភាពជាដៃគូរដ្ឋ-ឯកជនដើម្បីទាក់ទាញភ្ញៀវទេសចរដែលមានកំរិតចំណាយខ្ពស់ ។

២. ផែនការអភិវឌ្ឍន៍តាមវិស័យតាមយុទ្ធសាស្ត្រទី២ : "លើកកម្ពស់ផលប្រយោជន៍មូលដ្ឋានតាមរយៈទេសចរណ៍ឱ្យដល់កំរិតអតិបរមា"

ការពង្រីកសិកម្ម និងការលើកកម្ពស់ផលិតផលក្នុងស្រុកគឺជាផ្នែកដ៏សំខាន់នៃយុទ្ធសាស្ត្រទី២ ដែលមានទំនាក់ទំនងជាមួយនឹងការគ្រប់គ្រងការអភិវឌ្ឍន៍។ ការបង្កើតនិមិត្តសញ្ញាអង្គរសំរាប់លើកកម្ពស់ការផ្គត់ផ្គង់របស់មូលដ្ឋានទៅក្នុងទីផ្សារទេសចរណ៍ត្រូវបានស្នើឡើង។ ជាមួយគ្នានេះដែរ គេត្រូវយកចិត្តទុកដាក់ពិសេសទៅលើតំបន់ជនបទ ព្រមទាំងស្នើឱ្យគិតគូរដាក់បញ្ចូលសេដ្ឋកិច្ចជនបទទៅក្នុងវិស័យទេសចរណ៍តាមរយៈភូមិ១ ផលិតផល១ និងការអភិវឌ្ឍន៍ភូមិផលិតកម្ម ។

១) បង្កើតនិមិត្តសញ្ញាអង្គរសំរាប់ការផ្គត់ផ្គង់ពីមូលដ្ឋានឱ្យបានកាន់តែច្រើនឡើង

២) បញ្ចូលសេដ្ឋកិច្ចមូលដ្ឋានទៅក្នុងវិស័យទេសចរណ៍ ។

ដើម្បីបង្កើតនិមិត្តសញ្ញាផលិតផលអង្គរ ភាពជាដៃគូរដ្ឋ-ឯកជនគឺជាការចាំបាច់។ ទីផ្សារពេលយប់ ដែលបានស្នើឡើងក្នុងវិស័យអភិវឌ្ឍន៍ទេសចរណ៍ក៏មានទំនាក់ទំនងទៅនឹងភាពជាដៃគូនេះដែរ ។

៣. ផែនការអភិវឌ្ឍន៍តាមវិស័យតាមយុទ្ធសាស្ត្រទី៣ : "ការធ្វើឱ្យស្បៀមរាបកាន់តែមានការទាក់ទាញថែមទៀតដល់ភ្ញៀវទេសចរ"

ដើម្បីធ្វើឱ្យសំរេចក្រុងមួយដែលមានចំនួនប្រជាជន ស្របទៅនឹងបរិយាកាសអង្គរ ផែនការអភិវឌ្ឍន៍ក្រុងមានមុខងារសំខាន់មួយ ដែលមានការគាំទ្រពីវិស័យហេដ្ឋារចនាសម្ព័ន្ធ និងការគ្រប់គ្រងការអភិវឌ្ឍន៍។ ខាងក្រោមនេះគឺជាយុទ្ធសាស្ត្រនានាក្នុងផែនការអភិវឌ្ឍន៍ក្រុង ។

១) តំរូវទិសលើការពង្រីកក្រុង ដើម្បីបង្កើតក្រុងទំនើបមួយ

២) អភិវឌ្ឍតំបន់កណ្តាលក្រុងសំរាប់ធ្វើជាច្រកយុទ្ធសាស្ត្រសំរាប់លើកកម្ពស់ការទាក់ទាញភ្ញៀវទេសចរ

៣) ការពង្រីកក្រុងដោយផ្អែកលើហេដ្ឋារចនាសម្ព័ន្ធ

ដើម្បីតំរូវទិសលើការពង្រីកក្រុងដើម្បីបង្កើតទីក្រុងទំនើបមួយ ការបង្កើតបណ្តាញផ្លូវក្នុងក្រុង និងការលើកកម្ពស់ប្រព័ន្ធបង្ហូរទឹកគឺជាវិធានដ៏សំខាន់។ ដើម្បីធ្វើឱ្យក្រុងមានការទាក់ទាញ ផ្លូវសំរាប់ដើរ និងការបំភ្លឺតាមផ្លូវគឺជាការចាំបាច់។ ការធ្វើផែនការក្រុងក៏អាចជួយដល់ការពង្រីកក្រុង ព្រមទាំងចូលរួមពង្រឹងផែនការប្រើប្រាស់ដីធ្លី និងសមត្ថភាពធ្វើផែនការគ្រប់គ្រាន់។ ដើម្បីធ្វើឱ្យផែនការក្រុងមានប្រសិទ្ធភាព ការកែលំអការគ្រប់គ្រង ដូចជាគណៈកម្មការអភិវឌ្ឍន៍គឺជាការចាំបាច់សំរាប់វាយតម្លៃគម្រោងអភិវឌ្ឍន៍ដើម្បីឱ្យដឹងថាតើគម្រោងនោះស្របទៅតាមផែនការក្រុងឬយ៉ាងណា។ ការគ្រប់គ្រងព័ត៌មានក៏ជាតំរូវការចាំបាច់ផងដែរដើម្បីពង្រឹងផែនការប្រើប្រាស់ដីធ្លីដោយផ្អែកលើព័ត៌មានសមស្រប ។

៤. ផែនការអភិវឌ្ឍន៍តាមវិស័យតាមយុទ្ធសាស្ត្រទី៤ : "ការធ្វើឱ្យក្រុងកាន់តែមាននិរន្តរភាពខាងបរិស្ថាន"

ដើម្បីធ្វើឱ្យក្រុងមួយមានការពិតគួរដល់បរិស្ថាន យុទ្ធសាស្ត្រសមស្របមួយគឺជាការចាំបាច់ ។ យុទ្ធសាស្ត្រនេះមាន៖ ការគ្រប់គ្រងបរិស្ថាន ការអភិវឌ្ឍន៍ហេដ្ឋារចនាសម្ព័ន្ធ ការគ្រប់គ្រង និងហិរញ្ញវត្ថុ ។ វិស័យគ្រប់គ្រងបរិស្ថានលើកឡើងវិធីសាស្ត្រមួយចំនួនដូចខាងក្រោម ដោយធ្វើយ៉ាងណាឱ្យសមស្របទៅនឹងបេតិកភណ្ឌ និងលក្ខណៈអង្គរ និងសំរាប់កាន់បន្ថយធនធាន និងថាមពល ។

- ១) ការកសាងសមត្ថភាពស្ថាប័ន
- ២) ការលើកកម្ពស់ការយល់ដឹងអំពីបរិស្ថាន
- ៣) ផ្តល់ហិរញ្ញវត្ថុដើម្បីការអភិរក្សបរិស្ថាន
- ៤) ធ្វើផែនការអភិវឌ្ឍន៍ដោយយកចិត្តទុកដាក់ដល់បរិស្ថាន

វិធីសាស្ត្រខាងលើមិនអាចអនុវត្តដាច់ដោយឡែកតែមួយបានទេ ផ្ទុយទៅវិញត្រូវផ្តួចផ្តើមជាមួយនឹងវិស័យទេសចរណ៍ ការអភិវឌ្ឍន៍ក្រុង ការគ្រប់គ្រង និងហិរញ្ញវត្ថុ ដូចមានបង្ហាញក្នុងតារាងខាងក្រោម ។

	ភាពសមស្របទៅនឹងបេតិកភណ្ឌ និងលក្ខណៈអង្គរ	ការកាន់បន្ថយធនធាន និងថាមពល
ទេសចរណ៍	ការគ្រប់គ្រងរមណីយដ្ឋានអង្គរ (TO-6)	
ការអភិវឌ្ឍន៍ក្រុង	ការគ្រប់គ្រងតំបន់បៃតងតាមរយៈផែនការប្រើប្រាស់ដីធ្លី	
មធ្យោបាយដឹកជញ្ជូន	ការដឹកជញ្ជូនដោយមិនបំពុលបរិស្ថានតាមរមណីយដ្ឋានបេតិកភណ្ឌ (TR-8, 9)	
ធនធានទឹក/ប្រព័ន្ធបង្ហូរទឹកភ្លៀង និងសំណល់រាវ	ការគ្រប់គ្រងការយកទឹកក្រោមដី (W-1,2)	ការធ្វើប្រព្រឹត្តិកម្មសំណល់រាវ
ការគ្រប់គ្រងសំណល់រឹង		ការគ្រប់គ្រងសំណល់រឹងកន្លែងចាក់សំរាមអនាម័យ (SW-3)
ថាមពល		ការគ្រប់គ្រងម៉ាស៊ីនភ្លើងឯកជន (P-9)
ការគ្រប់គ្រងការអភិវឌ្ឍន៍/ហិរញ្ញវត្ថុមូលដ្ឋាន	ការពង្រឹងច្បាប់ និងបទដ្ឋានទាក់ទងនឹងការយកទឹកក្រោមដី និងម៉ាស៊ីនភ្លើងរបស់បុគ្គលភាពជាដៃគូរវាងរដ្ឋ-ឯកជនសំរាប់ការគ្រប់គ្រងសំណល់រឹង ការពង្រឹងមូលដ្ឋានហិរញ្ញវត្ថុ ការអភិវឌ្ឍន៍ធនធានមនុស្សទាក់ទងនឹងការគ្រប់គ្រងព័ត៌មានអំពីការបូមទឹកក្រោមដី និងម៉ាស៊ីនភ្លើងរបស់បុគ្គល	
ការផ្តល់អំណាចដល់មូលដ្ឋាន	រស់នៅជាមួយនឹងរមណីយដ្ឋានអង្គរ (TR-8, 9)	

កំណត់សំគាល់ : ចំនួនក្នុងវង់ក្រចកតំណាងចំនួនគំរោងដែលនឹងពិភាក្សានៅផ្នែកខាងក្រោម ។

៥. ផែនការអភិវឌ្ឍន៍តាមវិស័យតាមយុទ្ធសាស្ត្រទី៥ : "ការពង្រឹងហេដ្ឋារចនាសម្ព័ន្ធសំរាប់ភ្ញៀវទេសចរ និងប្រជាជន"

ការពង្រឹងហេដ្ឋារចនាសម្ព័ន្ធត្រូវអនុវត្តចំពោះវិស័យ៥ គឺមធ្យោបាយដឹកជញ្ជូន ធនធាន និងការផ្គត់ផ្គង់ទឹក ការគ្រប់គ្រងសំណល់រឹង ប្រព័ន្ធបង្ហូរទឹកភ្លៀង និងសំណល់រាវ និងថាមពល ។ ហេដ្ឋារចនាសម្ព័ន្ធជួយដល់វិស័យទេសចរណ៍ក្រុងដែលមានការទាក់ទាញ និងបរិស្ថាន ដូចមានលើកឡើងក្នុងយុទ្ធសាស្ត្រ១-៣ ។

៦. ផែនការអភិវឌ្ឍន៍តាមវិស័យតាមយុទ្ធសាស្ត្រទី៦ : "ការពង្រឹងរដ្ឋបាល និងហិរញ្ញវត្ថុមូលដ្ឋាន"

រដ្ឋបាល និងហិរញ្ញវត្ថុមូលដ្ឋានរួមមានការគ្រប់គ្រងការអភិវឌ្ឍន៍ ហិរញ្ញវត្ថុមូលដ្ឋាន និងការផ្តល់សិទ្ធិអំណាចដល់សហគមន៍។ វិស័យទាំងនេះក៏ជួយដល់ វិស័យទេសចរណ៍ ក្រុងដែលមានការទាក់ទាញ និងបរិស្ថាន ដូចមានលើកឡើងក្នុងយុទ្ធសាស្ត្រ ១-៣ដែរ។ វិធីសាស្ត្រសំខាន់ៗមានដូចខាងក្រោម :

- ១) ការធ្វើឱ្យរដ្ឋបាលមូលដ្ឋានមានភាពរលូន
- ២) ភាពជាដៃគូថ្មីរវាងផ្នែកជំនួញ ប្រជាជន និងរដ្ឋាភិបាល
- ៣) ពង្រឹងមូលដ្ឋានហិរញ្ញវត្ថុមូលដ្ឋានសំរាប់ការអភិវឌ្ឍន៍ប្រកបដោយនិរន្តរភាព
- ៤) ពង្រឹងការអនុវត្តន៍ច្បាប់ និងបទដ្ឋានច្បាប់ផ្សេងៗ
- ៥) ការអភិវឌ្ឍន៍ធនធានមនុស្សនៅមូលដ្ឋាន។

តារាងខាងក្រោមគឺជាសេចក្តីសង្ខេបយុទ្ធសាស្ត្រនៃផែនការអភិវឌ្ឍន៍តាមវិស័យ ។

សេចក្តីសង្ខេបសម្រាំង

	<p>៦. ពង្រឹងស្ថិរភាព និង ហិរញ្ញវត្ថុមូលដ្ឋាន</p>			<p>ការគ្រប់គ្រងការអភិវឌ្ឍន៍</p> <ul style="list-style-type: none"> • ធ្វើឱ្យរដ្ឋបាលស្រុកស្ថិតនៅចំណោមអាជ្ញាធរ និងការទទួលខុសត្រូវ • ភាពជាដៃគូរវាងរដ្ឋាភិបាល ប្រជាជន និងស្ថាប័នពាក់ព័ន្ធ • ពង្រឹងការអនុវត្តច្បាប់ និងបទដ្ឋានស្តីពីថវិកា • អភិវឌ្ឍន៍ធនធានមនុស្សសំរាប់ការអភិវឌ្ឍន៍ ការផ្តល់ហិរញ្ញវត្ថុដល់មូលដ្ឋាន • ពង្រឹងមូលដ្ឋានហិរញ្ញវត្ថុសំរាប់មូលដ្ឋាន ការផ្តល់ជំនួយសហគមន៍ • ពង្រឹងសមត្ថភាពប្រចាំឆ្នាំ
--	--	--	--	---

វិធានការមួយចំនួននៅតាមយុទ្ធសាស្ត្រនីមួយៗដូចបានរៀបរាប់ខាងលើមានទំនាក់ទំនងគ្នា សំរាប់ក្រុងសៀមរាប/
អង្គរឆ្នាំ២០២០ ។ ដ្យាក្រាមលំហូរអំពីការអភិវឌ្ឍន៍ខាងក្រោមបញ្ជាក់ពីដំណើរការស្របទៅតាមផែនការមេ ។

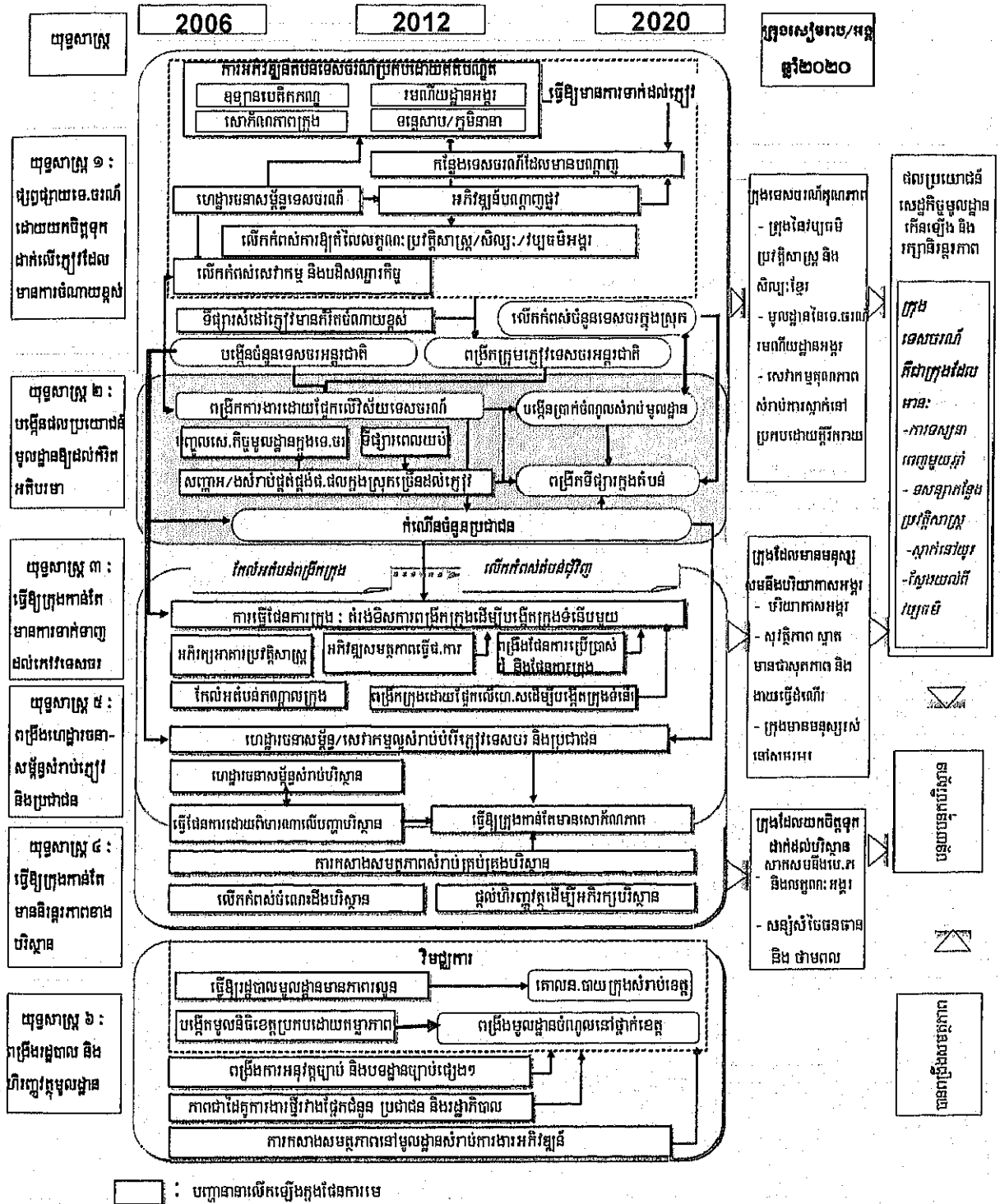

៥.២ វិធីវេរអភិវឌ្ឍន៍ក្រុង

១. ស្ថានភាពបច្ចុប្បន្ន

- ការពង្រីកក្រុងគ្មានសណ្តាប់ធ្នាប់
- គុណភាពទាបនៃបរិស្ថាន កន្លែងទាក់ទាញ និងសេវាភ័ណភាពក្នុងមណ្ឌលក្រុង
- កំរិតទាបនៃអនាម័យ និងបរិស្ថានរស់នៅក្នុងតំបន់លំនៅដ្ឋាន

២.បញ្ហា

ចំពោះតំបន់ក្រុង

- អភិរក្សស្ថាបត្យកម្មសម័យអាណានិគមបារាំង
- ការធ្វើឱ្យក្រុងមានការទាក់ទាញដល់ភ្ញៀវទេសចរ
- ការកែលំអតំបន់តាំងទីលំនៅដែលមានដងស៊ីតេខ្ពស់

ចំពោះតំបន់សំរាប់ពង្រីកក្រុង

- ការអភិវឌ្ឍន៍ហេដ្ឋារចនាសម្ព័ន្ធមិនគ្រប់គ្រាន់
- ការសាងសង់សណ្ឋាគារគ្មានសណ្តាប់ធ្នាប់

៣. គោលដៅ

- ធ្វើឱ្យស្ងៀមរាបក្លាយជាក្រុងដែលមានការទាក់ទាញបំផុតនៅក្នុងតំបន់អាស៊ីអាគ្នេយ៍ ។

៤. យុទ្ធសាស្ត្រ

- បង្កើតក្រុងទំនើបដោយមានការអនុវត្តន៍ផែនការក្រុងប្រកបដោយប្រសិទ្ធភាពខ្ពស់
- អភិវឌ្ឍឡើងវិញនូវតំបន់ផ្សារចាស់ និងធ្វើសមាហរណកម្មតំបន់នេះ
- អភិវឌ្ឍហេដ្ឋារចនាសម្ព័ន្ធ និងផ្លូវក្នុងក្រុង

៥. គំរោង និងកម្មវិធី

- U-1 លើកកម្ពស់តំបន់មណ្ឌល ក្រុង
- U-2 កសាងសមត្ថភាពធ្វើផែនការក្រុង
- U-3 បង្កើតបញ្ជីសារពើភ័ណ្ណនៃស្ថាបត្យកម្មប្រវត្តិសាស្ត្រ
- U-4 អភិវឌ្ឍតំបន់តាំងទីលំនៅ
- U-5 ធ្វើផែនការ និងអនុវត្តតំបន់វប្បធម៌ និងទេសចរណ៍

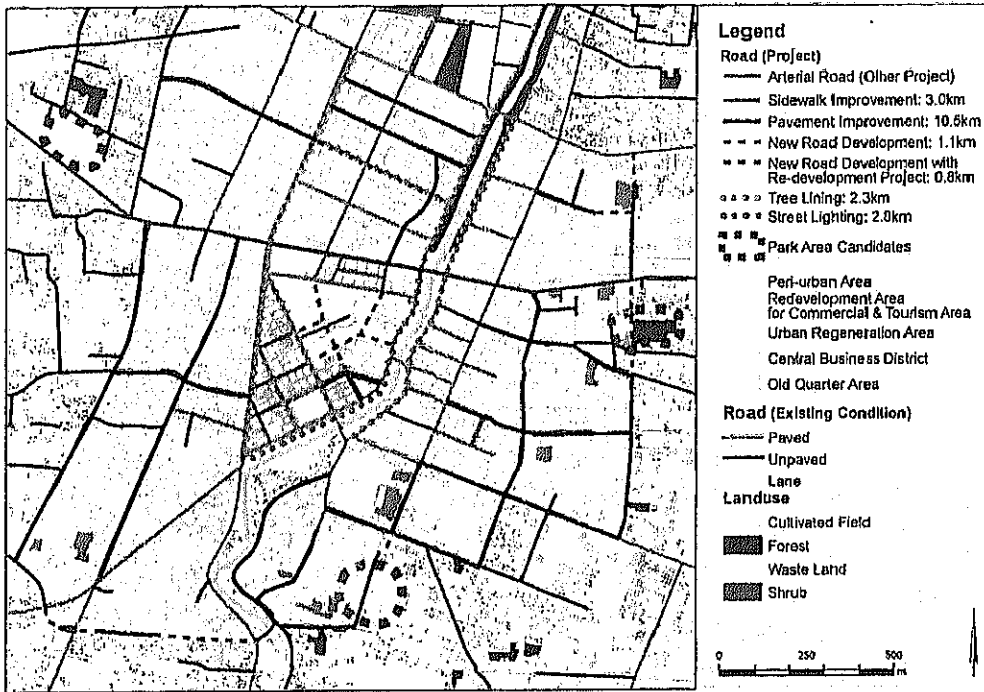

រូបទី ៨ : ផែនការរួមសំរាប់តំបន់ U-1

៥.៣ វិស័យគ្រប់គ្រងបរិស្ថាន

១. ស្ថានភាព និងបញ្ហាបច្ចុប្បន្ន

- យន្តការ និងសមត្ថភាពស្ថាប័នសំរាប់គ្រប់គ្រងបរិស្ថានមិនអាចដោះស្រាយបញ្ហាបរិស្ថាន ដែលបណ្តាលមកពីការពង្រីកក្រុង និងការអភិវឌ្ឍន៍យ៉ាងលឿន
- ពុំមានគំនិតយល់ដឹងខាងបរិស្ថានគ្រប់គ្រាន់សំរាប់ធ្វើផែនការ
- អាកប្បកិរិយារបស់ប្រជាជន និងជំនួញពុំមានការគាំទ្រដល់បរិស្ថាន
- វិនិយោគលើហេដ្ឋារចនាសម្ព័ន្ធសាធារណៈសំរាប់ការអភិរក្សបរិស្ថានមិនអាចទប់ទល់នឹងវិនិយោគខាងជំនួញយ៉ាងឆាប់រហ័ស ។

២. គោលដៅ

ធ្វើការគ្រប់គ្រងបរិស្ថានសមស្របដើម្បីធ្វើឱ្យស្បៀមរាបកាន់តែមានសោភ័ណភាពឡើង និងបរិស្ថានកាន់តែមាននិរន្តរភាពតាមរយៈ :

- ធ្វើឱ្យក្រុងស្បៀមរាបកាន់តែស្រស់ស្អាតឡើង សមស្របទៅនឹងលក្ខណៈ និងបេតិកភណ្ឌអង្គរ ជាពិសេសមជ្ឈមណ្ឌលក្រុង និងឧទ្យានបេតិកភណ្ឌអង្គរ
- ធ្វើក្រុងមានការសន្សំសំចៃធនធាន ដោយធ្វើការកាត់បន្ថយបន្ទុកបរិស្ថានមកត្រឹម១០ % ។

៣. យុទ្ធសាស្ត្រ

- ពង្រឹងសមត្ថភាពស្ថាប័នលើការគ្រប់គ្រងបរិស្ថានដើម្បីដោះស្រាយបញ្ហាដែលបណ្តាលមកពីការអភិវឌ្ឍន៍យ៉ាងលឿន

- ផែនការអភិវឌ្ឍន៍ដែលតិចតួចបញ្ហាបរិស្ថាន
- ជំរុញឱ្យមានការកែប្រែអាកប្បកិរិយាមនុស្សអោយចេះស្រលាញ់បរិស្ថាន
- បង្កើតប្រព័ន្ធហិរញ្ញវត្ថុសំរាប់ការអភិរក្សបរិស្ថាន

៤. កម្មវិធី និងគំរោងអភិវឌ្ឍន៍

- E-1 ពង្រឹងសមត្ថភាពស្ថាប័ន
- E-2 លើកកម្ពស់ការយល់ដឹងបរិស្ថាន
- E-3 ប្រមូលតម្លៃសេវាកម្មជាមួយគ្នានឹងសេវាកម្មសាធារណៈផ្សេងៗទៀត

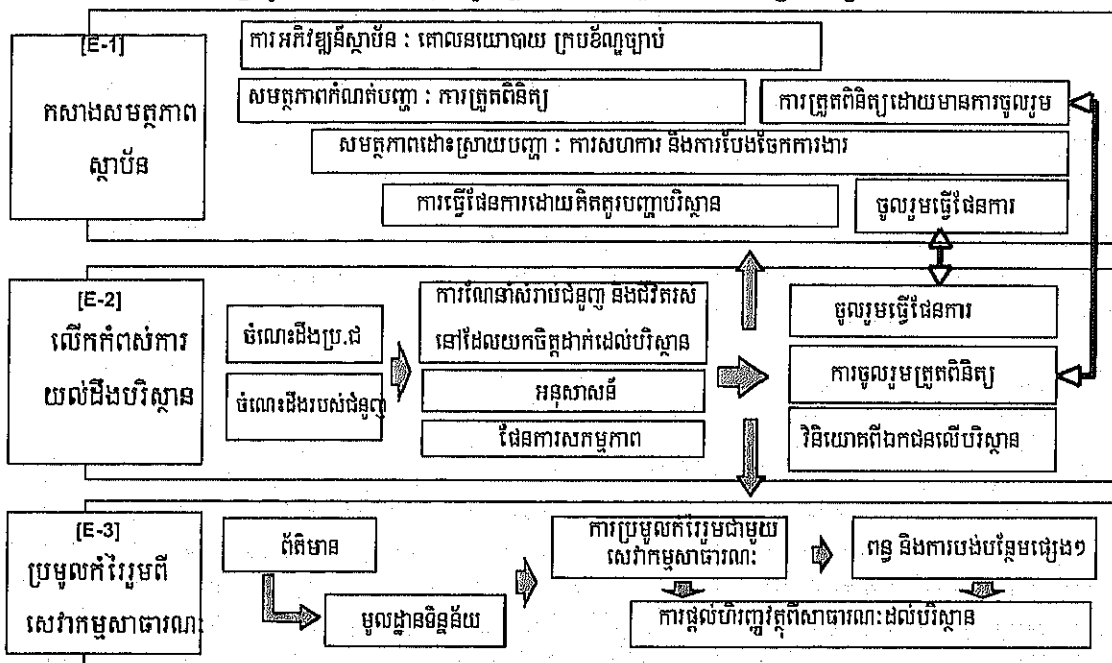

រូបទី ៩ : លំដាប់នៃកម្មវិធី

៥.៤ ការអភិវឌ្ឍន៍វិស័យទេសចរណ៍

១. ស្ថានភាព និងបញ្ហាបច្ចុប្បន្ន

- ទេសចរណ៍នៅសៀមរាបគឺជាទេសចរណ៍មានលក្ខណៈប្រមូលផ្តុំ។ នោះគឺជាក្បួនរំលែកចរាចរណ៍កណ្តាលដើរកំសាន្តជាក្រុមនៅតាមរមណីយដ្ឋានមួយចំនួន មានចំនួនច្រើនតែរដូវមានភ្ញៀវច្រើន និងស្នាក់នៅរយៈពេលខ្លី
- ទេសចរណ៍ប្រភេទនេះធ្វើឱ្យបរិស្ថានធ្លាក់ចុះ និងគំរាមកំហែងដល់និរន្តរភាពទេសចរណ៍ ផ្តល់ផលប្រយោជន៍សេដ្ឋកិច្ចតិចតួចដល់ប្រជាជននៅជនបទ ហើយភ្ញៀវទេសចរមានទំនាក់ទំនងតិចតួចជាមួយនិងវប្បធម៌ក្នុងស្រុក
- សៀមរាបពុំទាន់ត្រូវបានអភិវឌ្ឍរួចរាល់ដើម្បីទាក់ទាញប្រភេទភ្ញៀវទេសចរផ្សេងៗ ដែលមានបំណងស្វែងយល់ស៊ីជម្រៅលើប្រវត្តិសាស្ត្រ និងវប្បធម៌អង្គរនៅឡើយទេ

- ទីផ្សារទេសចរណ៍អន្តរជាតិចាត់ទុកក្រុងសៀមរាប/អង្គរជាក្រុងពុំទាន់មានសុវត្ថិភាពគ្រប់គ្រាន់សំរាប់ភ្ញៀវទេសចរមកទស្សនាទីកន្លែង និង
- ការលើកកម្ពស់ទីផ្សារ និងផ្សព្វផ្សាយទេសចរណ៍រវាងភាពជាដៃគូរដ្ឋ-ឯកជននៅមានកំរិត ។

២. គោលដៅ

បង្កើតតំបន់ទេសចរណ៍គុណភាពដោយផ្អែកលើបេតិកភណ្ឌអង្គរ

- សំរាប់ធ្វើឱ្យភ្ញៀវទេសចរទទួលបានបទពិសោធន៍ផ្ទាល់ជាមួយវប្បធម៌ ប្រវត្តិសាស្ត្រ សិល្បៈ និងរបៀបរស់នៅរបស់ខ្មែរ ដែលមានលក្ខណៈស្របគ្នាទៅនឹងធម្មជាតិសម្បូរបែប ។

៣. យុទ្ធសាស្ត្រ

- អភិវឌ្ឍតំបន់ទេសចរណ៍ និងផ្លូវទស្សនាកំសាន្តសម្បូរបែប
- ផ្តល់ឱ្យភ្ញៀវទេសចរនូវវេនជាតិវប្បធម៌ ប្រវត្តិសាស្ត្រ សិល្បៈ និងធម្មជាតិរបស់ខ្មែរដ៏សម្បូរបែប
- កែលម្អសេវាកម្ម និងបដិសណ្ឋារកិច្ចសំរាប់ឱ្យការស្នាក់នៅរបស់ភ្ញៀវមានភាពសប្បាយរីករាយ
- ពង្រឹងទីផ្សារទេសចរណ៍ និងលើកកម្ពស់ទេសចរណ៍តាមរយៈភាពជាដៃគូរដ្ឋ-ឯកជនដោយយកចិត្តទុកដាក់ភ្ញៀវទេសចរដែលមានកំរិតចំណាយខ្ពស់ ។

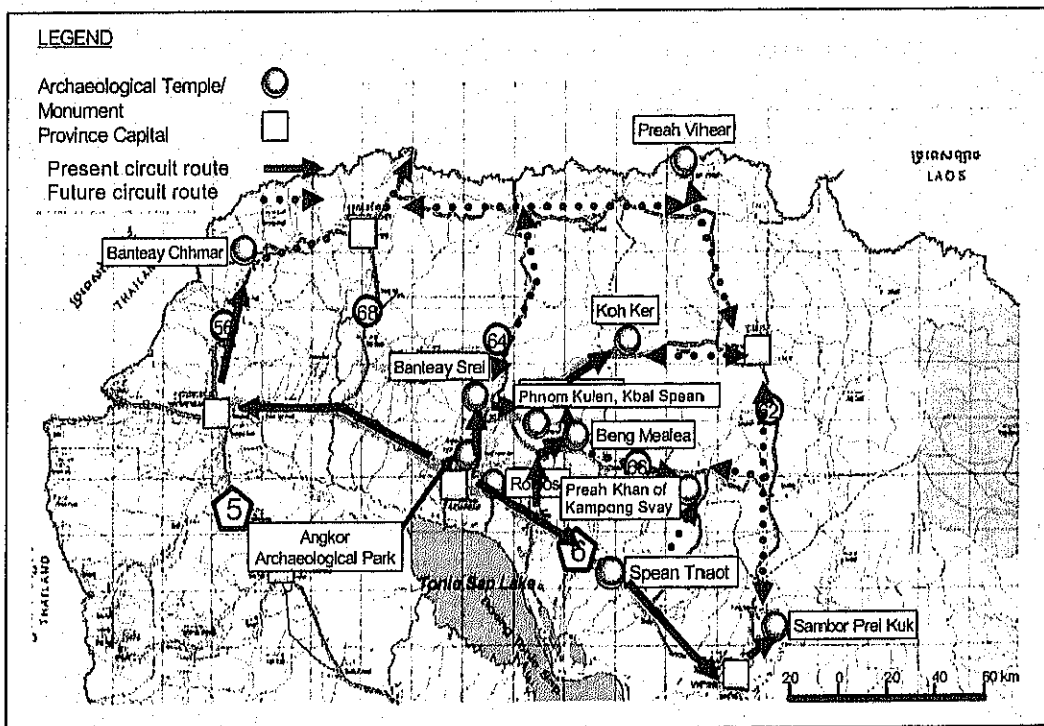

ប្រភព : ក្រុមសិក្សា JICA

រូបទី ១០ : តំបន់រមណីយដ្ឋានឆ្ងាយពីអង្គរ និងបណ្តាញផ្លូវថ្នល់ទៅកាន់តំបន់ទាំងនោះ

៤. គំរោង និងកម្មវិធីអភិវឌ្ឍន៍

- TO-1 គំរោងអភិវឌ្ឍន៍ហេដ្ឋារចនាសម្ព័ន្ធ និងបណ្តាញទេសចរណ៍បេតិកភណ្ឌអង្គរ
- TO-2 គំរោងអភិវឌ្ឍន៍ទីផ្សារពេលយប់
- TO-3 កម្មវិធីលើកកម្ពស់ទេសចរណ៍គុណភាពតាមរយៈភាពជាដៃគូរដ្ឋ-ឯកជន
- TO-4 ការអភិវឌ្ឍន៍ និងការលើកកម្ពស់ទេសចរណ៍តាមភូមិ និងទេសចរណ៍ធម្មជាតិ
- TO-5 ពង្រឹងបណ្តាញនាំភ្ញៀវ និងការបង្កើតប្រព័ន្ធនាំភ្ញៀវទំនើប
- TO-6 សិក្សាលំអិតលើលទ្ធភាពទទួលភ្ញៀវទេសចរ និងការគ្រប់គ្រងរមណីយដ្ឋាន ។

៥.៥ វិធីវេយច្រកកសិកម្ម និងផលិតផលកសិកម្ម

១. ស្ថានភាព និងបញ្ហាបច្ចុប្បន្ន

- មានលេចចេញនូវសកម្មភាពជាក្រុមក្នុងចំណោមកសិករ ជាពិសេសជំនួញតាមសហគមន៍
- ទំនាក់ទំនងរវាងផលិតផលកសិកម្មជាមួយផ្នែកទេសចរណ៍នៅមានកំរិត : មានចំណែកក្នុងផលិតផលកសិកម្ម ក្នុងទីផ្សារទេសចរណ៍ក្នុងស្រុកស្បែកស្បែក
- ផលិតផលកសិកម្មដែលបានពង្រីក មានសក្តានុពលក្នុងទីផ្សារក្នុងស្រុក និងទីផ្សារទេសចរណ៍ ផ្ទុយទៅវិញ កសិករមួយចំនួនជួបប្រទះនឹងកង្វះខាតបទពិសោធន៍លើកសិ-ជំនួញថ្មីៗ ដូចជា បន្លែ សត្វ និងទីផ្សារ កសិកម្ម
- ផលិតផលកសិកម្មដែលដោយដៃនៅមូលដ្ឋាន និងវត្តអនុស្សាវរីយ៍មានសក្តានុពលក្នុងហាងទំនិញក្នុងស្រុក និងទីផ្សារ នាំចេញ
- សកម្មភាពគាំទ្រពីថ្នាក់ខេត្តមានកំរិតដោយសារកង្វះខាតព័ត៌មាននៃឧស្សាហកម្មជនបទ ធនធានមនុស្ស ទន់ខ្សោយ និងកង្វះខាតបទពិសោធន៍
- បទពិសោធន៍ប្រកបដោយជោគជ័យនៃគំរោងសាកល្បង "ការតាំងពិព័រណ៍ផលិតផលអង្គរ ឆ្នាំ ២០០៥" ឆ្លុះបញ្ចាំងពីសក្តានុពលនៃទីផ្សារថ្នាក់កណ្តាលនៅមូលដ្ឋានដែលកំពុងមានកំណើន និងផ្តល់ទំនុកចិត្តដល់ មន្ត្រីសមភាព ។

២. គោលដៅ

បង្កើតផ្នែកសញ្ញាអង្គរសំរាប់ការផ្គត់ផ្គង់ផលិតផលកសិកម្មដើម្បីលើកកម្ពស់ផលប្រយោជន៍សេដ្ឋកិច្ចក្នុងស្រុកពី វិស័យទេសចរណ៍ ។

៣. យុទ្ធសាស្ត្រ

- បង្កើតប្រព័ន្ធគាំទ្រសំរាប់លើកកម្ពស់ផលិតផលកសិកម្ម និងផលិតផលក្នុងស្រុក
- តំរូវទិសដៅទៅរកទីផ្សារទេសចរណ៍ ព្រមទាំងទីផ្សារថ្នាក់កណ្តាលដែលកំពុងមានកំណើន
- ពង្រឹងទំនាក់ទំនងរវាងទេសចរណ៍ និងសេដ្ឋកិច្ចមូលដ្ឋាន
- ពង្រឹងហេដ្ឋារចនាសម្ព័ន្ធសំរាប់លើកកម្ពស់ផលិតផលកសិកម្ម និងផលិតផលក្នុងស្រុក

៤. គំរោង និងកម្មវិធីអភិវឌ្ឍន៍

- A-1 ការអភិវឌ្ឍន៍ធនធានមនុស្ស និងការបង្កើតមជ្ឈមណ្ឌលផ្សព្វផ្សាយផលិតផលអង្ករ (APPC)
- A-2 ចលនាភូមិមួយ ផលិតផលមួយ
- A-3 ការអភិវឌ្ឍន៍ភូមិផលិតកម្ម
- A-4 ការតាំងពិព័រណ៍ផលិតផលអង្ករ

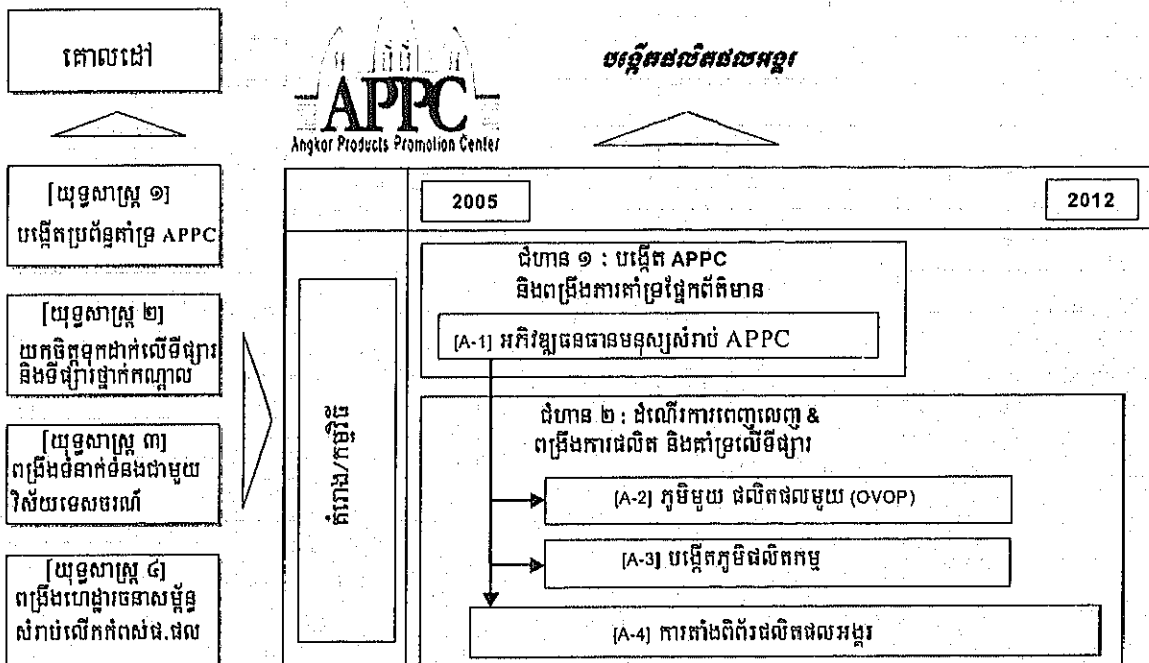

រូបទី ១១ : រចនាសម្ព័ន្ធផែនការតាមវិស័យ

៥.៦ វិស័យមីក្រូធានា

១. ស្ថានភាព និងបញ្ហាបច្ចុប្បន្ន

- បណ្តាញផ្លូវថ្នល់មេមិនគ្រប់គ្រាន់ និងចរាចរចម្លៀកនៅតាមផ្លូវជាតិលេខ ៦ នៅក្នុងតំបន់ក្រុង
- លទ្ធភាពកំណត់ក្នុងការធ្វើដំណើរទៅកាន់រមណីយដ្ឋានឆ្ងាយៗ
- កង្វះខាតផ្លូវដែលមានសុវត្ថិភាព និងសោភ័ណភាព
- ការយល់ដឹងពីសាធារណៈលើច្បាប់ចរាចរ
- កង្វះខាតលើការថែទាំផ្លូវ

២. គោលបំណង

- ផ្តល់បណ្តាញផ្លូវ និងមុខងារគ្រប់គ្រាន់សំរាប់ភាពងាយស្រួលនៃការធ្វើដំណើរ
- ធ្វើឱ្យភ្ញៀវទេសចរពេញចិត្តនឹងទស្សនាបេតិកភណ្ឌអង្ករ និងស្នាក់នៅស្បៀមរាប
- តំរូវទិសការពង្រីកក្រុង ដោយផ្អែកលើផែនការក្រុង

៣. យុទ្ធសាស្ត្រ

- កែលម្អស្ថានភាពរាំងស្ងួត និងបង្កើតបណ្តាញផ្លូវរណបប្រទាក់ក្រឡាក្នុងតំបន់ក្រុង
- កែលម្អស្ថានភាពផ្លូវ និងស្ថានភាពក្នុងតំបន់ក្រុង
- បង្កើតបណ្តាញផ្លូវសំរាប់តំបន់ពង្រីកក្រុងនៅពេលអនាគត
- លើកកម្ពស់សុវត្ថិភាពធ្វើដំណើរទៅកាន់រមណីយដ្ឋានអង្គរផ្សេងៗ
- បង្កើតប្រព័ន្ធចែទំនប់ផ្លូវឱ្យបានទូលំទូលាយ និងមានប្រសិទ្ធភាព

៤. គំរោង និងកម្មវិធីអភិវឌ្ឍន៍

- TR-1 គំរោងកែលម្អស្ថានភាពសម័យបារាំង
- TR-2 គំរោងសាងសង់ផ្លូវរណបប្រទាក់ក្រឡាស្របនឹងផ្លូវជាតិលេខ ៦ (ជំហាន ១)
- TR-3 កែលម្អផ្លូវសន្តិភាពហ៊ុន សែន (ជំហាន ២)
- TR-4 សាងសង់បញ្ចប់បណ្តាញផ្លូវរណបប្រទាក់ក្រឡាក្នុងតំបន់ក្រុងរហូតដល់ឆ្នាំ២០១២ (ជំហាន ៣)
- TR-5 សាងសង់បញ្ចប់បណ្តាញផ្លូវរណបប្រទាក់ក្រឡាក្នុងតំបន់ក្រុងរហូតដល់ឆ្នាំ ២០២០ (ជំហាន ៤)
- TR-6 ការលើកកម្ពស់ស្ថាប័ន និងយុទ្ធនាការសំរាប់សុវត្ថិភាពតាមផ្លូវថ្នល់
- TR-7 គំរោងស្តារបណ្តាញផ្លូវទៅកាន់តំបន់បេតិកភណ្ឌឆ្ងាយៗ
- TR-8 គំរោងចាប់ផ្តើមការដឹកជញ្ជូនសាធារណៈដែលមិនបំពុលបរិស្ថានក្នុងរមណីយដ្ឋានអង្គរ
- TR-9 គំរោងសាងសង់ផ្លូវសំរាប់ជិះកង់ក្នុងរមណីយដ្ឋានអង្គរ
- TR-10 ការលើកកម្ពស់ស្ថាប័នសំរាប់ចែទំនប់ផ្លូវឱ្យមានប្រសិទ្ធភាព

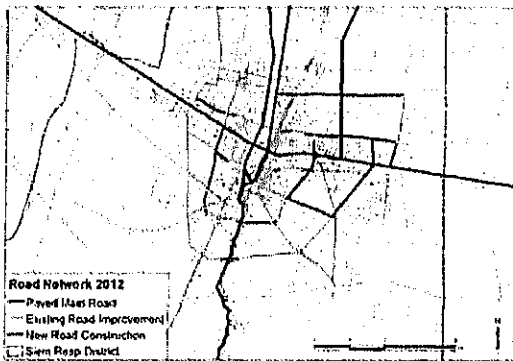

ប្រភព : ក្រុមសិក្សា JICA
 រូបទី ១២ : បណ្តាញផ្លូវសំខាន់ៗ (២០១២)

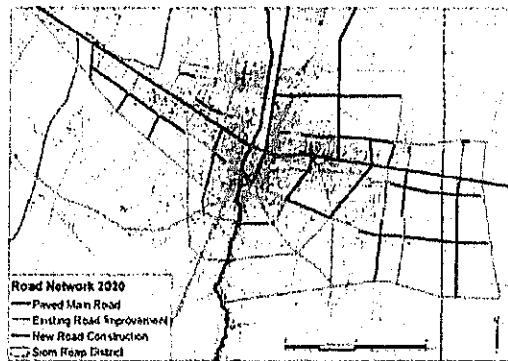

ប្រភព : ក្រុមសិក្សា JICA
 បណ្តាញផ្លូវសំខាន់ៗ (២០២០)

៥.៧ វិស័យធនធានទឹក និងការផ្គត់ផ្គង់ទឹក

១. ស្ថានភាព និងបញ្ហាបច្ចុប្បន្ន

- កង្វះខាតការគ្រប់គ្រងធនធានទឹក : កង្វះខាតព័ត៌មានគ្រឹះសំរាប់ធ្វើផែនការ កង្វះខាតទិន្នន័យត្រួតពិនិត្យផែនការគ្រប់គ្រង និងអនុវត្ត និងក្របខ័ណ្ឌច្បាប់ ។
- ការពឹងផ្អែកខ្លាំងលើការយកទឹកក្រោមដីក្នុងតំបន់កណ្តាលក្រុងអាចបណ្តាលឱ្យកំរិតទឹកក្រោមដីធ្លាក់ចុះ និងការបាក់ស្រុតដី
- កង្វះខាតសេវាកម្មផ្គត់ផ្គង់ទឹកសាធារណៈ ដែលធ្វើឱ្យអត្រាគ្របដណ្តប់ផ្គត់ផ្គង់មានកំរិតទាប

២. គោលដៅ

- អភិវឌ្ឍធនធានទឹកសំរាប់ការផ្គត់ផ្គង់ទឹក កសិកម្ម និងបរិស្ថាន
- លើកកម្ពស់សមត្ថភាព និងអត្រាគ្របដណ្តប់នៃសេវាកម្មផ្គត់ផ្គង់ទឹកសាធារណៈ
- គ្រប់គ្រង និងអភិរក្សទឹកក្រោមដី

៣. យុទ្ធសាស្ត្រ

យុទ្ធសាស្ត្រសំរាប់ធនធានទឹក

- អភិវឌ្ឍធនធានទឹកក្របដោយនិរន្តរភាព
- ផែនការអភិវឌ្ឍធនធានទឹកប្រកបដោយនិរន្តរភាព
- លើកកម្ពស់អនាម័យនៅតាមស្ទឹង និងបរិស្ថានទឹកនៃមណ្ឌលយុទ្ធសាស្ត្រអង្គរ

យុទ្ធសាស្ត្រសំរាប់ការផ្គត់ផ្គង់ទឹក

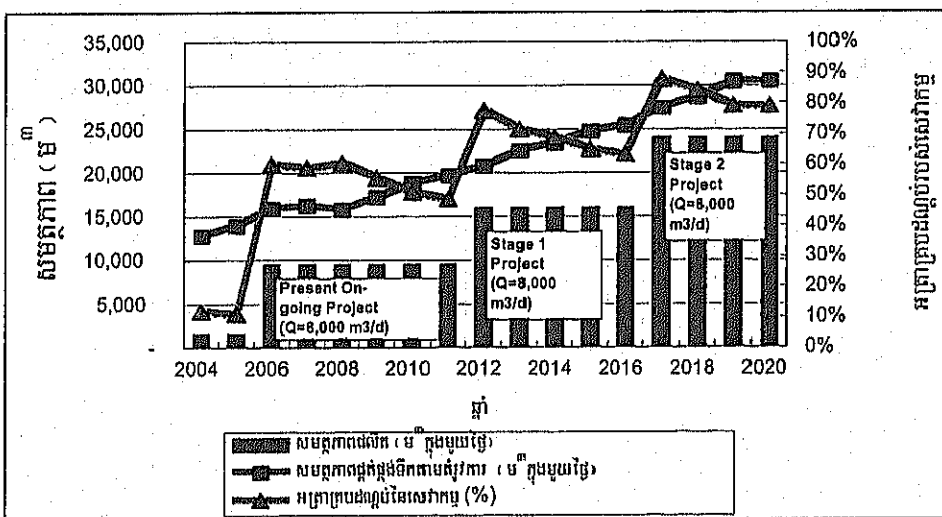

រូបថត ១៣ : ក្របខ័ណ្ឌពេលវេលា និងការអភិវឌ្ឍន៍តាមដំណាក់កាលដែលស្នើឡើង

- ផ្គត់ផ្គង់ទឹកឱ្យបានគ្រប់គ្រាន់សំរាប់ប្រជាជន និងជំនួញ
- គ្រប់គ្រងការផ្គត់ផ្គង់ទឹកឱ្យមានប្រសិទ្ធភាពដើម្បីកាត់បន្ថយតំលាតរវាងរយៈពេលតំរូវការទាប និងរយៈពេលតំរូវការខ្ពស់

- លើកកំពស់សេវាកម្មផ្គត់ផ្គង់ទឹកដើម្បីពង្រីកអត្រាគ្រប ដណ្តប់តាមរយៈការខិតខំ
- ប្រឹងប្រែងបំពេញចិត្តអតិថិជន ។

៤. គំរោង និងកម្មវិធីអភិវឌ្ឍន៍

- W-1 ការកំណត់នៅថ្នាក់ខេត្តលើការចុះបញ្ជីនៃអណ្តូងពាណិជ្ជកម្ម
- W-2 អនុក្រឹត្យស្តីពីទឹកក្រោមដី
- W-3 ការជំនួសបំពង់ទឹកចាស់ៗ
- W-4 សិក្សាបែបយុទ្ធសាស្ត្រអំពីការគ្រប់គ្រងធនធានទឹករួមគ្នាសំរាប់អាងស្ទឹងស្បៀមរាប និងស្ទឹងរលួស
- W-5 អភិវឌ្ឍប្រព័ន្ធផ្គត់ផ្គង់ទឹកក្នុងក្រុងស្បៀមរាប (ជំហានទី ១)
- W-6 អភិវឌ្ឍធនធានទឹកនៅបារាយណ៍ភាគឦសាន
- W-7 អភិវឌ្ឍប្រព័ន្ធផ្គត់ផ្គង់ទឹកនៅក្រុងស្បៀមរាប (ជំហានទី ២)

៥.៤ វិស័យគ្រប់គ្រងសំណល់រឹង

១. ស្ថានភាព និងបញ្ហាបច្ចុប្បន្ន

សំណល់រឹងត្រូវបានព្រាយនៅទីសាធារណៈដែលបង្កផលប៉ះពាល់អវិជ្ជមានមួយចំនួនដូចជា :

- ធ្វើឱ្យកខ្វក់ដល់បរិស្ថាន ដូចជា ការបំពុលទឹកក្រោមដី ស្ទះផ្លូវទឹក សត្វចង្រៃច្រើន និងក្លិនស្អុយ
- ប៉ះពាល់សោភ័ណភាព និងហេដ្ឋារចនាសម្ព័ន្ធ ព្រមទាំងបង្កផលប៉ះពាល់អវិជ្ជមានធ្ងន់ធ្ងរដល់ភ្ញៀវទេសចរ
- បញ្ហាសង្គមផ្សេងៗ ដូចជាកំណើនមនុស្សរើសសំរាមក្នុងក្រុង និង
- អាចបង្កផលប៉ះពាល់អវិជ្ជមានធ្ងន់ធ្ងរលើបរិស្ថាននៅតាមតំបន់ជុំវិញកន្លែងចោលសំរាមនាពេលអនាគត

សំរាមព្រាយដោយសារ :

- កង្វះខាតការយល់ដឹងពីបញ្ហាសំរាមរបស់ប្រជាជន និងកែប្រែជីវិតរស់នៅទៅជាជីវិត " ចោលសំរាម "
- អាជ្ញាធរទទួលខុសត្រូវពុំមានសមត្ថភាពគ្រប់គ្រាន់ក្នុងការគ្រប់គ្រងសំណល់រឹង
- អត្រានៃការប្រមូលសំណល់លំនៅដ្ឋាននៅមានកម្រិតទាបដោយសារកំរៃនៃការប្រមូលសំរាមខ្ពស់
- មានការពឹងផ្អែកហួសហេតុលើផ្នែកឯកជនក្នុងការគ្រប់គ្រងសំរាម
- ប្រព័ន្ធហិរញ្ញវត្ថុទន់ខ្សោយសំរាប់ការគ្រប់គ្រងសំរាម

២. គោលដៅ

ការធ្វើក្រុងឱ្យមាន "សោភ័ណភាព" សំរាប់ជនគ្រប់រូប ។

- តំបន់ក្រុងស្បៀមរាប : ការធ្វើឱ្យក្រុងមានសោភ័ណភាព និង
- តំបន់រមណីយដ្ឋានអង្គរ : គំរូនៃការគ្រប់គ្រងបរិស្ថានក្នុងប្រទេសកម្ពុជា

ចំណុចគោលដៅនៃការគ្រប់គ្រងសំណល់រឹង

- ការគ្របដណ្តប់នៃការប្រមូលសំណល់ : ១០០ % នៅតាមលំនៅដ្ឋានក្នុងក្រុង និងកន្លែងជំនុំព្យ
- ប្រព័ន្ធចោលសំរាមចុងក្រោយ : កន្លែងចោលសំរាមអនាម័យ

- ចំនួននៃការចោលសំរាម : តិចជាង៦០០ ក្រាមរបស់មនុស្សម្នាក់ក្នុង១ ថ្ងៃសំរាប់សំណល់លំនៅដ្ឋាន និង តិចជាង ១.២០០ ក្រាមសំរាប់មនុស្សម្នាក់ក្នុងមួយថ្ងៃសំរាប់សំណល់ទាំងអស់
- គោលដៅនៃការកែច្នៃឡើងវិញ : សំណល់មិនមែនសរីរាង្គច្រើនជាង ២០% ត្រូវប្រើវិធានការ ៣ យ៉ាង (កាត់បន្ថយ ប្រើប្រាស់ឡើងវិញ និងកែច្នៃឡើងវិញ) និង
- តំលៃនៃការគ្រប់គ្រងសំណល់រឹង : ៣០ ដុល្លារក្នុង១តោន ។

៣. យុទ្ធសាស្ត្រ

- ពង្រឹងការយល់ដឹងរបស់ប្រជាជនលើបញ្ហាបរិស្ថាន
- បង្កើតប្រព័ន្ធគ្រប់គ្រងសំណល់ដែលមានបច្ចេកទេសខ្ពស់ដោយការបង្កើតឱ្យមានស្ថាប័នទទួលខុសត្រូវ នៅក្នុងអាជ្ញាធរខេត្ត និងអភិវឌ្ឍន៍មត្តភាពរបស់ពួកគេសំរាប់ធ្វើផែនការ និងការគ្រប់គ្រង
- បង្កើតប្រព័ន្ធហិរញ្ញវត្ថុសមស្របមួយសំរាប់ការគ្រប់គ្រងសំណល់រឹងដោយការភ្ជាប់ទៅនឹងពន្ធ ឬដោយការ ភ្ជាប់កំរៃជាមួយនឹងកំរៃនៃការប្រើប្រាស់ផ្សេងៗទៀត និង
- ពង្រឹងភាពជាដៃគូរដ្ឋ-ឯកជន

៤. កម្មវិធី និងគំរោងអភិវឌ្ឍន៍

- SW-1 ការអភិវឌ្ឍន៍ប្រព័ន្ធគ្រប់គ្រងសំណល់រឹងសមស្រប
- SW-2 ការពង្រឹងប្រព័ន្ធប្រមូលសំណល់
- SW-3 ការអភិវឌ្ឍន៍កន្លែងចាក់សំរាមអនាម័យ

៥.៩ វិស័យប្រព័ន្ធបង្កើន និងសំណល់រាវ

១. ស្ថានភាព និងបញ្ហាបច្ចុប្បន្ន

- មានការលិចទឹកជាញឹកញាប់នៅតាមមណ្ឌលពាណិជ្ជកម្ម និងតំបន់ស្នាក់នៅរបស់ភ្ញៀវទេសចរ និង
- ការលិចទឹកបណ្តាលឱ្យមានបញ្ហាសុខភាព/អនាម័យ និងបញ្ហាបរិស្ថាន

២. គោលដៅ

បង្កើតប្រព័ន្ធបង្កើន និងសំណល់រាវប្រកបដោយ និរន្តរភាពសំរាប់អនាម័យ និងសោភ័ណភាពក្រុង :

- លើកកម្ពស់សុខភាព និងអនាម័យ
- លើកកម្ពស់សុខភាព និងអនាម័យនៅតាមតំបន់ជុំវិញក្រុង
- ទប់ស្កាត់ការបំផ្លាញបរិស្ថាន និងលើកកម្ពស់គុណភាពទឹកក្នុងស្ទឹងសៀមរាប

៣. យុទ្ធសាស្ត្រ

- រៀបចំឱ្យមានការគ្រប់គ្រងសំណល់រួម
- គ្រប់គ្រងទឹកភ្លៀង
- ការគ្រប់គ្រងសំណល់រាវ

៤. តំបន់ និងកម្មវិធីអភិវឌ្ឍន៍

- SD-1 តំបន់អភិវឌ្ឍន៍ទេសចរណ៍ ទន្លេមេគង្គភាគ A1 : ការលើកកម្ពស់ប្រព័ន្ធបង្ហូរទឹក និងសំណល់រាវក្នុងតំបន់១ ស្ថិតនៅភាគខាងលិចស្រុក
- SD-2 តំបន់អភិវឌ្ឍន៍ក្រុងសៀមរាប-អង្គរ : ប្រព័ន្ធបង្ហូរទឹកនៅភាគខាងកើតស្រុក
- SD-3 តំបន់ប្រព័ន្ធបង្ហូរសំណល់រាវនៅសៀមរាប-ជំហាន ១ : ប្រព័ន្ធបង្ហូរទឹក និងសំណល់តំបន់១ ស្ថិតនៅភាគខាងលិចស្រុក ។
- SD-4 តំបន់ប្រព័ន្ធបង្ហូរសំណល់រាវនៅសៀមរាប - ជំហាន ២ : ប្រព័ន្ធបង្ហូរសំណល់នៅតំបន់មួយស្ថិតនៅភាគខាងកើតស្រុក
- SD-5 តំបន់ប្រព័ន្ធបញ្ចេញទឹកភ្លៀងក្នុងមណ្ឌលក្រុងសៀមរាប : ប្រព័ន្ធបង្ហូរសំណល់រាវនៅភាគខាងលិចស្រុក
- SD-6 តំបន់គ្រប់គ្រងទឹកស្អុយនៅសៀមរាប ជំហាន ១ : ការចោលសំណល់កកពីសំណល់ភក់នៅខាងលិចស្រុក
- SD-7 តំបន់គ្រប់គ្រងទឹកស្អុយនៅសៀមរាប ជំហាន ២ : ការចោលសំណល់កកពីសំណល់ភក់នៅខាងកើតស្រុក
- SD-8 តំបន់បញ្ចេញចោលទឹកបន្ទាប់ពីឆ្លងកាត់ប្រព្រឹត្តិកម្មក្នុងអាងប្រព្រឹត្តិកម្ម ជំហាន ១ : ការបញ្ចេញចោលសំណល់រាវក្រោយពីឆ្លងកាត់ប្រព្រឹត្តិកម្មក្នុងអាងប្រព្រឹត្តិកម្មនៅតំបន់ ២ ភាគខាងលិចស្រុក
- SD-9 តំបន់បញ្ចេញចោលទឹកបន្ទាប់ពីឆ្លងកាត់ប្រព្រឹត្តិកម្មក្នុងអាងប្រព្រឹត្តិកម្ម ជំហាន១I : ការបញ្ចេញចោលសំណល់រាវក្រោយពីឆ្លងកាត់ប្រព្រឹត្តិកម្មក្នុងអាងប្រព្រឹត្តិកម្មនៅតំបន់២ ភាគខាងកើតស្រុក ។

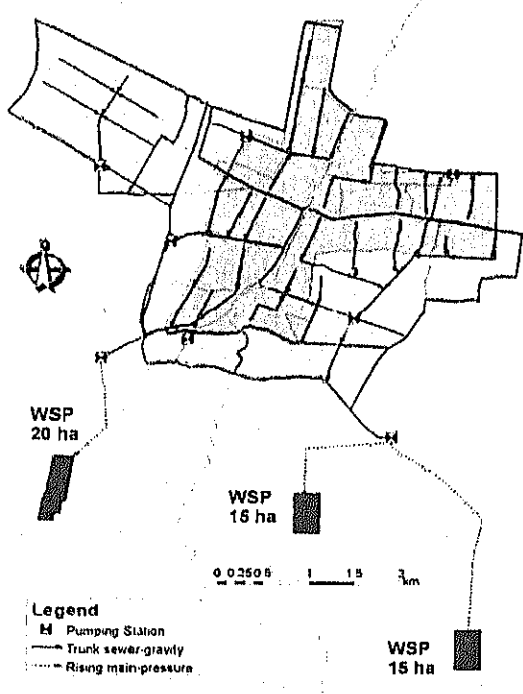

រូបទី ១៤ : ផែនការរួមសំរាប់ប្រព័ន្ធបង្ហូរសំណល់រាវ

៥.១០ វិស័យថាមពល

១. ស្ថានភាព និងបញ្ហាបច្ចុប្បន្ន

- ការលំបាកក្នុងការផ្គត់ផ្គង់ថាមពលឱ្យបានគ្រប់គ្រាន់ និងអាចទុកចិត្តបានពីអ្នកប្រើប្រាស់
- តំបន់គ្របដណ្តប់នៃការផ្គត់ផ្គង់អគ្គិសនីនៅមានកំណត់ដោយសារតែបណ្តាញចែកចាយតូច
- ប្រព័ន្ធចែកចាយការផ្គត់ផ្គង់មានតែមួយ
- អត្រាពន្ធអគ្គិសនីខ្ពស់
- សមត្ថភាពថែទាំនៅមានកំរិត

២. គោលដៅ

ផ្គត់ផ្គង់ថាមពលអគ្គិសនីដែលគួរឱ្យទុកចិត្ត សំរាប់ទាំងអស់គ្នាដែលប៉ះពាល់តិចតួចដល់បរិស្ថាន

- ពង្រីកបណ្តាញអគ្គិសនីនៅតំបន់ក្រុង និងតំបន់ជុំវិញក្រុងត្រឹមឆ្នាំ២០១២
- ធ្វើឱ្យមានអគ្គិសនី១០០% នៅក្នុងស្រុកសៀម រាប់ទាំងមូលត្រឹម ឆ្នាំ២០២០

៣. យុទ្ធសាស្ត្រ

- អភិវឌ្ឍលើការផ្គត់ផ្គង់ថាមពលបន្ថែម
- ពង្រឹង EdC
- ត្រួតពិនិត្យឱ្យស្របទៅតាមច្បាប់ បទបញ្ជា និងក្រឹត្យច្បាប់ដើម្បីកាត់បន្ថយបន្ទុកបរិស្ថាន

៤. គំរោង និងកម្មវិធីអភិវឌ្ឍន៍

- P-1 ការបំពាក់ជាបន្តាន់នូវម៉ាស៊ីនភ្លើងប្រើម៉ាស៊ូត
- P-2 គំរោងពង្រីកស្ថានីយ៍ថាមពលប្រើម៉ាស៊ូតនៅពេលបច្ចុប្បន្ន
- P-3 គំរោងសំរាប់ពង្រីកបណ្តាញបែងចែកអគ្គិសនី
- P-4 គំរោងសំរាប់តម្លើង និងជុសជុលភ្លើងតាមវិថី
- P-5 ការធ្វើផែនការនៃការប្រើប្រាស់អគ្គិសនីប្រកបដោយប្រសិទ្ធភាពខ្ពស់សំរាប់ប្រាសាទអង្គរវត្ត និងប្រាសាទផ្សេងៗទៀត ។
- P-6 ការធ្វើផែនការសំរាប់បំភ្លឺតំបន់ដែលពុំទាន់មានភ្លើង
- P-7 ជំនួយដល់ការកសាងសមត្ថភាព EdC
- P-8 ជំនួយលើការពិនិត្យឡើងវិញនូវអត្រាពន្ធភ្លើង
- P-9 គំរោងសំរាប់ពិនិត្យ ឬបង្កើតច្បាប់

បទបញ្ជា និងក្រឹត្យច្បាប់អំពីការផ្គត់ផ្គង់អគ្គិសនី
ដើម្បីកាត់បន្ថយបន្ទុកបរិស្ថាន ។

- P-10 គំរោងដើម្បីរកប្រភពថាមពលប្រកបដោយ
និរន្តរភាពសំរាប់ស្រុកសៀមរាប ។

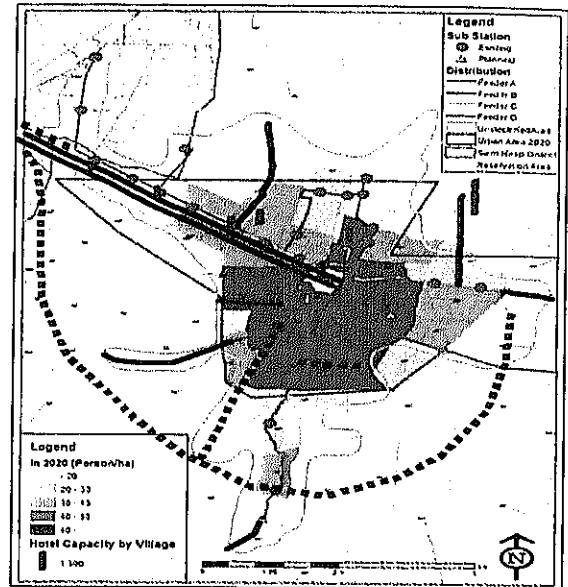

រូបទី ១៥ : ផែនការបែងចែកភ្លើង ឆ្នាំ ២០២០

៦. គំរោង និងកម្មវិធី

ផែនការស្នើឡើងនូវគំរោង និងកម្មវិធីចំនួន៦៩ ទៅតាមវិស័យផ្សេងៗដូចមានបង្ហាញក្នុងតារាងខាងក្រោម ។

តារាង ៦ : គំរោង និងកម្មវិធីដែលបានស្នើឡើង (១/២)

ល.រ	ធនធាន/ប្រភេទ	ប្រភេទ	គោលបំណង/គោលដៅ	ប្រយោជន៍/ផលប៉ះពាល់	ស្ថាប័ន/ភ្នាក់ងារអនុវត្ត	ភាគីពាក់ព័ន្ធ	តម្លៃ ១០០០\$	ឆ្នាំ		
								2008	2012	2020
1	3,4,5	កម្មវិធី	U-1 ការកែលម្អសេវាសេវាសាងសង់	បេតុងរចនាសម្ព័ន្ធ និងទេសភាពចាំបាច់ផ្សេងៗ	ខេត្ត មន្ទីរពាក់ព័ន្ធ	អាទិភាព	7.600			
2	3,5,6		U-2 កសាងសមត្ថភាពធ្វើផែនការក្រុង	អភិវឌ្ឍន៍សមត្ថភាពសំរាប់បញ្ជីសំយោង និងផែនការប្រើប្រាស់ដី និងផែនការក្រុង និងផែនការប្រើប្រាស់ដី	ខេត្ត មន្ទីរពាក់ព័ន្ធ	អាទិភាព	500			
3	3		U-3 ការចុះបញ្ជីស្ថាប័នប្រក្រតីសាស្ត្រ	បញ្ជីសារពើភ័ណ្ណស្ថាប័នប្រក្រតីសាស្ត្រ	អប្សរា/ខេត្ត		200			
4	3,5		U-4 លើកកម្ពស់ការអប់រំបច្ចេកទេសនៅខេត្ត	ផ្តល់បរិយាកាសសំរាប់សិស្សសិស្សានុសិស្ស	អប្សរា ស្រុក ឯកជន		n/a			
5	1,3,4,5		U-5 អភិវឌ្ឍន៍ប្រព័ន្ធធារាសាស្ត្រ និងទេសភាព	អ.វត្តប្រព័ន្ធធារាសាស្ត្រ និងទេសភាព	អប្សរាវិនិយោគិនឯកជន		n/a			
6	4,6	បរិក្ខារ	E-1 អភិវឌ្ឍន៍សមត្ថភាពស្ថាប័ន	លើកកម្ពស់សមត្ថភាពស្ថាប័នសំរាប់វិស័យសាធារណៈ	ខេត្ត ស្ថាប័នសាធារណៈ ម.ប.វ.ស្ថាប័នប្រជាជន		310			
7	3,4		E-2 លើកកម្ពស់ការយល់ដឹងប្រជាជន	យុទ្ធសាស្ត្រការយល់ដឹងប្រជាជន	សាលាបឋមសិក្សា	អាទិភាព	330			
8	4,5,6		E-3 ប្រមូលកម្មវិធីសិក្សាសាស្ត្រសាស្ត្រ	ប្រមូលកម្មវិធីសិក្សាសាស្ត្រសាស្ត្រ	ស្ថាប័នសិក្សាសាស្ត្រសាស្ត្រ		310			
9	1,2,3,5,6	ទេសចរណ៍	TO-1 បណ្តុះបណ្តាលសេវាសេវាសាងសង់ និងការអភិវឌ្ឍន៍	លើកកម្ពស់កម្រិតទេសចរណ៍នៅទូទាំងស្រុក	ក្រុមហ៊ុន មន្ទីរពាក់ព័ន្ធ	អាទិភាព	28.550			
10	2,3		TO-2 អភិវឌ្ឍន៍ផ្នែកសេវាសេវា	បង្កើតការទាក់ទាញ និងជំរុញសំរាប់សំណើសុំសេវាសេវា	ខេត្តឯកជន		260			
11	1,2,3		TO-3 លើកកម្ពស់គុណភាពទេសចរណ៍តាមរយៈវដ្ត-ជីវិត	ការកែលម្អផ្លូវជាតិលេខ១ និងផ្លូវជាតិលេខ២	អាទិភាព	n/a				
12	1,2,6		TO-4 អភិវឌ្ឍន៍ និងលើកកម្ពស់ទេសចរណ៍តាមរយៈវដ្ត-ជីវិត និងតាមក្រុម	អភិវឌ្ឍន៍ និងលើកកម្ពស់ទេសចរណ៍តាមរយៈវដ្ត-ជីវិត និងតាមក្រុម	អង្គការមិនមែនរដ្ឋាភិបាល អប្សរា		158			
13	1,2		TO-5 បណ្តុះបណ្តាលសេវាសេវាសាងសង់ និងប្រើប្រាស់ប្រព័ន្ធធារាសាស្ត្រ	បណ្តុះបណ្តាលសេវាសេវាសាងសង់ និងប្រើប្រាស់ប្រព័ន្ធធារាសាស្ត្រ	ក្រុមហ៊ុន មន្ទីរពាក់ព័ន្ធ អប្សរា		211			
14	1,5		TO-6 សិក្សាសិក្សាស្រាវជ្រាវស្រាវជ្រាវស្រាវជ្រាវស្រាវជ្រាវ	សិក្សាសិក្សាស្រាវជ្រាវស្រាវជ្រាវស្រាវជ្រាវស្រាវជ្រាវ	អប្សរា		163			
15	1,2,6	ពង្រឹងការងារ និងសេវាសេវា	A-1 ការអភិវឌ្ឍន៍ទេសចរណ៍ មន្ទីរពាក់ព័ន្ធ មន្ទីរពាក់ព័ន្ធ មន្ទីរពាក់ព័ន្ធ	អភិវឌ្ឍន៍ទេសចរណ៍ មន្ទីរពាក់ព័ន្ធ មន្ទីរពាក់ព័ន្ធ មន្ទីរពាក់ព័ន្ធ	ខេត្ត APPC	អាទិភាព	80			
16	1,2,6		A-2 ចលនាប្រកួតប្រជែងសិល្បៈ	លើកកម្ពស់ចលនាប្រកួតប្រជែងសិល្បៈ	ខេត្ត APPC		60			
17	1,2,6		A-3 អភិវឌ្ឍន៍ប្រព័ន្ធធារាសាស្ត្រ	សកម្មភាពប្រមូលផ្តុំប្រព័ន្ធធារាសាស្ត្រ និងការថែទាំប្រព័ន្ធធារាសាស្ត្រ	ខេត្ត APPC		36			
18	1,2,3		A-4 ការតាំងពិព័រណ៍សិល្បៈ	ការតាំងពិព័រណ៍សិល្បៈ	APPC		108			
19	3,5	បណ្តុះបណ្តាល	TR-1 កែលម្អសេវាសេវាសាងសង់	សាងសង់សេវាសេវាសាងសង់	មន្ទីរសាធារណការ	អាទិភាព	957			
20	3,5		TR-2 បណ្តុះបណ្តាលសេវាសេវា ១	អភិវឌ្ឍន៍ប្រើប្រាស់ប្រព័ន្ធធារាសាស្ត្រ	សាធារណការ និងខេត្ត	អាទិភាព	10.839			
21	3,5		TR-3 បណ្តុះបណ្តាលសេវាសេវា ២	សាងសង់បណ្តុះបណ្តាលសេវាសេវា	មន្ទីរសាធារណការ		6.817			
22	3,5		TR-4 បណ្តុះបណ្តាលសេវាសេវា ៣	បង្កើតផ្នែកសេវាសេវា	សាធារណការ និងខេត្ត		16.736			
23	3,5		TR-5 បណ្តុះបណ្តាលសេវាសេវា ៤	អភិវឌ្ឍន៍ផ្នែកសេវាសេវា	ខេត្ត		14.921			
24	3,6		TR-6 អភិវឌ្ឍន៍ផ្នែកសេវាសេវា	បណ្តុះបណ្តាលសេវាសេវា	ប្រទេស សាធារណការ និងខេត្ត		7.000			
25	2,3,5		TR-7 ស្ថាប័នបណ្តុះបណ្តាលសេវាសេវា	កែលម្អផ្នែកសេវាសេវា	សាធារណការ និង អភិវឌ្ឍន៍មនុស្ស	អាទិភាព	33.150			
26	3,4,5		TR-8 បណ្តុះបណ្តាលសេវាសេវា	បណ្តុះបណ្តាលសេវាសេវា	អប្សរា		7.104			
27	3,4,5		TR-9 សាងសង់ផ្លូវសំរាប់ជិះកង់	បង្កើតផ្លូវសំរាប់ជិះកង់	អប្សរា		1.417			
28	3,5,6		TR-10 លើកកម្ពស់សមត្ថភាពស្ថាប័នសំរាប់ប្រើប្រាស់	លើកកម្ពស់សមត្ថភាពស្ថាប័នសំរាប់ប្រើប្រាស់	សាធារណការ និង អភិវឌ្ឍន៍មនុស្ស		1.800			

តារាង ៧ : តំរោង និងកម្មវិធីដែលបានស្នើឡើង (២/២)

29	4,5,6	ថវិកា	W-1	ការត្រួតពិនិត្យរបស់ខេត្តស្នើការ និងការបំពាក់ឱ្យភាគីទី៣	ការទទួលបានប្រាក់ប្រតិបត្តិការ និងការតម្កល់ទុន	ខេត្ត		0		
30	5,6		W-2	អនុក្រឹត្យស្តីពីការស្នើការយក តម្លៃប្រើប្រាស់ទឹកស្អាត	បង្កើតអនុក្រឹត្យស្តីពីការប្រើប្រាស់ទឹកស្អាត	ខេត្ត		0		
31	4,5		W-3	ប្តូររបៀបវារៈ	ប្តូររបៀបវារៈ (៦,៥ គីឡូម៉ែត្រ) ក្នុង តំបន់កណ្តាល	មន្ទីរសុខាភិបាល ជាមួយ វិ	អាទិភាព	450		
32	4,5		W-4	សក្ខីកម្មស្តីពីការស្នើការយក តម្លៃប្រើប្រាស់ទឹកស្អាត	ប្រើប្រាស់ប្រាក់ប្រតិបត្តិការ របស់សហគមន៍	ក្រសួងទេសចរណ៍	អាទិភាព	7.282		
33	4,5		W-5	អភិវឌ្ឍប្រព័ន្ធផ្គត់ផ្គង់ទឹកនៅ សៀមរាប ជំហាន ១	បង្កើតប្រព័ន្ធផ្គត់ផ្គង់ទឹក	មន្ទីរសុខាភិបាល ជាមួយ វិ		13.716		
34	4,5		W-6	អភិវឌ្ឍប្រព័ន្ធផ្គត់ផ្គង់ទឹកនៅ សៀមរាប ជំហាន ២	បង្កើតប្រព័ន្ធផ្គត់ផ្គង់ទឹក	ក្រសួងទេសចរណ៍		8.320		
35	4,5		W-7	អភិវឌ្ឍប្រព័ន្ធផ្គត់ផ្គង់ទឹកនៅ សៀមរាប ជំហាន ២	បង្កើតប្រព័ន្ធផ្គត់ផ្គង់ទឹក និងប្រព័ន្ធបែងចែកទឹក	មន្ទីរសុខាភិបាល ជាមួយ វិ		12.310		

36	3,4,5,6	សំណង់	SW-1	អភិវឌ្ឍប្រព័ន្ធប្រគ្រប់គ្រងធនធានទឹក	អភិវឌ្ឍប្រព័ន្ធប្រគ្រប់គ្រងធនធានទឹក និងស្ថាប័នសម្រាប់ គ្រប់គ្រងធនធានទឹក	ក្រុមហ៊ុនសហគ្រាសកម្ពុជា- វិនិយោគិន និងខេត្ត		1.000		
37	3,4,5,6		SW-2	ពង្រឹងប្រព័ន្ធប្រគ្រប់គ្រងធនធានទឹក	ពង្រឹងប្រព័ន្ធប្រគ្រប់គ្រងធនធានទឹក ១០០ %	ក្រុមហ៊ុនសហគ្រាសកម្ពុជា- វិនិយោគិន និងខេត្ត		300		
38	4,5,6		SW-3	កែលម្អប្រព័ន្ធប្រគ្រប់គ្រងធនធានទឹក	កែលម្អប្រព័ន្ធប្រគ្រប់គ្រងធនធានទឹក និងស្ថាប័នសម្រាប់ គ្រប់គ្រងធនធានទឹក	ក្រុមហ៊ុនសហគ្រាសកម្ពុជា- វិនិយោគិន និងខេត្ត		2.000		

39	3,4,5	ប្រព័ន្ធប្រគ្រប់គ្រងធនធានទឹក និងសំណង់	SD-1	កែលម្អប្រព័ន្ធប្រគ្រប់គ្រងធនធានទឹក	កែលម្អប្រព័ន្ធប្រគ្រប់គ្រងធនធានទឹក	សហគ្រាសកម្ពុជា- វិនិយោគិន និងខេត្ត		11.988		
40	3,4,5		SD-2	កែលម្អប្រព័ន្ធប្រគ្រប់គ្រងធនធានទឹក	កែលម្អប្រព័ន្ធប្រគ្រប់គ្រងធនធានទឹក និងស្ថាប័នសម្រាប់ គ្រប់គ្រងធនធានទឹក	ខេត្ត និង សហគ្រាសកម្ពុជា- វិនិយោគិន និងខេត្ត (ដើម្បី AFD)	អាទិភាព	4.800		
41	3,4,5		SD-3	ប្រព័ន្ធប្រគ្រប់គ្រងធនធានទឹក ជំហាន ១	ប្រព័ន្ធប្រគ្រប់គ្រងធនធានទឹក ជំហាន ១	ម. និងក្រសួងសេដ្ឋកិច្ច និងហិរញ្ញវត្ថុ		18.326		
42	3,4,5		SD-4	ប្រព័ន្ធប្រគ្រប់គ្រងធនធានទឹក ជំហាន ២	ប្រព័ន្ធប្រគ្រប់គ្រងធនធានទឹក ជំហាន ២	ម. និងក្រសួងសេដ្ឋកិច្ច និងហិរញ្ញវត្ថុ		17.271		
43	3,4,5		SD-5	ការបញ្ចេញទឹកក្រៅ	ការបញ្ចេញទឹកក្រៅ	ម. និងក្រសួងសេដ្ឋកិច្ច និងហិរញ្ញវត្ថុ		10.935		
44	3,4,5		SD-6	ការប្រគល់ធនធានទឹក (ជំហាន ១)	ការប្រគល់ធនធានទឹក (ជំហាន ១)	ម. និងក្រសួងសេដ្ឋកិច្ច និងហិរញ្ញវត្ថុ		1.614		
45	3,4,5		SD-7	ការប្រគល់ធនធានទឹក (ជំហាន ២)	ការប្រគល់ធនធានទឹក (ជំហាន ២)	ម. និងក្រសួងសេដ្ឋកិច្ច និងហិរញ្ញវត្ថុ		1.027		
46	3,4,5		SD-8	ការប្រគល់ធនធានទឹក ប្រព័ន្ធប្រគ្រប់គ្រងធនធានទឹក ជំហាន ១	ការប្រគល់ធនធានទឹក ប្រព័ន្ធប្រគ្រប់គ្រងធនធានទឹក ជំហាន ១	ម. និងក្រសួងសេដ្ឋកិច្ច និងហិរញ្ញវត្ថុ		13.137		
47	3,4,5		SD-9	ការប្រគល់ធនធានទឹក ប្រព័ន្ធប្រគ្រប់គ្រងធនធានទឹក ជំហាន ២	ការប្រគល់ធនធានទឹក ប្រព័ន្ធប្រគ្រប់គ្រងធនធានទឹក ជំហាន ២	ម. និងក្រសួងសេដ្ឋកិច្ច និងហិរញ្ញវត្ថុ		7.634		
48	5,6	ថវិកា	P-1	ការបំពាក់ទឹកស្អាតស្នើការ	ការបំពាក់ទឹកស្អាតស្នើការ	អគ្គិសនីកម្ពុជា	អាទិភាព	2.090		
49	5		P-2	ពង្រឹងប្រព័ន្ធប្រគ្រប់គ្រងធនធានទឹក	ពង្រឹងប្រព័ន្ធប្រគ្រប់គ្រងធនធានទឹក	អគ្គិសនីកម្ពុជា		20.800		
50	5		P-3	ពង្រឹងប្រព័ន្ធប្រគ្រប់គ្រងធនធានទឹក	ពង្រឹងប្រព័ន្ធប្រគ្រប់គ្រងធនធានទឹក	អគ្គិសនីកម្ពុជា		7.800		
51	3,5		P-4	បំពាក់ និងដុលដូរភ្នំក្រវាញ	បំពាក់ និងដុលដូរភ្នំក្រវាញ	ស្រុក		780		
52	1,3,6		P-5	ប្រើប្រាស់អគ្គិសនីប្រគល់ដោយប្រសិទ្ធភាព	ប្រើប្រាស់អគ្គិសនីប្រគល់ដោយប្រសិទ្ធភាព	អប្សក / ស្ថាប័នពាក់ព័ន្ធ		330		
53	2,5		P-6	ធ្វើការកែលម្អប្រព័ន្ធប្រគ្រប់គ្រងធនធានទឹក	ធ្វើការកែលម្អប្រព័ន្ធប្រគ្រប់គ្រងធនធានទឹក	អគ្គិសនីកម្ពុជា		275		
54	5,6		P-7	ជំនួយដល់ការសាងសង់សមត្ថភាព	ជំនួយដល់ការសាងសង់សមត្ថភាព	អគ្គិសនីកម្ពុជា		550		
55	5,6		P-8	ជំនួយដល់ការធ្វើការស្រាវជ្រាវ	ជំនួយដល់ការធ្វើការស្រាវជ្រាវ	អគ្គិសនីកម្ពុជា/ អាជ្ញាធរអគ្គិសនីកម្ពុជា		990		
56	5,6		P-9	ធ្វើការកែលម្អប្រព័ន្ធប្រគ្រប់គ្រងធនធានទឹក	ធ្វើការកែលម្អប្រព័ន្ធប្រគ្រប់គ្រងធនធានទឹក	ក្រុមហ៊ុនសហគ្រាសកម្ពុជា- វិនិយោគិន និងខេត្ត		1.800		
57	5,6		P-10	អភិវឌ្ឍប្រព័ន្ធប្រគ្រប់គ្រងធនធានទឹក	អភិវឌ្ឍប្រព័ន្ធប្រគ្រប់គ្រងធនធានទឹក	អគ្គិសនីកម្ពុជា ជាមួយ វិ		660		

		(អនុសាសន៍)							
58	6	L-1	ការអភិវឌ្ឍន៍សំរាប់អនុវត្តកម្មវិធី	បង្កើតគណៈកម្មការមួយសំរាប់ប្រតិបត្តិការប្រកួតប្រជែង	ខេត្ត		0		
59	6	L-2	អភិវឌ្ឍន៍ធនធានមនុស្សក្នុងខេត្ត	ការលើកកម្ពស់ជំនាញមន្ត្រីខេត្ត	ខេត្ត		1.600		
60	6	L-3	កែលម្អស្ថានភាពសេវាសាធារណៈ	ធ្វើឱ្យប្រព័ន្ធសេវាសាធារណៈប្រកួតប្រជែង	ខេត្តស្រុមរាប				
61	6	L-4	បង្កើត និងអនុវត្តច្បាប់ និងបទដ្ឋានច្បាប់	រៀបចំក្របខ័ណ្ឌច្បាប់សំរាប់ប្រតិបត្តិការ	ខេត្ត ក្រសួងមហាផ្ទៃ				
62	6	L-5	កែលម្អវិធានការងារសំរាប់ប្រតិបត្តិការ	ពង្រឹងធនធានបុគ្គលិកសំរាប់ប្រតិបត្តិការ	ក្រសួងហិរញ្ញវត្ថុ សភាជាតិ				
63	3,6	C-1	ធ្វើផែនការប្រើប្រាស់ដី	រៀបចំសិក្ខាសាលាដើម្បីធ្វើផែនការប្រើប្រាស់ដី	ខេត្ត ឃុំ និងភាគីពាក់ព័ន្ធ នៅមូលដ្ឋាន		10		
64	3,6	C-2	ធ្វើផែនការសហគមន៍	សិក្ខាសាលាធ្វើផែនការសហគមន៍នៅមូលដ្ឋាន	ខេត្ត ឃុំ និងភាគីពាក់ព័ន្ធ នៅមូលដ្ឋាន		10		
65	3,6	C-3	សហគមន៍សហគមន៍	សហគមន៍សហគមន៍ដើម្បីអនុវត្តកម្មវិធី	ខេត្ត ឃុំ និងភាគីពាក់ព័ន្ធ នៅមូលដ្ឋាន		10		
66	2,3,6	C-4	ការអនុវត្តការងារពិសោធន៍សហគមន៍	អនុវត្តវិធីសាស្ត្រប្រើប្រាស់ដីនៅមូលដ្ឋាន	ខេត្ត ឃុំ និងភាគីពាក់ព័ន្ធ នៅមូលដ្ឋាន		100		
67	2,3,6	C-5	ការធ្វើពិធីប្រកួតប្រជែងសំរាប់អនុវត្ត	ផែនការសំរាប់អនុវត្ត និងប្រកួតប្រជែងសំរាប់អនុវត្ត	អប្សរា ឃុំ និងភាគីពាក់ព័ន្ធ នៅមូលដ្ឋាន		100		
68	2,3,6	C-6	ផែនការប្រើប្រាស់ដី និងការអភិវឌ្ឍន៍សហគមន៍	លើកកម្ពស់វិសាលភាពប្រើប្រាស់ដីមូលដ្ឋាន	អប្សរា ឃុំ និងភាគីពាក់ព័ន្ធ នៅមូលដ្ឋាន		3.000		
69	3,6	C-7	ស្វែងយល់ពីស្ថានភាពសំរាប់ប្រើប្រាស់	ប្រើប្រាស់ប្រព័ន្ធត្រួតពិនិត្យស្ថានភាពសំរាប់ប្រើប្រាស់	ខេត្ត		1		
សរុប								310.633	

គំរោង និងកម្មវិធីអាទិភាព

គំរោង និងកម្មវិធីអាទិភាពដែលបានស្នើឡើងខាងលើត្រូវបានផ្តល់អាទិភាពដោយផ្អែកទៅលើលក្ខណវិនិច្ឆ័យដូចខាងក្រោម ។

លក្ខណវិនិច្ឆ័យជ្រើសរើស

ការសិក្សានេះប្រើប្រាស់លក្ខណវិនិច្ឆ័យពីរ ដើម្បីជ្រើសរើសគំរោងអាទិភាព ។

(១) សារៈសំខាន់រយៈពេលខ្លី

គំរោងមួយអាចមានអាទិភាពរយៈពេលខ្លី ដោយសារគំរោងនោះមានភាពចាំបាច់ ហើយអាចអនុវត្តមានប្រសិទ្ធភាពរយៈពេលខ្លី ។

(២) សារៈសំខាន់រយៈពេលវែង

គំរោងមួយមានអាទិភាពរយៈពេលវែង ដោយសារគំរោងនោះ :

- ឆ្លុះបញ្ចាំងផ្ទាល់ពីគោលគំនិត និងយុទ្ធសាស្ត្រស្នូលនៃផែនការមេ
- ជាការចាំបាច់ដើម្បីនាំទៅរកភាពជោគជ័យនៃផែនការមេក្នុងរយៈពេលយូរ និង
- ត្រូវការអនុវត្តន៍មុន បើពិនិត្យទៅលើរយៈពេលរៀបចំដំបូរ ។

គំរោងអាទិភាព

គំរោងខាងក្រោមគឺជាបញ្ជីនៃគំរោងអាទិភាពដែលបានជ្រើសរើស ។

តារាង ៨ : គំរោង និងកម្មវិធីអាទិភាព (១/២)

វិស័យ	លេខសំខាន់	ឈ្មោះគំរោង	រយៈពេលអនុវត្តគំរោង	សម្រាប់		ការផ្តល់ហេតុផល
				ខ្មែរ	បរទេស	
ក្រុង	U-1	កែលម្អអំពីបំណុលក្រុង	2006-2007	X		ការកែប្រែមុខមាត់ថ្មី ដើម្បីលើកកម្ពស់បរិស្ថានក្រុង / ទេសចរណ៍ ក្នុងមណ្ឌលក្រុងដោយសង្កត់ធ្ងន់លើតំបន់ក្បែរផ្សារចាស់
ក្រុង	U-2	ការគណនាមត៌ភាពធ្វើផែនការក្រុង	2006-2007		X	យុទ្ធសាស្ត្រដើម្បីដាក់បញ្ចូល និងពង្រឹងគោលនយោបាយ / ការគ្រប់គ្រងក្នុងរដ្ឋបាលខេត្ត ។ ការងារជាចម្បងនោះ គឺការកែលម្អផែនការ/ ការគ្រប់គ្រងការប្រើប្រាស់ដីធ្លី និងគណៈកម្មការនៅថ្នាក់ខេត្តឱ្យកាន់តែមានប្រសិទ្ធភាពឡើងសំរាប់ការរៀបចំផែនការក្រុង ។
បរិស្ថាន	E-2	ការលើកកម្ពស់ចំណេះដឹងបរិស្ថាន	2006-2012		X	ជាការសំខាន់គឺត្រូវបន្តធ្វើឱ្យគំរោងសាកល្បង " ធ្វើឱ្យស្ងៀមរាបកាន់តែស្រស់ស្អាតឡើង " កាន់តែមាននិរន្តរភាព និងទូលំទូលាយ ។
ទេសចរណ៍	TO-1	បណ្តាញទេសចរណ៍បេតិកភណ្ឌខ្មែរ និងការអភិវឌ្ឍន៍ហេដ្ឋារចនាសម្ព័ន្ធសំរាប់ទេសចរណ៍	2007-2012	X		ការស្វែងរកតំលៃនៃវប្បធម៌ខ្មែរឡើងវិញគឺជាការចាំបាច់ ។
ទេសចរណ៍	TO-3	ការលើកកម្ពស់គុណភាពទេសចរណ៍តាមរយៈភាពជាដៃគូរដ្ឋ-ឯកជន	2006-2020	X	X	ត្រូវមានកម្មវិធីសំខាន់មួយដើម្បីសំរួលសំរាប់ភ្ញៀវទេសចរណ៍គំរោងផ្សេងៗ ដើម្បីគ្រប់គ្រងផ្នែកឯកជនជាមុន និងដើម្បីលើកកម្ពស់គោលដៅទីផ្សារទេសចរណ៍
ការពង្រីកកសិកម្ម និងផលិតផលក្នុងស្រុក	A-1	អភិវឌ្ឍន៍ធនធានមនុស្ស និងមជ្ឈមណ្ឌលផ្សព្វផ្សាយផលិតផល	2006-2008	X		ជាការសំខាន់ដើម្បីធ្វើឱ្យគំរោងសាកល្បង " ការតាំងពិព័រណ៍ផលិតផលអង្ករ " កាន់តែមាននិរន្តរភាពដោយការពង្រឹងមជ្ឈមណ្ឌលផ្សព្វផ្សាយផលិតផលអង្ករ (APPC)

តារាង ៩ : គំរោងអាទិភាព (២/២)

មធ្យោបាយដឹកជញ្ជូន	TR-1	កែលម្អស្ពានបារាំង	2006-2012	X	X	ជាការសំខាន់ក្នុងការភ្ជាប់លទ្ធភាពធ្វើដំណើរពីភាគខាងកើត និងខាងលិចក្រុង ដោយរក្សាទុកនូវស្ថានបច្ចុប្បន្ន
មធ្យោបាយដឹកជញ្ជូន	TR-2	បណ្តាញផ្លូវរលាបប្រចាំក្រុង (ជំហាន១)	2006-2008	X	X	ការសំរួលជាបន្ទាន់កុំឱ្យមានការកកស្ទះតាមបណ្តោយផ្លូវជាតិលេខ ៦ គឺជាការសំខាន់

មធ្យោបាយដឹកជញ្ជូន	TR-7	ការស្តារបណ្តាញផ្លូវទៅកាន់កន្លែងបេតិកភណ្ឌនៅតាមតំបន់ឆ្ងាយៗ	2006-2009	X	X	ជាការចាំបាច់មិនអាចខ្វះបានដើម្បីលើកកម្ពស់ភាពសម្បូរបែបនៃកន្លែងទាក់ទាញភ្ញៀវទេសចរ និងធានាដល់ការធ្វើដំណើរងាយស្រួលទៅកាន់រមណីយដ្ឋានប្រវត្តិសាស្ត្រផ្សេងៗ
ទឹក	W-3	ការជំនួសបំពង់ទឹកចាស់	2006-2007	X		គឺជាការចាំបាច់ដើម្បីដាក់ជំនួសបំពង់ទឹកចាស់ៗក្នុងប្រព័ន្ធទឹកបច្ចុប្បន្នសំរាប់ដំណើរការចែកចាយទឹកពីតំបន់បែងចែកទឹកថ្មីប្រកបដោយប្រសិទ្ធភាព ។
ទឹក	W-4	សិក្សាតាមបែបយុទ្ធសាស្ត្រស្តីពីការគ្រប់គ្រងធនធានទឹករួម	2007-2011	X	X	យុទ្ធសាស្ត្រ និងតម្រូវការជាបន្ទាន់ដើម្បីកំណត់វិធី និងមធ្យោបាយដើម្បីជំនួសការបូមទឹកក្រោមដីតាមកន្លែងនីមួយៗ ដោយការ ផ្គត់ផ្គង់ទឹកសាធារណៈជាបណ្តើរៗ និងធានាការគ្រប់គ្រងទឹករយៈពេលយូរអង្វែងសំរាប់អ្នកប្រើប្រាស់ និងកន្លែងផ្សេងៗក្នុងស្រុកសៀមរាប ។
ប្រព័ន្ធបង្ហូរសំណល់រាវ/ទឹកភ្លៀង	SD-2	គំរោងអភិវឌ្ឍន៍តំបន់ក្រុងក្នុងខេត្តសៀមរាប	2006-2020	X		ជាការចាំបាច់ដើម្បីលើកកម្ពស់អនាម័យ និងបរិស្ថានតំបន់កណ្តាលក្រុងដែលជាកន្លែងប្រមូលផ្តុំនៃសេវាកម្ម និងហេដ្ឋារចនាសម្ព័ន្ធសំរាប់ភ្ញៀវទេសចរ និងប្រជាជនក្នុងខេត្ត ។ អាស្រ័យហេតុនេះ គំរោងដែលជួយដោយ ADB មានផែនការបង្កើតរោងចក្រប្រព្រឹត្តិកម្មទឹកមួយ ។
ថាមពល	P-1	ការបំពាក់ម៉ាស៊ីនភ្លើងជាបន្ទាន់	2006-2007	X	X	មានប្រសិទ្ធភាព និងងាយស្រួលអនុវត្តដែលជាវិធានការបន្ទាន់ដើម្បីកាត់បន្ថយការដាច់ចរន្តដែលមានភាពរ៉ាំរ៉ៃ ។

តំលៃគំរោងសរុប

តារាងខាងក្រោមគឺជាសេចក្តីសង្ខេបពីការចំណាយសរុបនៃគំរោងតាមវិស័យ ។

តារាង ១០ : ការប៉ាន់ស្មានតំលៃគំរោង

វិស័យ		គំរោងអាទិភាព		គំរោងផ្សេងៗ		សរុប	
		ចំនួន	តំលៃគំរោង (០០០ ដុល្លារ)	ចំនួន	តំលៃគំរោង (០០០ ដុល្លារ)	ចំនួន	តំលៃគំរោង (០០០ ដុល្លារ)
ការអភិវឌ្ឍន៍ក្រុង	U-1 ទៅ 5	2	8.100	3	200	5	8.300
ការគ្រប់គ្រងបរិស្ថាន	E-1 ទៅ 3	1	330	2	620	3	950
ទេសចរណ៍	TO-1 ទៅ 6	2	26.550	4	792	6	27.342
ការពង្រីកកសិកម្ម និងផលិតផលក្នុងស្រុក	A-1 ទៅ 4	1	80	3	204	4	284
មធ្យោបាយដឹកជញ្ជូន	TR-1 ទៅ 10	3	44.946	7	55.795	10	100.741
ទឹក	W-1 ទៅ 7	2	7.732	5	34.346	7	42.078
សំណល់រឹង	SW-1 ទៅ 3			3	3.300	3	3.300
ប្រព័ន្ធបង្ហូរសំណល់រាវ/ទឹក	SD-1 ទៅ 9	1	4.800	8	81.932	9	86.732
អគ្គិសនី	P-1 ទៅ 10	1	2.090	9	33.985	10	36.075

រដ្ឋបាលមូលដ្ឋាន	L-1 ទៅ 5			5	1.600	5	1.600
ការផ្តល់សិទ្ធិអំណាចដល់ស.គ	C-1 ទៅ 7			7	3.231	7	3.321
សរុប		13	94.628	56	216.205	69	310.633

៧. ការរៀបចំហិរញ្ញវត្ថុ និងស្ថាប័ន

ដើម្បីធ្វើឱ្យជោគជ័យលើផែនការតាមវិស័យដែលបានលើកឡើងក្នុងគំរោង/កម្មវិធី ក្រុមសិក្សាស្នើអនុសាសន៍ មួយចំនួនក្នុងជំពូកនៃការរៀបចំស្ថាប័ន និងហិរញ្ញវត្ថុនេះ។ អនុសាសន៍ទាំងនោះរួមមាន (១) អនុសាសន៍សំរាប់ស្ថាប័ន រដ្ឋាភិបាលនៅថ្នាក់ខេត្ត និង (២) អនុសាសន៍សំរាប់ក្រសួងនៅថ្នាក់ជាតិ ។

១. អនុសាសន៍សំរាប់ស្ថាប័នរដ្ឋាភិបាលនៅថ្នាក់ខេត្ត

បញ្ហាជាតន្ត្រីគឺត្រូវពង្រឹងគំនិតផ្តួចផ្តើម និងអាជ្ញាធររបស់អភិបាលខេត្តជាដំបូង។ ខាងក្រោមនេះគឺជាអនុសាសន៍ សំខាន់ៗសំរាប់ស្ថាប័នរដ្ឋាភិបាលនៅថ្នាក់ខេត្ត ។

ក. ធានាឱ្យមានការចែករំលែកព័ត៌មាន និងការយល់ដឹងរួមអំពីគោលនយោបាយ ផែនការ ថវិកា និងគំរោងនានា ក្នុង ស្រុកសៀមរាបរវាងសាលាខេត្ត មន្ទីរពាក់ព័ន្ធក្នុងខេត្ត និងអាជ្ញាធរអប្សរា ។

ខ. ធានាឱ្យមានអាជ្ញាធរជាក់លាក់មួយដើម្បីអនុញ្ញាត/ហាមឃាត់សកម្មភាពឯកជននៅក្នុងវិស័យអាទិភាព មួយ ចំនួនដូចជា :

- ការប្រើប្រាស់ដី និងការគ្រប់គ្រងសំណង់
- ការត្រួតពិនិត្យបរិស្ថាន និង
- ការប្រើប្រាស់ធនធានទឹក ទាំងទឹកក្រោមដី និងទឹកលើដី

គ. ពង្រឹងមុខងារនៃការបង្កើតគោលនយោបាយក្រុង និងការគ្រប់គ្រងក្រុង : ដោយសារសេដ្ឋកិច្ច និងសង្គមរបស់ ស្រុកសៀមរាបមានទំនាក់ទំនងយ៉ាងខ្លាំងលើការអភិវឌ្ឍន៍ក្រុង និងការអភិវឌ្ឍន៍ទេសចរណ៍ គោលនយោបាយ ក្រុង និងការគ្រប់គ្រងក្រុងគួរផ្តួចផ្តើមឡើងនៅថ្នាក់ខេត្ត ។

ឃ. ពង្រឹងគំនិតផ្តួចផ្តើមរបស់ខេត្តដើម្បីធានាឱ្យមានការចូលរួមយ៉ាងមានប្រសិទ្ធភាពពីផ្នែកឯកជន : ដោយសារ សមត្ថភាពរដ្ឋាភិបាលនៅថ្នាក់ខេត្តមានកំរិត ការចូលរួមពីផ្នែកឯកជនគឺជាការចាំបាច់ ។ ទោះជាយ៉ាងនេះក៏ដោយ តាមការសង្កេតនៅពេលបច្ចុប្បន្ន ការពឹងអាស្រ័យដែលមិនទទួលខុសត្រូវលើការចូលរួមពីផ្នែកឯកជនបណ្តាល ឱ្យមានការប្រើប្រាស់ធនធានសាធារណៈមិនសមស្របដើម្បីបំរើផលប្រយោជន៍ឯកជន និងការធ្លាក់ចុះនូវ គុណភាពសេវាកម្ម ដែលប្រហែលជាអាចនាំទៅដល់ការបាត់បង់ផលប្រយោជន៍សាធារណៈ និងដល់ការបរាជ័យ លើការអភិវឌ្ឍន៍ប្រកបដោយនិរន្តរភាព ។

ដើម្បីធ្វើឱ្យសំរេចអនុសាសន៍ទាំងនេះ ជាដំបូង ចាំបាច់ពង្រឹងមូលដ្ឋានស្ថាប័ននៅថ្នាក់ខេត្តដោយប្រើប្រាស់វិធានការ ដូចខាងក្រោម :

- ១) ពង្រឹងរដ្ឋបាលថ្នាក់ខេត្ត ដោយយកចិត្តទុកដាក់ទៅលើ
 - ធនធានមនុស្សលើជំនាញបច្ចេកទេស និងគ្រប់គ្រង
 - មូលដ្ឋានហិរញ្ញវត្ថុ សំរាប់ចំណាយប្រតិបត្តិ និង
 - មូលដ្ឋានទិន្នន័យ ដើម្បីសំរួលដល់ការត្រួតពិនិត្យការប្រើប្រាស់ដី បរិស្ថាន ការប្រើប្រាស់ទឹក និងសេវាកម្ម

សាធារណៈឱ្យមានប្រសិទ្ធភាព ។

២) លើកកម្ពស់ការរៀបចំឱ្យមានការចូលរួមពីផ្នែកឯកជន

ការរៀបចំឱ្យមានការចូលរួមពីផ្នែកឯកជនត្រូវធ្វើឡើងដោយផ្អែកលើមូលដ្ឋានតម្លាភាព និងការប្រកួតប្រជែង ដើម្បីធានាភាពយុត្តិធម៌ គណនេយ្យភាព និងប្រសិទ្ធភាពនៃសេវាកម្មដែលបានផ្តល់ជូន ស្របតាមផែនការអភិវឌ្ឍន៍ ចំណុច ។

៣) វិស័យដែលស្នើឱ្យមានការចូលរួមពីផ្នែកឯកជន

វិស័យមួយចំនួនដែលស្នើឱ្យមានការចូលរួមពីផ្នែកឯកជនរួមមាន ការប្រមូលសំណល់រឹង ការផ្សព្វផ្សាយ/លើក កំពស់ផលិតផលក្នុងស្រុក ការកសាងចំណេះដឹងក្នុងការលើកកម្ពស់បរិស្ថាន និងការផ្សព្វផ្សាយទេសចរណ៍ ។

២. អនុសាសន៍សំរាប់ក្រសួងនៅថ្នាក់ជាតិ

បញ្ហាជាគន្លឹះនោះគឺត្រូវពង្រឹងសមត្ថភាពច្បាប់ និងជំនាញរបស់ក្រសួងពាក់ព័ន្ធដើម្បីជួយអនុវត្តគំនិតផ្តួចផ្តើម និង អាជ្ញាធរខេត្តដូចបានលើកឡើងខាងលើ ។ អនុសាសន៍សំខាន់ៗមានដូចខាងក្រោម ៖

- ក. បង្កើត និងបកស្រាយច្បាប់ លិខិតបទដ្ឋានច្បាប់ និងនីតិវិធីក្នុងផ្នែកសំខាន់ៗ ដូចជា ការគ្រប់គ្រងលើការប្រើប្រាស់ ដីធ្លី និងបរិស្ថាន ការគ្រប់គ្រងទឹក ។ ជាមួយគ្នានេះ ចាំបាច់ត្រូវពិនិត្យ និងធ្វើឱ្យរលូនក្នុងការបែងចែកទទួល ខុសត្រូវរវាងក្រសួង និងមន្ទីរពាក់ព័ន្ធនៅតាមផ្នែកអាទិភាពទាំងនោះ
- ខ. ពង្រឹងសមត្ថភាពបច្ចេកទេសរបស់ក្រសួង និងនាយកដ្ឋានពាក់ព័ន្ធ ដើម្បីជួយអភិបាលខេត្តប្រើប្រាស់គំនិតផ្តួចផ្តើម និងអាជ្ញាធរខេត្តប្រកបដោយប្រសិទ្ធភាព ដោយសង្កត់ធ្ងន់ទៅលើការគ្រប់គ្រងដីធ្លី បរិស្ថាន និងទឹក ។
- គ. គួរមានការកែទម្រង់ពន្ធជាបន្ទាន់សំរាប់ជួយដល់ការអភិវឌ្ឍន៍មូលដ្ឋាន រួមទាំងការអភិវឌ្ឍន៍ក្នុងស្រុកសៀមរាប ។ ការខិតខំប្រឹងប្រែងដែលកំពុងធ្វើផ្សេងៗគ្នាតែធ្វើសេចក្តីសំរេចឱ្យបានឆាប់រហ័សបំផុតតាមដែលអាចធ្វើបាន ។ ផ្អែកតាមអនុសាសន៍ទាំងឡាយខាងលើ និងសេចក្តីត្រូវការចាំបាច់ដែលមិនអាចខ្វះបានសំរាប់ធាតុបញ្ចូលពីខាង ក្រៅ ការយកចិត្តទុកដាក់គួរធ្វើឡើងទៅលើបញ្ហាសំខាន់ៗពីរសំរាប់ការវិភាគឱ្យបានស៊ីជម្រៅ និងសំរាប់សំណើសុំផ្សេងៗ (១) ការគ្រប់គ្រងការអភិវឌ្ឍន៍ជាពិសេសនៅថ្នាក់ខេត្ត និង(២) ហិរញ្ញវត្ថុនៅមូលដ្ឋាន ។

៧.១ ការគ្រប់គ្រងលើការអភិវឌ្ឍន៍

១. ស្ថានភាព និងបញ្ហាបច្ចុប្បន្ន

- ការត្រួតគ្នានៃភារកិច្ច និងការទទួលខុសត្រូវក្នុងចំណោមស្ថាប័នរដ្ឋាភិបាល
- កង្វះការធ្វើសមាហរណកម្មនៃរចនាសម្ព័ន្ធស្ថាប័នរបស់អាជ្ញាធរខេត្ត
- ធនធានហិរញ្ញវត្ថុមិនគ្រប់គ្រាន់សំរាប់រដ្ឋបាលមូលដ្ឋាន
- សមត្ថភាពគ្រប់គ្រងរបស់រដ្ឋបាលមូលដ្ឋានខ្សោយ
- កង្វះក្របខ័ណ្ឌច្បាប់ជាខ្សែសង្វាក់ និងការពង្រឹងការអនុវត្តន៍ច្បាប់

២. គោលដៅ

“បង្កើតរដ្ឋបាលមូលដ្ឋានស្អាត និងឯកភាពសំរាប់ខេត្តសៀមរាបដើម្បីធានាឱ្យមានតម្លាភាព និងគណនេយ្យភាព” ។

៣. យុទ្ធសាស្ត្រ

- អនុវត្តរដ្ឋបាលស្អាត និងឯកភាពដោយអនុលោមទៅតាមកំណែទម្រង់វិមជ្ឈការ និងវិសហមជ្ឈការនៅថ្នាក់ជាតិ
- ពង្រឹងរដ្ឋបាលថ្នាក់ខេត្តរបស់ខេត្តសៀមរាបដើម្បីឱ្យក្លាយជាស្ថាប័នស្អាត សំរាប់រដ្ឋបាលមូលដ្ឋានសមស្រប
- ធានាឱ្យមានថវិកាគ្រប់គ្រាន់សំរាប់រដ្ឋបាលឯកភាព
- បង្កើតប្រព័ន្ធប្រជាធិបតេយ្យអាស្រ័យសភាដើម្បីធានាឱ្យមាននូវតម្លាភាព និងគណនេយ្យភាព
- បង្កើតក្របខ័ណ្ឌច្បាប់សំរាប់គាំទ្រដល់រដ្ឋបាលឯកភាព

៤. អនុសាសន៍

- បង្កើតគណៈកម្មាធិការអភិវឌ្ឍន៍ខេត្ត
- កំណែទម្រង់រដ្ឋអំណាចខេត្ត
- ការអភិវឌ្ឍន៍ធនធានមនុស្សនៅក្នុងរដ្ឋអំណាចថ្នាក់ខេត្ត
- ការបង្កើត និងការអនុវត្តន៍ច្បាប់ និងបទដ្ឋានច្បាប់
- កំណែទម្រង់ហិរញ្ញវត្ថុ និងថវិកាសំរាប់រដ្ឋបាលឯកភាព

តារាង ១១ : កម្មវិធីកសាងសមត្ថភាពសំរាប់អាជ្ញាធរខេត្ត

សេវាសាធារណៈដែលរំពឹងទុក	អនុសាសន៍ស្តីពីកម្មវិធីពង្រឹងសមត្ថភាព	ក្រុមគោលដៅសំរាប់ពង្រឹងសមត្ថភាព
១. ធ្វើផែនការមេសំរាប់គ្រុង និងផែនការតំរោងធានា	ធ្វើផែនការតំរោងដោយផ្អែកលើផែនការមេ	• អភិបាលខេត្ត និងប្រធានមន្ទីរខេត្ត
២. អនុវត្ត និងគ្រប់គ្រងការងារសាធារណៈ (តំរោង)	• វិធីសាស្ត្រគ្រប់គ្រងតំរោង និងប្រតិបត្តិការតំរោង	• មន្ត្រីគ្រប់គ្រងការងារសាធារណៈក្នុងខេត្ត
	• ការវាយតម្លៃតំរោង	• មន្ត្រីទាំងអស់នៅតាមខេត្ត
	• វិធីដោះស្រាយចំណាស់ដីធ្លី	• មន្ត្រីថ្នាក់ខេត្តទទួលបន្ទុកខាងការគ្រប់គ្រងដីធ្លី ផែនការ និងអភិវឌ្ឍន៍ និងវិនិយោគ
		• មន្ត្រីមន្ទីរខេត្តខាងការគ្រប់គ្រងដីធ្លី នគរូបនីយកម្ម សំណង់ និងកម្មសិទ្ធិដីធ្លី

៧.២ ការផ្តល់ហិរញ្ញវត្ថុដល់មូលដ្ឋាន

១. ស្ថានភាព និងបញ្ហាបច្ចុប្បន្ន

- ធនធានហិរញ្ញវត្ថុមិនគ្រប់គ្រាន់
- ការធ្វើផែនការថវិកាមិនបានគ្រប់គ្រាន់ និងការប្រើប្រាស់ថវិកាគ្មានប្រសិទ្ធភាព
- កង្វះធនធានមនុស្ស
- កង្វះតម្លាភាព

២. គោលដៅ

រយៈពេលខ្លី : "រដ្ឋាភិបាលផ្តល់នូវធនធានហិរញ្ញវត្ថុឱ្យបានគ្រប់គ្រាន់ ដើម្បីធានាឱ្យមាននិរន្តរភាពនៃការអភិវឌ្ឍន៍សេដ្ឋកិច្ច និងសង្គមរបស់សៀមរាប" ។

រយៈពេលវែង : "ប្រាក់ចំណូលសារពើពន្ធនៅខេត្តសៀមរាបជួយជំរុញឱ្យមាននិរន្តរភាពនៃការអភិវឌ្ឍន៍សេដ្ឋកិច្ច និងសង្គមកម្ពុជា" ។

៣. យុទ្ធសាស្ត្រ

១) បង្កើនធនធានហិរញ្ញវត្ថុរបស់រដ្ឋអំណាចខេត្ត

ការធ្វើឱ្យមានកំណើនធនធានហិរញ្ញវត្ថុសំរាប់អាជ្ញាធរខេត្តគឺជាការចាំបាច់ ជាពិសេសសំរាប់ការអភិវឌ្ឍន៍ហេដ្ឋារចនាសម្ព័ន្ធក្រុង ដោយសារតែឥទ្ធិពលនៃការអភិវឌ្ឍន៍នេះទៅលើសេដ្ឋកិច្ចខេត្តសៀមរាប តាមរយៈការអភិវឌ្ឍន៍វិស័យទេសចរណ៍ ។

វិធានការនានា ដើម្បីបង្កើនធនធានហិរញ្ញវត្ថុរបស់រដ្ឋអំណាចថ្នាក់ខេត្តរួមមាន :

- ការពង្រឹងការប្រមូលពន្ធ
- ការធ្វើការបែងចែកធនធានដែលមានស្រាប់ទៅឱ្យរដ្ឋអំណាចថ្នាក់ខេត្ត
- អនុវត្តការប្រមូលពន្ធផ្លូវ/កំរៃ និងបង្កើនអត្រាពន្ធ

២) កែលម្អផែនការថវិកា/ការប្រើប្រាស់ថវិកា និងធនធានមនុស្ស

ត្រូវតែបង្កើតឱ្យមានការចែករំលែកព័ត៌មាន និងការសំរួលរវាងអាជ្ញាធរខេត្ត និងមន្ទីរជំនាញនៅថ្នាក់ខេត្តឱ្យមានប្រសិទ្ធភាពជាងមុន ។

៣) ពង្រឹងតម្លាភាពដែលទាក់ទងទៅនឹងការផ្តល់ហិរញ្ញវត្ថុដល់មូលដ្ឋាន
ជាការសំខាន់ណាស់ដែល អាជ្ញាធរខេត្តមានតម្លាភាពលើបញ្ហាថវិកា ។

៤. ភាគីពាក់ព័ន្ធនិងបរិស្ថាន

ជំពូកនេះពិពណ៌នាអំពីលទ្ធផលនៃការត្រួតពិនិត្យដំបូងនៃផលប៉ះពាល់លើវិស័យសង្គម និងបរិស្ថាន (Initial Examination of Environmental and Social Impact (IEE)) របស់ផែនការដោយយោងតាម "ការណែនាំសំរាប់ការត្រួតពិនិត្យដំបូងសំរាប់ការពិចារណាទៅលើសង្គម និងបរិស្ថានរបស់ JICA (២០០៤)" និងក្របខ័ណ្ឌច្បាប់កម្ពុជា។

៤.១ ផលប៉ះពាល់អវិជ្ជមានលើបរិស្ថាន និងសង្គមដែលបានព្យាករណ៍

មានការកំណត់វិសាលភាពនៃផលប៉ះពាល់លើបរិស្ថាន និងសង្គមដែលបានព្យាករណ៍របស់ក្រុមសិក្សានៅដំណាក់កាលនេះ។ សេចក្តីសង្ខេបនៃផលប៉ះពាល់បរិស្ថាន និងសង្គមដែលបានព្យាករណ៍ ដែលជាផ្នែកមួយនៃលទ្ធផលនៃការកំណត់វិសាលភាព និងវិធានការកាត់បន្ថយផលប៉ះពាល់ដែលបានស្នាដៃទុកដែលជាការត្រួតពិនិត្យដំបូងលើផលប៉ះពាល់បរិស្ថាននៃការសិក្សានៅក្នុងដំណាក់កាលនេះ មានបង្ហាញក្នុងតារាងខាងក្រោម។

តារាង ១២ : សេចក្តីសង្ខេបនៃផលប៉ះពាល់សំរាប់តំបន់ទាំងអស់

ឈ្មោះតំបន់សហប្រតិបត្តិការ		ការសិក្សាស្តីពីផែនការចម្រុះសំរាប់ការអភិវឌ្ឍន៍ប្រកបដោយនិរន្តរភាពនៃសៀមរាប/ក្រុងអង្គរក្នុងព្រះរាជាណាចក្រកម្ពុជា		
ផលប៉ះពាល់ដែលអាចកើតមាន	ការកំណត់តំបន់	ភាពធ្ងន់ធ្ងរនៃផលប៉ះពាល់ (ឧទា: ទំហំវិសាលភាពតំបន់ រយៈពេល ភាពញឹកញាប់ ការត្រឡប់ទៅរកភាពដើម និងការចិញ្ចឹមជីវិតនៃការកើតឡើង	វិធីសាស្ត្រប្រើប្រាស់ដើម្បីព្យាករណ៍	វិធានការកាត់បន្ថយផលប៉ះពាល់ដែលសន្តត់
ដំណើរការបំណាស់ទីលំនៅដោយមិនស្ម័គ្រចិត្ត	គ	ការកសាងផ្លូវថ្នល់ រោងចក្រធ្វើប្រព្រឹត្តិកម្មទឹក ឬសំណល់រាវ កន្លែងចាក់សំរាមត្រូវការទិញដី (សូមមើលរូបថតខាងក្រោម) ។ ការធ្វើប្រព្រឹត្តិកម្មទឹក ឬ សំណល់រាវ និងកន្លែងចាក់សំរាមនឹងត្រូវធ្វើឡើងក្នុងតំបន់ដាំដុះ ។ ហេតុដូច្នេះ គេរំពឹងថា ការមាននៃដំណើរការបំណាស់ទីលំនៅនៅមានកំរិតទាប ។	<ul style="list-style-type: none"> ការត្រួតពិនិត្យផែនទីសំរាប់ទីតាំងតំបន់ ការអង្កេតដល់កន្លែងផ្ទាល់ 	<ul style="list-style-type: none"> ការជ្រើសរើស ឬកំណត់ទីតាំងដោយប្រយ័ត្នប្រយោជន៍ សំរាប់តំបន់ពាក់ព័ន្ធដើម្បីបង្ការកុំឱ្យមានការបំណាស់លំនៅឱ្យបានច្រើនទៅតាមលទ្ធភាព ប្រសិនបើការតាំងទីលំនៅជាថ្មីច្រៀសមិនរួច ផែនការតាំងទីលំនៅជាថ្មីដោយមានកិច្ចព្រមព្រៀងពីអ្នកពាក់ព័ន្ធជាចាំបាច់ត្រូវកំណត់ដើម្បីបញ្ជ្រាវ ការតាំងទីលំនៅជាថ្មីដោយមិនស្ម័គ្រចិត្ត ។
លេដ្ឋកិច្ចមូលដ្ឋាន	ខ	<ul style="list-style-type: none"> ដឹកសិដ្ឋាននៅតាមប្រាំប្រមាណរវាងឃុំជ្រាវ និងឃុំសៀមរាបគឺជាកន្លែងត្រូវស្នើសុំសំរាប់រោងចក្រធ្វើប្រព្រឹត្តិកម្មសំណល់រាវមានទំហំ ១៥មោត បើទោះបីជាទីតាំងពិតប្រាកដមួយមិនត្រូវបានកំណត់ក៏ដោយ ។ 	<ul style="list-style-type: none"> ការអង្កេតពិបាកចំណូលរបស់ប្រជា-គណិករ និងភាពជាម្ចាស់ដីនៅតំបន់ស្នើសុំ 	<ul style="list-style-type: none"> ការពិចារណាដោយប្រយ័ត្នប្រយោជន៍សំរាប់ការកំណត់ទីកន្លែងដើម្បីធ្វើឱ្យមានផលប៉ះពាល់តិច ។ ការពិចារណា និងការអនុវត្តន៍នៃការទូទាត់ដែលសមរម្យ និងការធានាការងារសំរាប់អ្នកស្រុកដែលពាក់ព័ន្ធ ។
បេតិកភណ្ឌវប្បធម៌	ខ	<ul style="list-style-type: none"> លទ្ធភាពនៃការបង្កផលប៉ះពាល់មានកំរិតទាប ប៉ុន្តែសកម្មភាពសាងសង់សំរាប់តំបន់ 	<ul style="list-style-type: none"> ការអង្កេតដល់កន្លែង 	<ul style="list-style-type: none"> ធ្វើការអង្កេតផ្នែកបុរាណវិទ្យា មុនពេលចាប់ផ្តើមការសាងសង់ ។ សូមមើលរូប

		ដែលបានស្នើសុំអាចជះឥទ្ធិពលលើបេតិកភណ្ឌវប្បធម៌នៅ ក្រោមដី ។	• ការអង្កេតផ្នែកបុរាណវត្ថុ	ខាងក្រោមសំរាប់ការចែកតំបន់)
ជម្រោះផលប្រយោជន៍មូលដ្ឋាន	ខ	• ជម្លោះផលប្រយោជន៍ លើភាពជាម្ចាស់ដីត្រូវគេវិវាទជាតិមាននៅក្នុងតំបន់ទាក់ទងនឹងផែនការប្រើប្រាស់ដីធ្លីដែលបានស្នើឡើង ។	• ប្រជុំជាមួយអ្នកពាក់ព័ន្ធ	• ការប្រជុំ និងការពិភាក្សាជាមួយអ្នកពាក់ព័ន្ធឱ្យបានគ្រប់គ្រាន់ត្រូវធ្វើឡើង មុនពេលផែនការមេត្រូវបញ្ចប់ ។
ការប្រើប្រាស់ទឹកឬសិទ្ធិប្រើប្រាស់ទឹក និងសិទ្ធិទូទៅ	ខ	• ប្រសិនបើការសំរាប់សំរួលមិនត្រូវបានធ្វើក្នុងចំណោមការិយាល័យរដ្ឋបាល ផលប៉ះពាល់នឹងធ្ងន់ធ្ងរ ហើយលំបាកស្តារឡើងវិញ ។	• ប្រជុំជាមួយអ្នកពាក់ព័ន្ធ	• ការសំរាប់សំរួលដោយប្រយ័ត្នប្រយែងចាំបាច់ត្រូវធ្វើឱ្យសំរេចរាប់បញ្ចូលទាំងគំរោងសំរាប់ការអភិវឌ្ឍន៍ធនធានទឹកនៅក្នុងផែនការមេ ។
ទឹកក្រោមដី	ខ	• ទឹកក្រោមដីអាចធ្វើអោយកខ្វក់ដោយទឹកសំណង់នៅដំណាក់កាលសាងសង់នៃគំរោងដែលបានស្នើឡើង ។ សំណង់រាវហូរពីកន្លែងចាក់សំរាម ដែលបានស្នើឡើង អាចហូរចូលទៅក្នុងទឹកក្រោមដី ។	• ការអង្កេតភូគព្ភសាស្ត្រ ជលសាស្ត្រ និងការធ្វើតេស្តិ៍បូមទឹក	• វិធានការសមរម្យដើម្បីការពារការធ្វើឱ្យបំពុលទឹកក្រោមដីនៅដំណាក់កាលសាងសង់
ស្ថានភាពជលសាស្ត្រ	ខ	• ស្តារដី ឬការដាក់ទ្វារទឹកនឹងជះឥទ្ធិពលដល់ជលសាស្ត្រស្ទឹងស្បែករាប ។	• ការអង្កេត និងការស្វែងយល់ជលសាស្ត្រ	• វិធានការនានាចាំបាច់ត្រូវពិចារណាដើម្បីធ្វើឱ្យផលប៉ះពាល់តិចតួចលើស្ថានភាពជលសាស្ត្រនៃស្ទឹងស្បែករាប ។
រុក្ខជាតិ សត្វ និងជីវចម្រុះ	ខ	• គ្មានពពួកសត្វដែលរងគ្រោះថ្នាក់ត្រូវបានគេរាយការណ៍ទៅក្នុងតំបន់សិក្សា (មិនរាប់បញ្ចូលបឹងទន្លេសាប) ។ បន្ថែមពីលើនេះ ទីតាំងគំរោងដែលបានស្នើសុំនៅលើដីដាំដុះ ។ ហេតុដូច្នេះ ផលប៉ះពាល់មានកំរិត ។	• ការប្រមូលព័ត៌មាន • ការអង្កេតស៊ីជម្រៅដល់កន្លែង	• ប្រសិនបើគំរោងស្នើសុំត្រូវបានរកឃើញថាមានផលប៉ះពាល់ធ្ងន់ធ្ងរទៅលើរុក្ខជាតិសត្វ និងជីវចម្រុះ គំរោងត្រូវបញ្ឈប់ និងពិចារណាឡើងវិញ ។ ការពិចារណាដោយប្រុងប្រយ័ត្នត្រូវធ្វើឡើងសំរាប់ផលប៉ះពាល់ទៅលើប្រព័ន្ធអេកូឡូស៊ីនៃបឹងទន្លេសាប ។
កំដៅពិភពលោក	ខ	• ផលប៉ះពាល់មានកំរិតដោយធ្វើការវិនិច្ឆ័យពីវិសាលភាពនៃគំរោង ។ គំរោងខ្លះនឹងជួយកែលម្អប្រសិទ្ធភាពនៃថាមពលនៅក្នុងតំបន់សិក្សា ។	• ការប៉ាន់ស្មានទៅលើទំហំនៃការកាយចេញឧស្ម័នផ្ទះកញ្ចក់	• វិធានការសមរម្យត្រូវពិចារណាសំរាប់គំរោងផ្គត់ផ្គង់ថាមពលក្នុងផែនការមេដើម្បីកាត់បន្ថយការកាយចេញឧស្ម័នផ្ទះកញ្ចក់ឱ្យដល់កំរិតអប្បបរមា • ប្រសិទ្ធភាព និងការប្រើប្រាស់ថាមពលនៃថាមពលធម្មជាតិត្រូវពិចារណាសំរាប់គំរោងផ្គត់ផ្គង់ថាមពល
ការបំពុលបរិយាកាស	ខ	• ផលប៉ះពាល់មានកំរិតដោយធ្វើការវិនិច្ឆ័យពីគុណភាពបរិយាកាសបច្ចុប្បន្ន និងការកើនឡើងទំហំនៃការកាយចេញនៃសារធាតុបំពុលបរិយាកាសត្រូវបានព្យាករណ៍ ។	• ការប៉ាន់ស្មាននៃកំរិតស៊ីតេការបំពុល	• យកដីគ្របកន្លែងចាក់សំរាមប្រចាំថ្ងៃដើម្បីបង្ការអគ្គិភ័យ • គ្របសំភារៈសំណង់អោយបានសមរម្យនិងការបាញ់ទឹកផ្លូវជួលនៅដំណាក់កាលសាងសង់នៃគំរោងដែលបានស្នើឡើង ។ • ការផែរក្សារោយបានសមរម្យនៃសំភារៈ

				សំណង់ និងយោគយន្ត និងការសាងសង់ដែលត្រូវបានកំណត់ដោយថាហេតុ ។
ការបំពុលទឹក	ខ	<ul style="list-style-type: none"> តំរោងធ្វើប្រព្រឹត្តិកម្មសំណល់រាវអាចធ្វើឱ្យធ្លាក់ចុះគុណភាពទឹកស្ទឹងស្បៀងរាបនៅពេលបញ្ចេញប្រតិបត្តិ ។ ទឹកសំណល់ដែលហូរចេញពីកន្លែងចាក់សំរាមអាចធ្វើឱ្យកខ្វក់បឹង ឬទន្លេនៅក្បែរនោះ ប្រសិនបើវាមិនត្រូវបានធ្វើប្រព្រឹត្តិកម្មសមរម្យ ។ 	<ul style="list-style-type: none"> ការអង្កេតដល់ទឹកកន្លែង (រាប់បញ្ចូលការអង្កេតឋាន-លេខាសាស្ត្រ) 	<ul style="list-style-type: none"> ការគ្រប់គ្រងអោយបានសមរម្យនៃទឹកសំណល់ហូរចេញអំឡុងពេលសាងសង់ ។ ការធ្វើប្រព្រឹត្តិកម្មនៃទឹកសំណល់ដែលហូរចេញពីកន្លែងចាក់សំរាម ។ ការត្រួតពិនិត្យ និងការធ្វើអធិការកិច្ចតាមពេលកំណត់នៃសំភារៈធ្វើប្រព្រឹត្តិកម្មទឹក ។
ការធ្វើឱ្យដីកខ្វក់	ខ	<ul style="list-style-type: none"> ដីស្រទាប់លើអាចធ្វើអោយក្រខ្វក់ដោយសំភារៈសំណង់ និងសំណល់សំណង់ ទឹកសំណល់ហូរពីកន្លែងចាក់សំរាមដែលបានស្នើឡើងអាចជ្រាបចូលទៅក្នុងដី ឬធ្វើអោយកខ្វក់ដីស្រទាប់លើនៅដំណាក់កាលប្រតិបត្តិ 	<ul style="list-style-type: none"> ការអង្កេតភូគព្ភសាស្ត្រ 	<ul style="list-style-type: none"> ការធ្វើអធិការកិច្ចសំភារៈសំណង់ជាមុន ការធ្វើប្រព្រឹត្តិកម្មទឹកសំណល់ដែលហូរចេញពីកន្លែងចាក់សំរាម និងការកសាងប្រព័ន្ធធ្វើប្រព្រឹត្តិកម្មដាច់ដោយឡែកសំរាប់សំណល់ដែលបង្កគ្រោះថ្នាក់ និងជំងឺ
សំណល់	ខ	<ul style="list-style-type: none"> នឹងមានសំណល់មួយចំនួន នៅពេលមានការអនុវត្តន៍តំរោងដែលបានស្នើឡើង កន្លែងធ្វើប្រតិបត្តិកម្មសំណល់រាវដែលបានស្នើឡើងនឹងបញ្ចេញទឹកសំណល់ដែលបានធ្វើប្រតិបត្តិកម្ម និងសំណល់ភក់ 	<ul style="list-style-type: none"> ការពិនិត្យឡើងវិញនៃសមត្ថភាពនៃកន្លែងចាក់សំរាមដែលមានស្រាប់និងប្រព័ន្ធប្រមូលសំណល់ 	<ul style="list-style-type: none"> ការបង្កើតប្រព័ន្ធប្រមូលសំណល់សំណង់សមរម្យ ការធានាកន្លែងចាក់សំណល់សមរម្យ
សំលេង និង ភាពញ័រ	ខ	<ul style="list-style-type: none"> កំរិតនៃសំលេងនិងភាពញ័រនឹងកើនឡើងក្នុងកំរិតមួយចំក្នុងកន្លែងខ្លះនៃតំបន់សិក្សាប្រសិនបើមានការអនុវត្តតំរោង ដូចជាការដឹកជញ្ជូន និងសំភារៈសំណង់ ។ 	<ul style="list-style-type: none"> ការអង្កេតលើទីតាំងតំរោង 	<ul style="list-style-type: none"> ធានាថា សំភារៈសំណង់មានសភាពល្អដើម្បីធ្វើអោយសំលេង និងភាពញ័រតូច ការកំណត់ពេល/ការធ្វើផែនការ/ការគ្រប់គ្រងការសាងសង់អោយបានសមរម្យ
ការស្រុតដី	គ	<ul style="list-style-type: none"> ផលប៉ះពាល់ទៅលើការស្រុតដីមិនទាន់មានភាពច្បាស់នៅឡើយនៅដំណាក់កាលនេះ ។ នៅពេលចាប់ផ្តើមអនុវត្តការអភិវឌ្ឍន៍ទឹកក្រោមដី ពេលនោះលទ្ធភាពនៃការត្រឡប់វិញនៃផលប៉ះពាល់ អវិជ្ជមានមានកំរិតទាប ។ 	<ul style="list-style-type: none"> ការអង្កេតភូគព្ភសាស្ត្រជលសាស្ត្រ ការស្វែងយល់ពីការធ្លាក់ចុះទឹកក្រោមដី ពេស្តិប្រមូលទឹក 	<ul style="list-style-type: none"> ប្រសិនបើផលប៉ះពាល់អវិជ្ជមានត្រូវបានប្រមើលមើលឃើញ តំរោងត្រូវបញ្ឈប់ និងពិចារណាឡើងវិញ
ក្លិនស្អុយ	ខ	<ul style="list-style-type: none"> ក្លិនស្អុយអាចកើតមានឡើងពីសំណល់សរីរាង្គដែលបំបែកទៅនៅកន្លែងចាក់សំរាម ក្លិនស្អុយដែលកើតពីសំណល់រាវ បន្ទាប់ពីការកាត់ប្រព្រឹត្តិកម្ម និងសំណល់ភក់ពីកន្លែងធ្វើប្រព្រឹត្តិកម្មដែលបានស្នើឡើង ប្រសិនបើមិនបានថែទាំឱ្យបានសមស្រប ។ 	<ul style="list-style-type: none"> ការអង្កេតលើទីតាំងតំរោង 	<ul style="list-style-type: none"> ទីតាំងនៃកន្លែងចាក់សំរាម ឬសំភារៈធ្វើប្រព្រឹត្តិកម្មសំណល់រាវត្រូវបានដោយប្រុងប្រយ័ត្ន ។ ការគ្រប់គ្រងធ្វើនៅកន្លែងចាក់សំរាមប្រចាំថ្ងៃ ។ ការថែទាំតាមកាលកំណត់នៃការធ្វើ

				ប្រព្រឹត្តិកម្មសំណង់រាវ
--	--	--	--	-------------------------

កំណត់ចំណាំ : សក្ខីភាពវិនិច្ឆ័យនៃការកំណត់កំរិតបំពុល

ក : អាចមានផលប៉ះពាល់ធ្ងន់ធ្ងរ

ខ : អាចមានផលប៉ះពាល់មួយចំនួន

គ : មិនដឹងពីកំរិតនៃផលប៉ះពាល់ (តំរូវការឱ្យមានការត្រួតពិនិត្យ ។ ផលប៉ះពាល់អាចមានភាពធ្ងន់ធ្ងរណាស់ នៅពេលមានការសិក្សា)

៨.២ វិធានការកាត់បន្ថយផលប៉ះពាល់បរិស្ថានរបស់ផែនការបេ

១) អំឡុងពេលមុនការសាងសង់

- ការពិគ្រោះយោបល់ជាមួយអ្នកពាក់ព័ន្ធ
- ការជ្រើសរើសទីកន្លែងដោយប្រុងប្រយ័ត្នសំរាប់តំបន់គំរោងនីមួយៗ
- ការអង្កេតបុរាណវិគ្គ
- ការធានាជំរើសការងារសំរាប់ម្ចាស់ដីក្នុងតំបន់គំរោង
- ការធ្វើពិសោធន៍សាកល្បងនូវគុណភាពទឹកក្រោមដី
- ការសិក្សានៃភូគព្ភសាស្ត្រផលសាស្ត្រ
- ការសំរបសំរួលអន្តរក្រសួងលើការប្រើប្រាស់ទឹក
- ការអង្កេតភូគព្ភសាស្ត្រនៅលើដី
- ការអង្កេតបរិយាកាស

២) អំឡុងពេលនៃការសាងសង់

១. វិធានការកាត់បន្ថយផលប៉ះពាល់ពីសកម្មភាពសាងសង់

- ការគ្រប់គ្រងសម្ភារៈសំណង់ឱ្យបានសមរម្យ
- ការបាញ់ទឹកលើផ្លូវថ្នល់
- ការថែទាំសម្ភារៈសំណង់ និងយានយន្តឱ្យបានសមរម្យ
- ការគ្រប់គ្រងទឹកពីការដ្ឋានសំណង់
- ការបង្កើតប្រព័ន្ធប្រមូលសំណល់សំណង់
- ការកំណត់ពេល / ការធ្វើផែនការ / ការគ្រប់គ្រងការសាងសង់ឱ្យបានសមរម្យ
- ការបំបាត់ជញ្ជាំងខ្ទប់សំលេង ឬតំបន់ទ្រនាប់

២. នីតិវិធីសមរម្យសំរាប់ស្រាវជ្រាវបុរាណវិគ្គ

ម្ចាស់កិច្ចសន្យាសាងសង់ត្រូវបញ្ឈប់សកម្មភាពសាងសង់ជាបន្ទាន់ ប្រសិនបើមានការរាយការណ៍ពីការប្រទះឃើញវត្ថុបុរាណ ។ បើចាំបាច់ អ្នកបុរាណវិទូត្រូវធ្វើការអង្កេតវត្ថុបុរាណនោះ ហើយចាំបាច់ត្រូវចាត់វិធានការសមស្របដើម្បីសង្គ្រោះ ។

៣. ការកែប្រែតំបន់រងការប៉ះពាល់ដោយការសាងសង់ទៅរកលក្ខខណ្ឌដើមវិញ

គ្រប់កន្លែងដែលរងផលប៉ះពាល់ដោយសារការអនុវត្តគម្រោងចាំបាច់ត្រូវស្តារឡើងវិញឱ្យដូចភាពដើម បន្ទាប់ពី បញ្ចប់ការសាងសង់។ សម្ភារៈ គ្រឿងចក្រ និងយានយន្តសំរាប់ការសាងសង់ត្រូវប្រមូលចេញ ហើយសំណល់ពីការសាង សង់ សម្ភារៈមិនប្រើប្រាស់ និងដីកខ្វក់ចាំបាច់ត្រូវយកទៅចោលឱ្យបានសមស្រប ។

៣) អំឡុងពេលប្រតិបត្តិ

ចាំបាច់ត្រូវពិចារណា និងអនុវត្តវិធានការកាត់បន្ថយផលប៉ះពាល់នានាក្នុងអំឡុងពេលនៃការអនុវត្តគម្រោង នីមួយៗ ។ វិធានការទាំងនេះត្រូវពិចារណា និងបង្កើតនៅកំរិតផែនការមេ ឬកំរិតសិក្សាលទ្ធភាពអនុវត្តគម្រោងដោយសារ សេចក្តីលំអិតនៃគម្រោងនីមួយៗមិនត្រូវបានបញ្ជាក់ច្បាស់លាស់នៅដំណាក់កាលនេះទេ ។ វិធានការកាត់បន្ថយផលប៉ះពាល់ ដែលបានពិចារណានៅដំណាក់កាលនេះសំរាប់គម្រោងមួយចំនួន ត្រូវបានពិពណ៌នាដូចខាងក្រោម :

- កន្លែងចាក់សំរាម : ប្រមូលឧស្ម័នពីកន្លែងចាក់សំរាម ប្រើដីសំរាប់គ្របកន្លែងចាក់សំរាមរៀងរាល់ថ្ងៃដើម្បីការពារក្លិន ស្អុយ និងកាត់បន្ថយឱ្យដល់កំរិតអប្បបរមានូវអគ្គិភ័យកើតឡើងដោយចៃដន្យនៅកន្លែងចាក់សំរាម និងអាងប្រព្រឹត្តិ- កម្ម ដើម្បីធ្វើប្រព្រឹត្តិកម្មទឹកសំណល់ពីកន្លែងចោលសំរាម ។
- អាងប្រព្រឹត្តិកម្មសំណល់ : ថែទាំជាប្រចាំដើម្បីការពារក្លិនស្អុយ
- ម៉ាស៊ីនភ្លើងប្រើម៉ាស៊ូត : តម្លើងឧបករណ៍ដើម្បីកាត់បន្ថយការបំភាយផ្សែង
- ការបូមទឹកក្រោមដី : ត្រួតពិនិត្យជាបណ្តើរៗនូវការបាក់ស្រុតដី

៩. អនុសាសន៍

១. របៀបរកដល់ពេលនេះ សៀមរាបបានឆ្លងកាត់ទេសចរណ៍បែបគំហុក ។ ទេសចរណ៍បែបគំហុកនេះបានកើតមានឡើងនៅតាមតំបន់ទេសចរណ៍ និងសកម្មភាពកំសាន្តភិក្ខុក្នុងប៉ុណ្ណោះក្រៅពីបរិវេណអង្គរ ។ សេវាកម្មសាធារណៈសំខាន់ៗមិនអាចឆ្លើយតបទៅនឹងការអភិវឌ្ឍន៍សណ្ឋាគារយ៉ាងឆាប់រហ័ស ។ គេយល់ឃើញថា ក្រុងសៀមរាបពុំទាន់មានសុវត្ថិភាព ស្អាត ឬមានភាពងាយស្រួលសំរាប់ឱ្យភ្ញៀវទេសចរមកទេ ឬគ្រួសារដើម្បីដើរកំសាន្តនៅឡើយ ។ អ្នកបង្កើតគោលនយោបាយគួរយល់ថា ការអភិវឌ្ឍន៍ទេសចរណ៍ និងក្រុងដូចនេះមិនអាចមាននិរន្តរភាពឡើយនៅពេលអនាគត ។ គេគួរតែកែប្រែពីទេសចរណ៍បែបបរិមាណទៅជាទេសចរណ៍គុណភាព និងគួរតែធ្វើឡើងឱ្យស្របទៅនឹងលក្ខខណ្ឌបរិស្ថានធម្មជាតិ ។ រដ្ឋាភិបាលគួរតែយកចិត្តទុកដាក់ខ្ពស់ក្នុងការកំណត់ឱ្យបានច្បាស់លាស់នូវបញ្ហាក្រុង និងបរិស្ថានក្នុងសៀមរាប ។ ម្យ៉ាងវិញទៀត ការធ្លាក់ចុះខាងបរិស្ថាន និងការខូចខាតដែលអាចកើតមានដល់ក្រុងអាចធ្វើឱ្យភ្ញៀវទេសចរចេញពីសៀមរាប នៅពេលមានការប្រកួតប្រជែងកំរិតខ្ពស់ពីតំបន់ទេសចរណ៍ផ្សេងៗទៀតនៅលើពិភពលោក ។
២. កត្តាដ៏សំខាន់បំផុតមួយគឺទឹកសំរាប់ភ្ញៀវទេសចរ ប្រជាជនមូលដ្ឋាន និងសំរាប់ដឹកសិកម្មដែលអាចប្រើជាខ្សែក្រវ៉ាត់បែតង ។ ការបូមទឹកក្រោមដីរបស់បុគ្គលសំរាប់បរិភោគបំណងពាណិជ្ជកម្មគួរចុះបញ្ជី ត្រួតពិនិត្យ និងបង់ប្រាក់ នៅពេលចាំបាច់ ។ នៅពេលបច្ចុប្បន្ន ការងារនេះអាចអនុវត្តបាន បន្ទាប់ពីមានប្រព័ន្ធគ្រប់គ្រងទឹកស្អាតក្នុងក្រុង ។ គួររៀបចំផែនការសំរាប់ខេត្តទាំងមូលឱ្យបានលឿនបំផុត បើអាចធ្វើបានដើម្បីគ្រប់គ្រងធនធានទឹកដែលមានស្រាប់ និងដែលមានសក្តានុពល និងសំរាប់សំរួលឱ្យមានការប្រើប្រាស់ទឹករយៈពេលយូរអង្វែង ។
៣. ការគ្រប់គ្រងលើការប្រើប្រាស់ដីគឺជាផ្នែកដ៏សំខាន់មួយទៀត ។ ការអភិវឌ្ឍន៍ក្រុងគួរតែអនុវត្តតែនៅក្នុងតំបន់ពង្រីកក្រុងដែលបានស្នើឡើង ។ អាស្រ័យហេតុនេះ ត្រូវផ្តល់ហេដ្ឋារចនាសម្ព័ន្ធក្រុងឱ្យបានគ្រប់គ្រាន់ ។ គេអាចការពារតំបន់ប្រវត្តិសាស្ត្រ និងដឹកសិកម្មពីការពង្រីកក្រុងដោយគ្មានការត្រួតពិនិត្យត្រឹមត្រូវ ។ នៅពេលមានការអភិវឌ្ឍន៍ហេដ្ឋារចនាសម្ព័ន្ធនានាពេលវេលា គេអាចបញ្ចៀសជំនាញសាធារណៈពីការសាងសង់ ការគាំងទិលនៅ និងការកាន់កាប់ដីខុសច្បាប់ដោយមានការចូលរួមពេញលេញពីប្រជាជនងាយរងគ្រោះក្នុងសង្គម ។ ការបង្កើតរចនាសម្ព័ន្ធរដ្ឋបាលបែបសុក្រស្នាញនាពេលបច្ចុប្បន្នសំរាប់ការធ្វើផែនការប្រើប្រាស់ដីគួរតែសំរួលដើម្បីឱ្យការគ្រប់គ្រងដីធ្លីមានប្រសិទ្ធភាព ។
៤. ផែនការមេរយៈពេលវែងនេះគឺជាឯកសារមានជីវិត ។ ឯកសារនេះគួរតែពិនិត្យកែលំអដើម្បីឱ្យឆ្លើយតបទៅនឹងកាលៈទេសៈប្រែប្រួល ជាពិសេសដោយខេត្តសៀមរាប អាជ្ញាធរអប្សរា គណៈកម្មការអភិវឌ្ឍន៍កម្ពុជា និងការិយាល័យនៃទីស្តីការគណៈរដ្ឋមន្ត្រី ។ គំរោងអាទិភាពដែលបានស្នើឡើងគួរធ្វើការពិនិត្យឱ្យបានស្អាតល្អដើម្បីធ្វើការរៀបចំ និងអនុវត្តឱ្យទាន់ពេលវេលា ។ ផ្តល់ផ្សំជាមួយនឹងកិច្ចខិតខំទាំងនេះ អាជ្ញាធរខេត្តគួរពង្រឹងមុខងាររបស់ខ្លួនដើម្បីពិនិត្យតាមដានការវិនិយោគ ការប្រើប្រាស់ដី គំរោងបរិស្ថានរបស់រដ្ឋាភិបាល និងពិនិត្យកែប្រែផែនការមេនេះ ។

- ៥. គំរោងសាកល្បង ដែលមានឈ្មោះ " ការធ្វើឱ្យស្បៀមរាបកាន់តែស្រស់ស្អាតឡើង" និង "ការតាំងពិព័រណ៍ផលិតផលអង្ករ ឆ្នាំ២០០៥" បានទទួលជោគជ័យ ដោយសារគំនិតផ្តួចផ្តើមដ៏រឹងមាំរបស់មូលដ្ឋាន និងការគាំទ្រពីថ្នាក់ជាតិយ៉ាងទូលំទូលាយ ។ គំរោងទាំងនោះគួរចាត់ទុកជាគំរោងគំរូសំរាប់បន្តសកម្មភាពលើកកម្ពស់បរិស្ថានក្រុង និងពង្រីកឱ្យបានច្រើននូវផលប្រយោជន៍សេដ្ឋកិច្ចនៅមូលដ្ឋាន និងសោភ័ណភាពនៅជនបទ ។ គំនិតផ្តួចផ្តើមនៅមូលដ្ឋានដែលអនុវត្តដោយអភិបាលខេត្តគួរតែទទួលបានការជ្រោមជ្រែងជាបន្តពីក្រសួងពាក់ព័ន្ធ ផ្នែកឯកជន និងប្រជាជននៅមូលដ្ឋាន ។
- ៦. ការកសាងសមត្ថភាពនៃអាជ្ញាធរនៅថ្នាក់មូលដ្ឋាន ជាពិសេសអាជ្ញាធរខេត្តគឺជាផ្នែកដ៏សំខាន់សំរាប់ការអភិវឌ្ឍន៍ស្បៀមរាបប្រកបដោយនិរន្តរភាព ។ អាជ្ញាធរខេត្តគួរពង្រឹងមន្ត្រីធ្វើផែនការរបស់ខ្លួនជាបន្តាន់នូវជំនាញបច្ចេកទេស ។ ខេត្តគួរលើកកម្ពស់ការចែករំលែកព័ត៌មានអំពីការអភិវឌ្ឍន៍រវាងមន្ទីរ និងអាជ្ញាធរផ្សេងៗនៅថ្នាក់ខេត្តតាមរយៈការបង្កើតគណៈកម្មាធិការអភិវឌ្ឍន៍ខេត្ត ។ ជាលទ្ធផល ខេត្តនឹងអាចក្លាយជាស្ថាប័នមួយដូចជាក្រុមប្រឹក្សាអភិវឌ្ឍន៍ខេត្ត ឬគណៈកម្មការគ្រប់គ្រងខេត្ត ។ ខេត្តគួរមានកញ្ចប់ថវិកា ជាពិសេសសំរាប់ថែទាំសេវាកម្មសាធារណៈជាយុទ្ធសាស្ត្រផ្សេងៗ ដូចជា ផ្លូវថ្នល់ ការប្រមូលសំណល់ និងប្រព័ន្ធបង្ហូរទឹកភ្លៀង ។ ប្រភពហិរញ្ញវត្ថុដែលអាចទទួលបាន និងមានចំនួនច្រើនគឺបានមកពីចំណែកនៃថវិកាចូលទស្សនារមណីយដ្ឋានអង្ករ ។
- ៧. ខុសពីខេត្តផ្សេងៗទៀតក្នុងប្រទេសកម្ពុជា ខេត្តស្បៀមរាបពឹងផ្អែកយ៉ាងខ្លាំងទៅលើវិស័យទេសចរណ៍ និងក្រុង ។ ដូចនេះ អាជ្ញាធរខេត្តស្បៀមរាបគួរពង្រឹងអំណាចក្នុងការធ្វើសេចក្តីសំរេចចិត្ត និងសមត្ថភាពបច្ចេកទេសសំរាប់ធ្វើផែនការត្រួតពិនិត្យ និងថែរក្សាបរិស្ថានក្រុង ។ អំណាចក្នុងការធ្វើសេចក្តីសំរេចរបស់ខេត្ត និងសមត្ថភាពបច្ចេកទេសគួរតែមានប្រសិទ្ធភាពដោយមានការគាំទ្រខាងបច្ចេកទេស និងច្បាប់ពីក្រសួង និងមន្ទីរពាក់ព័ន្ធត្រាមទាំងមានការគាំទ្រពីអាជ្ញាធរអប្សរា ។
- ៨. រមណីយដ្ឋានអង្ករគឺជាមិត្តរូបនៃអត្តសញ្ញាណជាតិ ជាបេតិកភណ្ឌវប្បធម៌ពិភពលោក និងជាប្រភពដ៏សំខាន់នៃរូបិយវត្ថុបរទេស ។ ដូចនេះ ស្បៀមរាបគួរតែជាក្រុងគំរូលើការអភិវឌ្ឍន៍ប្រកបដោយនិរន្តរភាពក្នុងប្រទេសកម្ពុជា ។ ស្បៀមរាបមិនត្រឹមតែមានការអភិវឌ្ឍន៍ប្រកបដោយនិរន្តរភាពប៉ុណ្ណោះទេ តែថែមទាំងធ្វើការឆ្លុះបញ្ចាំងពីគតិបណ្ឌិតសម័យអង្គរលើការអភិវឌ្ឍន៍ប្រកបដោយនិរន្តរភាព ឆ្លុះបញ្ចាំងពីវប្បធម៌សម្បូរវប្បធម៌ និងការចូលរួមរបស់ប្រជាជន ក្នុងសកម្មភាពអភិវឌ្ឍន៍ក្នុងសតវត្សរ៍ទី២១ ។ ស្បៀមរាបមិនត្រឹមតែជាទីតាំងនៃរមណីយដ្ឋានរូបវន្តប៉ុណ្ណោះទេ តែថែមទាំងជាប្រភពព្រលឹងសកលដែលកំពុងត្រូវសាយភាយទៅកាន់កន្លែងផ្សេងៗទៀតក្នុងពិភពលោក ។ ស្បៀមរាបក៏ជាកន្លែងទាក់ទាញខាងវប្បធម៌យ៉ាងខ្លាំងនៅតំបន់អាស៊ីអាគ្នេយ៍ ។ ដើម្បីធ្វើឱ្យសំរេចនូវគំនិតទាំងនេះគ្រប់ក្រសួង អាជ្ញាធរ និងក្រុមប្រឹក្សានៃរដ្ឋាភិបាលថ្នាក់ជាតិគួរចែករំលែកការយល់ដឹងរួម ដែលជាកត្តាសំខាន់ សំរាប់ជួយស្បៀមរាបទាំងហិរញ្ញវត្ថុ និងបច្ចេកទេស ជាពិសេសលើការកែលម្អបរិស្ថាន និងក្រុង ។

jica

LIB