

## DESCRIPCIÓN GENERAL DE LA MUESTRA

### EDADES DE LAS MUJERES ENCUESTADAS:

Según los datos recabados en la encuesta aplicada el 7.78% de las mujeres declararon tener menos de 19 años; el 22.75% de 20 a 25 años; el 20.36% está entre los 26 a 30 años; el 18.57% de 31-35 años; el 15.57% de 36 a 40 años, y más de 41 años el 14.97%

Se registra mayor cantidad de mujeres entre las edades de 20 a 25 y de 26 a 30 años respectivamente.

**CUADRO N° 22**  
**EDADES DE LAS ENCUESTADAS**

EDADES	FRECUENCIA	%
Menos de 19 años	13	7.78
20-25	38	22.75
26-30	34	20.36
31-35	31	18.57
36-40	26	15.57
41 y más	25	14.97
<b>TOTAL</b>	<b>167</b>	<b>100</b>

Fuente: Encuesta realizada en el Corregimiento del Cacao.

**GRAFICO N° 4**

**EDADES DE LAS MUJERES ENCUESTADAS**

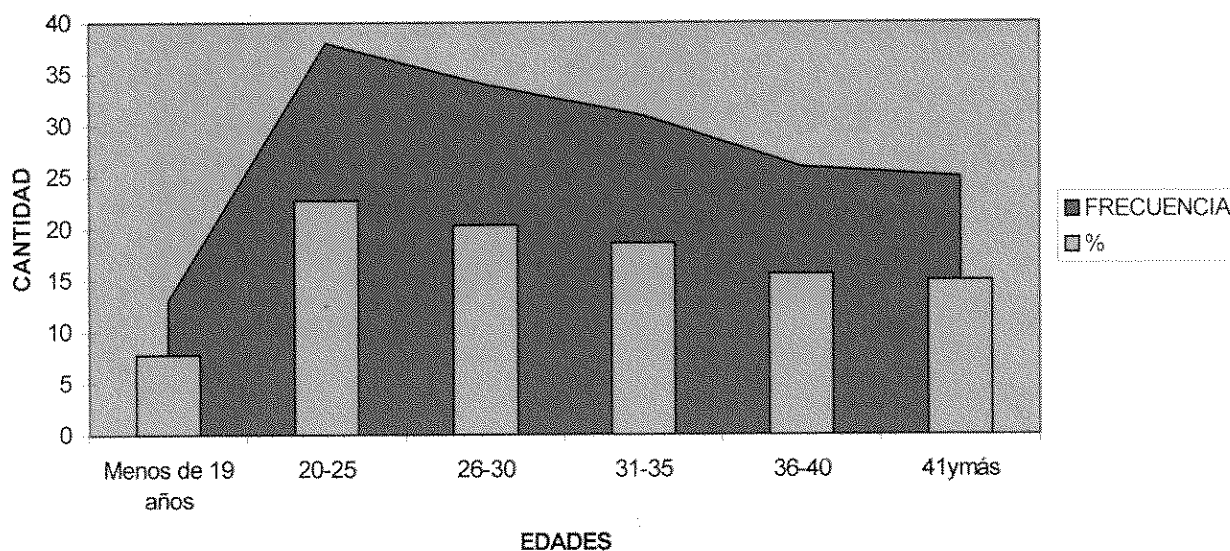

## ESTADO CIVIL DE LAS MUJERES ENCUESTADAS

Encontramos que el 73% de las mujeres están unidas; 16.8% son casadas; el 7.8% son solteras; el 1.8% están separadas y viudas el 0.6%.

**CUADRO N° 23**  
**ESTADO CIVIL DE LAS MUJERES ENCUESTADAS**

ESTADO CIVIL	FRECUENCIA	%
Unida	122	73.0
Casada	28	16.8
Soltera	13	7.8
Separada	3	1.8
Viuda	1	0.6
<b>TOTAL</b>	<b>167</b>	<b>100</b>

Fuente: Encuesta realizada en el Corregimiento del Cacao.

**GRAFICO N° 5**

## ESTADO CIVIL DE LAS MUJERES ENCUESTADAS

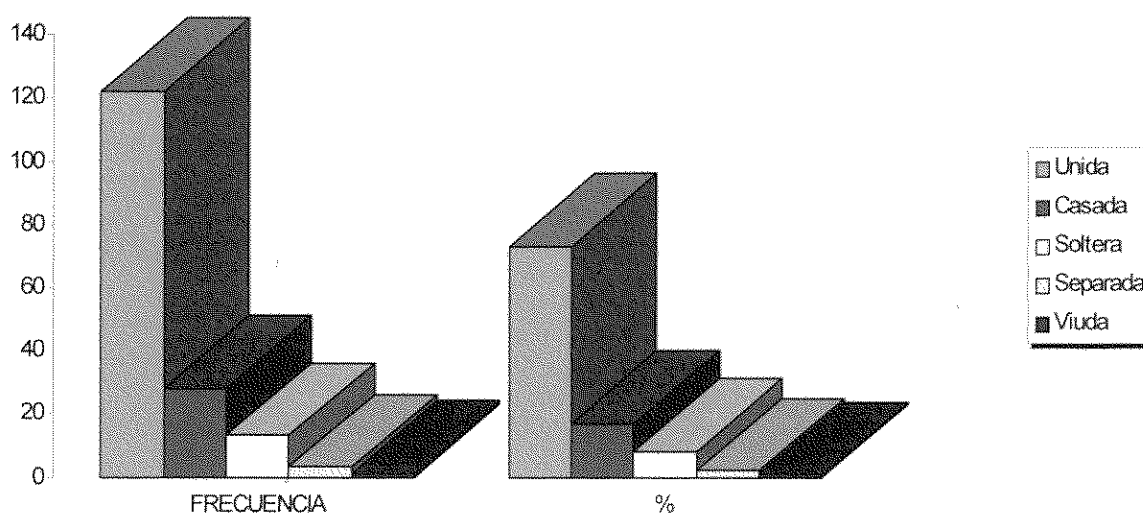

## CARACTERÍSTICAS DE LAS VIVIENDAS

### MATERIAL DE CONSTRUCCIÓN DE LAS VIVIENDAS

Al observar las viviendas de las personas encuestadas tenemos que: El 46.7% tiene casa de madera con techo de zinc; el 25.1% tiene casa de madera con techo de penca; el 14.4% tiene casa de bloque con techo de zinc; el 7.8% todo la casa de penca; el 4.2% tiene casa de zinc con techo de penca y 1.8% tiene casa de barro con techo de penca.

Se observa que las casas que predominan son las de madera con techo de zinc.

**CUADRO N° 24**  
**MATERIAL DE CONSTRUCCIÓN DE LAS VIVIENDAS**

MATERIAL DE LAS VIVIENDAS	FRECUENCIA	%
Madera con zinc	78	46.7
Madera y techo de penca	42	25.1
Bloque y techo de zinc	24	14.4
Casa de penca	13	7.8
Zinc y techo de penca	7	4.2
Barro y techo de penca	3	1.8
<b>TOTAL</b>	<b>167</b>	<b>100</b>

Fuente: Encuesta realizada en el Corregimiento del Cacao.

## LUGAR DONDE OBTIENEN EL AGUA DE CONSUMO Y USO DIARIO

El 89.2% respondió utilizar para uso diario y de consumo agua de acueducto rural comunitario; el 10.8% consume agua de pozo. Ninguna de éstas comunidades obtienen agua del Instituto de Acueducto y Alcantarillados Nacionales (IDAAN), ya que se trata de poblaciones pequeñas.

**CUADRO N° 25**  
**LUGAR DONDE OBTIENEN EL AGUA DE CONSUMO**

LUGAR	FRECUENCIA	%
IDAAN	0	0
Pozo	18	10.8
Acueducto	149	89.2
<b>TOTAL</b>	<b>167</b>	<b>100</b>

Fuente: Encuesta realizada en el Corregimiento del Cacao

**GRAFICO N° 6**

**LUGAR DONDE OBTIENEN EL AGUA LOS MORADORES DEL  
CORREGIMIENTO DE EL CACAO**

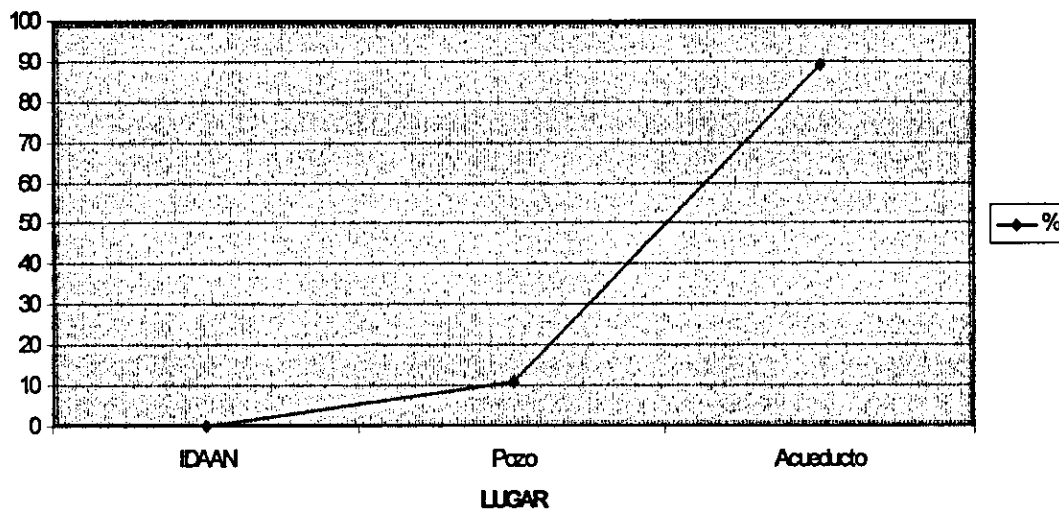

## SERVICIO SANITARIO, LETRINA Y OTRAS QUE TIENEN LAS VIVIENDAS DEL CORREGIMIENTO DE EL CACAO

La repuesta a esta pregunta fue la siguiente: El 95.8% tiene letrina; el 3.6% tiene servicio sanitario y 0.6% utiliza el servicio del vecino.

**CUADRO N° 26**  
**TIPO DE SERVICIO CON QUE CUENTAN LAS CASAS**

TIPO DE SERVICIO	FRECUENCIA	%
Servicio sanitario	6	3.6
Letrina	160	95.8
Otros	1	0.6
<b>TOTAL</b>	<b>167</b>	<b>100</b>

Fuente: Encuesta realizada en el Corregimiento del Cacao.

**GRAFICO N° 7**

**LUGAR DONDE REALIZAN SUS NECESIDADES BASICAS LOS MORADORES DEL CORREGIMIENTO DE EL CACAO**

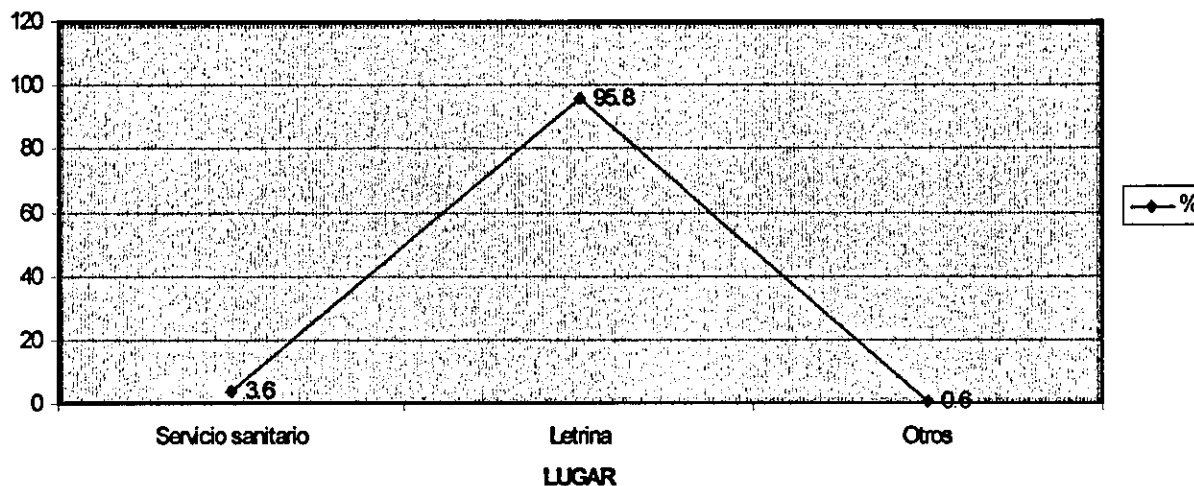

## SITUACIÓN DE LA SANIDAD MATERNO INFANTIL

### **CANTIDAD DE MUJERES QUE ASISTEN AL SUB CENTRO DE SALUD DE EL CACAO.**

EL 79.1% contestó asistir al Sub Centro de Salud; mientras que el 20.9% dijo no asistir

Cuando se les preguntaba por qué no asistían al Sub Centro de El Cacao respondieron que acudían al Puesto de Salud de Cirí Grande, ya que les queda más cerca, aunque allí la atención no es muy buena, como dijeron muchos pero, los caminos están muy malos y subir y bajar lomas les toma de una a dos horas a ese Puesto de Salud.

Otras contestaron que iban al Sub Centro de Salud de Lidice porque tienen familiares en esa comunidad, así que se quedan durmiendo para regresar al día siguiente a su casa.

**CUADRO N° 27  
MUJERES QUE ASISTEN AL SUB CENTRO DEL CACAO**

N° DE MUJERES	FRECUENCIA	%
Asisten	132	79.1
No Asisten	35	20.9
<b>TOTAL</b>	<b>167</b>	<b>100</b>

Fuente: Encuesta realizada en el Corregimiento del Cacao.

**GRAFICO N° 8**

**PORCENTAJE DE MUJERES QUE ASISTEN AL SUB-CENTRO DE EL CACO**

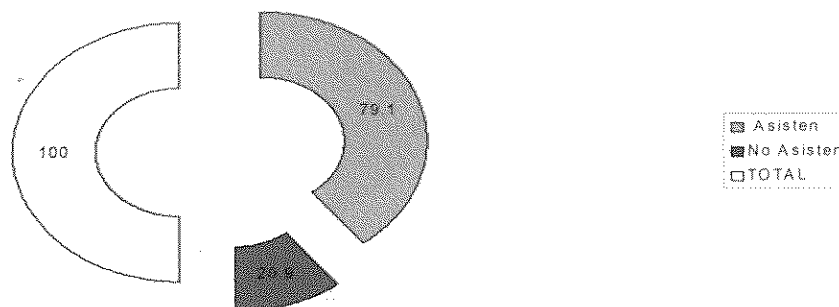

## TIEMPO QUE TOMAN PARA LLEGAR AL SUB CENTRO DE SALUD DE EL CACAO

Del 79.1% (132) que acude al Sub Centro de Salud del Cacao, el 29.5% le toma menos de 40 minutos (que son las comunidades de Trinidad las Minas y El Cacao); el 6.1% les toma de 45 minutos a una hora; el 34.1% respondió que les toma aproximadamente de 1 a 2 horas y el 30.3% de 2 horas y más.

**CUADRO N° 28**  
**TIEMPO QUE LES TOMA LLEGAR AL SUB CENTRO DE SALUD**

TIEMPO	FRECUENCIA	%
Menos de 40 minutos	39	29.5
45 minutos a 1 hora	8	6.1
1 a 2 horas	45	34.1
2 horas y más	40	30.3
<b>TOTAL</b>	<b>132</b>	<b>100</b>

Fuente: Encuesta realizada en el Corregimiento del Cacao.

## GRAFICO N° 9

**TIEMPO QUE TOMAN LOS MORADORES DEL CORREGIMIENTO DE EL CACAO PARA LLEGAR AL SUB-CENTRO**

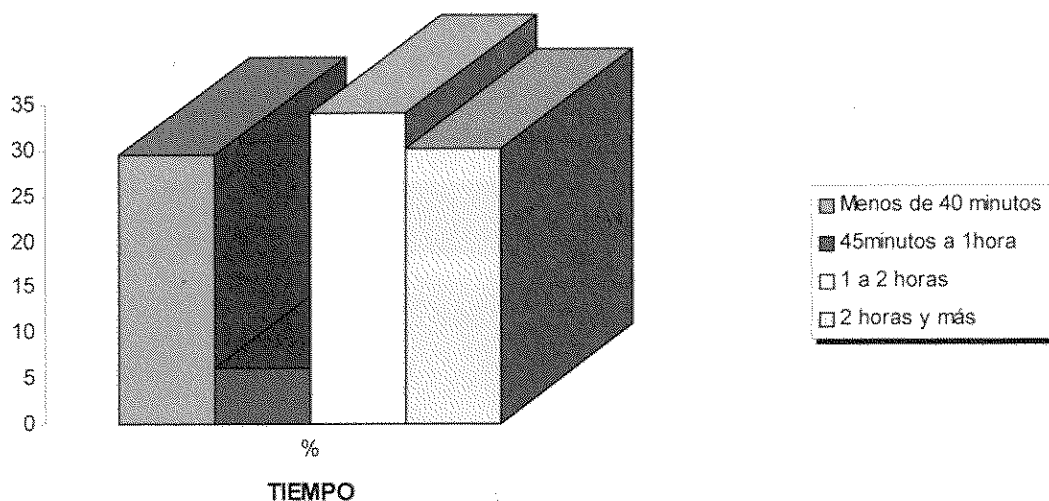

## MEDIOS DE TRANSPORTES QUE UTILIZAN LAS ENCUESTADAS PARA LLEGAR AL SUB CENTRO DE SALUD

El 82.6% contestó que va al Sub Centro caminando; el 13.6% toma un carro. Las comunidades que tienen esta facilidad, que no es todo el tiempo, son El Jagua, Bajo Bonito, Ciri Grande, dado que los carros solo llegan hasta el Alto del Ciri cuando el camino está seco, las personas tienen que caminar por lo menos una hora y media para poder llegar al Alto de Ciri. Es decir el carro entra muy pocas veces en la estación lluviosa igual sucede con la comunidad de Vista alegre.

El 3.8% respondieron que va al Sub Centro de Salud a caballo. Dependiendo de la distancia de la comunidad al Sub Centro el tiempo varía de 1 hora a 2 horas y media.

**CUADRO N° 29**  
**MEDIOS DE TRANSPORTE DE LAS ENCUESTADAS**

TRANSPORTES	FRECUENCIA	%
Carro	18	13.6
Caballo	5	3.8
Caminando	109	82.6
<b>TOTAL</b>	<b>132</b>	<b>100</b>

Fuente: Encuestas realizadas en el Corregimiento del Cacao.

**GRAFICO N° 10**

MEDIOS UTILIZADOS PARA TRANSPORTARSE EN LA COMUNIDAD DE EL CACAO

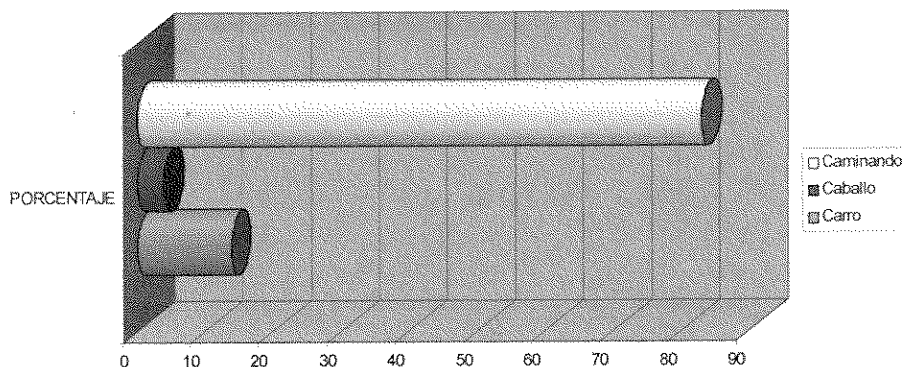



## CANTIDAD DE HIJOS QUE TIENEN LAS ENCUESTADAS

En esta pregunta se incluyó también a las mujeres que no asisten al Sub Centro de Salud, ya que ellas se atienden cuando se realizan las giras médicas.

El 13.8% de las mujeres tiene 1 hijo; el 35.9% tiene de 2 a 3 hijos; el 21.5% tiene de 4 a 5 hijos y el 28.8% tiene más de 5 hijos.

En algunas comunidades como: El Chileno, Jagua, Peña Blanca y Limón Raudales la tendencia es de tener más de 5 hijos. En la comunidad de Limón Raudal se encontró una señora con 13 hijos y comentaba que nunca ella planificó. Actualmente tiene 55 años y no fue hasta hace 2 años que se está realizando el Papanicolau.

Las mujeres que tienen de dos a tres hijos son generalmente de las comunidades del Cacao cabecera, Ciri Grande, Vista Alegre y Trinidad de las Minas.

**CUADRO N° 30**  
**CANTIDAD DE HIJOS DE LAS MUJERES ENCUESTADAS**

N° DE HIJOS	FRECUENCIA	%
1 Hijo	23	13.8
2 a 3 Hijos	60	35.9
4 a 5 Hijos	36	21.5
Más de 5 Hijos	48	28.8
<b>TOTAL</b>	<b>167</b>	<b>100</b>

Fuente: Encuesta realizada en el corregimiento del cacao.

GRAFICO N° 11

CANTIDAD DE HIJOS DE LAS MUJERES ENCUESTADAS

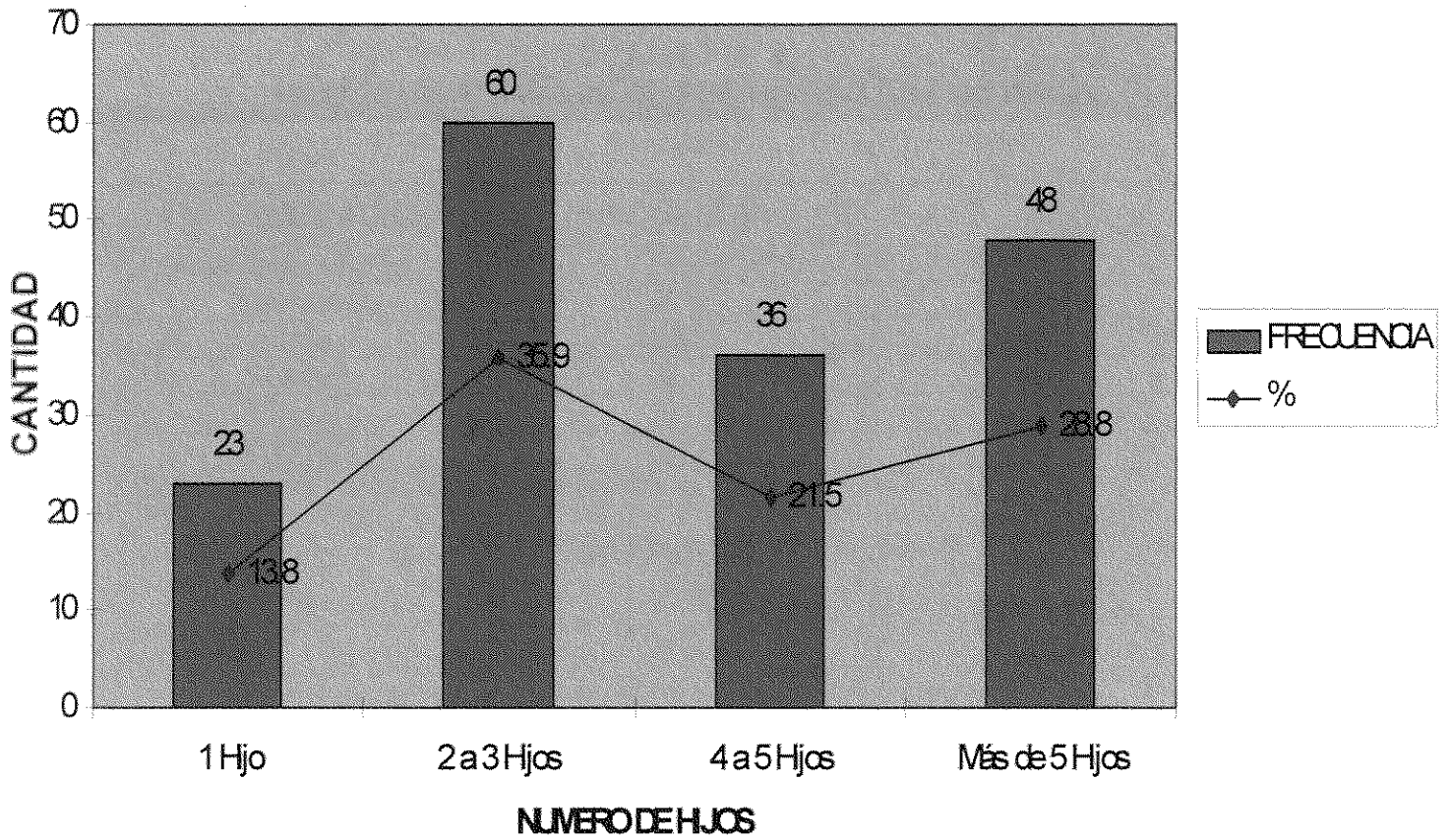

## ENFERMEDADES COMUNES EN LOS NIÑOS

El 58.1% respondió que los niños se enferman de resfriado común; el 16.2% sufren de diarrea; el 15.5% sufre de asma; el 5.4% de vómito y el 4.8% de otras enfermedades como: alergias, dolor de estómago e infecciones de la piel.

**CUADRO N° 31**  
**ENFERMEDADES QUE SE PRESENTAN EN LOS NIÑOS**

ENFERMEDADES	FRECUENCIA	%
Resfriado común	97	58.1
Diarrea	27	16.2
Asma	26	15.5
Vómito	9	5.4
Otras	8	4.8
<b>TOTAL</b>	<b>167</b>	<b>100</b>

Fuente: Encuesta realizada en el Corregimiento del Cacao.

**GRAFICO N° 12**

PORCENTAJE DE ENFERMEDADES MAS COMUNES EN LOS NIÑOS

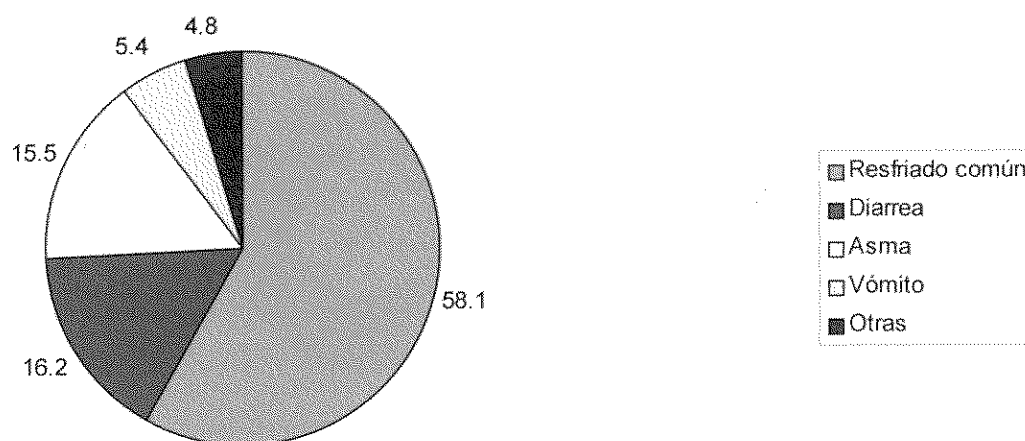

## CANTIDAD DE NIÑOS QUE ACUDEN A LAS CITAS DE CONTROL DE CRECIMIENTO Y DESARROLLO

El 97% acude a las citas de Control de Crecimiento y Desarrollo de sus hijos y el 3% no acude. Al preguntarles a las mujeres porque no llevaban a sus hijos a la cita de control contestaron que el Sub Centro de Salud de El Cacao está muy lejos y que los niños se atienden cuando se realizan las giras médicas.

**CUADRO N° 32**  
**N° DE NIÑOS QUE ACUDEN A CONTROL DE CRECIMIENTO Y DESARROLLO**

N° DE NIÑOS	FRECUENCIA	%
Si acuden al control	162	97
No acuden al control	5	3
<b>TOTAL</b>	<b>167</b>	<b>100</b>

Fuente: Encuesta realizada en el Corregimiento del Cacao.

**GRAFICO N° 13**

PORCENTAJE DE NIÑOS QUE ACUDEN A LOS CONTROLES DE CRECIMIENTO Y DESARROLLO

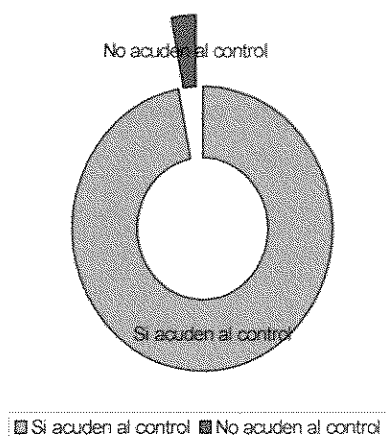

## ENFERMEDADES QUE SE PRESENTAN EN LAS MUJERES ENCUESTADAS

El 50.3% dijo que sufría de resfriado común; el 19.25% sufre de dolor de cabeza y cuerpo; el 11.4% de dolor de estómago; el 7.2 de presión alta y baja; el 6.5% de otras enfermedades como inflamación vaginal, alergias, diarrea y ataques epilépticos.

Las mujeres sufren de dolor de cabeza y cuerpo debido a que trabajan mucho en los cultivos, luego llegan a la casa o al río a bañarse, lo que les provoca éstos dolores, unidos también con el problema de la alimentación.

CUADRO N° 33  
ENFERMEDADES QUE SE PRESENTAN EN LAS MUJERES ENCUESTADAS

ENFERMEDADES	FRECUENCIA	%
Resfriado común	84	50.3
Dolor de cabeza y cuerpo	32	19.2
Dolor de estómago	19	11.4
Presión alta y baja	12	7.2
Otras	11	6.5
Nada	9	5.4
<b>TOTAL</b>	<b>167</b>	<b>100</b>

Fuente: Encuesta realizada en el Corregimiento del Cacao.

## GRAFICO N° 14

### PRINCIPALES ENFERMEDADES DE LAS MUJERES ENCUESTADAS

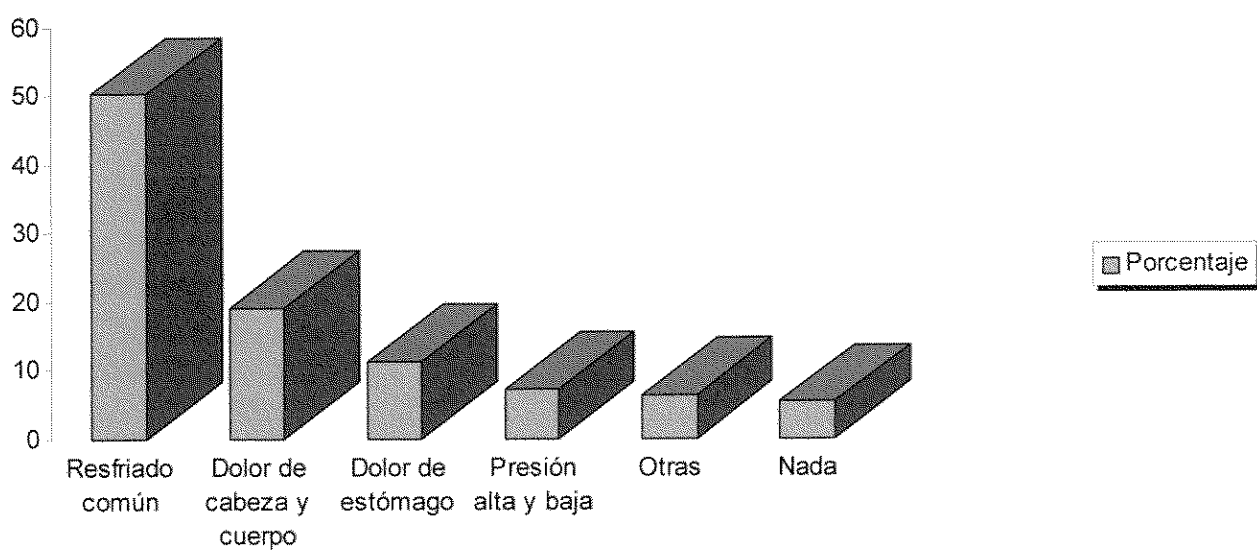

## PRINCIPALES ENFERMEDADES DE LAS MUJERES DURANTE EL EMBARAZO

El 53.9% de las mujeres contestaron no haber presentado enfermedad alguna durante el embarazo; 12% dijo haber sufrido de infección e inflamaciones vaginales; el 11.4% sufre de problemas con la presión ya sea alta o baja; el 8.9% de resfriado común; el 7.2% de alergias y el 6.6% de otras enfermedades (diarrea, dolor de cabeza, dolor de estómago, calambres).

**CUADRO N° 34  
ENFERMEDADES DURANTE EL EMBARAZO**

ENFERMEDADES	FRECUENCIA	%
No presenta	90	53.9
Infección e inflamaciones vaginales	20	12
Presión alta y baja	19	11.4
Resfriado común	15	8.9
Alergias	12	7.2
Otras	11	6.6
<b>TOTAL</b>	<b>167</b>	<b>100</b>

Fuente: Encuesta realizada en el corregimiento del cacao.

**GRAFICO N° 15**

### PRINCIPALES ENFERMEDADES DURANTE EL EMBARAZO

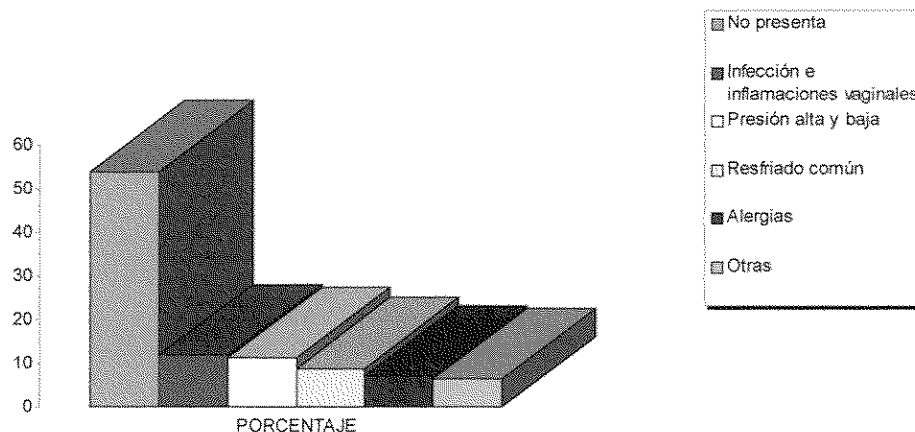

## CANTIDAD DE MUJERES QUE SE REALIZAN EL CONTROL DE EMBARAZO

EL 84.4% dijo haberse controlado el embarazo; mientras que el 15.6% dijo no haberlo hecho. Cuando se les pregunto porque no habían asistido al médico durante el embarazo, la gran mayoría manifestó que era incomodo caminar en estado de gestación por muchas horas y estar subiendo lomas, ya que los caminos se ponen muy resbalosos y podían caerse, razón por la cual preferían permanecer en casa, especialmente en el último trimestre de gravidez.

**CUADRO N° 35**  
**CANTIDAD DE MUJERES QUE SE CONTROLAN EL EMBARAZO**

CANTIDAD DE MUJERES	FRECUENCIA	%
Se controlan	141	84.4
No se controlan	26	15.6
<b>Total</b>	<b>167</b>	<b>100</b>

Fuente: Encuesta realizada en el Corregimiento del Cacao.

**GRAFICO N° 16**

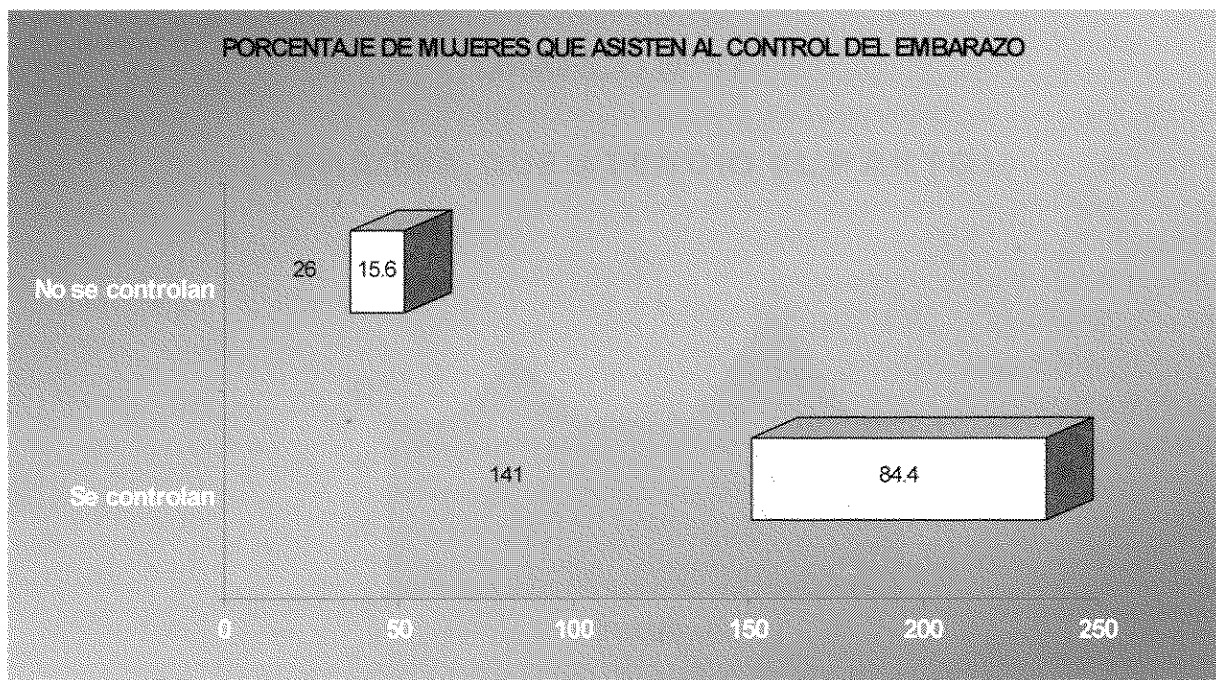



## PERSONA QUE ATIENDE EL PARTO

El 56.9% contestaron que sus partos habían sido atendidos por partera o un partero. En parteras y parteros se incluyen en primer lugar a los esposos, seguidos por la mamá, la suegra, el abuelo, la hermana, el cuñado y por último la vecina.

Cuando se les preguntó si estas personas estaban capacitadas para asistir un parto, respondieron que el conocimiento lo habían heredado de otro pariente.

El 43.1% manifestó que sus partos habían sido atendidos por un profesional de la salud.

**CUADRO N° 36**  
**PERSONAS QUE ATENDIERON EL PARTO**

PERSONA QUE ATENDIO EL PARTO	FRECUENCIA	%
Profesional de la salud	72	43.1
Partera (o)	95	56.9
<b>Total</b>	<b>167</b>	<b>100</b>

Fuente: Encuesta realizada en el Corregimiento del Cacao.

**GRAFICO N° 17**

## PERSONA QUE ATENDIO EL PARTO

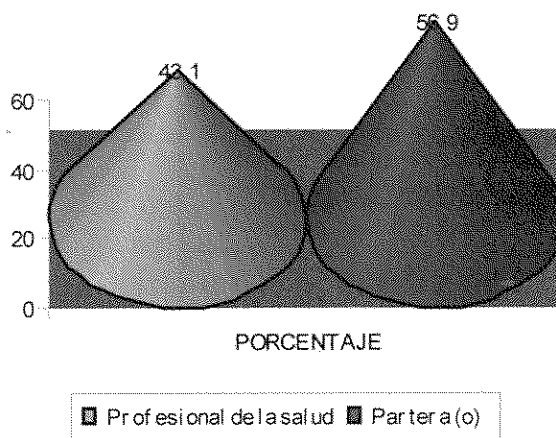

## FRECUENCIA CON QUE SE REALIZAN EL PAPANICOLAU

El 52.1% dijo realizarse el papanicolau cada año, el 30.5% cada 6 meses, el 2.4% cada 3 meses y un 15% manifestó no efectuarse ese examen.

En este año 2003 se han realizado más controles de papanicolau, en comparación con los años anteriores según información brindada por la doctora del Sub.-Centro. Esto es debido a que se ha estado concienciando a las mujeres sobre la importancia de realizarse este tipo de examen, sobre todo cuando se llevan a cabo las giras médicas.

Se tuvo la oportunidad de estar presente cuando se llevó a cabo una gira médica en la comunidad de Ciri Grande y fuimos testigo cuando la Promotora de Salud le llamaba la atención a los hombres que llegaban con sus esposas y les decía que dejaran el machismo de un lado, que permitieran que sus esposas se realizaran el PAP, ya que eso le permitirá detectar cualquier enfermedad que ella pudiera tener.

También hay que tener presente que en años anteriores había un doctor lo que hacía difícil que las mujeres tuvieran confianza y que los hombres accedieran a que sus esposas se realizaran el PAP.

**CUADRO N° 37**  
**PERIODO DE TIEMPO EN QUE LAS MUJERES SE REALIZAN EL**  
**PAPANICOLAU**

TIEMPO	FRECUENCIA	%
Cada año	87	52.1
Cada 6 meses	51	30.5
Cada 3 meses	4	2.4
No se lo realiza	25	15
<b>Total</b>	<b>167</b>	<b>100</b>

Fuente: Encuesta realizada en el Corregimiento del Cacao.

## GRAFICO N° 18

TIEMPO EN QUE SE REALIZA LAS MUJERES EL PAPANICOLAU

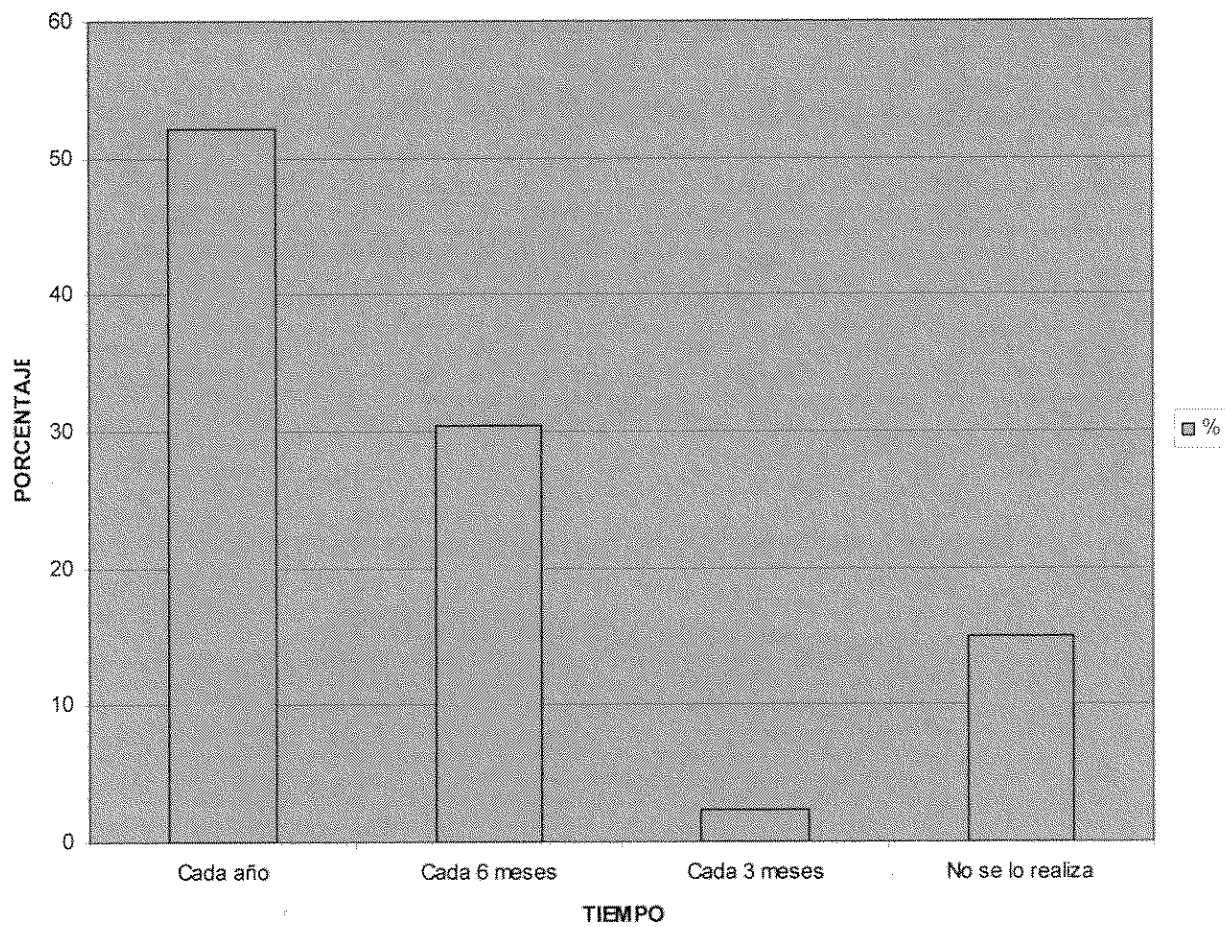

## FRECUENCIA CON QUE SE REALIZAN EL EXAMEN DE MAMA

El 93.4% manifestó que no se realizan el examen de mama y sólo un 6.6% se lo han realizado alguna vez.

**CUADRO N° 38**  
**CANTIDAD DE MUJERES QUE SE REALIZAN EL EXAMEN DE MAMA**

RESPUESTA	FRECUENCIA	%
No se lo hace	156	93.4
Se lo hizo alguna vez	11	6.6
<b>Total</b>	<b>167</b>	<b>100</b>

Fuente: Encuesta realizada en el Corregimiento del Cacao.

## GRAFICO N° 19

**PORCENTAJE DE MUJERES QUE REALIAZAN EXAMEN DE MAMA**

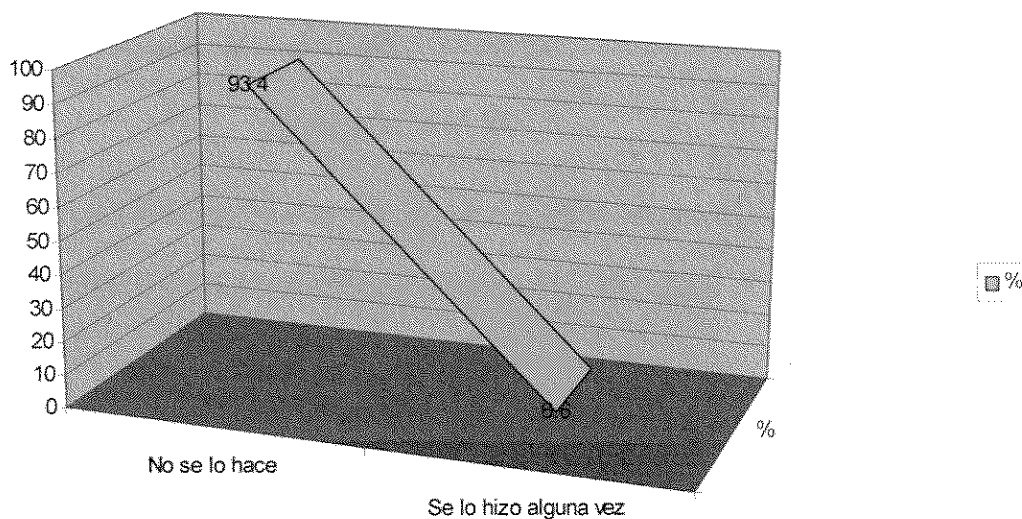

## CONOCIMIENTO SOBRE ALGÚN MÉTODO DE PLANIFICACIÓN

El 72.5% respondió conocer algún método de Planificación Familiar y el 27.5 % manifestaron no conocer algún método.

Cuando se les preguntó cuál método conocían el 97.7% de las mujeres, contestaron que inyecciones y pastillas y un 3.3% dijo que el Dispositivo Intra Uterino (DIU), la T de Cobre y la Operación.

**CUADRO N° 39**  
**CONOCIMIENTO QUE SE TIENE SOBRE LOS METODOS DE PLANIFICACIÓN FAMILIAR**

RESPUESTA		FRECUENCIA	%
Si		121	72.5
No		46	27.5
Método	Pastillas, inyecciones	163	96.7
	otros	4	3.3

Fuente: Encuesta realizada en el corregimiento del cacao.

## GRAFICO N° 20

CONOCIMIENTO SOBRE ALGUN METODO DE PLANIFICACIÓN FAMILIAR

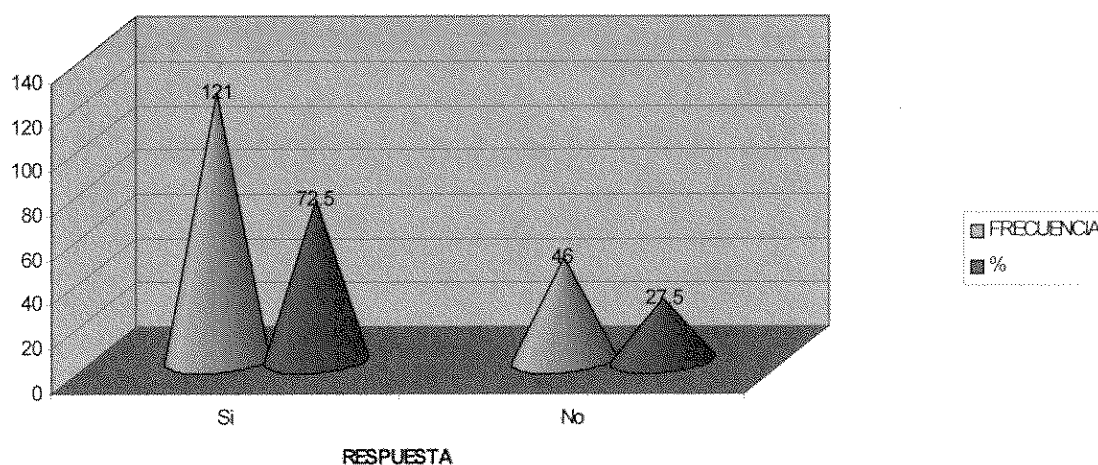

## MÉTODOS DE PLANIFICACIÓN FAMILIAR UTILIZADOS

El 54.5% respondió que no utiliza ningún método de planificación, el 20.9% manifestaron utilizar las inyecciones. El 15% usa pastilla anticonceptiva, el 5.4% mencionó que utilizan condón o toman té de hierbas. Un 4.2% declaró que tenían el Dispositivo Intra Uterino.

Del 45.5% de las mujeres que utilizan algún método de planificación, tenemos que en la comunidad del Jagua sólo planifican el 3.9%, en Altamira el 5.3%, en el Chileno el 6.6%, Yerba Buena el 2.6%, en Peña Blanca el 7.9%, en Ciri Grande el 7.9%, en Ciri Arriba el 5.3%. en Trinidad de las Minas el 9.2%, en Vista Alegre un 7%, Bajo Bonito el 10.5%, en Teria Nacimiento un 2.6%, en Limón Raudales el 3.9% y en la comunidad de Cacao el 26.3%.

CUADRO N° 40  
METODO UTILIZADO PARA LA PLANIFICACIÓN FAMILIAR

METODO	FRECUENCIA	%
Inyecciones	35	20.9
Pastillas	25	15.0
DIU	7	4.2
Otros	9	5.4
No planifican	91	54.5
<b>Total</b>	<b>167</b>	<b>100</b>

Fuente: Encuesta realizada en el corregimiento del cacao.

## CONOCIMIENTO SOBRE LA LEISHMANIASIS

El 85.6% respondió que si sabia que es la leishmaniasis, mientras que un 14.4% no tenían conocimiento alguno sobre esta enfermedad.

Este último porcentaje se desglosó por comunidad arrojando el siguiente resultado; el 8.3% pertenecen a la comunidad del Jagua, en el Chileno se registró un 12.5%, en Peña Blanca el 20.8%, mientras que el Ciri Grande un 12.5%, en Ciri Arriba el 8.3%, en Trinidad de las Minas un 4.2%, en Vista Alegre un 12.5%, en Teria Nacimiento un 4.2% y en Cacao Cabecera se registra un 16.7%.

**CUADRO N° 41**  
**CONOCIMIENTO QUE SE TIENE SOBRE LA LEISMANIASIS**

RESPUESTA	FRECUENCIA	%
Tiene conocimiento	143	85.6
No tiene conocimiento	24	14.4
<b>Total</b>	<b>167</b>	<b>100</b>

Fuente: Encuesta realizada en el Corregimiento de el Cacao.

## GRAFICO N° 21

**CONOCIMIENTO QUE TIENEN LOS MORADORES DE LA  
COMUNIDAD DE EL CACAO SOBRE LA LEISHMANIASIS**

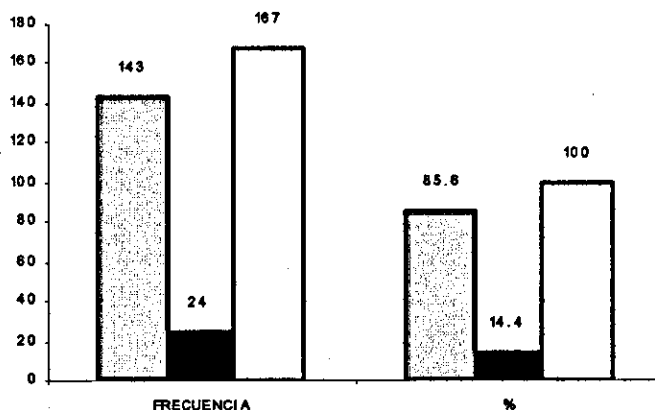

■ Tiene conocimiento ■ No tiene conocimiento □ Total

## TRATAMIENTO QUE OFRECE EL SUB CENTRO DE SALUD PARA TRATAR LA LEISHMANIASIS

El 83.2% contestó que el Sub Centro de Salud ofrece inyecciones para tratar la leishmaniasis y el 16.8% no sabe que tratamiento se brinda para esta enfermedad en el Sub Centro de Cacao.

Esta pregunta también fue hecha a 35 personas que no asisten al Sub Centro de Salud por que a estas personas se les ofrece atención cuando se realizan las giras médicas.

**CUADRO N° 42**  
**TRATAMIENTO OFRECIDO PARA LA LEISHMANIASIS EN EL SUB-CENTRO**

CONOCIMIENTO SOBRE EL TRATAMIENTO	FRECUENCIA	%
Inyección	139	83.2
No sabe sobre tratamiento	28	16.8
<b>Total</b>	<b>167</b>	<b>100</b>

Fuente: Encuesta realizada en el Corregimiento del Cacao.

## GRAFICO N° 22

CONOCIMIENTO SOBRE EL TRATAMIENTO OFRECIDO POR EL SUB-CENTRO PARA TRATAR LA LEISHMANIASIS

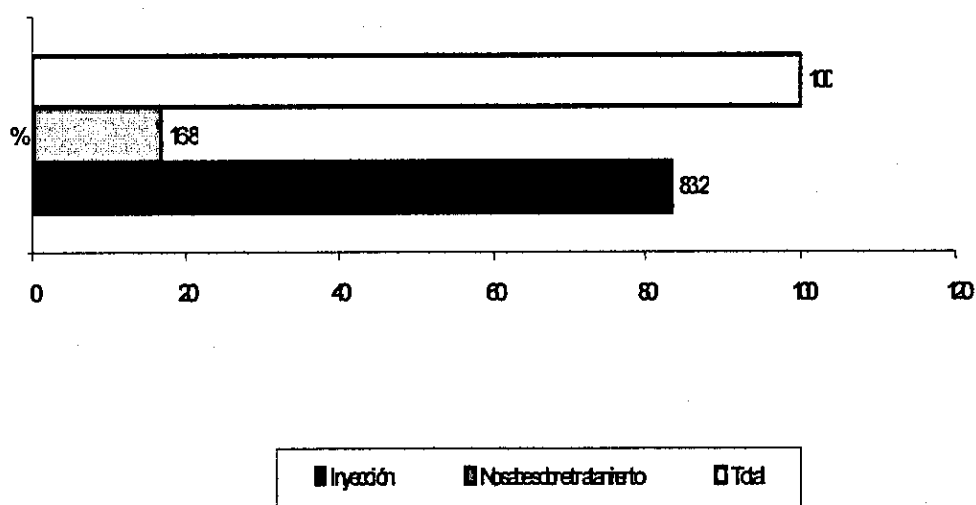



## SE ADVIERTE EN EL SUB CENTRO COMO PREVENIR LA LEISHMANIASIS

El 65.5% respondió que se les informaba como prevenir la leishmaniasis, mientras que el 33.5% dijo que no se le informaba.

Las personas que contestaron en forma afirmativa, manifestaron que ésto se realizaba mediante charlas, manteniendo la casa limpia eliminando los criaderos y fumigando.

El 33.5% que respondió en forma negativa provenían de las siguientes comunidades: el 7.1% es de la comunidad del Jagua, el 5.4% Altamira, en el Chileno fue de 16.1%, el 1.7% de Yerba Buena, en Peña Blanca fue del 7.1%, en Ciri Grande el 14.3%, en Ciri Arriba un 10.7%, en Trinidad de las Minas el 12.5%, en Vista Alegre el 10.7%, en Bajo Bonito el 1.7%, en Teria Nacimiento el 5.4%, en Limón Raudales el 3.6% y en Cacao Cabecera fue de 3.6%.

**CUADRO N° 43**  
**INFORMACIÓN OFRECIDA POR EL SUB CENTRO DE SALUD PARA**  
**PREVENIR LA LEISHMANIASIS**

Ofrece información	Frecuencia	%
Si	111	66.5
No	56	33.5
<b>Total</b>	<b>167</b>	<b>100</b>

Fuente: Encuesta realizada en el Corregimiento del Cacao.

GRAFICO N° 23

OFRECE EL SUB CENTRO PREVENCIÓN CONTRA LA  
LEISHMANIASIS

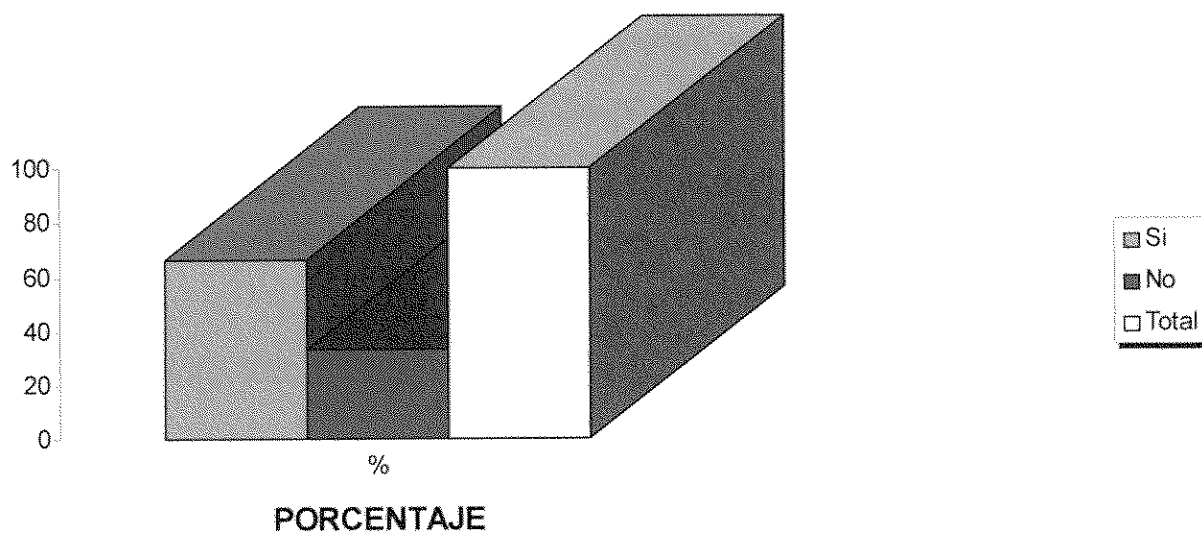

## SERVICIOS SOLICITADOS EN EL SUB CENTRO DE SALUD

Esta pregunta solo se le formuló a las mujeres que manifestaron asisten a solicitar atención en al Sub Centro de Salud de El Cacao.

De un 79.1% de las comunidades cuyas mujeres asisten al Sub.- Centro de Salud, el 53.8% contestó que solicitaban el servicio de prevención (tales como control de vacunas para sus hijos, al programa de crecimiento y desarrollo, y a realizarse el papanicolau).

El 46.2% respondió, que solicita atención médica cuando se siente algún síntoma de enfermedad.

**CUADRO N° 44**  
**SERVICIOS QUE SE SOLICITA EN EL SUB CENTRO DE SALUD DEL CACAO**

SERVICIO	FRECUENCIA	%
Prevención	71	53.8
Atención médica	61	46.2
<b>total</b>	<b>132</b>	<b>100</b>

Fuente: Encuesta realizada en el corregimiento del cacao.

## GRAFICO N° 24

**PORCENTAJE DE LOS SERVICIOS SOLICITADOS EN EL SUB. - CENTRO DE CACAO**

