

3 ផែនការមេគ្រប់គ្រងសំណល់រឹង

3.1 ផែនការមេ

3.1.1 គោលបំណង

ដូចបានបញ្ជាក់នៅក្នុងជំពូកទី ២ សមត្ថភាពបច្ចុប្បន្នក្នុងការគ្រប់គ្រងសំណល់រឹងក្នុងក្រុងភ្នំពេញនៅមានភាពខ្សោយ ដែលធ្វើឱ្យបរិស្ថានទីប្រជុំជនក្រុង និងជីវភាពប្រជាជនត្រូវទទួលបានបន្ទុកយ៉ាងធ្ងន់ ។ ស្ថានភាពនេះមានលក្ខណៈធ្ងន់ធ្ងរ ។

គោលបំណងនៃផែនការមេសំរាប់គ្រប់គ្រងសំណល់រឹងក្នុងក្រុងភ្នំពេញ គឺ : “ដើម្បីបង្កើតនូវប្រព័ន្ធគ្រប់គ្រងសំណល់រឹងដោយនិរន្តរភាពក្នុងក្រុងភ្នំពេញ ក្នុងឆ្នាំគោលដៅ ២០១៥” ។

ការបង្កើតប្រព័ន្ធនេះគឺដើម្បី :

- ថែរក្សាបរិស្ថានទីប្រជុំជន និងសុខភាពសាធារណៈក្នុងក្រុងភ្នំពេញដែលជាមជ្ឈមណ្ឌល នៃសកម្មភាពសេដ្ឋកិច្ច និងឧស្សាហកម្មរបស់ព្រះរាជាណាចក្រកម្ពុជា និងដែលមានប្រជាជន ៨.៧% នៃប្រជាជនសរុបទូទាំងប្រទេស (ជំរឿនក្នុងឆ្នាំ១៩៩៨) ហើយដែលជាការអភិវឌ្ឍន៍ដល់ជីវភាពនៅតាមទីប្រជុំជនក្នុងក្រុង ។
- ជំរុញលើកទឹកចិត្តការវិនិយោគបរទេសដែលអាចឱ្យសេដ្ឋកិច្ចប្រទេសកម្ពុជាមានការវិវត្តន៍ ។ នៅក្នុងប្រព័ន្ធគ្រប់គ្រងសំណល់រឹងដោយនិរន្តរភាពស្ថានភាពដូចខាងក្រោមនេះគួរតែត្រូវបានបង្កើតឡើង ។
- ការកាត់បន្ថយសំណល់ ត្រូវបានលើកទឹកចិត្តនៅតាមប្រភពបង្កើតសំណល់ដូចជាតាមផ្ទះ និងតាមកន្លែងធ្វើការ ។
- សំណល់ដែលបានបង្កើតរួចក្រោយពេលមានការព្យាយាមកាត់បន្ថយ ត្រូវបានយកមកប្រើប្រាស់ឡើងវិញ ឬកែច្នៃឱ្យបានច្រើនតាមដែលអាចធ្វើទៅបាន ។
- មានតែការខិតខំកាត់បន្ថយ ប្រើប្រាស់ឡើងវិញ ឬកែច្នៃនេះទេ ទើបសំរាមអាចប្រមូល ធ្វើប្រព្រឹត្តិកម្ម និងចាក់ចុងក្រោយបានត្រឹមត្រូវដោយគ្មានហេតុប៉ះពាល់បរិស្ថានជាអវិជ្ជមាន ។
- ប្រព័ន្ធគ្រប់គ្រងសំណល់រឹងនេះ នឹងត្រូវបានបង្កើតតាមរយៈតំរូវការទទួលខុសត្រូវរបស់រដ្ឋាភិបាលទៅតាមវិស័យអង្គការឯកជន និងស្ថាប័នសាធារណៈទូទៅ ក្រោមបទបញ្ញត្តិដែលមានតម្លាភាព និងត្រឹមត្រូវ ។

វិធីសាស្ត្រដើម្បីឱ្យសំរេចដល់គោលដៅជាក់លាក់ មានសង្ខេបដូចខាងក្រោមនេះ ។

3.1.2 ឆ្នាំគោលដៅ

ឆ្នាំគោលដៅរបស់ផែនការមេ គឺ ២០១៥ ។ ដើម្បីសំរេចគោលដៅផែនការមេជាបណ្តើរៗ រយៈពេលនៃការធ្វើផែនការមេត្រូវបានបែងចែកជា ៣ដំណាក់កាល ដូចតទៅ :

ដំណាក់កាលទី ១: ២០០៥-២០០៧ (កែលំអបន្ទាន់)^៤

^៤ គ្រប់ពេលដែលសំណើពង្រីកទីលាន ៦.០ ហិ.ត ត្រូវបានផ្តល់មកត្រឹមតែ ៣.៦ ហិ.តវិញ សមត្ថភាពផ្តុំរបស់ទីលានចាក់សំរាមស្ទឹងមានជ័យ ត្រូវកាត់បន្ថយស្ទើរតែពេញមួយឆ្នាំប្រតិបត្តិការណ៍ ។ ហេតុដូច្នេះ ឆ្នាំដំបូងនៃការ កែលំអជាបន្ទាន់ ត្រូវបានបង្ខំឱ្យបញ្ចប់ឆ្នាំ ២០០៨ មកឆ្នាំ ២០០៧ វិញ ។

ដើម្បីអភិវឌ្ឍន៍ទីនានថ្មី ស្របពេលដែលទីនាននៅស្ទឹងមានជ័យត្រូវបានកែលម្អ ។ ប្រព័ន្ធប្រមូលសំណល់ក្រោម កិច្ចសហការជាមួយដៃគូការងារ ស្ថាប័នសាធារណៈ ស្ថាប័នឯកជន ត្រូវបានបង្កើតឡើង ។

ដំណាក់កាលទី ២: ២០០៨-២០១២ (កែលម្អរយៈពេលខ្លី)

ទីនានចាក់សំណល់ និងប្រព័ន្ធប្រមូលដែលត្រូវបង្កើតនៅក្នុងដំណាក់កាលនេះ ត្រូវបានប្រតិបត្តិការណ៍ត្រឹមត្រូវ ។

ដំណាក់កាលទី ៣: ២០១៣-២០១៥ (កែលម្អរយៈពេលមធ្យម)

គោលដៅនៃផែនការមេត្រូវបានសំរេចហើយការរៀបចំការងារសំរាប់គោលដៅផែនការបន្ទាប់ ដែលមាក៏ត្រូវ ក្រុងខ្ពស់នឹងត្រូវចាប់ផ្តើម ។

3.2 ក្របខ័ណ្ឌការងារសំរាប់ធ្វើផែនការមេ

3.2.1 ការព្យាករណ៍ចំនួនប្រជាជន

មានការបញ្ជាក់ដែរថា តួលេខចំនួនប្រជាជននាពេលអនាគតដែលបានធ្វើការព្យាករណ៍រួចនៅក្នុងការសិក្សាអំពី ផែនការ មេលើការដឹកជញ្ជូនក្នុងក្រុងភ្នំពេញ : ខែកញ្ញា ឆ្នាំ២០០១ ដោយ JICA ត្រូវបានយកមកប្រើ ក្នុងការសិក្សានេះ ដូច មានបញ្ជាក់ក្នុងកិច្ចប្រជុំស្តីពីរបាយការណ៍បណ្តោះអាសន្នដែលរៀបចំធ្វើកាលពីថ្ងៃទី ២៣ ខែកញ្ញា ឆ្នាំ២០០៣ ។ ចំនួន ប្រជាជនព្យាករណ៍សំរាប់ឆ្នាំ ២០១៥ មាន ១,៧លាន គឺប្រហែល ២០០.០០០នាក់ តិចជាងចំនួនដែលបាន រំពឹង ទុកដោយវិទ្យាស្ថានជាតិស្ថិតិ ។ ដោយសារតែភាពខុសគ្នានេះមានទំហំចំពែកនោះក្រុម សិក្សាបានធ្វើការប៉ាន់ស្មាន រយៈពេលលើការប្រតិបត្តិការនៃទីនានថ្មី ដោយយោងលើការព្យាករណ៍ចំនួនប្រជាជនធ្វើឡើងដោយវិទ្យាស្ថានជាតិស្ថិតិ ដែលជាសេណារីយ៉ូដ៏ល្អបំផុត ។

Table 3-1: ព្យាករណ៍ចំនួនប្រជាជន

ខ័ណ្ឌ	២០០៣	២០០៧	២០១២	២០១៥
១. ចំការមន	២០៨.៧៥០	២២៧.៦៦៤	២៤៦.៧៧៧	២៥៣.៩៣៥
២. ដូនពេញ	១៣៧.១៨៦	១៤១.៧៤៤	១៤៦.៣២០	១៤៨.០២៨
៣. ៧ មករា	១០៤.០១៣	១១០.៨១៥	១១៧.៦៨១	១២០.២៥៣
៤. ទួលគោក	១៧៨.៣៧៣	១៩៩.១១៥	២២០.១០៩	២២៧.៩៤១
ខ័ណ្ឌតាមទីប្រជុំជនក្នុងក្រុង	៥៧១.០៩២	៦៧៩.៣៣៨	៧៣០.៨៨៧	៧៥០.១៥៧
៥. ដង្កោ	១១៤.៣៣៣	១២៦.៩០៤	១៦១.៨៧១	២០៨.១៣៦
៦. មានជ័យ	២១០.០២៧	២៥៨.៣៣៦	៣០៧.២៩៥	៣២៥.៤៨៩
៧. បូស្សីកែវ	២៤៦.៧៣២	៣០៧.៤០៣	៣៨១.៣៧៩	៤១៨.៣៨៤
ខ័ណ្ឌទាំង៣ តាមជ័យក្រុង	៥៧១.០៩២	៦៩២.៦៤៣	៨៥០.៥៤៥	៩៥២.០០៩
ភ្នំពេញទាំងមូល	១.១៩៩.៤១៤	១.៣៧១.៩៨១	១.៥៨១.៤៣២	១.៧០២.១៦៦

3.2.2 ក្រុមប័ណ្ណសេដ្ឋកិច្ច

ក្រុមសិក្សាប្រើអត្រាកំណើនសេដ្ឋកិច្ចនិងអត្រាអតិផរណាដែលត្រូវបានព្យាករណ៍ក្នុងផែនការអភិវឌ្ឍន៍សេដ្ឋកិច្ច ៥ឆ្នាំ សំរាប់ក្រុមប័ណ្ណសេដ្ឋកិច្ចរហូតដល់ឆ្នាំ២០០៥ និងត្រូវបានព្យាករណ៍សំរាប់បន្ទាប់ពីឆ្នាំ ២០០៦ ដោយផ្អែកលើ "ការបង្កើនអភិបាលកិច្ចសំរាប់ការអភិវឌ្ឍន៍ប្រកបនិរន្តរភាព" នៅឆ្នាំ២០០០ ដោយធនាគារអភិវឌ្ឍន៍អាស៊ី (ADB) ។

មានការរំពឹងទុកៗ នៅក្នុងរបាយការណ៍របស់ ADB ។ មួយឆ្នាំត្រូវបានព្យាករណ៍ចំពោះសេណារីយ៉ូមួយដែលមិនមានការកែទម្រង់ និងមួយទៀតគឺចំពោះសេណារីយ៉ូមួយដែលមានការកែទម្រង់។ ក្រុមសិក្សាបានសំរេចទៅនឹងតំលៃដែលបានព្យាករណ៍ទុកចំពោះសេណារីយ៉ូដែលមានការកែទម្រង់ជាអទិភាពដើម្បីចៀសវាងផលប៉ះពាល់គ្រោះថ្នាក់ផ្សេងៗដូចជាការផ្លាស់ប្តូរអនាម័យបរិស្ថានមានភាពស្រុតចុះ ដោយសារតែការពន្យារនូវផែនការអភិវឌ្ឍន៍ទីលានថ្មី និងប្រព័ន្ធប្រមូលសំណល់ ដោយមូលហេតុនៃការគិតស្ថានមិនដល់។ រដ្ឋាភិបាលកម្ពុជាបានជំរុញការកែទម្រង់រដ្ឋបាលដោយផ្អែកលើសេណារីយ៉ូដែលត្រូវកែទម្រង់។

Table 3-2: សន្ទស្សន៍សេដ្ឋកិច្ចក្នុងតំបន់សិក្សា

	២០០៣	២០០៤	២០០៥	២០០៥-២០១០	២០១០-២០១៥
អត្រាកំណើនសេដ្ឋកិច្ច (%/ឆ្នាំ)	៦,០	៦,៥	៧,០	៨,៤	៦,៨
អត្រាអតិផរណា (%/ឆ្នាំ)	៣,៧	៣,៧	៣,៧	៣,៤	៣,៥

3.2.3 ព្យាករណ៍បរិមាណ និងសមាសភាពសំណល់សាពេលអនាគត

a. ព្យាករណ៍បរិមាណសំណល់ចាក់

ក្រុមសិក្សាបានព្យាករណ៍វាស្សនៃការបង្កើតសំណល់ដោយផ្អែកទៅលើការប៉ាន់ស្មានថា វានឹងមានការកើនឡើងដោយសមមាត្រទៅនឹងកំណើន GDP ក្នុងម្នាក់ៗ ។ ស្ថិតិរបស់ជប៉ុនដែលមាននៅក្នុងតារាងពិភពលោកហើយដែលក្រុមសិក្សាបានធ្វើការស្រាវជ្រាវចាប់ពីឆ្នាំ ១៩៦៣ ដល់ ១៩៨៨ បង្ហាញថា និន្នាការនៃវាស្សនេះអាស្រ័យទៅលើការអភិវឌ្ឍន៍វិស័យសេដ្ឋកិច្ច។ ក្រុមសិក្សានេះបានអនុម័តយកអត្រាកំណើន ៥០% ចាប់ពីឆ្នាំ ១៩៦៣ ដល់ ១៩៧០ ដែលជាឆ្នាំមានកំណើនសេដ្ឋកិច្ច ខ្ពស់ ប៉ុន្តែគ្មានវិធានការកាត់បន្ថយសំណល់ទេ ។ល។

ដោយយោងលើតួលេខខាងលើ ក្រុមសិក្សាបានធ្វើការសង្ខេបការកើនឡើងនៃសំណល់ដែលចាក់ក្នុងមួយនាក់ក្នុងមួយឆ្នាំ ដូចខាងក្រោម ។

២០០៣-២០០៥:	១,៧-២,០% ក្នុងមួយឆ្នាំ
២០០៦-២០១០:	២,៣% ក្នុងមួយឆ្នាំ
២០១៣-២០១៥:	១,៩% ក្នុងមួយឆ្នាំ

ទោះជាយ៉ាងណា ការកើនឡើងនៃសំណល់បញ្ចេញតាមឆ្នាំ ដូចដែលបានបង្ហាញខាងលើ នឹងមិនស៊ីសង្វាក់ទៅនឹងការសំអាតជាសាធារណៈទេ ដូចជាការសំអាតផ្លូវ សួនច្បារ តែបរិមាណនេះនឹងកើនច្រើនតាមកំនើនប្រជាពលរដ្ឋការរីករាលដាលនៃទីក្រុងជាដើម ។

ម៉ូឡង់វិញទៀតចំនួនប្រភពបង្កើតសំណល់ត្រូវបានព្យាករណ៍ដោយផ្អែកទៅតាមការសន្មត់ថា វានឹងមានការ
 កើនឡើងទៅតាមសមមាត្រនៃអត្រាកំណើន GDP ។

Table 3-3: ព្យាករណ៍ភាពស្មុំនៃការបង្កើតសំណល់

ប្រភពបង្កើតសំណល់		ឯកតា	២០០៣	២០០៧	២០១២	២០១៥
តាមផ្ទះ		ក្រ/ម្ភ/ថ្ងៃ	៤៨៧	៥២៩	៥៨៨	៦២២
កន្លែងអាជីវកម្ម	ភោជនីយដ្ឋាន	ក្រ/តុ/ថ្ងៃ	១.៦៦៤	១.៨០៧	២.០២០	២.១២៧
	ហាងផ្សេងៗ	ក្រ/ហ/ថ្ងៃ	៤.៥០២	៤.៨៨៩	៥.៤៣៨	៥.៧៩៤
តាមផ្សារ		ក្រ/តុ/ថ្ងៃ	១.៨២៣	១.៩៨០	២.២០២	២.៣៣០
សាលារៀន		ក្រ/ម្ភ/ថ្ងៃ	២០	២២	២៤	២៦
សំរាមបោសតាមផ្លូវ		ក្រ/គ.ម/ថ្ងៃ	៥៣.៣៧៣	៥៣.៣៧៣	៥៣.៣៧៣	៥៣.៣៧៣
សណ្ឋាគារ		ក្រ/ប/ថ្ងៃ	២៣១	២៥១	២៧៩	២៩៥
កន្លែងធ្វើការ		ក្រ/ការិ/ថ្ងៃ	៣.៥៦០	៣.៨៦៦	៤.៣០០	៤.៥៥០

Table 3-4: ព្យាករណ៍ចំនួនប្រភពចាក់សំណល់

ប្រភពបង្កើតសំណល់		ឯកតា	២០០៣	២០០៧	២០១២	២០១៥
តាមផ្ទះ	ជនបទ	នាក់	៥៧១.០៩២	៦៩២.៦៤៣	៨៥០.៥៤៥	៩៥២.០០៩
	ទីប្រជុំជន		៦២៣.៣២២	៦៧៩.៣៣៨	៧៣០.៨៨៧	៧៥០.១៥៧
	សរុប		១.១៩៤.៤១៤	១.៣៧១.៩៨១	១.៥៨១.៤៣២	១.៧០២.១៦៦
កន្លែងអាជីវកម្ម	ភោជនីយដ្ឋាន	តុ	២៧.៨០៨	៣២.២៨៥	៣៩.០៧០	៤៣.១៨៦
	ហាងផ្សេងៗ	ហាង	៣៣.៥២៤	៣៨.៩២១	៤៧.១០១	៥២.០៦៣
តាមផ្សារ		តូប	៥១.៧៦៦	៦០.១០០	៦២.៦៣៧	៨០.៣៩៣
សាលារៀន		សិស្ស	៣៨៥.០១៣	៤៤៧.០០០	៥៤០.៩៤៣	៥៩៧.៩២៥
សណ្ឋាគារ		បន្ទប់	១៣.៣៨៥	១៥.៥៤០	១៨.៨០៦	២០.៧៨៧
កន្លែងធ្វើការ		ការិយាល័យ	៣៦៨	៤២៧	៥១៧	៥៧២

ដូច្នេះហើយ ចំនួនបង្កើតឡើងនៃសំណល់គឺបានស្មានទៅតាមបរិមាណប្រភពបង្កើត និងចាក់សំណល់ ។

Table 3-5: ព្យាករណ៍បរិមាណបង្កើតសំណល់

តំបន់	ឯកតា	២០០៣	២០០៧	២០១២	២០១៥
ទូទាំងក្រុងភ្នំពេញ	តោន/ថ្ងៃ	៩២៧,៨	១.១៥៨,៧	១.៥១១,៩	១.៧៣៩,៣
តំបន់ទីប្រជុំជន	តោន/ថ្ងៃ	៥៥៦,១	៦៥៩,៤	៨០៨,៤	៨៩៤,២
តំបន់ជ្វាយក្រុង	តោន/ថ្ងៃ	៣៧១,៧	៤៩៩,៣	៧០៣,៥	៨៤៥,១

b. ព្យាករណ៍សមាសភាពសំណល់

សមាសភាពសំណល់នៅពេលអនាគត ត្រូវបានព្យាករណ៍ដោយធ្វើការប្រៀបធៀបលទ្ធផលនៃការស្រាវជ្រាវ បរិមាណ និងសមាសភាពជាមួយនឹងទិន្នន័យសំណល់ដែលមាននៅតាមប្រទេសផ្សេងៗទៀត ។ ការព្យាករណ៍នេះផ្អែក ជាចំបងទៅ លើការសន្មត់ដូចតទៅ :

- សារៈសំខាន់នៃការប្រែប្រួលទំលាប់ចំណីអាហារ និងបរិស្ថានរស់នៅ មិនត្រូវបានរំពឹងទុក ។ ហេតុដូច្នេះ បរិមាណចាក់សំណល់ផ្ទះបាយ សំណល់ស្បែក (ស្បោ កំទេចពីរសីឡែន កៅស៊ូ ស្បែក និងថ្ម ។ល។) ដែលបានចាក់ចោលត្រូវបានសន្មត់ថានៅដដែល ។
- បរិមាណសំណល់ចាក់ចោលនៃប្រភេទគ្រឿងវេជ្ជសាស្ត្រ ដូចជា ក្រដាស ប្លាស្ទិក ដប និងកែវ ត្រូវបានសន្មត់ ថាមានការកើនឡើង អាស្រ័យទៅនឹងកំណើនសេដ្ឋកិច្ច ។

Table 3-6: ព្យាករណ៍សមាសភាពសំណល់

ចំណាត់ថ្នាក់			២០០៣	២០០៧	២០១២	២០១៥
សំណល់ងាយនេះ	ក្រដាស	%	៦,៤	៨,៥	៩,៩	១០,៩
	ជ័រ និងស្បែក	%	០,១	០,១	០,១	០,១
	សំណល់ផ្ទះបាយ	%	៦៣,៣	៥៦,៣	៥១,៤	៤៧,៩
	សំណល់វាយន្តក៍ណ្ណ	%	២,៥	៣,៣	៣,៨	៤,២
	ប្លាស្ទិក	%	១៥,៥	២០,២	២៣,៧	២៥,៩
	ស្បោ និងកំទេចឈើ	%	៦,៨	៦,១	៥,៥	៥,២
សរុបតាមផ្នែក		%	៩៤,៦	៩៤,៥	៩៤,៤	៩៤,២
សំណល់មិននេះ	លោហៈ	%	០,៦	០,៩	១,០	១,១
	កែវ និងដប	%	1/2	១,៥	១,៨	២,០
	ពីរសីឡែន និងថ្ម	%	១,៥	1/2	១,១	១,១
	ផ្សេងៗ	%	២,១	១,៩	១,៧	១,៦
	សរុបបន្ទាប់	%	៥,៤	៥,៥	៥,៦	៥,៨
សរុប		%	១០០,០	១០០,០	១០០,០	១០០,០

3.2.4 ព្យាករណ៍សំណល់ឧស្សាហកម្ម និងចេដ្ឋសាស្ត្រ

បរិមាណសំណល់វេជ្ជសាស្ត្រ និងឧស្សាហកម្មដែលបានបង្កើតក្នុងក្រុងភ្នំពេញ ត្រូវបានព្យាករណ៍ដូចមានបង្ហាញក្នុង តារាង ខាងក្រោមយោងទៅតាមលទ្ធផលនៃការស្រាវជ្រាវលើស្ថាប័នវេជ្ជសាស្ត្រ រោងចក្រ និងអត្រាកំណើនសេដ្ឋកិច្ច ។

Table 3-7: ព្យាករណ៍នៃការបង្កើតសំណល់វេជ្ជសាស្ត្រ

ដំណាក់កាល ផ្នែក	បច្ចុប្បន្ន (២០០៣)	ដំណាក់កាលទី ១ (២០០៧)	ដំណាក់កាលទី ២ (២០១២)	ដំណាក់កាលទី ៣ (២០១៥)				
ការបង្កើត (ត/ថ្ងៃ)	ទូទៅ	៩,៧	ទូទៅ	១២,៣	ទូទៅ	១៦,៥	ទូទៅ	១៩,៣
	វេជ្ជសាស្ត្រ	០,៩៦	វេជ្ជសាស្ត្រ	១,២២	វេជ្ជសាស្ត្រ	១,៦៣	វេជ្ជសាស្ត្រ	១,៩១

Table 3-8: ព្យាករណ៍នៃការបង្កើតសំណល់ឧស្សាហកម្ម

ដំណាក់កាល ផ្នែក	បច្ចុប្បន្ន (២០០៣)	ដំណាក់កាលទី ១ (២០០៧)	ដំណាក់កាលទី ២ (២០១២)	ដំណាក់កាលទី ៣ (២០១៥)
ការបង្កើត (ត/ថ្ងៃ)	ទូទៅ ២៩.៧ ឧស្សាហកម្ម ២៨.៥	ទូទៅ ៣៧.៥ ឧស្សាហកម្ម ៣៦.០	ទូទៅ ៥០.៥ ឧស្សាហកម្ម ៤៨.៥	ទូទៅ ៥៩.០ ឧស្សាហកម្ម ៥៦.៦

3.3 ការជ្រើសរើសប្រព័ន្ធបច្ចេកទេសសមស្រប

ក្រុមសិក្សាបានជ្រើសរើសប្រព័ន្ធបច្ចេកទេសសមស្របបំផុតដូចមានបង្ហាញក្នុងតារាងខាងក្រោម សំរាប់ធ្វើការគ្រប់គ្រងសំណល់រឹងក្នុងក្រុងភ្នំពេញ ក្នុងចំណោមប្រព័ន្ធបច្ចេកទេសមួយចំនួន ។

Table 3-9: : ការជ្រើសរើសប្រព័ន្ធបច្ចេកទេសសមស្របបំផុត

ការងារ	ប្រព័ន្ធស្នើ
ការទុក និងការចាក់	<ul style="list-style-type: none"> វិធីទុក : ថង់ប្លាស្ទិច ការណែនាំលើបទបញ្ញត្តិចាក់ : វិធីចាក់តាមស្តង់ដារ ពេលម៉ោងចាក់ វិធីចាក់: ចាក់ទុកក្នុងកុងទ័រទំនិញធ្វើពីប្លាស្ទិច និងទប់ស្កាត់ចំពោះការពង្រាយសំណល់ ការញែកតាមប្រភព (នៅក្នុងតំបន់ដែលមានមណ្ឌលកែច្នៃ) : ការញែកសំណល់ដែលអាចរលួយ និងមិនរលួយ ។
ការប្រមូល	<p>តំបន់មានសេវាកម្ម រ.គ.ស.ភ</p> <ul style="list-style-type: none"> ចំនួនដងនៃការប្រមូល: ច្រើនជាង៣ដងក្នុងមួយសប្តាហ៍(រាល់ថ្ងៃសំរាប់សំណល់ អាជីវកម្ម) ។ វិធីប្រមូល: ប្រមូលចំរុះ និងប្រមូលដោយញែក : ញែកការប្រមូល (នៅតំបន់ដែលនឹងមានមណ្ឌលកែច្នៃ) ។ ប្រព័ន្ធប្រមូល : ដោយរទេះរុញ និងដោយរថយន្ត ចំរុះគ្នា ប្រមូលតាមចិញ្ចើមថ្នល់ និងមានស៊ីហ្គេ ។ ពេលម៉ោងប្រមូល : ប្រមូលពេលថ្ងៃ រថយន្តប្រមូលសំរាម : ប្រភេទរថយន្ត Skip Loader trucks, Compactor trucks (១៥ម^៣ និង ៨ម^៣) ។ ប្រព័ន្ធដឹកជញ្ជូន : ដឹកផ្ទាល់ពីចំណុចប្រមូល គួរពិចារណាលើស្ថានីយផ្ទេរផ្នែកទៅតាមទីតាំងទីលានចាក់សំរាម និងប្រសិទ្ធភាពការងារ ។ <p>តំបន់មានសេវាកម្មក្រុមហ៊ុនស៊ីនឡើ</p> <p>ប្រព័ន្ធប្រមូលធ្វើឡើងតាមរយៈក្រុមហ៊ុនស៊ីនឡើ ។</p>
ការបោសសំអាតថ្នល់	<ul style="list-style-type: none"> បោសដោយដៃនៅតំបន់មានសេវាកម្ម រ.គ.ស.ភ បោសដោយដៃ និងដោយគ្រឿងចក្រ នៅតំបន់មានសេវាកម្មក្រុមហ៊ុនស៊ីនឡើ សំរាមនៅតាមសួនច្បារ ជាទូទៅប្រមូលតាមចុងកុងទ័រទំនិញរួម
ការកែច្នៃ	<ul style="list-style-type: none"> សកម្មភាពកែច្នៃត្រូវបានលើកទឹកចិត្តតាមរយៈការជួយគាំទ្រ រ.គ.ស.ភ និងកម្មវិធីអប់រំ
ប្រព្រឹត្តិកម្មពាក់កណ្តាលសំរេច	<p>ការធ្វើជីកំប៉ុស្ត និងការញែកនៅមជ្ឈមណ្ឌលកែច្នៃ</p> <ul style="list-style-type: none"> សំណល់មិនរលួយ ញែកដោយដៃ សំណល់រលួយ រោងចក្រធ្វើជីកំប៉ុស្ត សំណល់ក្រោយពីញែកក្នុងរោងចក្រនិងពីការផលិតជីកំប៉ុស្ត ទីលានបច្ចេកទេស

ការងារ	ប្រព័ន្ធលើ
	<p>ការធ្វើជីកំប៉ុស្តនៅទីណាន</p> <ul style="list-style-type: none"> • សំណល់រលួយ រោងចក្រធ្វើជីកំប៉ុស្ត • សំណល់ក្រោយពីញែកក្នុងរោងចក្រនិងពីការផលិតជីកំប៉ុស្ត ទីណានបច្ចេកទេស
ទីណានចាក់ចុងក្រោយ	<ul style="list-style-type: none"> • លើកស្ទួយដល់គំរោងអាណានិគមភ្នំ ចំពោះការសាងសង់ទីណានបច្ចេកទេស • ទីណានបច្ចេកទេសដែលមានបំពាក់ប្រព័ន្ធប្រព្រឹត្តិកម្មទឹកស្អុយត្រូវបានអនុវត្ត
ឧបករណ៍និងគ្រឿងចក្រប្រតិបត្តិការណ៍និងការថែទាំ	<ul style="list-style-type: none"> • សំរាមនៅតាមស្ថានីយ៍ប្រមូលតាមចុងក្នុងទំនៀម រួមបង្កើតរោងជាងតូចមួយសំរាប់ការងារជួសជុលតូចតាច • ការជួសជុលកំរិតធំ នឹងត្រូវយកទៅរោងជាងឯកជន
ការគ្រប់គ្រងសំណល់រឹងវេជ្ជសាស្ត្រ	<ul style="list-style-type: none"> • សំរាមនៅតាមស្ថានីយ៍ប្រមូលតាមចុងក្នុងទំនៀមរួមសំណល់ឆ្លងនិងសំណល់គ្រោះថ្នាក់ត្រូវយកចេញពីសំណល់ធម្មតា មុននឹងយកទៅចាក់នៅទីណាន ។ • រាល់សំណល់ឆ្លង និងសំណល់គ្រោះថ្នាក់ដែលមាននៅក្នុងតំបន់គោលដៅនឹងត្រូវវិលមកនៅក្នុងឡដុត ដែលនឹងត្រូវបង្កើតឡើងសំរាប់ធ្វើប្រព្រឹត្តិកម្មលើសំណល់ទាំងនេះក្រោមការពិនិត្យរបស់ ក្រសួងសុខាភិបាលនិងក្រសួងបរិស្ថាន ។
ការគ្រប់គ្រងសំណល់ឧស្សាហកម្ម	<p>សំរាមនៅតាមស្ថានីយ៍ប្រមូលតាមចុងក្នុងទំនៀមរួម សំណល់ឧស្សាហកម្មគ្រោះថ្នាក់ ត្រូវញែកចេញពីសំណល់ធម្មតា មុនពេលយកទៅចាក់នៅទីណានចុងក្រោយ ។</p> <ul style="list-style-type: none"> • រាល់សំណល់ឧស្សាហកម្មគ្រោះថ្នាក់ដែលមាននៅក្នុងតំបន់គោលដៅ នឹងត្រូវចាក់នៅទីណានដោយឡែកក្រោមការយល់ព្រមពីក្រសួងបរិស្ថាន ។

3.4 មណ្ឌលស្ថាប័ន

ការពិចារណាលើស្ថាប័ន ដូចជាការកែសំរួលប្រព័ន្ធផ្តាច់មុខលើការប្រមូលសំរាម យុទ្ធសាស្ត្រពង្រឹង រ.គ.ស.ភ ដែលជាភ្នាក់ងារអនុវត្ត និងអភិវឌ្ឍន៍លើប្រព័ន្ធច្បាប់ស្តង់ដារសំរាប់បង្កើតការងារគ្រប់គ្រងសំណល់រឹងឱ្យបានត្រឹមត្រូវ គឺមានសារៈសំខាន់សំរាប់បង្កើតផែនការមេគ្រប់គ្រងសំណល់រឹងក្រុងភ្នំពេញ ។

3.4.1 ប្រព័ន្ធច្បាប់

a. ការអភិវឌ្ឍន៍ចំណាត់ថ្នាក់សំណល់រឹងលំអិត

អនុក្រឹត្យស្តីពីការគ្រប់គ្រងសំណល់រឹង បានចាត់ថ្នាក់សំណល់រឹងជាប្រភេទសំណល់គ្មានគ្រោះថ្នាក់ និងប្រភេទគ្រោះថ្នាក់ហើយដែលការចាត់ថ្នាក់នេះមានលក្ខណៈសមហេតុសមផល ។

ដើម្បីបង្កើតការគ្រប់គ្រងសំណល់រឹងឱ្យបានត្រឹមត្រូវ ក្រុមសិក្សាបានដាក់ស្នើនូវចំណាត់ថ្នាក់លំអិតលើសំណល់រឹងសំរាប់ធ្វើការសិក្សា ដូចមានក្នុងតារាងខាងក្រោម ។

Table 3-10 ចំណាត់ថ្នាក់សំណល់រឹង

ចំណាត់ថ្នាក់តាមអនុក្រឹត្យ	ចំណាត់ថ្នាក់តាមប្រភព	ចំណាត់រង	ចំណាត់ថ្នាក់លំអិត ឬអធិប្បាយ
សំណល់គ្មានគ្រោះថ្នាក់	សំណល់ក្រុង	សំណល់ផ្ទះ	១- សំណល់តាមផ្ទះ ២-សំណល់ស្នាមប័ន(សាលា កន្លែងធ្វើការរដ្ឋ ។ល ។) ៣-តំបន់សំអាតសាធារណៈ(ផ្លូវប្រព័ន្ធបង្ហូរ ។ល ។) ៤-ទឹកស្អុយ
		សំណល់អាជីវកម្ម	៥-សំណល់អាជីវកម្ម (ហាង ការិយាល័យ ភោជនីយដ្ឋាន សណ្ឋាគារ ។ល ។) ៦-សំណល់ផ្សារ ៧-សំណល់សំណង់
	សំណល់ឧស្សាហកម្ម-រោងចក្រ	សំណល់ឧស្សាហកម្ម មិនគ្រោះថ្នាក់	៨-សំណល់ឧស្សាហកម្មមិនគ្រោះថ្នាក់មកពី ប្រភពមិនធ្វើផលិតកម្ម ៩-សំណល់ឧស្សាហកម្មមិនគ្រោះថ្នាក់មកពី ប្រភពដំណើរការផលិតកម្ម
	សំណល់វេជ្ជសាស្ត្រ	សំណល់វេជ្ជសាស្ត្រទូទៅ	១០-សំណល់វេជ្ជសាស្ត្រមិនឆ្លងនិងមិនគ្រោះថ្នាក់
	សំណល់កសិកម្ម ^១	សំណល់កសិកម្ម	១១-សំណល់កសិកម្មមិនមានគ្រោះថ្នាក់
សំណល់គ្រោះថ្នាក់	សំណល់ក្រុង	សំណល់គ្រោះថ្នាក់ក្រុង	១២-សំណល់គ្រោះថ្នាក់ក្នុងស្រុក ១៣-សំណល់គ្រោះថ្នាក់អាជីវកម្ម
	សំណល់ឧស្សាហកម្ម-រោងចក្រ	សំណល់ឧស្សាហកម្មគ្រោះថ្នាក់	១៤-សំណល់រោងចក្រមានគ្រោះថ្នាក់
	សំណល់វេជ្ជសាស្ត្រ	សំណល់វេជ្ជសាស្ត្រ	១៥-សំណល់វេជ្ជសាស្ត្រឆ្លង ១៦-សំណល់វេជ្ជសាស្ត្រគ្រោះថ្នាក់
	សំណល់កសិកម្ម ^១	សំណល់កសិកម្មគ្រោះថ្នាក់	១៧-សំណល់កសិកម្មមានគ្រោះថ្នាក់

(ចំណាំ) ^១ : ការសិក្សានេះមិនបានគិតបញ្ចូលនូវសំណល់កសិកម្មទេ

b. ការរៀបចំបទបញ្ជាក្រុង លើការគ្រប់គ្រងសំណល់រឹង

អនុក្រឹត្យស្តីពីការគ្រប់គ្រងសំណល់រឹងបានចែងថាក្រសួងបរិស្ថានត្រូវបង្កើតគោលការណ៍ណែនាំលើការគ្រប់គ្រងសំណល់ មិនគ្រោះថ្នាក់ ។ ក្រសួងបរិស្ថានដោយសហការជាមួយក្រសួងមហាផ្ទៃ រួមគ្នាបានបង្កើត "ប្រកាសអន្តរក្រសួងស្តីពីការគ្រប់គ្រងសំណល់រឹង (សំណល់មិនគ្រោះថ្នាក់) នៅតាមខេត្តក្នុងព្រះរាជាណាចក្រកម្ពុជា" កាលពីថ្ងៃ ទី ២៥ ខែកុម្ភៈ ឆ្នាំ២០០៣ ។ ឆ្លើយតបទៅនឹងប្រកាសនេះ ម.ប.ស រាជធានី បានរៀបចំពង្រាងណែនាំសំរាប់ដឹកនាំ អនុវត្តប្រកាសអន្តរក្រសួង ប្រកាសអន្តរក្រសួងរវាងក្រសួងមហាផ្ទៃ និងក្រសួងបរិស្ថាន លេខ ៨០ ចុះថ្ងៃទី ២៥ ខែកុម្ភៈ ឆ្នាំ ២០០៣ ស្តីពីការគ្រប់គ្រងសំណល់រឹងក្នុងភ្នំពេញ ដើម្បីបង្កើតបទបញ្ជាក្រុងមួយស្តីពីការគ្រប់គ្រងកាកសំណល់រឹងក្នុង ទីក្រុងភ្នំពេញ ។ ដើម្បីធានាបាននូវការអនុវត្តនិងបង្កើតការគ្រប់គ្រងសំណល់រឹងក្នុងទីក្រុងភ្នំពេញបានត្រឹមត្រូវនោះ គឺត្រូវរៀបចំបទបញ្ជាអោយមានការប្រជុំជាមួយប្រជាពលរដ្ឋដែលពាក់ព័ន្ធទាំងឡាយ ដើម្បីពិភាក្សាលើពង្រាងបទបញ្ជាក្រុង ។

c. គោលការណ៍ណែនាំសំរាប់គ្រប់គ្រងសំណល់រឹង

ទោះបីជាក្រុមស្នូលបរិស្ថានកំពុងនឹងបង្កើតគោលការណ៍ណែនាំមួយចំនួនសំរាប់គ្រប់គ្រងសំណល់រឹង ឱ្យបានសមស្រប ក៏ដោយ ក៏គោលការណ៍ណែនាំមួយចំនួនដូចខាងក្រោមនេះចាំបាច់ត្រូវរៀបចំជាបណ្តើរៗ ដោយសហការជាមួយស្ថាប័ន ពាក់ព័ន្ធ ។

- គោលការណ៍ណែនាំបច្ចេកទេស សំរាប់រៀបចំទីលាន និងប្រតិបត្តិការណ៍ ។
- បទបញ្ជាសុខាភិបាល និងគោលការណ៍ណែនាំសំរាប់ប្រមូល និងធ្វើប្រព្រឹត្តិកម្មសំណល់វេជ្ជសាស្ត្រ ។
- បទបញ្ជាសុខាភិបាលនិងគោលការណ៍ណែនាំសំរាប់គ្រប់គ្រងសំណល់គ្រោះថ្នាក់ដែលមិនមែនជាសំណល់វេជ្ជសាស្ត្រ ។
- បទបញ្ជា និងគោលការណ៍ណែនាំសំរាប់វិភាគហេតុប៉ះពាល់បរិស្ថាន និងការស្ទង់មតិសាធារណៈ ។
- គោលការណ៍ណែនាំសំរាប់បង្កើតប្រព័ន្ធប្រមូលសំរាមឱ្យបានសមស្របនៅតាមតំបន់ទីប្រជុំជនក្រីក្រ ។
ដែលគ្មានលទ្ធភាពទទួលបានសេវាប្រមូលសំរាមជាប្រចាំ ។
- គោលការណ៍ណែនាំសំរាប់បង្កើតតម្លៃសេវា ការណែនាំលើការប្រមូល និងតម្លៃចាក់នៅទីលាន ។
- បទបញ្ជាលើការផ្គត់ផ្គង់និងគោលការណ៍ណែនាំសំរាប់ការចែងកិច្ចសន្យាលើប្រភេទសេវាគ្រប់គ្រង ។
សំណល់រឹងរួមបញ្ចូលទាំងគំរូកិច្ចសន្យា ។

ក្រុមសិក្សាបានផ្តល់ជាអនុសាសន៍ទៅក្រុមស្នូលបរិស្ថាន និងស្ថាប័នទទួលខុសត្រូវដើម្បីស្នើសុំកិច្ចសហការបច្ចេកទេស បរទេស សំរាប់ធ្វើការរៀបចំគោលការណ៍ណែនាំខាងលើនេះ ។

3.4.2 រដ្ឋបាល និងការរៀបចំ

a. ការបញ្ជាក់ពីតួនាទី និងការទទួលខុសត្រូវលើការគ្រប់គ្រងសំណល់រឹង

បច្ចុប្បន្ន តួនាទី និងការទទួលខុសត្រូវលើការគ្រប់គ្រងសំណល់រឹងក្នុងក្រុងភ្នំពេញ មានភាពស្របពេចស្រពិល និង ប្តូរផ្លាស់នៅតាមមន្ទីរនាយកដ្ឋាន និងអង្គភាពមួយចំនួនចំណុះឱ្យសាលាក្រុងភ្នំពេញ ។ ទោះបីជាការធ្វើសមាហរណកម្ម នេះមានលក្ខណៈខ្ពស់ទៅលើការធ្វើសេចក្តីសំរេចរបស់សាលាក្រុង (ផ្នែកនយោបាយ) ក្រុមសិក្សាបានស្នើសុំការទទួល ខុសត្រូវលើការគ្រប់គ្រងសំណល់រឹងក្នុងក្រុងភ្នំពេញនៃសាលាក្រុងភ្នំពេញ ហើយដែលបានឯកភាពនៅក្នុងអង្គប្រជុំស្តីពី របាយការណ៍បណ្តោះអាសន្ន ដែលបានប្រព្រឹត្តិទៅកាលពី ខែកញ្ញា ឆ្នាំ ២០០៣ ៖

- រ.គ.ស.ភ គឺជាអង្គការប្តូរផ្តល់សេវាគ្រប់គ្រងសំណល់រឹង ចំណុះឱ្យសាលាក្រុងភ្នំពេញ
- ស.ក.ភ.ព ត្រួតពិនិត្យមើលការផ្តល់សេវាគ្រប់គ្រងសំណល់រឹងនេះ
- មន្ទីរបរិស្ថានរដ្ឋធានីមានតួនាទីជំរុញការទទួលខុសត្រូវសំរាប់ធ្វើការត្រួតពិនិត្យ និងអង្កេតលើសេវាគ្រប់គ្រង សំណល់រឹងដែលត្រូវផ្តល់ឱ្យដោយ រ.គ.ស.ភ និងអ្នកម៉ោការឯកជន ។

b. លក្ខន្តិកៈរបស់ រ.គ.ស.ភ

ទោះបីជាលក្ខន្តិកៈ រ.គ.ស.ភ ត្រូវបានព្រមព្រៀងដោយ សាលាក្រុងភ្នំពេញកាលពីថ្ងៃទី៩ ខែកញ្ញា ឆ្នាំ ២០០៣ ហើយក៏ដោយ ក៏វានៅមិនទាន់ត្រូវបានរដ្ឋាភិបាលផ្តល់អំណាចឱ្យនៅឡើយដែរ គឺថា រ.គ.ស.ភ នៅខ្វះឯករាជ្យភាព និង អំណាចនៅតាមតំបន់ជាក់ស្តែង ដើម្បីអនុវត្តអណាតិវិធីរបស់ខ្លួនដូចមានរៀបរាប់ពីខាងលើ ។ អភិបាលរាជធានីភ្នំពេញ បាន ចាត់តាំង និងកំណត់នូវក្រុមគ្រប់គ្រងមួយក្រុម (អភិបាល និងអភិបាលរងនៃ រ.គ.ស.ភ) ។ ក្នុងន័យនេះ អភិបាល

រ.គ.ស.ភ គួរតែជ្រើសរើសអនុវត្តសំខាន់ៗតាមការចាត់តាំង ដែលមានការអនុម័តដោយគណៈកម្មាធិការទទួលបន្ទុកខាង
អាជីវកម្ម ។ ទង្វើដូចនេះអាចធ្វើឱ្យអភិបាល រ.គ.ស.ភ មានការទទួលខុសត្រូវច្រើនលើសកម្មភាពគ្រប់គ្រងរដ្ឋាករ ។

កំរិតទាបនៃប្រាក់បៀវត្សរ៍បច្ចុប្បន្ន នាំឱ្យមានអំពើពុករលួយលើកម្លាំងពលកម្ម និងកាត់បន្ថយនូវប្រសិទ្ធិភាព និង
សក្តានុពលជាក់ស្តែង ។ ស្ថិតក្រោមការលះលោភនេះ រ.គ.ស.ភ អាចជួបប្រទះនឹងផលវិបាកជាមួយអ្នកម៉ៅការឯកជន ។
គណៈកម្មាធិការទទួលបន្ទុកខាងអាជីវកម្មគួរតែមានអំណាចលើការកំណត់ប្រាក់បៀវត្សរ៍ដោយយោងទៅតាមផែនការចិរ
ភាពអាជីវកម្ម ។

លក្ខន្តិកៈរបស់ រ.គ.ស.ភ បានចែងថា រ.គ.ស.ភ ត្រូវត្រួតពិនិត្យ និងអង្កេតតាមដានសកម្មភាពសំអាតដែលធ្វើ
ដោយក្រុមហ៊ុនឯកជន ប៉ុន្តែទោះយ៉ាងណាក៏ដោយ វាមានភាពចម្រុះចម្រាស់គ្នារវាងស្ថាប័នប្រតិបត្តិ និងអ្នកចាត់ចែងការ ។

ក្រុមសិក្សាបានផ្តល់ជាអនុសាសន៍ថា មន្ទីរធានាគុណភាពជំនាញត្រួតពិនិត្យ និងអង្កេតតាមដានលើសេវា
សំអាតដែលផ្តល់ដោយក្រុមហ៊ុនឯកជន និងស្ថាប័នសាធារណៈ ហើយដែលសាលាក្រុងបានឯកភាពទៅលើសំណើនេះ
នៅក្នុងកិច្ចប្រជុំគណៈកម្មាធិការដឹកនាំ ។ ចាប់តាំងពីលក្ខន្តិកៈបច្ចុប្បន្នរបស់ រ.គ.ស.ភ មានចំណុចមួយចំនួនត្រូវធ្វើ
សោធនកម្មនោះក្រុមសិក្សាបានផ្តល់អនុសាសន៍ថាសាលាក្រុងគួរតែពិនិត្យវាឡើងវិញដោយយោងទៅតាមផែនការមេ ។

3.4.3 ផែនការសាធារណៈ និងឯកជន

សាលាក្រុងគួរតែលុបបំបាត់នូវតំបន់ដែលគ្មានសេវាប្រមូលសំរាមឱ្យបានឆាប់តាមដែលអាចធ្វើបាន
និងបង្កើតនូវ ប្រព័ន្ធអភិរក្សបរិស្ថានទីប្រជុំជនមួយដែលប្រជាជននិរាយក្នុងការទទួលបានសេវាកម្មដោយស្មើភាពគ្នា ។

a. ការពណ៌នាស្តីពីការទទួលខុសត្រូវនិងតួនាទីរវាងសាលាក្រុងភ្នំពេញ និងអ្នកផ្តល់សេវាកម្មឯកជន

ក្រុមហ៊ុន ស៊ិនទ្រី ដែលជាក្រុមហ៊ុនឯកជនមួយមានសិទ្ធិក្នុងការផ្តល់សេវាប្រមូលសំរាមនៅក្នុងទីក្រុងភ្នំពេញ
ទាំងមូល ដោយយោងលើកិច្ចសន្យាសម្បទានរយៈពេលវែងនោះ មិនអាចផ្តល់សេវាកម្មប្រមូលសំណល់ដល់តំបន់ដែល
មិនមានកំរែផ្នែកសេដ្ឋកិច្ចទេ ។ ហេតុដូច្នេះហើយបានជាស្ថាប័នសាធារណៈ ពោលគឺសាលាក្រុងភ្នំពេញត្រូវតែផ្តល់
សេវាកម្ម ដល់តំបន់ទាំងនោះ ។ យោងលើស្ថានភាពបច្ចុប្បន្នតាមការសិក្សា ក្រុមសិក្សាបានស្នើថា ក្រុមហ៊ុនឯកជនត្រូវ
ផ្តល់សេវាកម្មនៅតំបន់ទីប្រជុំជន ៤ ខណ្ឌដែលមានសេវាកម្មគ្របដណ្តប់ប្រមាណ ៩០ភាគរយ ហើយអត្រាប្រមូល
សំណល់គួរត្រូវឈានដល់កំរិតអតិបរិមាគឺ ១០០ភាគរយ នាឆ្នាំ ២០១២ ។ ស្របពេលនេះដែរ គេដឹងថាអត្រា
ប្រមូលសំណល់នៅខណ្ឌជនបទទាំងបីមានប្រមាណ ៥០ភាគរយ ហើយមាននៅសេសសល់តំបន់ជាច្រើនដែលមិនមាន
សេវាកម្ម (តាមរយៈការសិក្សា) ។ ទោះជាយ៉ាងណា វាជាការលំបាកណាស់សំរាប់ក្រុមហ៊ុនឯកជនដើម្បីផ្តល់សេវាកម្ម
ទៅតំបន់ទាំងនោះ ដោយសារថាមិនមានផលកំរៃដែលនឹងទទួលបានមកវិញ ហើយស្របពេលដែលទីលំនៅរបស់
ប្រជាពលរដ្ឋមានសភាពរាយប៉ាយ និងប្រាក់ចំនូលប្រចាំគ្រួសារនៅមានកំរិតទាប ។ ដោយយោងលើសភាពការនេះ ក្រុម
សិក្សាបានស្នើអោយមានការសហការគ្នារវាងស្ថាប័នរដ្ឋ និងឯកជនដើម្បីលុបបំបាត់តំបន់គ្មានសេវាកម្មនានានៅក្នុង
ខណ្ឌជាយក្រុងទាំងបី ក្រោមកិច្ចសហការគ្នា។ ក្រុមសិក្សាបានធ្វើវិសោធន៍កម្មលើការទទួលខុសត្រូវលើតំបន់សេវាកម្ម
ទាំងស្រុង និងតួនាទីរបស់រដ្ឋាករ និងក្រុមហ៊ុនស៊ិនទ្រី ។ រដ្ឋាករ និងក្រុមហ៊ុន ស៊ិនទ្រីត្រូវតែសំរេចអោយបាននូវ
ផែនការមេដែលមានចែងក្នុងជំពូក ៣-១១ តាមតំបន់សេវាដែលទទួលខុសត្រូវរៀង ៗខ្លួន ។

Table 3-11: ការស្នើការទទួលខុសត្រូវរវាងសេវាករទាំងពីរ

ការងារ	តំបន់	ខណ្ឌប្រជុំជន ៤	ខណ្ឌជនបទ ៣
ត្រួតពិនិត្យ និងតាមដាន		MPP	MPP
ប្រមូល និងដឹកជញ្ជូន		CINTRI	PPWM/CINTRI
ប្រព្រឹត្តកម្ម និងកែច្នៃ		CINTRI	PPWM/CINTRI
ទីលានចាក់សំណល់		PPWM	PPWM
សំអាតសាធារណ		CINTRI	PPWM/CINTRI
ការប្រមូលកំរៃសេវា		CINTRI	PPWM/CINTRI

ដោយយោងលើតួនាទី និងការទទួលខុសត្រូវខាងលើ សាលាក្រុង និងក្រុមហ៊ុន ស៊ីនធីបានបង្កើតក្រុមការងារ កាលពីពាក់កណ្តាលខែមករា ឆ្នាំ២០០៥ ដែលមានតួនាទីកំណត់តំបន់ដែលមិនមានសេវាកម្មផ្តល់ដោយក្រុមហ៊ុនស៊ីនធី នាពេលបច្ចុប្បន្ន ។ ទោះជាយ៉ាងនេះក្តី ភាគីទាំងពីរមិនបានសំរេចនូវកិច្ចព្រមព្រៀងស្តីពីការបែងចែកតំបន់ឡើយ ។

b. កិច្ចសន្យាគ្រប់គ្រងសំរាប់ក្រុមហ៊ុនឯកជន

b.1 មូលដ្ឋាននៃការពិចារណា

ការបង្ហាញហេតុផលយុត្តិកម្មសំរាប់លើកទឹកចិត្តដល់ក្រុមហ៊ុនឯកជនក្នុងការអនុវត្តសេវាគ្រប់គ្រងសំណល់រឹង និង ដែលមានហេតុផលដូចតទៅ :

១. ដេញថ្លៃដោយចំហរ និងមានតម្លាភាព ទៅលើសេវាកិច្ចសន្យា ដែលនាំឱ្យមានតម្លៃទាបសំរាប់អ្នកប្រើប្រាស់
២. សកម្មភាពសេវា និងតម្លៃការងារឯកជនរបស់អ្នកម៉ៅការ ត្រូវបានដាក់ឱ្យមានការប្រកួតប្រជែង និងអង្កេត ដោយមន្ទីរសំអាតក្រុង តាមរយៈការលើកទឹកចិត្តដល់អ្នកម៉ៅការដើម្បីរក្សានូវស្តង់ដារផ្តល់សេវាឱ្យមានកិត្ត ខ្ពស់ និងមានតម្លៃទាប ។
៣. អ្នកម៉ៅការនឹងត្រូវទទួលខុសត្រូវចំពោះអតិថិជន និងអ្នកជាំរលើស្តង់ដារ និងបញ្ហាផ្សេងៗ ទៀតដែលខ្លួនបាន ផ្តល់ ។ ការពេញចិត្តរបស់អតិថិជននឹងជំនួយដល់តម្លៃសេវាដែលក្រុមហ៊ុនបានដាក់ ផ្ទុយទៅវិញក្រុមហ៊ុន អាចនឹងត្រូវផាកពិន័យក្នុងករណីដែលមិនបានធ្វើតាមកិច្ចសន្យាលំអិតហើយដែលជំរុញឱ្យអ្នកម៉ៅការត្រូវតែ ធ្វើ ឱ្យសំរេចកិច្ចសន្យាលំអិតនោះ ។
៤. ចុងបញ្ចប់ ការធ្វើសវនកម្មគណនីរបស់អ្នកម៉ៅការ ដោយក្រុមហ៊ុនសវនកម្មឯករាជ្យអាចទុកចិត្តបាន និង ធានាដល់តម្លាភាព និងការបញ្ជ្រាបសំណុំអំពើពុករលួយ ។

ប៉ុន្តែទោះបីយ៉ាងណាក៏ដោយ លក្ខណៈមូលដ្ឋានភាគច្រើនសំរាប់ការបង្ហាញហេតុផលក្នុងការជំរុញឱ្យក្រុមហ៊ុនឯកជន មិនត្រូវបានធានាឡើយចំពោះការគ្រប់គ្រងសំណល់រឹងបច្ចុប្បន្ន ។

b.2 កិច្ចសន្យាគ្រប់គ្រងសំរាប់ក្រុមហ៊ុនឯកជន

ដូចបានបញ្ជាក់ពីលើមកហើយថាការផ្តល់សេវាគ្រប់គ្រងសំណល់រឹង នឹងត្រូវបានចុះកិច្ចសន្យាដល់ក្រុមហ៊ុនឯកជន តាម រយៈការធ្វើឱ្យមានតម្លាភាព និងនីតិវិធីដេញថ្លៃដោយចំហរ និងត្រឹមត្រូវ ។ សេវាកម្មទាំងនេះត្រូវអនុវត្តក្រោម

លក្ខណៈ ប្រកួតប្រជែងនិងប្រឡងប្រណាំងគ្នា ។ តួនាទី និងការទទួលខុសត្រូវរបស់ក្រុមហ៊ុនឯកជន គឺត្រូវផ្តល់សេវាទៅតាមលក្ខណៈនៃកិច្ចសន្យាច្បាប់ដែលអាចឱ្យអនុវត្តបាននូវបទបញ្ជាផ្សេងៗនិងកាតព្វកិច្ច ។ ហេតុដូច្នោះឯកសារស្នើសុំត្រូវផ្តោតលើ :

- បទបញ្ជាសេវា (បទបញ្ជារបស់សាលាក្រុងលើការគ្រប់គ្រងសំណល់រឹង ។ល ។) និងបទបញ្ញត្តិ
- ខ្លឹមសារសេវា ដូចជាថា តំបន់ផ្តល់សេវា សំណល់គោលដៅ ចំនួនប្រជាជនដែលត្រូវផ្តល់សេវា ចម្ងាយ និង ឬតំបន់ផ្តល់សេវាសំអាត ចំនួនដងផ្តល់សេវា ។ល ។
- ការបង់ខ្រក់ និងការផាកពិន័យ ចំពោះការរំលោភកិច្ចសន្យា
- ករណីចាំបាច់ផ្សេងៗ

នៅពេលដែលកិច្ចសន្យាត្រូវបានធ្វើ (សាលាក្រុង និងមន្ទីរបរិស្ថាន) ត្រូវបង្កើតការអង្កេត និងត្រួតពិនិត្យសកម្មភាពរបស់ក្រុមហ៊ុន ឯកជនដោយយោងទៅតាមលក្ខខណ្ឌដែលបានចែងនៅក្នុងកិច្ចសន្យា ។

3.4.4 ការកសាងសមត្ថភាព

ក្រុមសិក្សាបានបង្កើតផែនការមេសំរាប់គ្រប់គ្រងសំណល់រឹង ពាក់ព័ន្ធនឹងរាល់ទិដ្ឋភាពសមត្ថភាពរបស់សាលាក្រុងសំរាប់ការគ្រប់គ្រងសំណល់រឹងឱ្យបានត្រឹមត្រូវដែលនៅខ្សោយ ហើយដែលការកសាងសមត្ថភាពត្រូវផ្តោតទៅលើ :

- សមត្ថភាពសំរាប់ដឹកនាំប្រព័ន្ធគ្រប់គ្រងសំណល់រឹង
- សមត្ថភាពសំរាប់បង្កើតគោលនយោបាយ និងបទបញ្ជាគ្រប់គ្រងសំណល់រឹង
- សមត្ថភាពសំរាប់សំរួលសំរួលកសាងមធ្យោបាយគ្រប់គ្រងសំណល់រឹង ដូចជា ទីលានបច្ចេកទេស
- សមត្ថភាពជំរុញដូចជា ការចាត់ចែងការងារ អង្កេត និងត្រួតពិនិត្យលើសេវាគ្រប់គ្រងសំណល់រឹង

3.5 តួលេខគោលដៅ និងយុទ្ធសាស្ត្ររបស់ផែនការមេ

3.5.1 តួលេខគោលដៅ

Table 3-12: តួលេខគោលដៅនៃផែនការមេគ្រប់គ្រងសំណល់រឹងក្នុងភ្នំពេញ

ផ្នែកបច្ចេកទេស	បច្ចុប្បន្ន (២០០៤)	ដំណាក់កាល ១ (២០០៧)	ដំណាក់កាល ២ (២០១២)	ដំណាក់កាល ៣ (២០១៥)
សេវាគ្រប់គ្រងដល់លើការប្រមូលសំណល់តាមចំនួនប្រជាពលរដ្ឋ ^១ (សេវាកម្មនៃការប្រមូលសំណល់ទៅបរិមាណបញ្ចេញសំណល់ ^៥)				
ខ័ណ្ឌក្នុងក្រុងទាំង ៤	៩៥,៦% (៩០,៧%)	៩៧,៨%(៩២,៥%)	១០០%(៩៤,១%)	១០០%(៩៣,៨)
ខ័ណ្ឌទាំង ៣ នៅជ្វាយក្រុង	៥៣,៤%(៤៨,២%)	៧៣,៤%(៦៨,)	៨៨,៨%(៨៣,០%)	៩៥,៧% (៨៩,៧)
កាត់បន្ថយបរិមាណបង្កើត				

ផ្នែកបច្ចេកទេស	បច្ចុប្បន្ន (២០០៤)	ដំណាក់កាល ១ (២០០៧)	ដំណាក់កាល ២ (២០១២)	ដំណាក់កាល ៣ (២០១៥)
អគ្រាត(សំណល់តាមផ្ទះ បញ្ចេញសរុប) កំណើនសំណល់តាមផ្ទះ ^{*៣}	១,០០ (៦៣,០%)	១,១៤ (៦២,៦%)	១,៣២ (៦១,៥%)	១,៤២ (៦០,៩%)
អគ្រាកំណើនសំណល់អាជីវកម្ម ^{*៤} (សមមាត្រសំណល់អាជីវកម្មធៀបនឹង បរិមាណបង្កើត សរុប)	១,០០ (៣៧,០%)	១,១៦ (៣៧,៤%)	១,៤១ (៣៨,៥%)	១,៥៥ (៣៩,១%)
សមមាត្រសំណល់កែច្នៃធៀប បរិមាណ បង្កើតសរុប ^{*៥}				
ខ័ណ្ឌក្នុងក្រុងទាំង ៤	១១,១%	១៤,៦%	១៥,៥%	១៦,០%
ខ័ណ្ឌទាំង ៣ នៅជ្វាយក្រុង	៦,៨%	៨,៣%	១០,៤%	១១,៧%
សមមាត្រនៃសំណល់ធ្វើកំប៉ុស (សំណល់ធ្វើប្រព្រឹត្តិកម្មពាក់កណ្តាលសំ រេច) ធៀបនឹងបរិមាណបង្កើតសរុប(ចំនួន ធ្វើប្រព្រឹត្តិកម្មត/ថ្ងៃ)	០,១% (១,៣%)	២,៤% (២៦,៣)	២,០% (២៩,៣%)	១,៩% (៣២,៣)
សមមាត្រនៃសំណល់តាមផ្ទះចាក់ខុស ច្បាប់ ធៀបនឹងបរិមាណបង្កើតសរុប ^៦				
ខ័ណ្ឌក្នុងក្រុងទាំង ៤	២,២%	១,១%	០,០%	០,០%
ខ័ណ្ឌទាំង ៣ នៅជ្វាយក្រុង	១៣,៨%	៧,២%	១,៨%	០,០%
ការបោសតាមផ្លូវ				
ខ័ណ្ឌក្នុងក្រុងទាំង ៤	៤៦ គ.ម	៤៦ គ.ម	៤៦ គ.ម	៤៦ គ.ម
ខ័ណ្ឌទាំង ៣ នៅជ្វាយក្រុង	១០ គ.ម	១៤ គ.ម	១៩ គ.ម	២៤ គ.ម
វិធីចាក់សំណល់ក្រុងចុងក្រោយ	ប្រព័ន្ធសំរាប់កាត់បន្ថយការបង្កើតសំណល់ ការកែច្នៃ ប្រព្រឹត្តិកម្ម និងទីលាននឹងត្រូវបង្កើតឡើងក្នុងជំហាននានា			

3.5.2 យុទ្ធសាស្ត្រដើម្បីសំរេចគោលដៅ

យុទ្ធសាស្ត្រសំរាប់ដំណាក់កាលទាំង៣ ដែលនឹងត្រូវយកមកអនុវត្តដើម្បីឱ្យសំរេចគោលដៅផែនការយុទ្ធសាស្ត្រ ត្រូវបានបង្ហាញដូចខាងក្រោម ។ ទោះបីជា ផែនការមេអាចនឹងកែប្រែតាមកិច្ចប្រមូលរវាងសាលាក្រុង និង ក្រុមហ៊ុន ស៊ិនទ្រីក្លី តែយុទ្ធសាស្ត្រសំរាប់អនុវត្តផែនការមេអាស្រ័យលើការទទួលខុសត្រូវតាមតំបន់ រវាង រ.ក.ស.ភ និងក្រុមហ៊ុន សិនទ្រី ដូចក្នុងតារាង ៣-១៣ ខាងក្រោម ។

Table 3-13: យុទ្ធសាស្ត្រដើម្បីសំរេចគោលដៅផែនការគ្រប់គ្រងសំណល់រឹង

យុទ្ធសាស្ត្រ	ខ័ណ្ឌទាំង ៤ ក្នុងក្រុង	ខ័ណ្ឌទាំង ៣ ជាយក្រុង
<p>១. ការបង្កើត និងគ្រប់គ្រងសំណល់តាមប្រភព</p>	<ul style="list-style-type: none"> • ម.ប.ស.ភ អនុវត្តយុទ្ធសាស្ត្រអប់រំសាធារណៈដោយសហការជាមួយ រ.គ.ស.ភ និងក្រុមហ៊ុន ស៊ិនទ្រី និងផ្សព្វផ្សាយការកាត់បន្ថយការចាក់សំរាមខុសច្បាប់ និងបទបញ្ជានៃការចាក់ • យុទ្ធសាស្ត្របានលើកស្ទួយជាពិសេសដល់ការកាត់បន្ថយសំណល់ផងដែរ • ម.ប.ស.ភ ផ្តល់ការណែនាំ និងវាយតម្លៃលើវិធីទុកដាក់សំណល់ឱ្យមានត្រឹមត្រូវយោងតាមចំនួននៃការប្រមូល ។ 	
<p>២. ការចាក់ ការប្រមូល និងការដឹកជញ្ជូន</p>	<ul style="list-style-type: none"> • ប្រតិបត្តិការណ៍ប្រមូលដោយរថយន្តក្នុងតំបន់ NIP ត្រូវបានផ្ទេរទៅឱ្យក្រុមហ៊ុន ស៊ិនទ្រី • ស៊ិនទ្រីកំណត់ផ្លូវដែលត្រូវប្រមូល ពេលវេលា និងបន្តផ្តល់សេវានេះ • ស៊ិនទ្រីណែនាំប្រព័ន្ធប្រមូលដោយរទេះ រុញ ឬចំណុចប្រមូលជាមួយប្រព័ន្ធប្រតិ 	<p>រ.គ.ស.ភ</p> <ul style="list-style-type: none"> • រ.គ.ស.ភ ពង្រឹងសមត្ថភាពខ្លួនលើសេវាប្រមូលសំរាប់ខ័ណ្ឌជាយក្រុងទាំង ៣ នៅចុងឆ្នាំ ២០០៦ និងចាប់ផ្តើមផ្តល់សេវានៅដើមឆ្នាំ ២០០៧ <p>១. ដើម្បីសំរេចតំបន់ផ្តល់សេវា និងប្រព័ន្ធប្រមូល ដូចជាការប្រមូលតាមចិញ្ចើមផ្តល់ តាមស៊ីហ្គេ ឬតាមកុងទែន័រ ផ្នែកតាមលក្ខខណ្ឌតំបន់</p>
	<p>បត្តិសាធារណៈនៅតាមតំបន់ដែលឡានមិនអាចចេញចូលទៅដល់បាន និងលប់បំបាត់តំបន់ដែលគ្មានសេវា (ប្រព័ន្ធនេះត្រូវបានសំរេចដោយក្រុមហ៊ុនស៊ិនទ្រី)</p> <ul style="list-style-type: none"> • ស៊ិនទ្រីបញ្ជូនវិក័យប័ត្រផ្នែកទៅតាមកិច្ចព្រមព្រៀងសេវាដែលបានចុះ ហត្ថលេខារវាងក្រុមហ៊ុន និងអតិថិជន ។ • ស្ថានីយបញ្ជូនសំរាមនឹងអាស្រ័យលើក្រុមហ៊ុន ស៊ិនទ្រី ។ 	<p>១. ដើម្បីសំរេចបាននូវប្រព័ន្ធមួយ ចំណុចប្រមូល ឬការប្រមូលតាមរទេះរុញសំរាប់តំបន់និមួយៗ ដែលមានប្រើប្រព័ន្ធកុងទែន័រ</p> <p>២. រ.គ.ស.ភ សហការជាមួយ NGOs និងសហគមន៍ក្នុងការរៀបចំកម្មវិធីប្រមូលតាមរទេះរុញ និងតាមរថយន្តនៅតាមកន្លែងដែលអាចបង្កើនគុណភាពដល់អតិថិជនឱ្យមានប្រសិទ្ធភាព និងការផ្តល់ឱកាសការងារ</p> <p>៣. ចំណាយសំរាប់ការប្រមូលតាមរទេះរុញមានមកពីសហគមន៍ខ្លួនឯង តម្លៃត្រូវបានសំរេចដោយមានការព្រមព្រៀងពី រ.គ.ស.ភ សង្កាត់ និងសហគមន៍</p> <ul style="list-style-type: none"> • រ.គ.ស.ភ ធ្វើកិច្ចព្រមព្រៀងផ្តល់សេវាជាមួយអតិថិជន ដោយសហការជាមួយសង្កាត់ • រ.គ.ស.ភ ពិនិត្យលើការណែនាំចំពោះចំណុចផ្ទេរសំរាមសំរាប់តំបន់នៅឆ្ងាយជាង ២០គ.ម ពីទីលានចាក់ចុងក្រោយ ។ <p>ស៊ិនទ្រី</p> <ul style="list-style-type: none"> • ដូចគ្នានឹងក្រលោនខាងឆ្វេង

យុទ្ធសាស្ត្រ	ខ័ណ្ឌទាំង ៤ ក្នុងក្រុង	ខ័ណ្ឌទាំង ៣ ជាយក្រុង
<p>៣. ការបោសតាមផ្លូវ និងការសំអាតសួនច្បារ</p>	<ul style="list-style-type: none"> • សាលាក្រុងភ្នំពេញគាំទ្រដល់សហគមន៍ក្នុងការសំរេចបង្កើតឱ្យមានការប្រមូលតាមរទេះរុញ • ប្រព័ន្ធសំអាតបច្ចុប្បន្នតាមទិសាធារណៈ ដែលផ្អែកទៅលើកម្លាំងពលកម្ម គួរតែផ្តោតជាចំបងលើទស្សនៈនៃការបង្កើតការងារ ។ • ម.ប.ស.ភ អនុវត្តយុទ្ធសាស្ត្រអប់រំសាធារណៈ និងជួយសម្របសម្រួលរាល់ទង្វើខុសច្បាប់ ដូចជាការចាក់ខុសច្បាប់ ដើម្បីបញ្ឈប់នូវការពង្រាយក្នុងក្រុង ។ • សាលាក្រុងប្តេជ្ញាធានាដល់ធនធានក្នុងឆ្នាំ ២០០៦ ដូច្នោះ រ.គ.ស.ភ អាចរៀបចំសម្ភារៈ និងធនធានមនុស្ស ដែលត្រូវការសំរាប់កាន់កាប់សេវាសំអាតនៅក្នុងតំបន់សេវាកម្ម រ.គ.ស.ភ ពីអ្នកម៉ៅការឯកជនក្នុងឆ្នាំ ២០០៧ ។ 	
<p>៤. ប្រព្រឹត្តិកម្មពាក់ កណ្តាលសំរេច និង ការកែច្នៃ</p>	<ul style="list-style-type: none"> • រ.គ.ស.ភ បង្កើតរោងចក្រផលិតជីកំប៉ុសមួយដើម្បីកាត់បន្ថយនិងកែច្នៃសំណល់សិរាងដែលប្រមូលបានពីទីផ្សារ នៅទីលានថ្មីដង្កោ ។ • សាលាក្រុងឆ្លងតាម រ.គ.ស.ភ ធានាដល់ធនធានល្បឿនរបស់រដ្ឋាភិបាល ប/ដីផ្សេងទៀត និងបំពាក់ឧបករណ៍សំភារៈធម្មតាសំរាប់ឱ្យ NGO ក្រុមសហគមន៍ជួយខ្លួនឯង ដើម្បីប្រតិបត្តិសកម្មភាពកែច្នៃ និងធ្វើជីកំប៉ុសក្នុងន័យបង្កើនការកែច្នៃ និងបង្កើតការងារ ។ • សាលាក្រុងឆ្លងតាម រ.គ.ស.ភ បង្កើតបទបញ្ជា និងគោលនយោបាយ ដើម្បីលើកស្ទួយដល់ការកែច្នៃឯកជន និងធ្វើការកែលំអសកម្មភាពមិនត្រឹមត្រូវ ឬគ្រោះថ្នាក់ ។ • សាលាក្រុងបង្កើតការគាំទ្រដល់ប្រព័ន្ធកែច្នៃរយៈពេលយូររបស់ក្រុមហ៊ុនឯកជន ដើម្បីថែរក្សា និងអភិរក្សប្រព័ន្ធកែច្នៃមានស្រាប់ ។ • សាលាក្រុងសហការជាមួយក្រសួងឧស្សាហកម្ម រ៉ែ និងថាមពល លើកទឹកចិត្តដល់សកម្មភាពកែច្នៃក្នុង ស្រុកសំរាប់ធនធានសំណល់ដែលមានតម្លៃដែលប្រមូលបាន ។ • ក្រសួងបរិស្ថាន សហការជាមួយក្រសួងពាក់ព័ន្ធផ្សេងទៀត លើកទឹកចិត្តចំពោះផលិតផលដែលអាចប្រើប្រាស់ឡើងវិញ និងកែច្នៃបាន និងជំរុញកម្មវិធី 3Rs ដោយបញ្ចូលនូវការពង្រីកការទទួលខុសត្រូវរបស់ផលិតករផង ។ 	
<p>៥. ការចាក់ចុងក្រោយ និងប្រតិបត្តិការណ៍និងតំហែទាំគ្រឿងចក្រ</p>	<ul style="list-style-type: none"> • រ.គ.ស.ភ កែលំអទីលានចាក់សំរាមស្ទឹងមានជ័យផ្អែកតាមបទពិសោធន៍គំរោងសាកល្បងដែលបានអនុវត្តក្នុងពេលធ្វើការសិក្សា និងប្រើប្រាស់ទីលានឱ្យបានច្រើនតាមដែលអាចធ្វើបាន • រ.គ.ស.ភ រៀបចំអ្នករើសសំរាមតាមរយៈការបិទទីលានក្នុងឆ្នាំ ២០០៦ និងជំរុញឱ្យពួកគាត់ធ្វើការទៅតាមបទបញ្ញត្តិចែង ។ ជាងនេះទៀត រ.គ.ស.ភ លើកទឹកចិត្តឱ្យអ្នករើសសំរាមចូលធ្វើការងារជាអ្នកប្រមូលសំរាមតាមរទេះរុញ ឬតាមរថយន្តក្រោយពីការបិទទីលានចាស់នេះ ។ • រ.គ.ស.ភ សាងសង់ទីលានចាក់សំរាមថ្មីនៅដង្កោ និងជារថយន្ត និងគ្រឿងចក្រចាំបាច់ដោយប្រើប្រាស់ថវិការបស់ខ្លួន និងជំនួយពីខាងក្រៅក្នុងឆ្នាំ ២០០៥ ព្រមទាំងចាប់ផ្តើមប្រតិបត្តិការណ៍នៅទីលានថ្មីក្នុងឆ្នាំ ២០០៧ ។ ការរើសសំរាមនៅទីលានថ្មីនេះមិនត្រូវបានអនុញ្ញាតឡើយ ។ • ផែនការផ្នែកសំភារៈ គួរតែពិចារណាដើម្បីចៀសវាងការហូរទឹកសំរុយចេញក្រៅ ។ គួររៀបចំវិធានការទប់ស្កាត់ការហូរចេញទឹកសំរុយទៅខាងក្រៅ នៅពេលដែលមានជំនន់ទំបំផុតជាយថាហេតុណាមួយកើតឡើង ។ 	

យុទ្ធសាស្ត្រ	ខ័ណ្ឌទាំង ៤ ក្នុងក្រុង	ខ័ណ្ឌទាំង ៣ ជាយក្រុង
	<ul style="list-style-type: none"> • រ.គ.ស.ភ សាងសង់រោងជាងចែទាំ ដោយប្រើរបស់ថវិការបស់ខ្លួន និងជំនួយពីខាងក្រៅដែលអាចឱ្យធ្វើការជួសជុលតូចតាចសំរាប់រថយន្ត និងគ្រឿងចក្ររបស់ រ.គ.ស.ភ បាន ។ • រ.គ.ស.ភ គួរតែប្រើប្រាស់ឧស្ម័ននៅទីលាន ។ • ផែនការបិទទីលានស្ទឹងមានជ័យត្រូវបានកែលំអ ។ 	
៦. ការគ្រប់គ្រងទឹកស្អុយ	<ul style="list-style-type: none"> • រ.គ.ស.ភ សិក្សា និងស្វែងយល់ពីស្ថានភាពនៃការចាក់ទឹកស្អុយបច្ចុប្បន្ន និងការប្រើប្រាស់អាងទឹកស្អុយក្នុងទីក្រុង ។ • រ.គ.ស.ភ បង្កើតផែនការគ្រប់គ្រងទឹកស្អុយ និងផែនការសកម្មភាព ដែលស្របគ្នាទៅនឹងផែនការដៃគូសាធារណៈ និងឯកជន ហើយដែលគួររៀបចំផែនការនេះសំរាប់អភិវឌ្ឍន៍ឧបករណ៍ចាក់ និងធ្វើប្រព្រឹត្តិកម្មទឹកស្អុយថ្មី ។ • រ.គ.ស.ភ បែងចែកថវិកាសំរាប់អនុវត្តផែនការសកម្មភាព ហើយនឹងបំបែងវាឱ្យទៅជាសកម្មភាពជាក់ស្តែងទាក់ទងនឹងស្ថាប័នឯកជន ។ • រ.គ.ស.ភ បង្កើតគោលការណ៍ណែនាំសំរាប់គ្រប់គ្រងអាងទឹកស្អុយឱ្យបានសមស្រប ។ • ក្រសួងបរិស្ថាន ពិនិត្យប្រព័ន្ធផ្សាច់ដើម្បីទប់ស្កាត់ការចាក់ទឹកស្អុយខុសច្បាប់ ។ 	
ទិដ្ឋភាពស្ថាប័ន		
៧. ប្រព័ន្ធផ្សាច់	<ul style="list-style-type: none"> • ក្រ.ប.ស្ថ បញ្ជាក់នូវភាពមិនច្បាស់លើអនុក្រឹត្យស្តីពីការគ្រប់គ្រងសំណល់រឹង បន្ថែមការពន្យល់ និងបង្កើតបទបញ្ញត្តិ ស្តង់ដារ ឬគោលការណ៍ណែនាំដែលសមស្របទៅនឹងបញ្ហាជាអាទិភាព • ក្រ.ប.ស្ថ លើកទឹកចិត្តដល់ក្រុងនានា ដើម្បីបង្កើតបទបញ្ជាក្រុងដែលបំពេញខ្លឹមសារឱ្យប្រព័ន្ធផ្សាច់នៅថ្នាក់ជាតិ • ក្រ.ប.ស្ថ ផ្សព្វផ្សាយវិធីសាស្ត្រអភិវឌ្ឍន៍ផែនការគ្រប់គ្រងសំណល់រឹង ចំពោះទីក្រុងសំខាន់ ផ្សេងៗ ទៀតក្នុងប្រទេសកម្ពុជាដោយសហការជាមួយ សាលាក្រុងភ្នំពេញ/រ.គ.ស.ភ ផ្នែក តាមលទ្ធផលនៃការសិក្សាបច្ចុប្បន្ន ។ • ក្រ.ប.ស្ថ ជំរុញដល់ការសាងសង់ឧបករណ៍ធ្វើប្រព្រឹត្តិកម្ម និងចាក់សំណល់ និងធ្វើនិយ័តកម្មឱ្យបានម៉ត់ចត់ចំពោះការចាក់ និងការធ្វើប្រព្រឹត្តិកម្មសំណល់ដែលមិនត្រឹមត្រូវ • សាលាក្រុង អនុម័តពង្រាងបទបញ្ញត្តិស្តីពីការគ្រប់គ្រងសំណល់រឹងដែលរៀបចំដោយ ម.ប.ស្ថ.ភ និងពង្រឹងបទបញ្ញត្តិនៃការចាក់សំណល់ខុសច្បាប់ • សាលាក្រុង បង្កើតបទបញ្ជាក្រុងស្តីពីការគ្រប់គ្រងសំណល់រឹង និងគោលការណ៍ណែនាំសំរាប់ការចាក់សំណល់ និងសកម្មភាពផ្សេងទៀតដើម្បីឱ្យមានការសហការពីសំណាក់ប្រជាជន 	
៨. រដ្ឋបាល និងការរៀបចំ	<ul style="list-style-type: none"> • សាលាក្រុងបញ្ជាក់ពីការរៀបចំទទួលខុសត្រូវសំរាប់ការគ្រប់គ្រងសំណល់រឹងក្រុងភ្នំពេញ : <ul style="list-style-type: none"> ✓ សាលាក្រុង/ខុទ្ទកាល័យ បង្កើតគោលនយោបាយពង្រីកការគ្រប់គ្រងសំណល់រឹង និងអនុវត្ត ✓ ស.ក.ភ.ព ចាត់ចែងការងារសាងសង់ទីលាន និងសេវាប្រមូលសំរាមដែលនឹងអនុវត្តដោយសាលាក្រុង/រ.គ.ស.ភ ✓ ម.ប.ស្ថ.ភ ត្រួតពិនិត្យ និងអង្កេតការគ្រប់គ្រងសំណល់រឹងដែលប្រតិបត្តិដោយ រ.គ.ស.ភ និងទទួលខុសត្រូវលើការអប់រំសាធារណៈ 	

យុទ្ធសាស្ត្រ	ខ័ណ្ឌទាំង ៤ ក្នុងក្រុង	ខ័ណ្ឌទាំង ៣ ជាយក្រុង
	<ul style="list-style-type: none"> ✓ រ.គ.ស.ភ ប្រតិបត្តិ និងថែរក្សាការគ្រប់គ្រងសំណល់រឹងក្នុងដែនយុទ្ធសាស្ត្ររបស់ខ្លួន ✓ សាលាក្រុង/ខុទ្ទកាល័យ បង្កើតគណៈកម្មាធិការដឹកនាំដែលរួមមានស្ថាប័ន៤ ខាងលើ ដើម្បីសំរបំរួលមុខងារនិមួយៗ និងគ្រប់គ្រងអង្គប្រជុំជាប្រចាំដោយរលូន • សាលាក្រុងពង្រឹង រ.គ.ស.ភ ក្នុងន័យទ្រព្យធន (គ្រឿងចក្រ និងឧបករណ៍) ធនធានមនុស្ស (គុណភាព និងបរិមាណបុគ្គលិក) និងហិរញ្ញវត្ថុតាមរយៈការប្រើប្រាស់កម្មវិធីជំនួយអន្តរជាតិឱ្យបានច្រើនតាមដែលអាចធ្វើបានដើម្បីឱ្យ រ.គ.ស.ភ អាចប្រតិបត្តិ និងត្រួតពិនិត្យប្រព័ន្ធបច្ចេកទេសស្ទើរខាងលើ ។ 	
<p>៩. ដៃគូសាធារណៈ និងឯកជន</p>	<ul style="list-style-type: none"> • សាលាក្រុងធ្វើវិសោធនកម្មកិច្ចសន្យាជាមួយក្រុមហ៊ុនស៊ិនស្រី និងផ្ទេរការងារប្រមូលសំណល់ និងការសំអាតសាធារណៈតំបន់ជាយក្រុងដូចបង្ហាញក្នុងសេណារីយ៉ូឱ្យ រ.គ.ស.ភ នៅចុងឆ្នាំ ២០០៦ • សាលាក្រុងបង្កើតប្រព័ន្ធសំរាប់ត្រួតពិនិត្យទិន្នន័យ និងអង្កេត ដែលសាលាក្រុងអាចពិនិត្យ ថ្លៃគំរោង និងចំណេញ ថ្លៃគំរោង និងប្រសិទ្ធភាព ថ្លៃគំរោង និងផលប៉ះពាល់ ។ សាលាក្រុង ក៏គួរបង្កើតប្រព័ន្ធនៃសំណល់សកម្មភាព ហើយអោយ រ.គ.ស.ភ និងក្រុមហ៊ុនឯកជនបន្តពិនិត្យការផ្តល់សេវាកម្ម និងតំលៃសេវារបស់ខ្លួន ។ 	
<p>១០. កសាងសមត្ថភាព</p>	<ul style="list-style-type: none"> • រ.គ.ស.ភ បង្កើតកម្មវិធីអភិវឌ្ឍន៍ធនធានមនុស្សដើម្បីកសាងសមត្ថភាពបុគ្គលិកតាមវិស័យសកម្មភាពសំខាន់ៗនិមួយៗ(ការគ្រប់គ្រង គណនេយ្យ និងរដ្ឋបាល ការប្រមូលសំណល់រឹងតំបែ ខាំឧបករណ៍ និងប្រតិបត្តិការណ៍នៅទីលានបច្ចេកទេស) • ម.ប.ស.ភ បង្កើតប្រព័ន្ធត្រួតពិនិត្យ និងអង្កេត ដើម្បីបំពេញឱ្យសំរេចនូវលក្ខន្តិកៈរបស់ រ.គ.ស.ភ • ម.ប.ស.ភ បង្កើតប្រព័ន្ធត្រួតពិនិត្យ និងអង្កេត ដើម្បីបំពេញឱ្យសំរេចនូវកិច្ចសន្យាជាមួយក្រុមហ៊ុនឯកជន ។ 	
<p>១១. ហិរញ្ញវត្ថុ</p>	<ul style="list-style-type: none"> • ស៊ិនស្រី ជួលសេវាកម្មហិរញ្ញវត្ថុពីខាងក្រៅដែលត្រូវធ្វើសវនកម្មលើចំណូល និងចំណាយលើការប្រមូលសំណល់ និងសេវាសំអាតសាធារណៈ បើចំហរចំពោះលទ្ធផលនៃការធ្វើសវនកម្ម និងបង្ហាញនូវយុត្តិកម្មនៃតម្លៃសំណល់ ។ 	<p>រ.គ.ស.ភ</p> <ul style="list-style-type: none"> • សាលាក្រុងដកថវិកាហិរញ្ញវត្ថុពីម្ចាស់ជំនួយទ្វេភាគី និងពហុភាគីដើម្បីពង្រឹងត្រួតពិនិត្យ រ.គ.ស.ភ លើសមត្ថភាពនៃការគ្រប់គ្រងសំណល់រឹង • រ.គ.ស.ភ បង្កើតប្រព័ន្ធប្រមូលថ្លៃសំរាប់ទាក់ទងជាមួយសង្កាត់ផ្នែកតាមលទ្ធផលនៃគំរោងសាកល្បងដែលបានអនុវត្តក្នុងការសិក្សាបច្ចុប្បន្ន • សាលាក្រុងភ្នំពេញបែងចែកថវិកាសំរាប់ រ.គ.ស.ភ ដើម្បីចាប់ផ្តើមការងារសំអាតក្នុងឆ្នាំ ២០០៧ នាតំបន់សាធារណៈ ។
<p>១២. ការអប់រំសាធារណៈ និងកិច្ចសហការ</p>	<ul style="list-style-type: none"> • សាលាក្រុង/ម.ប.ស.ភ លើកកម្ពស់ចំណេះដឹងសាធារណៈតាមរយៈការអប់រំមូលដ្ឋានដូចជាភាពចាំបាច់នៃអនាម័យសាធារណៈ និងការអភិរក្សបរិស្ថាន ។ 	

យុទ្ធសាស្ត្រ	ខ័ណ្ឌទាំង ៤ ក្នុងក្រុង	ខ័ណ្ឌទាំង ៣ ជាយក្រុង
	<ul style="list-style-type: none"> សាលាក្រុង/ម.ប.ស្ថ.ភ សហការជាមួយ រ.គ.ស.ភ និងស៊ិនទ្រី អនុវត្តយុទ្ធសាស្ត្រការអប់រំសាធារណៈ ដើម្បីមានការចូលរួមពីសាធារណៈជន ។ វាលើកស្ទួយដល់កិច្ចសហការជាមួយ NGOs រ.គ.ស.ភ និងស៊ិនទ្រី អនុវត្តការអប់រំសាធារណៈ និងសកម្មភាព PR ដើម្បីឱ្យមានកិច្ចសហការជាសាធារណៈ និងស្វែងយល់ពីប្រជាជន ។ ដើម្បីសំរេចការងារនេះបានពួកគាត់សហការ ជាមួយ NGOs ។ 	
<p>១៣.ការគ្រប់គ្រង សំណល់ គ្រោះថ្នាក់</p>	<ul style="list-style-type: none"> ក្រ.ប.ស្ថ សិក្សាពីស្ថានភាពជាក់ស្តែងលើការបង្កើតសំណល់គ្រោះថ្នាក់ដោយសហការជាមួយ ប្រភពបង្កើតនានាដូចជា រោងចក្រ និងពិនិត្យលើការធ្វើប្រតិបត្តិកម្មឱ្យបានត្រឹមត្រូវ និងមានវិធានការលើការចាក់តាមរយៈការមើលទៅលើទំហំសេដ្ឋកិច្ច និងបរិមាណបង្កើតសរុប ក្រ.ប.ស្ថ លើកស្ទួយដល់ការសាងសង់មធ្យោបាយធ្វើប្រតិបត្តិកម្ម និងចាក់ឱ្យបានត្រឹមត្រូវសំរាប់សំណល់គ្រោះថ្នាក់ និងពង្រឹងការត្រួតពិនិត្យលើការគ្រប់គ្រងសំណល់គ្រោះថ្នាក់ដែលមិនត្រឹមត្រូវ ។ ក្រ.ប.ស្ថ បង្កើតក្រុមសិល្បធម៌សំរាប់គ្រប់គ្រងសំណល់វេជ្ជសាស្ត្រដោយសហការជាមួយក្រសួងសុខាភិបាល ។ ក្រ.ប.ស្ថ ពង្រឹងផ្នែកដែលពាក់ព័ន្ធរបស់ខ្លួនដើម្បីបង្កើតប្រព័ន្ធត្រួតពិនិត្យ/ចាត់ចែងការគ្រប់គ្រងសំណល់វេជ្ជសាស្ត្រឱ្យបានត្រឹមត្រូវ ម.ស (មន្ទីរសុខាភិបាល) និង រ.គ.ស.ភ ណែនាំនូវប្រព័ន្ធព្យាករណ៍សំណល់ លើសំណល់ឆ្លង និងរៀបចំសំរាប់សំរួលការចាក់នៅទីលានចាក់សំរាមក្រុង ។ ម.ស ពិនិត្យទៅលើការធ្វើសមាហរណកម្មឱ្យដុតសំណល់ដែលមានស្រាប់ ឬណែនាំមធ្យោបាយធ្វើប្រតិបត្តិកម្មថ្មីដែលទទួលបានសំណល់ពីស្ថាប័នវេជ្ជសាស្ត្រមួយចំនួន ដោយគិតទៅដល់ប្រសិទ្ធភាពនៃការកែលម្អប្រតិបត្តិការណ៍ប្រតិបត្តិកម្ម ។ រ.គ.ស.ភ ត្រួតពិនិត្យតាំងពីចំពោះការហូរចូលសំណល់គ្រោះថ្នាក់ទៅទីលានចាក់សំរាម ។ 	
<p>ដំណាក់កាលទី ២ (២០០៨-២០១២) ទិដ្ឋភាពបច្ចេកទេស</p>		
<p>១.ការបង្កើត និង គ្រប់គ្រង សំណល់តាមប្រភព</p>	<ul style="list-style-type: none"> រ.គ.ស.ភ សហការជាមួយ ស៊ិនទ្រី អនុវត្តយុទ្ធសាស្ត្រការអប់រំសាធារណៈ និងធ្វើនិយ័តកម្មការចាក់ខុសច្បាប់ និងការចោលសំណល់តាមផ្ទះមិនត្រឹមត្រូវ ។ ចុងបញ្ចប់ ការចាក់ខុសច្បាប់ និងចាក់ដោយខ្លួនឯងមិនត្រឹមត្រូវ ត្រូវបានលប់បំបាត់ចោលនៅក្នុងឆ្នាំ ២០១២ យុទ្ធសាស្ត្រលើកស្ទួយដល់ការកាត់បន្ថយសំណល់ផងដែរ 	<p>រ.គ.ស.ភ</p> <ul style="list-style-type: none"> រ.គ.ស.ភ អនុវត្តយុទ្ធសាស្ត្រការអប់រំសាធារណៈ និងធ្វើនិយ័តកម្មការចាក់ខុសច្បាប់ និងការចោលសំណល់តាមផ្ទះមិនត្រឹមត្រូវ ដើម្បីកាត់បន្ថយអត្រាទាំងនេះឱ្យដល់ ១,៨% ក្នុងឆ្នាំ ២០១២ យុទ្ធសាស្ត្រលើកស្ទួយដល់ការកាត់បន្ថយសំណល់ផងដែរ <p>ស៊ិនទ្រី ដូចគ្នានឹងក្រលោនខាងឆ្វេង</p>

យុទ្ធសាស្ត្រ	ខ័ណ្ឌទាំង ៤ ក្នុងក្រុង	ខ័ណ្ឌទាំង ៣ ជាយក្រុង
<p>២. ការចាក់ ការប្រមូល និងការដឹកជញ្ជូន</p>	<ul style="list-style-type: none"> • សាលាក្រុង/ម.ប.ស្ថ.ភ គ្រប់គ្រងការប្រមូលសំណល់ដែលធ្វើដោយ ស៊ុនទ្រី • ស៊ុនទ្រី សហការជាមួយ NGOs រៀបចំអ្នករើសសំណល់ដើម្បីធ្វើជាអ្នកប្រមូលដោយរទេះរុញនិងអាចសំរេចបានអត្រាប្រមូល ១០០% ក្នុងឆ្នាំ ២០១២ • ការប្រមូលដោយព្យែក នឹងត្រូវបន្តធ្វើក្នុងតំបន់ NIP ។ 	<p>រ.គ.ស.ភ</p> <ul style="list-style-type: none"> • រ.គ.ស.ភ សហការជាមួយ NGOs រៀបចំអតីតអ្នករើសសំណល់ដើម្បីធ្វើជាអ្នកប្រមូលតាមរទេះរុញ និងតាមរថយន្ត • រ.គ.ស.ភ កែលម្អប្រសិទ្ធភាពនៃការប្រមូលរបស់ខ្លួន និងបង្កើនអត្រាប្រមូលរបស់ខ្លួនដល់ ៨៨,៨% សមមាត្រទៅនឹងចំនួនប្រជាជនដែលទទួលសេវា • រ.គ.ស.ភ ណែនាំការប្រមូលសំណល់ដោយព្យែកនៅក្នុងផ្នែកខ្លះនៃតំបន់ប្រមូល • អនុលោមតាមលទ្ធផលត្រួតពិនិត្យក្នុងដំណាក់កាលទី ១ រ.គ.ស.ភ ណែនាំនូវចំណុចផ្ទេរសំណល់ ។ <p>ស៊ុនទ្រី ដូចគ្នានឹងក្រលោនខាងឆ្វេង</p>
<p>៣. ការបោសសម្អាត និងការសំអាតសួនច្បារ</p>	<ul style="list-style-type: none"> • ពលកម្មផ្នែកតាមប្រព័ន្ធសំអាតតាមកន្លែងសាធារណៈគួរតែត្រូវបានថែរក្សា ស្របពេលដែលវាមានផលប្រយោជន៍ផ្នែកសេដ្ឋកិច្ចលើការសំអាតគ្រឿងចក្រ • រ.គ.ស.ភ បន្តអនុវត្តយុទ្ធសាស្ត្រការអប់រំសាធារណៈ និងធ្វើនិយ័តកម្មលើសកម្មភាពខុសច្បាប់នានាដូចជាការចាក់ខុសច្បាប់ ដើម្បីបញ្ឈប់នូវការពង្រាយសំណល់ក្នុងទីក្រុង 	
<p>៤. ប្រព្រឹត្តិកម្មពាក់ កណ្តាលសំរេច និង ការកែច្នៃ</p>	<ul style="list-style-type: none"> • រ.គ.ស.ភ ប្រតិបត្តិការណ៍លើមធ្យោបាយធ្វើដឹកបំប៉ននៅទីលានចាក់សំណល់ដង្កោ • រ.គ.ស.ភ លើកស្ទួយការកែច្នៃតាមរយៈការសាងសង់មណ្ឌលកែច្នៃខ្នាតតូចដែលក្រុមអតីតអ្នករើសសំណល់ត្រូវធ្វើការកែច្នៃសំណល់ និងការធ្វើដឹកបំប៉នក្នុងរោងចក្រ នៅពេលដែលបានទទួល ដីហើយដែលរៀបចំដោយ NGOs • រ.គ.ស.ភ លើកស្ទួយកែលម្អសកម្មភាពកែច្នៃ តាមរយៈអ្នកកែច្នៃផ្ទាល់ខ្លួន និងធ្វើនិយ័តកម្មការកែច្នៃមិនត្រឹមត្រូវ 	
<p>៥. ការចាក់ចុងក្រោយ និងប្រតិបត្តិការណ៍ និងតំហែទំនៀមចក្រ</p>	<ul style="list-style-type: none"> • រ.គ.ស.ភ បន្តប្រតិបត្តិការណ៍ទីលានបច្ចេកទេសនៅដង្កោ • រ.គ.ស.ភ សាងសង់ទីលានចាក់សំណល់ក្នុងជំហានទី ២ នៅតំណាច់ឆ្នាំ ២០១២ • រ.គ.ស.ភ អនុវត្តការថែទាំកំរិតតូចតាមចំពោះរថយន្ត និងគ្រឿងចក្ររបស់ខ្លួនឱ្យទៀងទាត់ • តម្លើងបំពង់ស្រូបឧស្ម័ន និងការងារលប់ដី ត្រូវបានអនុវត្តនៅទីលានស្ទឹងមានជ័យ ក្រោយពេលបិទនៅដើមឆ្នាំ ២០០៧ ។ 	

យុទ្ធសាស្ត្រ	ខ័ណ្ឌទាំង ៤ ក្នុងក្រុង	ខ័ណ្ឌទាំង ៣ ជាយក្រុង
៦. ការគ្រប់គ្រងទឹកស្អុយ	<ul style="list-style-type: none"> • រ.គ.ស.ភ និងស្ថាប័នឯកជនតាមដានផែនការគ្រប់គ្រងទឹកស្អុយនិងផែនការសកម្មភាពដែលបានបង្កើតក្នុងដំណាក់កាលទី ១ • រ.គ.ស.ភ គ្រប់គ្រងមធ្យោបាយចាក់ទឹកស្អុយឱ្យបានត្រឹមត្រូវ • រ.គ.ស.ភ និងស្ថាប័នឯកជន អនុវត្តយុទ្ធសាស្ត្រអប់រំសាធារណៈ ដើម្បីជំរុញអនុវត្តគោលការណ៍ណែនាំដែលបានចេញក្នុងដំណាក់កាលទី ១ • ក្រ.ប.ស្ថ បង្កើតច្បាប់ និងវិធានការណ៍អនុវត្តដើម្បីទប់ស្កាត់ការចាក់ទឹកស្អុយខុសច្បាប់ 	
ទិដ្ឋភាពស្ថាប័ន		
៧. ប្រព័ន្ធច្បាប់	<ul style="list-style-type: none"> • ក្រ.ប.ស្ថ បង្កើតបទបញ្ញត្តិ ស្តង់ដារ ឬគោលការណ៍ណែនាំដែលសមស្របទៅតាមអនុក្រឹត្យ • ក្រ.ប.ស្ថ លើកទឹកចិត្តដល់ក្រុងនានា ដើម្បីបង្កើតបទបញ្ជាក្រុង • ក្រ.ប.ស្ថ ជួយលើកទឹកចិត្តចំពោះទីក្រុងសំខាន់ៗទៀតក្នុងប្រទេសកម្ពុជា ដើម្បីអនុវត្តការគ្រប់គ្រងកាកសំណល់រឹង ។ • ក្រ.ប.ស្ថ និងក្រសួងសុខាភិបាល ធ្វើនិយ័តកម្មឱ្យខ្មានម៉ត់ចត់ថែមទៀត ទៅលើការចាក់ និងការធ្វើប្រព្រឹត្តិកម្មសំណល់ដែលមិនត្រឹមត្រូវ • ក្រ.ប.ស្ថ ជាមួយសាលាក្រុងភ្នំពេញផ្សព្វផ្សាយបទបញ្ជាក្រុងស្តីពីការគ្រប់គ្រងសំណល់រឹង និងគោលការណ៍ណែនាំសំរាប់ការចាក់សំណល់ និងសកម្មភាពផ្សេងទៀត ដើម្បីឱ្យមានការសហការពីសំណាក់ប្រជាជន ។ 	
៨. រដ្ឋបាល និងការរៀបចំ	<ul style="list-style-type: none"> • សាលាក្រុងភ្នំពេញបន្តពង្រឹង រ.គ.ស.ភ • សាលាក្រុងភ្នំពេញអង្កេតលើការវិវត្តន៍របស់ផែនការមេ ។ 	
៩. ដៃគូសាធារណៈ និងឯកជន	<ul style="list-style-type: none"> • សាលាក្រុងពិនិត្យកិច្ចសន្យាជាមួយ ស៊ុនទ្រី ឡើងវិញ និងពិនិត្យមើលវិសោធនកម្មចាំបាច់ដើម្បីលើកឡើងនូវយន្តការទីផ្សារ • សាលាក្រុង/មន្ទីរបរិស្ថាន ជំរុញប្រព័ន្ធគ្រួតពិនិត្យទិន្នន័យ និងអង្កេត ។ ឆ្លងតាមប្រព័ន្ធនេះសាលាក្រុង/មន្ទីរបរិស្ថាន អាច នឹងធ្វើការវាយតម្លៃសកម្មភាពរបស់ខ្លួននិងរបស់អ្នក ម៉ៅការឯកជនដោយទៀង ទាត់តាមរយៈការ ពិនិត្យលើឯកតាតម្លៃសំរាប់ផ្នែកមួយៗនៃការគ្រប់គ្រងសំណល់រឹង និងលើ សន្ទស្សន៍ទង្វើសំខាន់ៗ លទ្ធផលនៃការវាយតម្លៃនេះគួរតែបង្ហាញ ជាចំហរដល់សាធារណៈ ។ 	
១០. កសាងសមត្ថភាព	<ul style="list-style-type: none"> • រ.គ.ស.ភ អនុវត្តកម្មវិធីបណ្តុះបណ្តាលដែលសមស្របសំរាប់ការងារផ្សេងៗរបស់បុគ្គលិកទាំងអស់ពាក់ព័ន្ធនឹងការគ្រប់គ្រងសំណល់រឹង ។ 	
១១. ហិរញ្ញវត្ថុ	<ul style="list-style-type: none"> • ស៊ុនទ្រី កែលម្អព័ត៌មានហិរញ្ញវត្ថុឱ្យមានតម្លាភាព និងបង្កើនអត្រាថ្លៃប្រមូលសំរាមរបស់ខ្លួន ។ 	<ul style="list-style-type: none"> • រ.គ.ស.ភ • រ.គ.ស.ភ ពង្រឹងប្រព័ន្ធប្រមូលថ្លៃសំរាមក្នុងតំបន់សេវារបស់ខ្លួនលើថ្លៃសរុប • សាលាក្រុងបែងចែកថវិកាសំរាប់ រ.គ.ស.ភ អនុវត្តការងារសំអាតតាមទីសាធារណៈចាប់ពីឆ្នាំ ២០០៧

យុទ្ធសាស្ត្រ	ខ័ណ្ឌទាំង ៤ ក្នុងក្រុង	ខ័ណ្ឌទាំង ៣ ជាយក្រុង
		ស៊ិនទ្រី ដូចគ្នានឹងក្រលោនខាងឆ្វេង
១២. ការអប់រំសាធារណៈ និងកិច្ចសហការ	<ul style="list-style-type: none"> • រ.គ.ស.ភ និងក្រុមហ៊ុន ស៊ិនទ្រី បន្តអនុវត្តការអប់រំសាធារណៈ និងសកម្មភាព PR ហើយដើម្បីសំរេចការងារនេះខ្មានពួកគាត់សហការជាមួយ NGOs ដើម្បីឱ្យមានកិច្ចសហការជាសាធារណៈ និងស្វែងយល់ពីប្រជាជន ។ 	
១៣. ការគ្រប់គ្រង សំណល់ គ្រោះថ្នាក់	<ul style="list-style-type: none"> • ក្រ.ប.ស្ថ លើកស្ទួយដល់ការសាងសង់មធ្យោបាយធ្វើប្រព្រឹត្តិកម្ម និងចាក់ឱ្យបានត្រឹមត្រូវសំរាប់សំណល់គ្រោះថ្នាក់ និងពង្រឹងការត្រួតពិនិត្យលើការគ្រប់គ្រងសំណល់គ្រោះថ្នាក់ ដែលមិនត្រឹមត្រូវ ។ • ក្រ.ប.ស្ថ សិក្សាពីស្ថានភាពជាក់ស្តែងលើការបង្កើតសំណល់គ្រោះថ្នាក់ និងណែនាំស្ថាប័នពាក់ព័ន្ធដើម្បីអនុវត្តវិធានការចាក់ និងការធ្វើប្រព្រឹត្តិកម្មដែលសមស្របជាងគេ • ស្ថាប័នវេជ្ជសាស្ត្រនិមួយៗ អនុវត្តតាមក្រមសីលធម៌សំរាប់គ្រប់គ្រងសំណល់វេជ្ជសាស្ត្រ • ម.ស/មន្ទីរបរិស្ថាន ណែនាំស្ថាប័នវេជ្ជសាស្ត្រឱ្យចែកសំណល់ឆ្លង/គ្រោះថ្នាក់ និងធ្វើការត្រួតពិនិត្យទៅលើតម្លៃចំណាយសំរាប់គ្រប់គ្រងចាំបាច់ (រួមទាំងការប្រមូល និងការចាក់ចុង ក្រោយ) នៃសំណល់វេជ្ជសាស្ត្រ • ម.ស លើកស្ទួយការធ្វើសមាហរណកម្មឱ្យខ្នាតតូចសំរាប់ដុតសំណល់វេជ្ជសាស្ត្រឆ្លង និងសំណល់គ្រោះថ្នាក់ និងកាត់បន្ថយចំនួន ទាំងនេះឱ្យដល់កំរិតអប្បបរមា ។ 	
<p align="center">ដំណាក់កាលទី ៣ (២០១៣-២០១៥) ទិដ្ឋភាពបច្ចេកទេស</p>		
១. ការបង្កើត និង គ្រប់គ្រង សំណល់តាមប្រភព	<ul style="list-style-type: none"> • សាលាក្រុង/ម.ប.ស្ថ.ភ សហការជាមួយ រ.គ.ស.ភ និង ស៊ិនទ្រី អនុវត្តយុទ្ធនាការអប់រំ សាធារណៈ និងធ្វើនិយ័តកម្មការចាក់ និងការចោលសំណល់តាមផ្ទះមិនត្រឹមត្រូវខុសច្បាប់ ។ • យុទ្ធនាការលើកស្ទួយដល់ការកាត់ បន្ថយសំណល់ផងដែរ 	
២. ការចាក់ ការប្រមូល និងការដឹកជញ្ជូន	<ul style="list-style-type: none"> • សាលាក្រុង/ម.ប.ស្ថ.ភ គ្រប់គ្រងការងារប្រមូលសំណល់ដោយស៊ិនទ្រី • ស៊ិនទ្រី បន្តផ្តល់សេវាប្រមូល ១០០% • ស៊ិនទ្រីពិនិត្យមើលលើការណែនាំប្រព័ន្ធប្រមូលសំណល់ព្រែក នៅក្នុងតំបន់ខ្ពស់លើកលែងតែតំបន់ NIP ។ 	រ.គ.ស.ភ <ul style="list-style-type: none"> • រ.គ.ស.ភ កែលម្អសិទ្ធិភាពនៃការប្រមូលរបស់ខ្លួន និងបង្កើតអត្រាប្រមូលរបស់ខ្លួនដល់ ៩៥,៧% សមមាត្រទៅនឹងចំនួនប្រជាជនក្នុងឆ្នាំ ២០១៥ • រ.គ.ស.ភ ពង្រីកតំបន់លើការប្រមូលសំណល់ដោយព្រែក • យោងតាមលទ្ធផលនៃការសិក្សាលើកទីមួយ រ.គ.ស.ភ អាចបង្ហាញទីតាំងផ្ទេរ បើអាច ។ ស៊ិនទ្រី ដូចគ្នានឹងក្រលោនខាងឆ្វេង

យុទ្ធសាស្ត្រ	ខ័ណ្ឌទាំង ៤ ក្នុងក្រុង	ខ័ណ្ឌទាំង ៣ ជាយក្រុង
៣. ការបោសតាមផ្លូវ និងការសំអាតសួនច្បារ	<ul style="list-style-type: none"> • ពលកម្មផ្អែកតាមប្រព័ន្ធសំអាតតាមកន្លែងសាធារណៈគួរតែត្រូវបានថែរក្សា ស្របពេលដែលវាមានផលប្រយោជន៍ផ្នែកសេដ្ឋកិច្ចលើការសំអាតគ្រឿងចក្រ • សាលាក្រុង/ម.ប.ស.ភ បន្តអនុវត្តយុទ្ធសាស្ត្រអប់រំសាធារណៈ និងធ្វើនិយ័តកម្មលើសកម្មភាពខុសច្បាប់នានា ដូចជាការចាក់ខុសច្បាប់ ដើម្បីបញ្ឈប់នូវការពង្រាយសំរាមក្នុងទីក្រុង ។ 	
៤. ប្រព្រឹត្តិកម្មពាក់ កណ្តាលសំរេច និង ការកែច្នៃ	<ul style="list-style-type: none"> • រ.គ.ស.ភ ប្រតិបត្តិការណ៍លើមធ្យោបាយធ្វើដឹកជញ្ជូននៅទីលានចាក់សំរាមដង្កោ • រ.គ.ស.ភ បន្តលើកស្ទួយសកម្មភាពកែច្នៃរបស់អង្គការ NGOs • រ.គ.ស.ភ លើកស្ទួយកែលំអសកម្មភាពកែច្នៃ តាមរយៈអ្នកកែច្នៃផ្ទាល់ខ្លួន និងធ្វើនិយ័តកម្មការកែច្នៃមិនត្រឹមត្រូវ • រ.គ.ស.ភ សាកល្បងដឹកនាំប្រព័ន្ធប្រមូលសំណល់ព្យុក និងសកម្មភាពរបស់អ្នកកែច្នៃកងជន 	
៥. ការចាក់ចុងក្រោយ និងប្រតិបត្តិការណ៍ និងតំហែទាំគ្រឿងចក្រ	<ul style="list-style-type: none"> • រ.គ.ស.ភ បន្តប្រតិបត្តិការណ៍ទីលានបច្ចេកទេសនៅដង្កោ • រ.គ.ស.ភ ថែទាំរថយន្ត និងគ្រឿងចក្ររបស់ខ្លួនបានត្រឹមត្រូវ ។ 	
៦. ការគ្រប់គ្រងទឹកស្អុយ	<ul style="list-style-type: none"> • រ.គ.ស.ភ និងស្ថាប័នឯកជន តាមដានផែនការគ្រប់គ្រងទឹកស្អុយ និងផែនការសកម្មភាព ។ 	
ទិដ្ឋភាពស្ថាប័ន		
៧. ប្រព័ន្ធច្បាប់	<ul style="list-style-type: none"> • ក្រ.ប.ស្ថ ជួយលើកទឹកចិត្តចំពោះទីក្រុងសំខាន់ៗផ្សេងៗទៀតក្នុងប្រទេសកម្ពុជា ដើម្បីអនុវត្តការគ្រប់គ្រងកាកសំណល់រឹង ។ • ក្រ.ប.ស្ថ និងក្រសួងសុខាភិបាល ធ្វើនិយ័តកម្មឱ្យបានម៉ត់ចត់ថែមទៀត ទៅលើការចាក់ និងការធ្វើប្រព្រឹត្តិកម្មសំណល់ដែលមិនត្រឹមត្រូវ • ក្រ.ប.ស្ថ សហការជាមួយសាលាក្រុង ផ្សព្វផ្សាយបទបញ្ជាក្រុងស្តីពីការគ្រប់គ្រងសំណល់រឹង និងគោលការណ៍ណែនាំសំរាប់ ការចាក់សំណល់ និងសកម្មភាពផ្សេងទៀត ដើម្បីឱ្យមានការសហការពីសំណាក់ប្រជាជនចំពោះ ក្រុងផ្សេងៗទៀតនៅក្នុងប្រទេស ។ 	
៨. រដ្ឋបាល និងការរៀបចំ	<ul style="list-style-type: none"> • សាលាក្រុងភ្នំពេញបន្តពង្រឹង រ.គ.ស.ភ • សាលាក្រុងភ្នំពេញវាយតម្លៃលើការវិវត្តន៍របស់ផែនការមេ និងបង្កើតផែនការមេថ្មីមួយទៀត ដែលចាប់ផ្តើមពីឆ្នាំ ២០១៦ ទៅ ។ 	
៩. ដៃគូសាធារណៈនិងឯកជន	<ul style="list-style-type: none"> • សាលាក្រុង ធ្វើវិសោធនកម្មកិច្ចសន្យាជាមួយ ស៊ិនទ្រី និងអភិវឌ្ឍន៍ដៃគូឯកជន និងសាធារណៈដោយផ្អែកតាមយន្តការទីផ្សារ • សាលាក្រុងភ្នំពេញ/ម.ប.ស.ភ រក្សាការរៀបចំការអង្កេតតាមបែបប្រព័ន្ធ និង ត្រួតពិនិត្យ ទិន្នន័យ ។ ការងារវាយតម្លៃលើសកម្មភាព និងការបោះពុម្ពរបស់ខ្លួន គួរតែបន្តធ្វើទៀត ។ 	
១០. កសាងសមត្ថភាព	<ul style="list-style-type: none"> • រ.គ.ស.ភ អនុវត្តកម្មវិធីបណ្តុះបណ្តាលដែលសមស្របសំរាប់ការងារផ្សេងៗរបស់បុគ្គលិកទាំងអស់ពាក់ព័ន្ធនឹងការគ្រប់គ្រងសំណល់រឹង ។ 	

យុទ្ធសាស្ត្រ	ខ័ណ្ឌទាំង ៤ ក្នុងក្រុង	ខ័ណ្ឌទាំង ៣ ជាយក្រុង
១១. ហិរញ្ញវត្ថុ	<ul style="list-style-type: none"> ស៊ិនទ្រី កែលំអរព័ត៌មានហិរញ្ញវត្ថុឱ្យមានតម្លាភាព និងបង្កើនអត្រាថ្លៃប្រមូលសំរាមរបស់ខ្លួន ។ 	រ.គ.ស.ភ <ul style="list-style-type: none"> រ.គ.ស.ភ រក្សាប្រព័ន្ធថវិភាគហិរញ្ញវត្ថុ តាមរយៈប្រមូលថ្លៃសំរាមពីប្រជាជន សាលាក្រុងបែងចែកថវិកាសំរាប់ រ.គ.ស.ភ អនុវត្តការងារសំអាត ។ ស៊ិនទ្រី ដូចគ្នានឹងក្រលោនខាងឆ្វេង
១២. ការអភិវឌ្ឍន៍ ធនធានមនុស្ស	<ul style="list-style-type: none"> រ.គ.ស.ភ អនុវត្តកម្មវិធីបណ្តុះបណ្តាលដែលសមស្របសំរាប់ការងារផ្សេងៗរបស់បុគ្គលិកទាំងអស់ពាក់ព័ន្ធនឹងការគ្រប់គ្រងសំណល់រឹង ។ 	
១៣. ការអប់រំសាធារណៈ និងកិច្ចសហការ	<ul style="list-style-type: none"> សាលាក្រុងភ្នំពេញ/ម.ប.ស្ថ.ភ សហការជាមួយ រ.គ.ស.ភ និងក្រុមហ៊ុនស៊ិនទ្រី បន្តអនុវត្តការអប់រំសាធារណៈ និងសកម្មភាព PR ហើយដើម្បីឱ្យមានកិច្ចសហការជាសាធារណៈ និងស្វែងយល់ពីប្រជាជន ពួកគាត់ត្រូវសហការយ៉ាងជិតស្និទ្ធជាមួយ NGOs ។ 	
១៤. ការគ្រប់គ្រងសំណល់គ្រោះថ្នាក់	<ul style="list-style-type: none"> ក្រ.ប.ស្ថ លើកស្ទួយដល់ការសាងសង់មធ្យោបាយធ្វើប្រព្រឹត្តិកម្ម និងចាក់ឱ្យខ្លាចត្រឹមត្រូវសំរាប់សំណល់គ្រោះថ្នាក់ និងពង្រឹងការត្រួតពិនិត្យលើការគ្រប់គ្រងសំណល់គ្រោះថ្នាក់ដែលមិនត្រឹមត្រូវ ។ អង្គការពាក់ព័ន្ធនានាអនុវត្តតួនាទីរបស់ខ្លួនក្នុងការគ្រប់គ្រងសំណល់គ្រោះថ្នាក់ ក្រ.ប.ស្ថ និង ម.ប.ស្ថ.ភ ធ្វើនិយ័តកម្ម និងចាត់ចែងប្រព័ន្ធគ្រប់គ្រងសំណល់វេជ្ជសាស្ត្រ ក្រ.ប.ស្ថ និង ម.ប.ស្ថ.ភ ធ្វើនិយ័តកម្ម ឡូស៊ីយ៉ាខ្នាតតូចលើសំណល់វេជ្ជសាស្ត្រគ្រោះថ្នាក់ និងឆ្លង ។ 	

3.5.3 សំបូរសំណល់សាធារណៈសាស្ត្រ

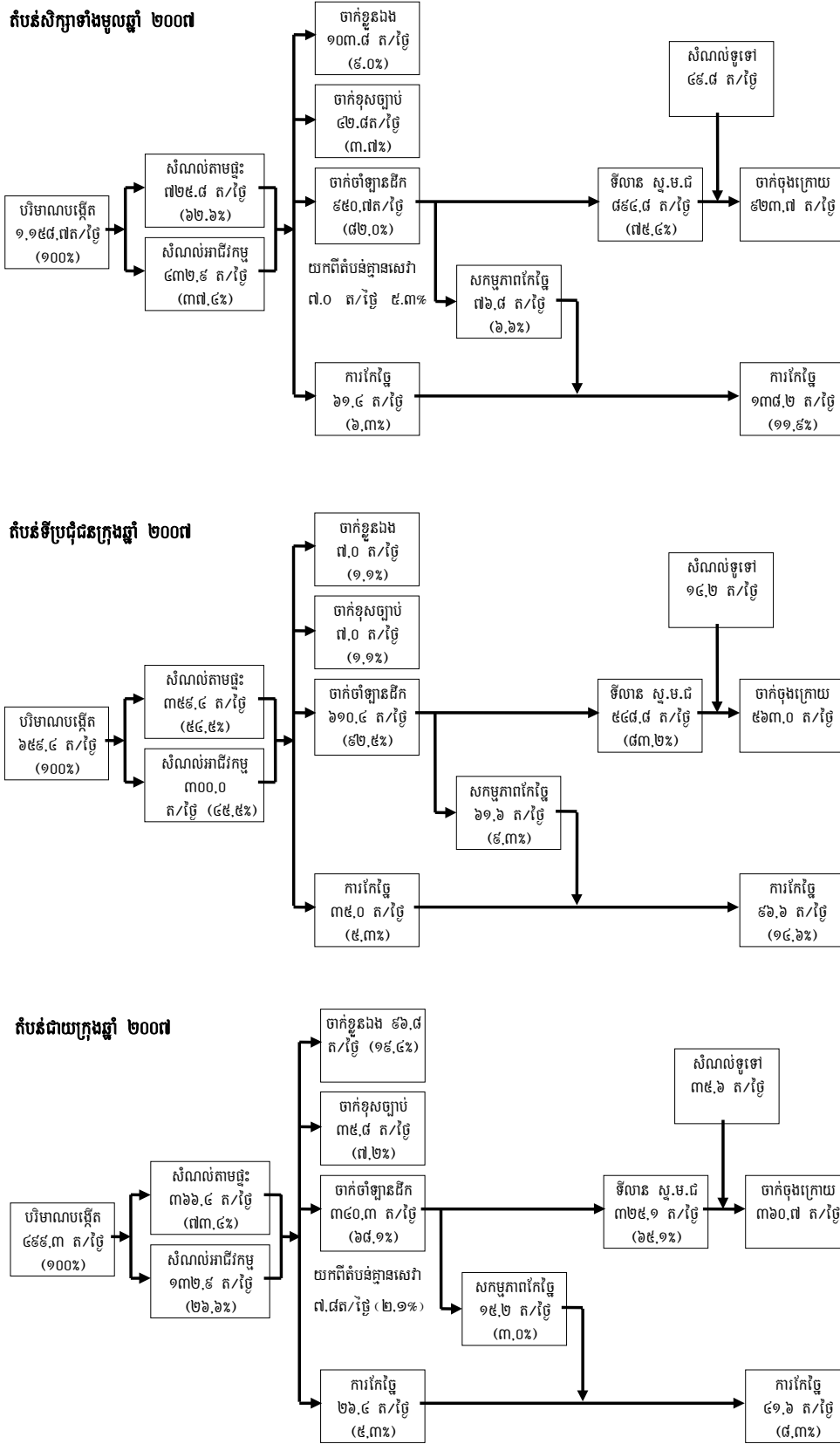

Figure 3-1: សំបូរសំណល់ក្នុងឆ្នាំ ២០០៧

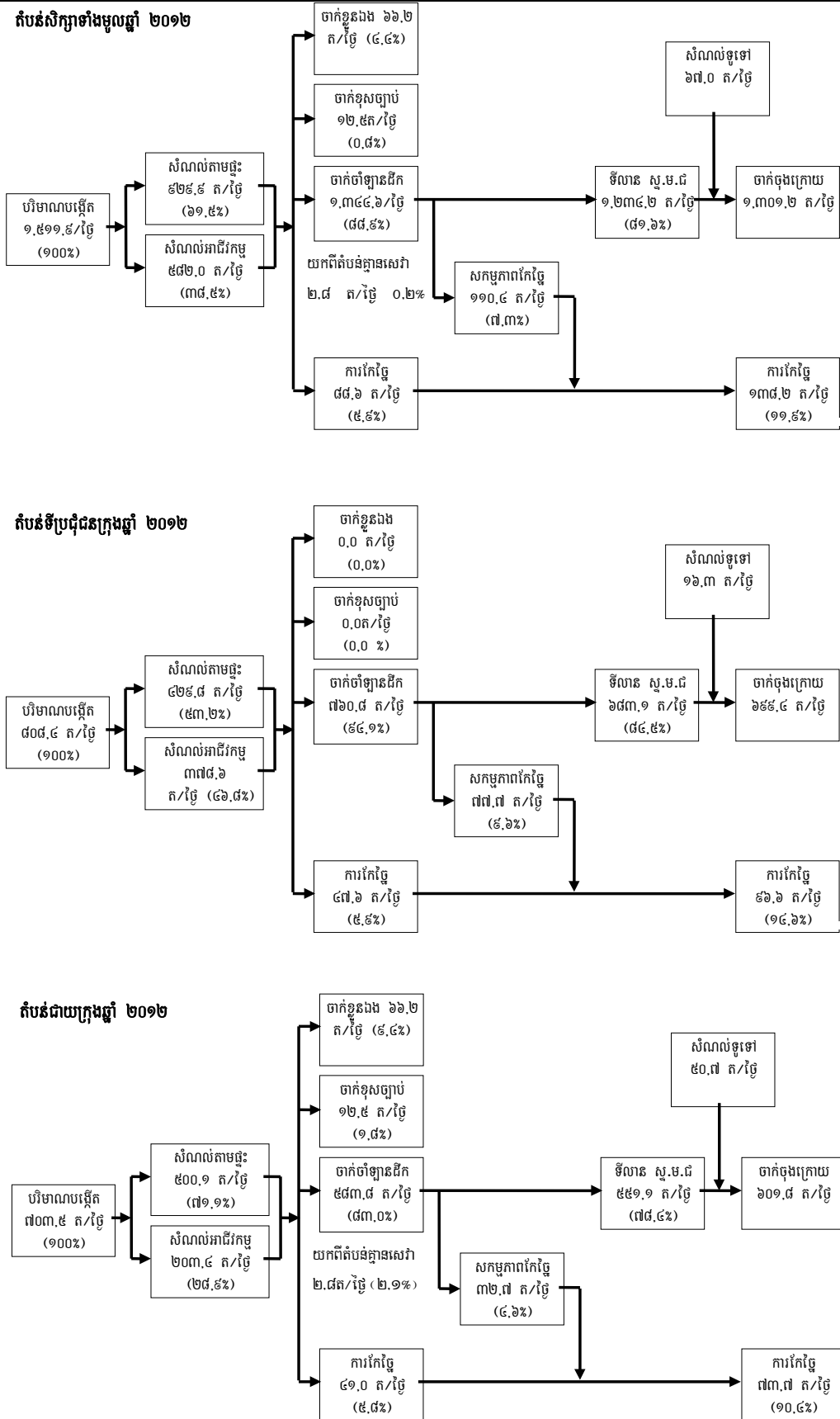

Figure 3-2: សំបូរសំណល់ក្នុងឆ្នាំ ២០១២

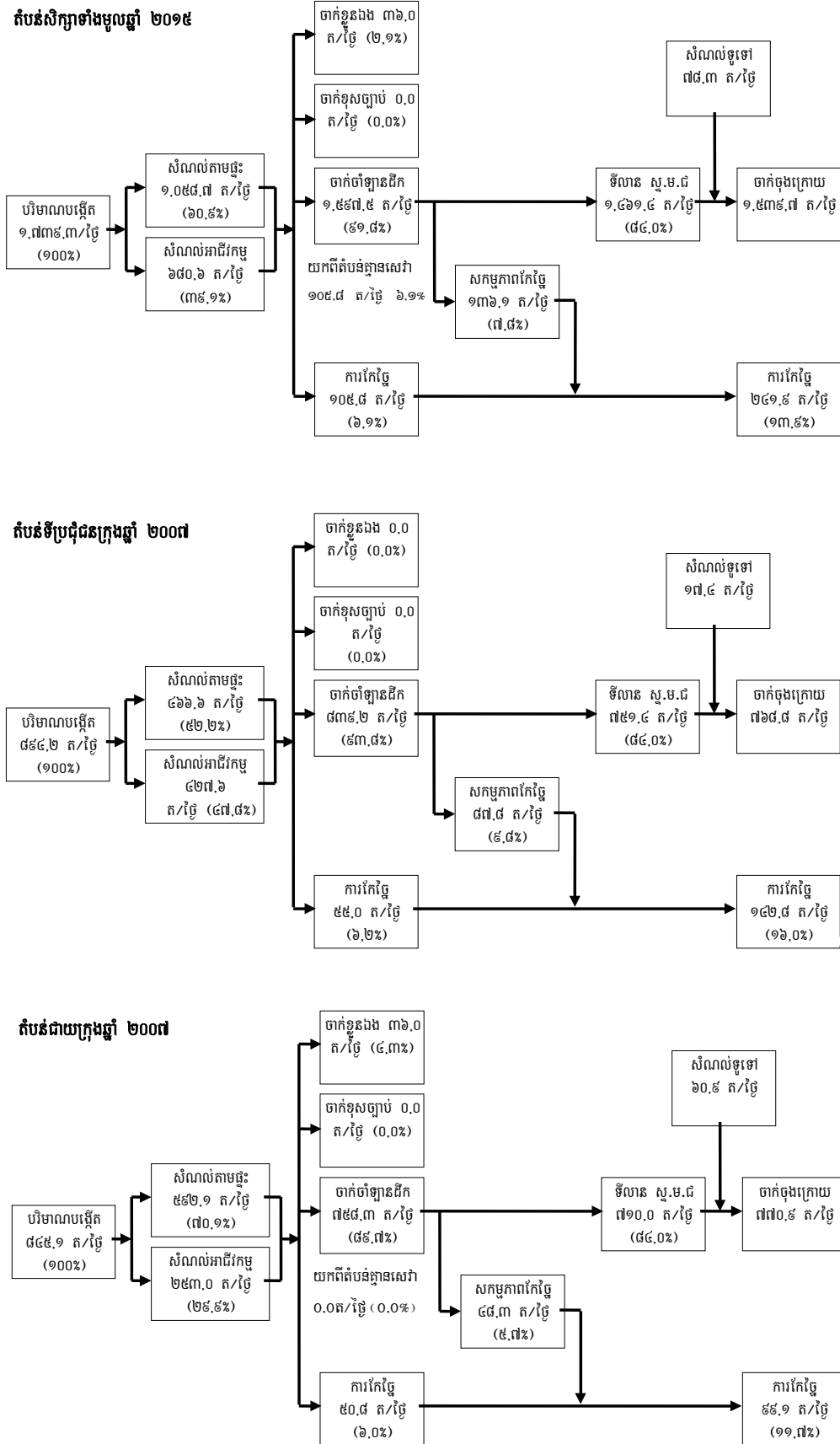

Figure 3-3: លំហូរសំណល់ក្នុងឆ្នាំ ២០១៥

3.5.4 ផែនការមេគ្រប់គ្រងសំណល់រឹង

សមាសភាព	ដំណាក់កាល បច្ចុប្បន្ន (២០០៤)	ដំណាក់កាលទី ១ (២០០៧)	ដំណាក់កាលទី ២ (២០១២)	ដំណាក់កាលទី ៣ (២០១៥)
១. ការបង្កើតសំណល់ទីក្រុង				
ចំនួនប្រជាជនក្នុងក្រុង ភ្នំពេញ	ជាយក្រុង : 601,449 ទីប្រជុំជន : 642,392 សរុប : 1,242,841	ជាយក្រុង : 724,409 ទីប្រជុំជន : 692,036 សរុប : 1,416,445	ជាយក្រុង : 850,545 ទីប្រជុំជន : 730,887 សរុប : 1,581,432	ជាយក្រុង : 952,009 ទីប្រជុំជន : 750,157 សរុប : 1,702,166
បរិ.សំ.ទីក្រុង (ត/ថ្ងៃ)				
ការបង្កើត	977.6 716.6	1,158.7 950.7	1,511.9 1,344.6	1,739.3 1,597.5
ការចាក់ចោល	ជាយក្រុង : 189.8	ជាយក្រុង : 325.1	ជាយក្រុង : 551.1	ជាយក្រុង : 710.0
ការប្រមូល	រ.គ.ស.ភ : 29.9 ស៊ុនទ្រី : 159.9 ទីប្រជុំជន : 502.8 សរុប : 692.6	រ.គ.ស.ភ : 156.5 ស៊ុនទ្រី : 168.6 ទីប្រជុំជន : 548.8 សរុប : 873.9	រ.គ.ស.ភ : 281.1 ស៊ុនទ្រី : 270.0 ទីប្រជុំជន : 683.1 សរុប : 1,234.2	រ.គ.ស.ភ : 404.4 ស៊ុនទ្រី : 305.6 ទីប្រជុំជន : 751.4 សរុប : 1,461.4
សមាសភាពសំ.ទីក្រុង (%)				
គ្មានល្បាយ	29.9	38.4	43.1	46.9
ល្បាយ	70.1	61.6	56.9	53.1
២. ធនធានប្រមូល និងការដឹកជញ្ជូន				
អត្រាប្រមូល (%)	ជាយក្រុង : 48.2 ទីប្រជុំជន : 90.7 សរុប : 73.3	ជាយក្រុង : 68.1 ទីប្រជុំជន : 92.5 សរុប : 82.0	ជាយក្រុង : 83.0 ទីប្រជុំជន : 94.1 សរុប : 88.9	ជាយក្រុង : 89.7 ទីប្រជុំជន : 93.8 សរុប : 91.8
ភាគរយនៃការចាក់មិនសមស្រប ធៀបនឹងការបង្កើត (%)	ជាយក្រុង : 13.8 ទីប្រជុំជន : 2.2 សរុប : 6.9	ជាយក្រុង : 7.2 ទីប្រជុំជន : 1.1 សរុប : 3.7	ជាយក្រុង : 1.8 ទីប្រជុំជន : 0.0 សរុប : 0.8	ជាយក្រុង : 0.0 ទីប្រជុំជន : 0.0 សរុប : 0.0
អត្រាប្រមូលសំណល់ញែក ធៀបនឹងការប្រមូល (%)	ជាយក្រុង : 0 ទីប្រជុំជន : 0.7 សរុប : 4 ត/ថ្ងៃ	ជាយក្រុង : 1.8 ទីប្រជុំជន : 0.7 សរុប : 6 ត/ថ្ងៃ	ជាយក្រុង : 1.6 ទីប្រជុំជន : 0.7 សរុប : 9 ត/ថ្ងៃ	ជាយក្រុង : 1.7 ទីប្រជុំជន : 0.7 សរុប : 12 ត/ថ្ងៃ
ប្រព័ន្ធប្រមូលសំណល់	រ.គ.ស.ភ ប្រមូលតាមផ្ទះ/រថយន្ត ប្រមូលតាមកន្លែងចាក់ រួម ប្រមូលដោយរទេះ និង តាមចុងសំរាម ឯកជន ប្រមូលតាមចិញ្ចើមផ្លូវ/ ស៊ីប្លេ ប្រមូលតាមក្នុងទំន័រ	រ.គ.ស.ភ ប្រមូលតាមចិញ្ចើមផ្លូវ/ ស៊ីប្លេ តាមទីតាំងដាក់ក្នុងទំន័រ ប្រមូល តាមរទេះរុញនិងក្នុងទំន័រ ស៊ុនទ្រី អាស្រ័យតាមផែនការចុះ កិច្ចសន្យារបស់ក្រុមហ៊ុន ឯកជន	រ.គ.ស.ភ ប្រមូលតាមចិញ្ចើមផ្លូវ/ ស៊ីប្លេ តាមទីតាំងដាក់ក្នុងទំន័រ ប្រមូល តាមរទេះរុញនិងក្នុងទំន័រ ស៊ុនទ្រី អាស្រ័យតាមផែនការចុះ កិច្ចសន្យារបស់ក្រុមហ៊ុន ឯកជន	រ.គ.ស.ភ ប្រមូលតាមចិញ្ចើមផ្លូវ/ ស៊ីប្លេ តាមទីតាំងដាក់ក្នុងទំន័រ ប្រមូល តាមរទេះរុញនិងក្នុងទំន័រ ស៊ុនទ្រី អាស្រ័យតាមផែនការចុះ កិច្ចសន្យារបស់ក្រុមហ៊ុន ឯកជន

សមាសភាព	បច្ចុប្បន្ន (២០០៤)	ដំណាក់កាលទី ១ (២០០៧)	ដំណាក់កាលទី ២ (២០១២)	ដំណាក់កាលទី ៣ (២០១៥)
ប្រភេទរថយន្តសំខាន់ៗ (ឯកតា) CT: Compactor Truck SL: Skip Loader CO: Container	CT (18 m ³): 1 CT (4.5 m ³): 1 CT (4 m ³): 2 SL: 1 CO (5 m ³): 10	រ.គ.ស.ភ CT (15 m ³): 8 CT (8 m ³): 3 CT (4 m ³): 3 SL: 5 CO (5 m ³): 37 WL: 1	រ.គ.ស.ភ CT (15 m ³): 16 CT (8 m ³): 4 CT (4 m ³): 5 SL: 8 CO (5 m ³): 61 WL: 1	រ.គ.ស.ភ CT (15 m ³): 19 CT (8 m ³): 6 CT (4 m ³): 8 SL: 11 CO (5 m ³): 86 WL: 1
ចំនួនបុគ្គលិក (កម្មករប្រមូលសំរាម)	រ.គ.ស.ភ: 21(16)	រ.គ.ស.ភ: 75 (48)	រ.គ.ស.ភ: 108 (74)	រ.គ.ស.ភ: 142 (100)
ប្រព័ន្ធដឹកជញ្ជូន	ដឹកជញ្ជូនផ្ទាល់	ដឹកជញ្ជូនផ្ទាល់	ដឹកជញ្ជូនផ្ទាល់	ដឹកជញ្ជូនផ្ទាល់
អង្គភាពប្រតិបត្តិ	រ.គ.ស.ភ: តំបន់ NIP ក្រុមហ៊ុនឯកជន : ភ្នំពេញទាំងមូល លើកលែងតែតំបន់ NIP	ដោយក្រុង: រ.គ.ស.ភ ស៊ិនទ្រី ទីប្រជុំជន: ស៊ិនទ្រី	ដោយក្រុង: រ.គ.ស.ភ ស៊ិនទ្រី ទីប្រជុំជន: ស៊ិនទ្រី	ដោយក្រុង: រ.គ.ស.ភ ស៊ិនទ្រី ទីប្រជុំជន: ស៊ិនទ្រី
តម្លៃឯកតា (ដុល្លារ/តោន)	6.73 (in 2003)	8.14 (តំបន់ រ.គ.ស.ភ)	6.98 (តំបន់ រ.គ.ស.ភ)	7.07 (តំបន់ រ.គ.ស.ភ)
៣. ការសំអាតតំបន់សាធារណៈ				
វិធីបោសសំអាត	បោសដោយដៃ ដោយក្រុមហ៊ុនឯកជន	ដោយក្រុង: រ.គ.ស.ភ: បោសដោយដៃ ស៊ិនទ្រី: ផែនការឯកជន ទីប្រជុំជន: ស៊ិនទ្រី	ដោយក្រុង: រ.គ.ស.ភ: បោសដោយដៃ ស៊ិនទ្រី: ផែនការឯកជន ទីប្រជុំជន: ស៊ិនទ្រី	ដោយក្រុង: រ.គ.ស.ភ: បោសដោយដៃ ស៊ិនទ្រី: ផែនការឯកជន ទីប្រជុំជន: ស៊ិនទ្រី
ប្រភេទរថយន្តប្រមូល នៅតំបន់ដោយក្រុង	-	Dump truck: 1	Dump truck: 1	Dump truck 1
Length of served road (km)	ដោយក្រុង: 10km ទីប្រជុំជន: 46 km	ដោយក្រុង: រ.គ.ស.ភ: 4 km ស៊ិនទ្រី: 6 km ទីប្រជុំជន: 46 km	ដោយក្រុង: រ.គ.ស.ភ: 7 km ស៊ិនទ្រី: 6 km ទីប្រជុំជន: 46 km	ដោយក្រុង: រ.គ.ស.ភ: 8 km ស៊ិនទ្រី: 6 km ទីប្រជុំជន: 46 km
ធ្វើដោយ	ដោយក្រុង: ស៊ិនទ្រី ទីប្រជុំជន: ស៊ិនទ្រី	ដោយក្រុង: រ.គ.ស.ភ ស៊ិនទ្រី ទីប្រជុំជន: ស៊ិនទ្រី	ដោយក្រុង: រ.គ.ស.ភ ស៊ិនទ្រី ទីប្រជុំជន: ស៊ិនទ្រី	ដោយក្រុង: រ.គ.ស.ភ ស៊ិនទ្រី ទីប្រជុំជន: ស៊ិនទ្រី
ចំនួនបុគ្គលិក (អ្នកបោស)	រ.គ.ស.ភ: 0	រ.គ.ស.ភ: 28 (25)	រ.គ.ស.ភ: 47 (44)	រ.គ.ស.ភ: 53 (50)
តម្លៃឯកតា (ដុល្លារ/តោន)	-	238.8 (តំបន់ រ.គ.ស.ភ)	183.0 (តំបន់ រ.គ.ស.ភ)	153.9 (តំបន់ រ.គ.ស.ភ)
៤. ការធ្វើប្រតិបត្តិកម្មកែច្នៃពាក់កណ្តាលសំរេច				
កន្លែងផលិតជីកំប៉ុស្ត ១	ទីលានស្ទឹងមានជ័យ	ទីលានដង្កោ	ទីលានដង្កោ	ទីលានដង្កោ
បរិមាណធ្វើ (តោន/ឆ្នាំ)	365	7,300	7,300	7,300
តម្លៃឯកតា (ដុល្លារ/សំណល់-តោន)	គ្មាន	10.3	10.3	10.3
(ដុល្លារ/ផលិតផល-តោន)	គ្មាន	51.4	51.4	51.4

សមាសភាព	បច្ចុប្បន្ន (២០០៤)	ដំណាក់កាលទី ១ (២០០៧)	ដំណាក់កាលទី ២ (២០១២)	ដំណាក់កាលទី ៣ (២០១៥)
ការកែច្នៃនៅកន្លែងបង្កើត	សំណល់ផ្សារ ១ល។	សំណល់ផ្សារ ១ល។	សំណល់ផ្សារ ១ល។	សំណល់ផ្សារ ១ល។
អត្រាកែច្នៃសរុប	0.4	1.8	1.4	1.2
ប្រព័ន្ធកែច្នៃ	Windrow	Windrow	Windrow	Windrow
កន្លែងធ្វើជីកំប៉ុស្តិ៍ទី ២	ជាយក្រុង : - ទីប្រជុំជន: មណ្ឌលអភិវឌ្ឍន៍កែច្នៃសំណល់	ជាយក្រុង : មណ្ឌលកែច្នៃសំណល់(ម.ក.ស) ទីប្រជុំជន : ម.អ.ក.ស	ជាយក្រុង : ម.ក.ស ទីប្រជុំជន : ម.អ.ក.ស	ជាយក្រុង : ម.ក.ស ទីប្រជុំជន : ម.អ.ក.ស
បរិមាណធ្វើ (តោន/ឆ្នាំ)	110	110+2,190= 2,300	110+3,285= 3,395	110+4,380= 4,490
តម្លៃឯកតា (ដុល្លារ/តោន)	គ្មាន	គ្មាន	គ្មាន	គ្មាន
កែច្នៃនៅកន្លែងបង្កើត	សំណល់ក្រុង	សំណល់ក្រុង	សំណល់ក្រុង	សំណល់ក្រុង
អត្រាកែច្នៃសរុប	0.4	0.6	0.7	0.8
ប្រព័ន្ធកែច្នៃ	Windrow	Windrow	Windrow	Windrow
៥. ការចាក់ចុងក្រោយ				
វិធីប្រតិបត្តិការណ៍	ចាក់គ្មានបច្ចេកទេស	ទីលានបច្ចេកទេសកំរិត ៤	ទីលានបច្ចេកទេសកំរិត ៤	ទីលានបច្ចេកទេសកំរិត ៤
ទីលានចាក់សំរាមចុងក្រោយ	ទីលានស្ទឹងមានជ័យ	ទីលានដង្កោ	ទីលានដង្កោ	ទីលានដង្កោ
ចំងាយពីទីក្រុង (គ.ម)	5	10	10	10
ធ្វើដោយ	រ.គ.ស.ភ	រ.គ.ស.ភ	រ.គ.ស.ភ	រ.គ.ស.ភ
បរិមាណចាក់ (តោន/ថ្ងៃ)	715	924	1,301	1,540
ចំនួនកម្មករ	4	51 (ទាំងបុគ្គលិករដ្ឋបាល)	54 (ទាំងបុគ្គលិករដ្ឋបាល)	61 (ទាំងបុគ្គលិករដ្ឋបាល)
តម្លៃឯកតា (ដុល្លារ/តោន)	0.43	5.92 4.40	5.92 4.40	5.92 4.40
• គ្មានជំនួយ				
• មានជំនួយ				
Main equipment	Bulldozers (រដ្ឋល) 2	Bulldozer 4 Wheel loader 1 Water tank truck 1 Dump truck 2 Pickup truck 2 Excavator 2	Bulldozer 5 Wheel loader 1 Water tank truck 1 Dump truck 2 Pickup truck 2 Excavator 2	Bulldozer 6 Wheel loader 1 Water tank truck 1 Dump truck 3 Pickup truck 2 Excavator 3
៦. ការថែទាំ និងជួសជុល (សំរាប់ រ.គ.ស.ភ)				
ការនែកមើលតូចតាច	ដោយរោងជាងឯកជន	ដោយ រ.គ.ស.ភ	ដោយ រ.គ.ស.ភ	ដោយ រ.គ.ស.ភ
ការជួសជុលធំដុំ	ដោយរោងជាងឯកជន	ដោយរោងជាងឯកជន	ដោយរោងជាងឯកជន	ដោយរោងជាងឯកជន
ធ្វើដោយ	រ.គ.ស.ភ	រ.គ.ស.ភ	រ.គ.ស.ភ	រ.គ.ស.ភ
បុគ្គលិកផ្នែកថែរក្សា	៤	ប្រធានរោងជាង : 1 អ្នកបច្ចេកទេស : 2 យន្តការ : 6 អ្នកយាមឃ្នាំង : 1 បុគ្គលិករដ្ឋបាល : 2	ប្រធានរោងជាង : 1 អ្នកបច្ចេកទេស : 2 យន្តការ : 8 អ្នកយាមឃ្នាំង : 1 បុគ្គលិករដ្ឋបាល : 2	ប្រធានរោងជាង : 1 អ្នកបច្ចេកទេស : 2 យន្តការ : 9 អ្នកយាមឃ្នាំង : 1 បុគ្គលិករដ្ឋបាល : 2

សមាសភាព	ដំណាក់កាល បច្ចុប្បន្ន (២០០៤)	ដំណាក់កាលទី ១ (២០០៧)	ដំណាក់កាលទី ២ (២០១២)	ដំណាក់កាលទី ៣ (២០១៥)
៧. ហិរញ្ញវត្ថុ រ.គ.ស.ក(ទិន្នន័យឆ្នាំ២០០៣)				
តម្លៃឯកតាគ្រប់គ្រងសំណល់រឹង (ដុល្លា/តោន)	7.16	12.54	11.38	11.47
ប្រភពចំណូល	ថវិកាសាធារណៈ 0 ថ្លៃប្រមូលសំណល់រឹង 39 ថ្លៃឈ្នួលចាក់ 104 លក់អាចម៍ដី 0	ថវិកាសាធារណៈ 35 ថ្លៃប្រមូលសំណល់រឹង 663 ថ្លៃឈ្នួលចាក់ 1,483 លក់អាចម៍ដី 0	ថវិកាសាធារណៈ 47 ថ្លៃប្រមូលសំណល់រឹង 1,191 ថ្លៃឈ្នួលចាក់ 2,090 លក់អាចម៍ដី 133	ថវិកាសាធារណៈ 51 ថ្លៃប្រមូលសំណល់រឹង 1,714 ថ្លៃឈ្នួលចាក់ 2,473 លក់អាចម៍ដី 66
ចំណូលសរុប (១.០០០ដុល្លា)	143	2,131	3,461	4,304
អត្រាថ្លៃប្រមូលសំណល់	ផ្ទះធម្មតា 80% កន្លែងអាជីវកម្ម 0%	ផ្ទះធម្មតា 80% កន្លែងអាជីវកម្ម 100%	ផ្ទះធម្មតា 80% កន្លែងអាជីវកម្ម 100%	ផ្ទះធម្មតា 80% កន្លែងអាជីវកម្ម 100%
ថវិកាបែងចែកពីខ្ទង់ហិរញ្ញវត្ថុទូទៅធៀបចំណូលសរុបដែលបានពីការគ្រប់គ្រងសំណល់រឹង	0%	2%	2%	2%
អត្រាថ្លៃប្រមូលដែលសេវាគ្រប់ដណ្តប់ធៀបចំណូលសរុបដែលបានពីការគ្រប់គ្រងសំណល់រឹង	27%	29%	32%	35%
ថ្លៃចាក់ធៀបនឹងចំណូលសរុបបានពីការគ្រប់គ្រងសំណល់រឹង	73%	70%	62%	62%
ថ្លៃលក់អាចម៍ដីធៀបនឹងចំណូលសរុបបានពីការគ្រប់គ្រងសំណល់រឹង	0%	0%	4%	2%
ចំណូលសរុបក្នុងម្នាក់ៗ (ដុល្លា/ឆ្នាំ)	0.12	1.55	2.12	2.34
ថវិកាប៉ាន់ស្មានរបស់ក្រុង (ពាន់ដុល្លា)	5,811	8,435	11,305	13,772
ថវិកាចូលរួមគ្រប់គ្រងសំណល់រឹង	0%	0.4%	0.4%	0.4%
៨. ការគ្រប់គ្រងសំណល់វេជ្ជសាស្ត្រ				
ការបង្កើត (តោន/ថ្ងៃ)	សំណល់ទូទៅ : 9.7	សំណល់ទូទៅ : 12.3	សំណល់ទូទៅ : 16.5	សំណល់ទូទៅ : 19.3
	វេជ្ជសាស្ត្រ : 1.0	វេជ្ជសាស្ត្រ : 1.2	វេជ្ជសាស្ត្រ : 1.6	វេជ្ជសាស្ត្រ : 1.9
ការធ្វើប្រព្រឹត្តិកម្មក្នុងពេលបង្កើតសំណល់	ទូទៅ : ទីលានបច្ចេកទេស វេជ្ជសាស្ត្រ : ឡូរីលាយ	ទូទៅ : ទីលានបច្ចេកទេស វេជ្ជសាស្ត្រ : ឡូរីលាយ	ទូទៅ : ទីលានបច្ចេកទេស វេជ្ជសាស្ត្រ : ឡូរីលាយ	ទូទៅ : ទីលានបច្ចេកទេស វេជ្ជសាស្ត្រ : ឡូរីលាយ
	ការចាក់សំណល់ចុងក្រោយ	សំណល់ទូទៅ: ចាក់ចំហរ	សំណល់ទូទៅ : ទីលាន	សំណល់ទូទៅ : ទីលាន

សមាសភាព	ដំណាក់កាល (២០០៤)	ដំណាក់កាលទី ១ (២០០៧)	ដំណាក់កាលទី ២ (២០១២)	ដំណាក់កាលទី ៣ (២០១៥)
		បច្ចេកទេសដង្កោ សំណល់វេជ្ជសាស្ត្រដែល ពុំបានធ្វើប្រព្រឹត្តិកម្មមិន អនុញ្ញាតឱ្យចាក់នៅក្នុង ទីលានដង្កោទេ	បច្ចេកទេសដង្កោ សំណល់វេជ្ជសាស្ត្រដែល ពុំបានធ្វើប្រព្រឹត្តិកម្មមិន អនុញ្ញាតឱ្យចាក់នៅក្នុង ទីលានដង្កោទេ	បច្ចេកទេសដង្កោ សំណល់វេជ្ជសាស្ត្រដែល ពុំបានធ្វើប្រព្រឹត្តិកម្មមិន អនុញ្ញាតឱ្យចាក់នៅក្នុង ទីលានដង្កោទេ
ប្រតិបត្តិការណ៍ចាក់ចុងក្រោយ	រ.គ.ស.ភ	រ.គ.ស.ភ	រ.គ.ស.ភ	រ.គ.ស.ភ
៩. ការគ្រប់គ្រងសំណល់រឹងឧស្សាហកម្ម				
ការបង្កើត (តោន/ថ្ងៃ)	សំណល់ទូទៅ : 29.7 ឧស្សាហកម្ម : 28.5	សំណល់ទូទៅ : 37.5 ឧស្សាហកម្ម : 36.0	សំណល់ទូទៅ : 50.5 ឧស្សាហកម្ម : 48.5	សំណល់ទូទៅ : 59.0 ឧស្សាហកម្ម : 56.6
ការធ្វើប្រព្រឹត្តិកម្មសំណល់ គ្រោះថ្នាក់	គ្មាន	ទីលានបច្ចេកទេស	ទីលានបច្ចេកទេស	ទីលានបច្ចេកទេស
ការចាក់ចុងក្រោយ	ការចាក់ដោយចំហរ	ហាមឃាត់ និងត្រួតពិនិត្យ ការចាក់សំណល់គ្រោះ ថ្នាក់នៅទីលានដង្កោ និងត្រូវយកទៅចាក់នៅទី លានសំរាប់ចាក់សំណល់ គ្រោះថ្នាក់	ហាមឃាត់ និងត្រួតពិនិត្យ ការចាក់សំណល់គ្រោះ ថ្នាក់នៅទីលានដង្កោ និងត្រូវយកទៅចាក់នៅទី លានសំរាប់ចាក់សំណល់ គ្រោះថ្នាក់	ហាមឃាត់ និងត្រួតពិនិត្យ ការចាក់សំណល់គ្រោះ ថ្នាក់នៅទីលានដង្កោ និងត្រូវយកទៅចាក់នៅទី លានសំរាប់ចាក់សំណល់ គ្រោះថ្នាក់

3.5.5 គំរោងអាទិភាព

គំរោងទាំង ៣ ដូចខាងក្រោមនេះ ត្រូវបានជ្រើសរើសជាគំរោងអាទិភាព និងត្រូវអនុវត្តជាបន្ទាន់សំរាប់លទ្ធភាព
 សិក្សា ក្នុងដំណាក់កាលទី ១ នៃផែនការមេ ដែលលទ្ធភាពនេះមានបង្ហាញក្នុងជំពូកទី ៦ ។

១. គំរោងអភិវឌ្ឍន៍ទីលានចាក់សំរាមដង្កោ

ដោយសារតែសមត្ថភាពផ្ទុករបស់ទីលានចាក់សំរាមស្ទឹងមានជ័យមានកំរិត ដែលអាចទទួលបរិមាណសំណល់ត្រឹម
 ចុងឆ្នាំ ២០០៦ ការអភិវឌ្ឍន៍ទីលានចាក់សំរាមថ្មីជួយជំរុញឱ្យប្រតិបត្តិការណ៍ទីលាននេះអាចបន្តចាប់ពីដើមឆ្នាំ ២០០៧
 ហើយដែលជាតំរូវការបន្ទាន់ និងជាបញ្ហាធ្ងន់ធ្ងរ ។ ដើម្បីដោះស្រាយបញ្ហានេះ ក្រុមសិក្សាបានបង្កើតផែនការមេ
 អភិវឌ្ឍន៍ទីលានចាក់សំរាមថ្មីនៅដង្កោ ដែលត្រូវបានជ្រើសរើសថាជាទីលានអាទិភាពក្នុងការសិក្សានេះ ។

២. គំរោងពង្រីកសេវាប្រមូលសំរាម

គំរោងនេះគឺដើម្បីពង្រឹងសមត្ថភាព រ.គ.ស.ភ លើការផ្តល់សេវា ប្រមូលសំណល់ដើម្បីលុបបំបាត់តំបន់ដែលគ្មាន
 សេវាកម្ម និងមានសេវាកម្មតែមិនគ្រប់គ្រាន់អោយអស់ពីទីក្រុង ដោយសហការជាមួយផ្នែកឯកជនដូចមានក្នុងតារាង
 ៣-១១ ។

តំបន់មានសេវាកម្មនីមួយៗនឹងត្រូវបានកំណត់តាមរយៈការចោទរវាងសាលាក្រុងនិងស៊ុនទ្រី ។ ទោះជាយ៉ាងនេះក្តី
 ដោយសារភាគីទាំងពីរមិនអាចឈានដល់កិច្ចព្រមព្រៀងស្តីពីការកំណត់តំបន់សេវាកម្មកាលពីចុងខែកុម្ភៈ ឆ្នាំ២០០៥បាន

ក្រុមសិក្សាបានប៉ាន់ប្រមាណពីបរិមាណសំណល់ដែលនឹងត្រូវប្រមូលដោយ រ.គ.ស.ភ ដោយផ្អែកទៅលើទីតាំងនិងទិន្នន័យ
ជញ្ជីងថ្មី ហើយបានធ្វើផែនការប្រព័ន្ធប្រមូលសំណល់ដែលត្រូវការអោយស្របទៅតាមការស្នើសុំរបស់សាលាក្រុង ។

៣. តំរោងបិទទីលានចាក់សំរាមស្ទឹងមានជ័យ

ទីលានចាក់សំរាមស្ទឹងមានជ័យអាចប្រើប្រាស់បានរហូតដល់ដើមឆ្នាំ២០០៧ដោយសារមានការពង្រីកដីទំហំ៣.៦
ហិកតាទៀត តាមរយៈការសិក្សា ។ ដោយធ្វើការបំពេញសំណល់ចាស់ទៅក្នុងរណ្តៅដីជិតទីលានតាមការស្នើរបស់ម្ចាស់ដី
ដែលធ្វើអោយអាយុកាលទីលានស្ទឹងមានជ័យពន្យារបានយូរ ។ ដូច្នេះ រ.គ.ស.ភ អាចមានពេលវេលាបន្ថែមទៀតដើម្បី
ចាក់សំណល់ រហូតដល់ទីលានថ្មីចាប់ផ្តើមប្រតិបត្តិការ ។

ការរៀបចំផែនការផ្ទេរទីលានចាក់សំរាមដែលមានស្រាប់ទៅកាន់ទីលានថ្មី គឺជាបញ្ហាបន្ទាន់ដែលនឹងត្រូវអនុវត្តជា
មួយការធ្វើផែនការអភិវឌ្ឍន៍ទីលានចាក់សំរាមថ្មីក្នុងពេលជាមួយគ្នា ។ ប៉ុន្តែទោះយ៉ាងណាក៏ដោយគេគួរតែគិតគូរដល់វិធាន
ការដោះស្រាយដើម្បីកាត់បន្ថយហេតុប៉ះពាល់បរិស្ថានឱ្យបានដល់កំរិតអប្បបរមាចំពោះតំបន់នៅជុំវិញ ដែលប្រហែលជា
បង្កមកពីសំរាមដែលចាក់នៅទីលាន ។

3.5.6 ម្ល៉ូទីតាំងសំរាប់ហេដ្ឋារចនាសម្ព័ន្ធនាពេលអនាគត

មធ្យោបាយដែលបានស្នើឡើងនៅក្នុងផែនការមេដែលមានគោលដៅក្នុងឆ្នាំ ២០១៥ គឺជាទីលានចាក់ចុងក្រោយ
ដេប៉ូ និងរោងជាងថែទាំសំរាប់ជួសជុលរថយន្តប្រមូលសំរាម និងមណ្ឌលកែច្នៃដែលជាកន្លែងផ្ទេរសំណល់ប្រមូលតាម
រទេះ ។ ប្លង់ទីតាំងសំរាប់ហេដ្ឋារចនាសម្ព័ន្ធនាពេលអនាគតត្រូវបានរៀបចំជាផែនការដូចតទៅ :

a. ទីលានចាក់ចុងក្រោយ

a.1 ផ្ទៃដីទំហំ២៥ហិកតា(ផែនការដើម)

ផ្ទៃដីទំហំ ១០០ ហ.ត នៅដង្កោត្រូវបានផ្តល់ជាអនុសាសន៍ថាជាទីលានសំរាប់ពេលអនាគតក្នុងការសិក្សា
ដែលត្រូវបានដឹកនាំដោយសាលាក្រុងភ្នំពេញ
និងទីប្រឹក្សាជនជាតិអាស៊ី ម៉ង់តាំងពីឆ្នាំ ១៩៩៥ ។
យោងទៅតាម អនុសាសន៍នេះ សាលា ក្រុងបានទិញដីទំហំ
១១ហ.ត នៅក្នុងដង្កោកាលពីឆ្នាំ ២០០១ ។

ក្រុមសិក្សាបានធ្វើការប្រៀបធៀបទីតាំងបេក្ខភាព៤
ដែលត្រូវ បានជ្រើសរើសនៅក្នុងការសិក្សាលើកមុនដោយ
ធ្វើការប្រៀបធៀបអំពី លក្ខណៈសមស្របនៃតំបន់ ទិដ្ឋភាពដី
ការអភិវឌ្ឍន៍ជុំវិញ និង លក្ខណៈសមស្របដែលអាច
ពង្រីកបានពេលអនាគត ។ ទោះជាយ៉ាងណា
ក្រុមសិក្សាមិនបានប្រៀបធៀបអំពីតំរូវការ
តំលៃសំរាប់អភិវឌ្ឍន៍របស់ តំបន់នីមួយៗ
ទេព្រោះមានការលំបាកដោយវាអាស្រ័យលើរយៈពេលប្រ
តិបត្តិការដែល ត្រូវបានកំណត់ទៅតាមលក្ខខណ្ឌ តំបន់ ។
យោងទៅលើលទ្ធផលនៃការសិក្សាប្រៀបធៀប
ក្រុមសិក្សាបានសន្និដ្ឋានថា ទីតាំងក្នុងខ័ណ្ឌដង្កោគឺជាទីតាំង
សមស្របជាងគេ

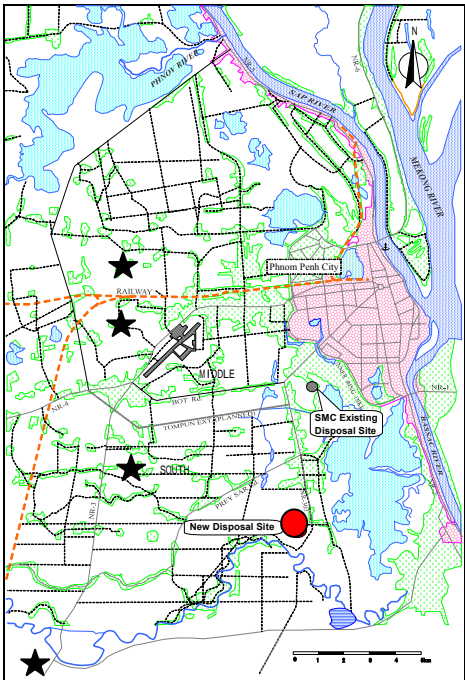

Figure 3-4: ទីតាំងទីលានដង្កោ

ហើយទីនោះគឺជាដីដែលសាលាក្រុងភ្នំពេញបានទទួល ។

ទីតាំងដែលស្ថិតនៅបើកខាងត្បូងនៃតំបន់របស់ក្រុងក្រោមសំពាធក្នុងភ្នំពេញ ដែលវាស្ថិតនៅតំបន់ដងស្ទឹងណាត សន្លឹកឆ្លងកាត់ដីល្បាប់ទួល ។ តំបន់នេះត្រូវបានប្រើប្រាស់ជាវាលស្រែ និងមិនមានលំនៅក្នុងតំបន់នោះទេ ។ តំបន់នេះធ្លាប់ មានទឹកជំនន់ពីស្ទឹងព្រែកត្នោត ប៉ុន្តែចាប់ពីការសាងសង់ទំនប់តាំងពីឆ្នាំ២០០២មក មិនដែលមានទឹកជំនន់ទេ ។

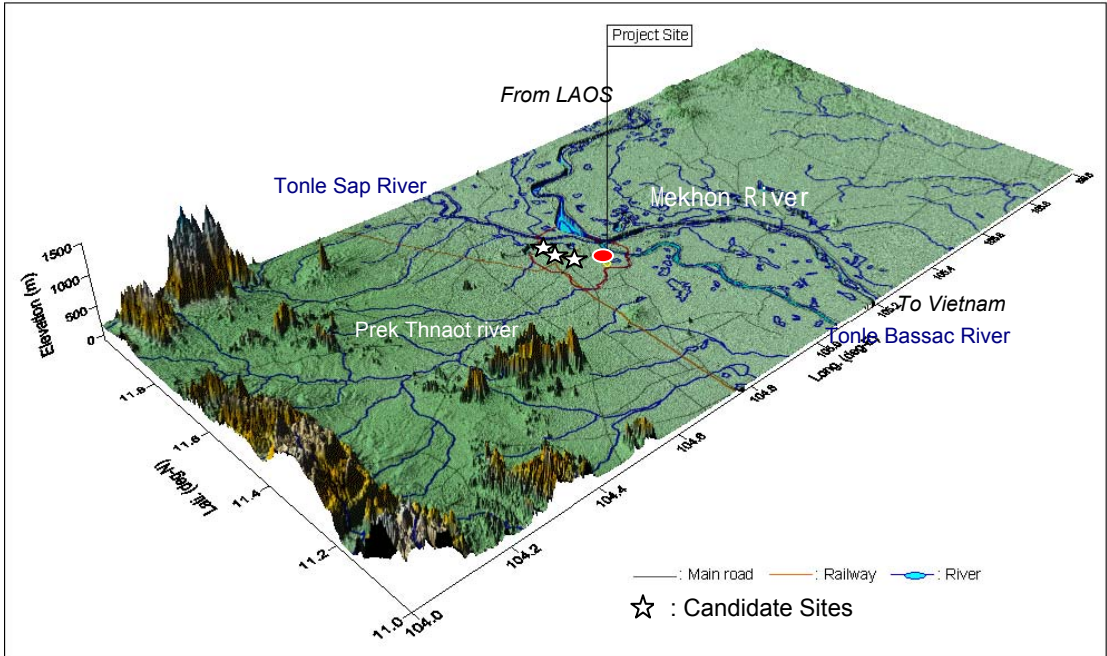

Figure 3-5: រូបភាពភូមិសាស្ត្រតំបន់ដែលត្រូវជ្រើសរើស

ជាដំបូងក្រុមសិក្សាបានស្នើតំបន់មួយប្រហែលជា១០០ហិចតា ដែលគ្រប់គ្រាន់សំរាប់ប្រតិបត្តិការជាង ២០ឆ្នាំ នៅ ក្នុងរូបភាពថតពីអាកាស វាស្ថិតក្នុងខ័ណ្ឌដង្កោ ។ បន្ទាប់មកនៅក្នុងថ្ងៃទី១០០ហិចតាដែលបញ្ជាក់ខាងលើ ក្រុម សិក្សាបានស្នើតំបន់មួយ ថ្ងៃទី២៥ហិចតារួមបញ្ចូលទាំងដី១១ហិចតាដែលសាលាក្រុងភ្នំពេញបានទទួលរួចហើយនោះ សំរាប់ប្រើក្នុងរយៈពេលប្រហែល៥ឆ្នាំ ។

សាលាក្រុងភ្នំពេញបានអនុម័តសំនើនេះនៅក្នុងកិច្ចប្រជុំគណៈកម្មាធិការដឹកនាំនាថ្ងៃទី០៣ខែកក្កដាឆ្នាំ២០០៣ និងបានដាក់ជូនរដ្ឋាភិបាលដើម្បីទទួលបានដីនេះ ។ ទីស្តីការគណៈរដ្ឋមន្ត្រីបានអនុម័តពាក្យសុំដែលដាក់ជូនដោយសាលា ក្រុងភ្នំពេញនៅថ្ងៃទី២៩ ខែតុលាឆ្នាំ២០០៣ ព្រមទាំងមានការបញ្ជាក់ពីអាជ្ញាធរក្នុងភ្នំពេញ និងរដ្ឋមន្ត្រីក្រសួងសេដ្ឋកិច្ច និងហិរញ្ញវត្ថុក្នុងសេចក្តីសំរេចនេះផងដែរ ។

បន្ទាប់ពីមានការបញ្ជាក់ សាលាក្រុងភ្នំពេញបានរៀបចំគណៈកម្មាធិការវាយតម្លៃដី នៅក្នុងក្រុងសំរាប់អភិវឌ្ឍន៍ ទីលានថ្មី និងបានចាប់ផ្តើមជារដី ។

- ដី ៣១.៤ ហិចតា (វិសោធនកម្មផែនការ)

ទោះបីជាគណៈកម្មាធិការវាយតម្លៃដីបានព្យាយាមជារដីទៅតាមផែនការអភិវឌ្ឍន៍ដែលបានរៀបចំដោយ ក្រុមសិក្សាក៏ដោយ ក៏តម្លៃដីតាមបណ្តោយផ្លូវ៣០៣ឡើងថ្លៃយ៉ាងលឿន ដែលធ្វើអោយមានការលំបាកក្នុងការចាត់ចែង ដីទៅតាមថវិកានៃតំបន់ដែលបានស្នើ ។ ដូច្នេះគណៈកម្មាធិការវាយតម្លៃដីបានសំរេចផ្លាស់ប្តូរតំបន់ និងបានជារដី ២០ ហិចតា ថ្ងៃទីសុរុប៣១.៤ហិចតា) ដែលនៅជាប់ដី១១ហិចតា ចំងាយប្រហែលជា១គីឡូម៉ែត្រប៉ែកខាងលិច ផ្លូវជាតិ ៣០៣ ។

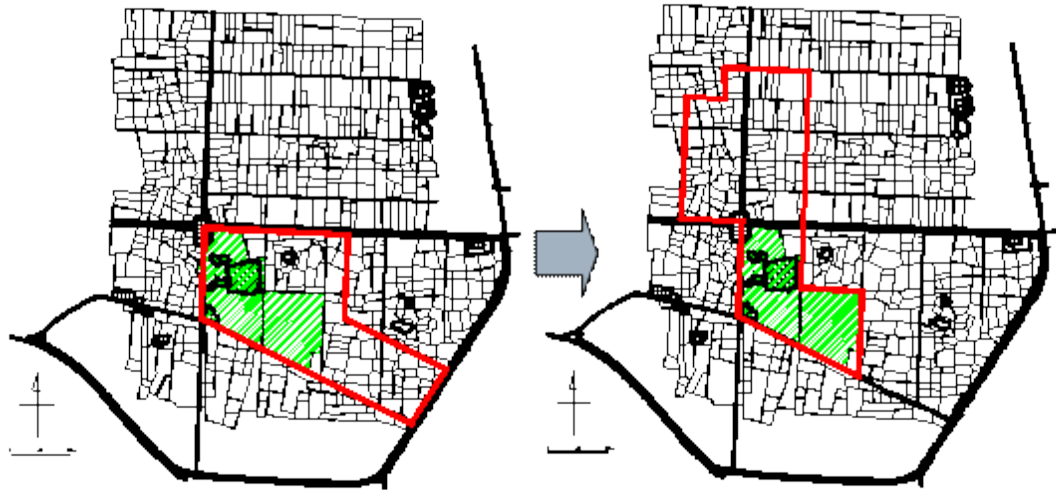

Figure 3-5: ការផ្លាស់ប្តូរដីសំរាប់ទីលានថ្មី

b. ដេប៉ូ និងរោងជាងថែទាំរថយន្តប្រមូលសំណល់

រថយន្តប្រមូលសំរាមចំនួន ៣៨គ្រឿងត្រូវបានត្រៀមសំរាប់ការងារនេះផ្អែកតាមគំរោងពង្រីកសេវាកម្មប្រមូលសំណល់ ។ ផ្ទៃដីទំហំ ១ហិ.ត គឺជាតំរូវការចាំបាច់សំរាប់ធ្វើជាកន្លែងចតរថយន្ត និងរោងជាងជួសជុល ។

សាលាក្រុងភ្នំពេញបានស្នើឱ្យបង្កើតដេប៉ូ និងរោងជាងមួយនៅក្បែរទីលានចាក់សំរាមថ្មី ។

c. ដីសំរាប់មធ្យោបាយដំណើរការផ្សេងៗទៀត

ក្រុមសិក្សាបានបង្កើតផែនការផលិតជីកំប៉ុស្ត ដែលផ្តោតលើសំណល់បានពីទីផ្សារ ។ យោងតាមការពិភាក្សារវាងសាលាក្រុង និងក្រុមសិក្សា ជាលទ្ធផលគឺត្រូវបង្កើតការផលិតជីកំប៉ុស្តនៅក្នុងទីលានថ្មី ។

d. មណ្ឌលកែច្នៃ

ផែនការមេ បានស្នើដល់ប្រព័ន្ធប្រមូលថា ការប្រមូលសំណល់តាមរយៈរទេះរុញដែលអនុវត្តដោយក្រុមជួយខ្លួនឯងប្រមូលសំណល់ទៅចាក់ក្នុងធុងកុងទ័ររួម ឬទៅក្នុងមណ្ឌលកែច្នៃ ដើម្បីជួយសំរួលកាត់បន្ថយចំនួនតំបន់ដែលគ្មានសេវាប្រមូល ដែលរថយន្តមិនអាចចេញចូលបាន ។ ក្រុមសិក្សាបានស្នើឱ្យបន្តសកម្មភាពកែច្នៃដោយអនុលោមថា ធនធានសំណល់កែច្នៃដែលមានតម្លៃ និងធនធានធ្វើជីកំប៉ុស្ត ត្រូវធ្វើនៅមណ្ឌលអភិវឌ្ឍន៍កែច្នៃសំណល់ក្នុងតំបន់ NIP ផ្អែកតាមកម្មវិធី 3Rs ដែលមានបង្ហាញច្បាស់ក្នុងផែនការមេ ។ តំរូវការដីសំរាប់ធ្វើមណ្ឌលកែច្នៃនឹងត្រូវជួល ឬទិញ ដោយផ្អែកទៅតាមព័ត៌មានដែលនឹងទទួលបានពីការពង្រីកសេវាប្រមូលសំរាម ។ ទោះបីយ៉ាងណាក៏ដោយ ដីសំរាប់ធ្វើមណ្ឌលកែច្នៃមិនទាន់ត្រូវបានកំណត់នៅឡើយទេ ក្រុមសិក្សាបានសន្មតថា មណ្ឌលមួយត្រូវការផ្ទៃដីទំហំ ១០០០ម^២ ដែលមធ្យោបាយដំណើរការខ្នាតតូចអាចតម្លើងបាន និងការពិចារណាអំពីតម្លៃចាំបាច់សំរាប់សាងសង់មធ្យោបាយដំណើរការនេះ ។

3.5.7 កម្មវិធីអនុវត្ត

កម្មវិធីអនុវត្តសំរាប់គំរោងអាទិភាព មានបង្ហាញក្នុងតារាងខាងក្រោម ។

Table 3-14: : កម្មវិធីអនុវត្ត

		២០០៤	២០០៥	២០០៦	២០០៧	២០០៨	២០០៩	២០១០	២០១១	២០១២	២០១៣	២០១៤	២០១៥
ទីលានចាក់សំរាម ដង្កោ	ការធ្វើផែនការ/ច្រៀង	■							■				
	កសាងបរិក្ខារ			■						■			
	លទ្ធកម្ម			■							■		
	ប្រតិបត្តិការណ៍				■	■	■	■	■	■	■	■	■
ការពង្រីកសេវា ប្រមូលសំរាម	ការធ្វើផែនការ/ច្រៀង	■									■		
	លទ្ធកម្ម			■							■		
	ប្រតិបត្តិការណ៍				■	■	■	■	■	■	■	■	■
កសាងសមត្ថភាពប្រតិបត្តិការណ៍		■	■	■	■	■	■	■	■	■	■	■	■
អង្កេត/ត្រួតពិនិត្យការកសាងសមត្ថភាព		■	■	■	■	■	■	■	■	■	■	■	■

ការងាររៀបចំសំរាប់ការពង្រីកនៃការអភិវឌ្ឍន៍ទីលានដង្កោដំបូងទីពីរ នឹងចាប់ផ្តើមពីឆ្នាំ២០១១ ហើយនឹងចាប់ផ្តើមប្រតិបត្តិការចាប់ពី២០១៣ ។

3.5.8 ថ្លៃដើមគំរោង

ថ្លៃគំរោងប្រចាំឆ្នាំសំរាប់ការអនុវត្តផែនការមេត្រូវបានប៉ាន់ស្មាននៅក្នុងតារាងខាងក្រោម ។

Table 3-15: ថ្លៃដើមគំរោងសំរាប់ផែនការមេ

			2005	2006	2007	2008	2009	2010	2011	2012	2013	2014	2015	Total
ធុនដំបូង	ឡាន ប្រមូល	Invest.	0	1,804	195	141	197	60	220	322	1,604	523	144	5,210
		O&M	0	0	316	359	386	417	428	475	527	569	634	4,111
ធុនមធ្យម	ជីកំប៉ុស្តិ៍	Invest.	59	1,135	0	0	0	0	0	0	110	0	0	1,304
		O&M	0	0	56	56	56	56	62	58	61	63	63	531
ធុនខ្ពស់	រដ្ឋបាល រោង	Invest.	95	1,653	0	0	0	0	4	75	0	0	0	1,827
		Invest.	316	5,485	0	0	0	0	193	3,349	0	0	0	9,343
	សំភារៈ	Invest.	0	1,341	0	0	0	175	0	0	1,724	0	0	3,240
	ប្រតិបត្តិការ	Invest.	76	1,498	0	0	0	0	0	0	0	0	0	1,574
	រដ្ឋបាល រោង	O&M	0	0	795	777	777	777	844	820	897	871	984	7,542
គំរោងបិទទីលាន ស្ទឹងមានជ័យ	Invest.	0	75	745	0	0	0	0	0	0	0	0	0	820
	O&M	0	0	24	14	14	24	14	14	24	14	14	14	156
Total			546	12,991	2,131	1,347	1,430	1,509	1,765	5,113	4,947	2,040	1,837	35,656

3.5.9 ការវាយតម្លៃលើផ្នែកហិរញ្ញវត្ថុរបស់ផែនការមេ

គំរោងពង្រីកសេវាកម្មប្រមូលសំណល់ ។ គំរោងដែលផ្តោតលើការវាយតម្លៃផ្នែកហិរញ្ញវត្ថុមាន :

- ការប្រមូល និងដឹកជញ្ជូនសំណល់រឹងក្នុងតំបន់ដែលបានបង្ហាញក្នុងសេណារីយ៉ូ ២ ដោយ រ.គ.ស.ភ ។
- គំរោងទីលានចាក់សំរាមចុងក្រោយថ្មីនៅដង្កោ

ចំពោះការប្រមូលនិងដឹកជញ្ជូនសំណល់រឹងក្នុងតំបន់ដែលនៅសល់ពីតំបន់សេវាកម្ម រ.គ.ស.ភ ក្រុមសិក្សាបានស្នើឱ្យ ស៊ុនទ្រីជាអ្នកអនុវត្តន៍ ដែលបច្ចុប្បន្ននេះក្រុមហ៊ុនកំពុងធ្វើការក្នុងក្រុងភ្នំពេញ ។ ប៉ុន្តែទោះយ៉ាងណាក៏ដោយដោយសារ តែក្រុមហ៊ុនមិនបើកឱ្យដឹង អំពីទិន្នន័យថ្លៃដើមនិងផ្នែកហិរញ្ញវត្ថុ ការសិក្សាមិនធ្វើការវាយតម្លៃទៅលើប្រតិបត្តិការណ៍ របស់ក្រុមហ៊ុននេះទេ ។

a. តម្លៃបច្ចុប្បន្នលើការគ្រប់គ្រងសំណល់រឹងក្នុងបច្ចុប្បន្ន

យោងតាមទិន្នន័យដែល រ.គ.ស.ភ បានផ្តល់ឱ្យថ្លៃដើមប្រមូលនិងដឹកជញ្ជូនសំណល់រឹងក្នុងតំបន់ NIP ក្នុង មួយតោន និងថ្លៃប្រតិបត្តិការណ៍សំណល់មួយតោននៅទីលានស្ទឹងមានជ័យ មានបង្ហាញក្នុងតារាងដូចខាងក្រោមនេះ ។

Table 3-16: : ថ្លៃប្រមូល/ដឹកជញ្ជូនសំណល់រឹងក្នុង និងប្រតិបត្តិការណ៍នៅទីលាន ស្ទ.ម.ជ ដោយ រ.គ.ស.ភ

ឆ្នាំ	ឯកតា	២០០២	២០០៣
ការគ្រប់គ្រងសំណល់រឹង			
ការប្រមូល និងដឹកជញ្ជូន	ដុល្លា/តោន	៦,៩៣	៦,៧៣
ការចាក់សំណល់ចុងក្រោយ	ដុល្លា/តោន	០,៥៧	០,៤៣
សរុប	ដុល្លា/តោន	៧,៥០	៧,១៦

សំគាល់ : តម្លៃខាងលើនេះមិនគិតបញ្ចូលថ្លៃរំលោះ អាគារ រថយន្ត និងឧបករណ៍ ទេ ។ ថ្លៃប្រមូល និងដឹកជញ្ជូនសំណល់រឹងក្នុងដោយស៊ុនទ្រី ក៏មិនគិតបញ្ចូល ក្នុងការឱ្យស្ថានខាងលើនេះដែរ ។

b. ការវាយតម្លៃលើផ្នែកហិរញ្ញវត្ថុរបស់ផែនការមេ

បុរេលក្ខខណ្ឌដូចខាងក្រោមនេះត្រូវបានបង្កើតឡើងដើម្បីធ្វើការវាយតម្លៃលើហិរញ្ញវត្ថុរបស់ផែនការមេ ។

Table 3-17: បុរេលក្ខណ្ឌរបស់គំរោង

អង្គភាពអនុវត្ត	រ.គ.ស.ភ
រយៈពេលគំរោង	១២ ឆ្នាំ ចាប់ពីឆ្នាំ ២០០៤ ដល់ ២០១៥
ចំណូលរបស់គំរោង	(ប្រាក់ចំណូលដែលបានមកពីការប្រមូលសំរាម និងដឹកជញ្ជូនដោយ រ.គ.ស.ភ) • ប្រាក់ចំណូលណូលបានពីអ្នកប្រើប្រាស់សេវាក្នុងតំបន់ រ.គ.ស.ភ ពីឆ្នាំ២០០៧ ដល់២០១៥ ។ (ប្រាក់ចំណូលដែលបានមកពីទីលានចាក់សំណល់ដង្កោ) • ចំណូលដែលបានពីថ្លៃចាក់នៅទីលានពីក្រុមហ៊ុន ស៊ុនទ្រី និង រ.គ.ស.ភ ។ • ចំណូលបានពីលក់អាចម៍ដី (ចំណូលមធ្យមប្រចាំឆ្នាំ ២៧៩.០០០ដុល្លាសហរដ្ឋដែលសន្មត់ថានឹងអាច រកបានសំរាប់រយៈពេលប្រតិបត្តិការណ៍របស់ខ្លួនពីឆ្នាំ ២០០៧-២០១៥) ។ • ចំណូលរកបានពីលក់ដីកំប៉ុស្តដែលផលិតក្នុងរោងចក្រដីកំប៉ុស្តក្នុងអត្រា ២០០០រៀល/គ.ក្រ (ចំណូលមធ្យមប្រចាំឆ្នាំ ៦១.២៥០ដុល្លាសហរដ្ឋ ដែលសន្មត់ថានឹងអាចរកបានសំរាប់រយៈពេល ប្រតិបត្តិការណ៍របស់ខ្លួនពីឆ្នាំ ២០០៧-២០១៥) ។

<p>តម្លៃវិនិយោគ</p>	<p>១. ការប្រមូល និងដឹកជញ្ជូនសំណល់រឹងទីក្រុង ការផ្តើមវិនិយោគត្រូវបានធ្វើក្នុងឆ្នាំ ២០០៦ សំរាប់បំរើឱ្យគោលបំណងដូចតទៅ ។ (ទិញរថយន្ត) <ul style="list-style-type: none"> • រថយន្ត Compactor truck (សមត្ថភាពផ្ទុក ៤ម^៣, ៨ម^៣ និង ១៥ម^៣) • រថយន្ត Skip • កុងទែន័រ Skip (៥ ម^៣) • Wheel Loader • រទេះរុញ • Pickup truck • Dump truck (ការសាងសង់) <ul style="list-style-type: none"> • កន្លែងដាក់ចុងកុងទែន័រ • រោងជាងថែទាំរថយន្ត រថយន្តប្រមូល និងដឹកជញ្ជូននឹងត្រូវបានដាវដោយអាស្រ័យទៅតាមកំនើនឡើងនៃអ្នកប្រើប្រាស់សេវា និងការពង្រីកតំបន់សេវាប្រពេលដែលអាយុកាលរបស់រថយន្ត និងឧបករណ៍នឹងត្រូវបានផ្លាស់ចេញដែរ ។</p> <p>២. ទីលានចាក់ចុងក្រោយនៅដង្កោ ការផ្តើមវិនិយោគត្រូវបានធ្វើពីឆ្នាំ ២០០៤-២០០៦ ។ ២០០៤: ជារដី (២៦ហ.ត) ២០០៥-២០០៦: រៀបចំ និងសាងសង់ទីលាន និងរោងចក្រជីកំប៉ុស្ត ២០០៧: ចាប់ផ្តើមធ្វើប្រតិបត្តិការណ៍នៅថ្ងៃទី ០១ ខែ មករា ការអភិវឌ្ឍន៍ទីលាននៅដំណាក់កាលទី ២ នឹងចាប់ផ្តើមក្នុងឆ្នាំ ២០១២ សំរាប់ការប្រតិបត្តិរបស់វាគឺពីឆ្នាំ ២០១៣ ។</p>
<p>តម្លៃប្រតិបត្តិការណ៍ និងថែទាំ</p>	<p>តម្លៃប្រតិបត្តិការណ៍ និងថែទាំត្រូវបានប៉ាន់ស្មានសំរាប់ឆ្នាំនីមួយៗ ពីឆ្នាំ ២០០៧-២០១៥ អាស្រ័យទៅតាមតម្លៃមួយឯកតា និងបរិមាណ ។</p>
<p>រំលោះ</p>	<p>១. ការប្រមូល និងដឹកជញ្ជូនសំណល់រឹងទីក្រុង រយៈពេលរំលោះ ២០ឆ្នាំ ១៥ឆ្នាំ និង ៧ឆ្នាំត្រូវបានកំណត់សំរាប់ការសាងសង់ ប្រភេទរថយន្ត និងឧបករណ៍នីមួយៗ ។ តម្លៃរំលោះ១០% សំរាប់រាល់ឧបករណ៍ និងរថយន្តទាំងអស់ គឺ ប៉ុន្តែសំរាប់សំណង់អាគារគឺសន្មត់ថាត្រូវរំលោះអស់តម្លៃ ។</p> <p>២. ទីលានចាក់ចុងក្រោយនៅដង្កោ ការអភិវឌ្ឍន៍ និងការសាងសង់ទីលានសំរាប់ការប្រើប្រាស់ទូទៅ រួមបញ្ចូលទាំងផ្លូវថ្នល់ អាគាររដ្ឋបាល មធ្យោបាយធ្វើប្រតិបត្តិកម្មទឹកស្អុយ រោងចក្រធ្វើជីកំប៉ុស្ត និងមធ្យោបាយផ្សេងៗ ទៀតដែលមាននៅទីលានចុងក្រោយ នឹងត្រូវធ្វើរំលោះទាំងស្រុងក្នុងរយៈពេល ២០ឆ្នាំ ស្របពេលដែលផ្ទៃដីទីលានខ្លួនឯងក៏ត្រូវបានរំលោះទាំងស្រុងក្នុងពេលប្រតិបត្តិការណ៍ ។ រថយន្ត និងឧបករណ៍នានាដែលប្រើប្រាស់នៅទីលានត្រូវបានរំលោះសំរាប់រយៈពេល ៧ឆ្នាំជាមួយនឹងតម្លៃរំលោះនៅសល់ចុងក្រោយដែលអាចចោលបាន ១០% ។</p>
<p>ថ្លៃទីផ្សារ</p>	<p>ថ្លៃដើមទាំងអស់ត្រូវបានប៉ាន់ស្មានផ្អែកទៅតាមតម្លៃទីផ្សារបច្ចុប្បន្នក្នុងឆ្នាំ ២០០៣ ។ ពុំមានតម្លៃ</p>

	បំប្លែង ដែលត្រូវគិតបញ្ចូលជាមួយនោះទេ ។
អត្រាចុះថ្លៃ	អត្រាចុះថ្លៃត្រូវបានគិតត្រឹម ១០% ដោយពិចារណាលើអតិផរណា និងអត្រាទីផ្សារនៅកម្ពុជា ។

ផ្អែកតាមបុរេលក្ខខណ្ឌខាងលើនេះ ក្រុមសិក្សាបានធ្វើការវិភាគលើអត្រាតម្រូវការថ្លៃដែលនឹងត្រូវប្រមូលដោយ រ.គ.ស.ភ ពីអ្នកប្រើប្រាស់សេវាគ្រប់គ្រងសំណល់រឹងក្រុងរួមទាំងការប្រមូល ការដឹកជញ្ជូន និងការចាក់ ។ ស្របពេល ដែលចំណូលរបស់ រ.គ.ស.ភ មិនអាស្រ័យតែទៅលើតម្លៃប្រមូលសំណល់រឹងក្រុង ប៉ុន្តែអាស្រ័យនឹងថ្លៃចាក់ សំរាមនៅ ទីលានដែលបង់ដោយក្រុមហ៊ុន ស៊ុនទ្រីផងនោះ អាត្រាតម្រូវការថ្លៃសំរាប់អ្នកប្រើប្រាស់សេវាសំណល់រឹងក្រុងគឺប្រែប្រួល ជាមួយនឹងអត្រាថ្លៃចាក់នៅទីលាន ដែលបានកំណត់ចំពោះក្រុមហ៊ុនស៊ុនទ្រីផងដែរ ។

ហេតុដូច្នេះក្រុមសិក្សា បានបង្កើតករណីមួយចំនួនលើអត្រាថ្លៃចាក់ដែលត្រូវដាក់ចំពោះក្រុមហ៊ុនស៊ុនទ្រីដោយ មាន ចាប់ពី ០.៥ រហូតដល់ ៥ដុល្លារសហរដ្ឋ ក្នុងមួយតោនសំរាមដែលចាក់នៅទីលាន និងធ្វើការប៉ាន់ស្មានអត្រាតម្រូវការ ថ្លៃដែលនឹងត្រូវប្រមូលពីតាមផ្ទះ និងតាមកន្លែងអាជីវកម្ម សំរាប់ធៀបទៅនឹងអត្រាចាក់នៅទីលានដូចបញ្ជាក់ពីខាង លើ ។ ក្នុងករណីដែលគ្មានជំនួយឧបត្ថម្ភ អត្រាតម្រូវការថ្លៃសេវាត្រូវបានកំណត់តាមរយៈការប៉ាន់ស្មានអត្រាថ្លៃដែល គំរោងអាចនឹង មានហិរញ្ញវត្ថុដំណើរការបានកម្រិត IRR ១០% ។ ក្នុងករណីមានជំនួយឧបត្ថម្ភវិញ អត្រាតម្រូវការ ថ្លៃត្រូវបានកំណត់តាមរយៈការប៉ាន់ស្មានអត្រាថ្លៃដែលគំរោងអាចនឹងរក្សាទិរភាពហិរញ្ញវត្ថុដោយពុំមានជួបប្រទះនូវកង្វះ ខាតមូលនិធិក្នុងរយៈពេលប្រតិបត្តិការគំរោង ។

b.1 ការវាយតម្លៃលើផ្នែកហិរញ្ញវត្ថុក្នុងខណ្ឌពាក់កណ្តាលទីប្រជុំជនទាំងបីដោយ រ.គ.ស.ភ

ការវាយតម្លៃលើហិរញ្ញវត្ថុនៃការគ្រប់គ្រងកាកសំណល់រឹងនៅក្នុងខណ្ឌពាក់កណ្តាលទីប្រជុំជនទាំងបីដោយ (ដែលខាង ក្រោមនេះហៅថា រ.គ.ស.ភ-ការគ្រប់គ្រងកាកសំណល់រឹង) ត្រូវបានធ្វើឡើងជាពីរករណី) ។ ទីមួយជាមួយការគំរោង វិនិយោគជាសាធារណធម្មតាដោយមិនមានជំនួយគ្មានសំណងនិងមួយទៀតដោយមានជំនួយដើម្បីការចាប់ផ្តើមការវិនិ យោគ ។ ការសិក្សាបានវិភាគថ្លៃអត្រានៃការគ្រប់គ្រងកាកសំណល់រឹងដើម្បីអោយរ.គ.ស.ភ-ការគ្រប់គ្រងកាកសំណល់រឹង មានសេរុភាព ចំពោះផ្នែកហិរញ្ញវត្ថុទៅលើករណីទាំងពីរ ។ ជាមួយការគំរោងវិនិយោគ ជាសាធារណធម្មតាដោយមិន មានជំនួយគ្មានសំណងការសិក្សាបានកំណត់កំរិតដែលអាចទៅបាននៃផ្នែកហិរញ្ញវត្ថុនៃគំរោងនៅត្រឹម ១០% នៃ FIRR ដោយគិត បញ្ចូលនូវអត្រាបញ្ចុះថ្លៃដូចដែលបានកំណត់ខាងលើ ។ ក្នុងករណីមានជំនួយ ដើម្បីការចាប់ផ្តើមការវិនិយោគ លទ្ធភាពហិរញ្ញវត្ថុនៃគំរោងត្រូវបានធានានូវកំរិតអត្រាដែលដែលមានចំណូលគ្រប់គ្រាន់សំរាប់ចំណាយលើតម្លៃទាំងមូល (រំលោះ ថ្លៃវិនិយោគបន្ថែម និងការចំណាយលើប្រតិបត្តិការ) ដែលត្រូវការសំរាប់រយៈពេលនៃគំរោង ។

b.1.1. ការវាយតម្លៃលើផ្នែកហិរញ្ញវត្ថុក្នុងករណីទីមួយ

(គំរោងវិនិយោគជាសាធារណធម្មតាដោយមិនមានជំនួយគ្មានសំណង)

ដោយយោងទៅលើបរិមាណសំណល់រឹងចេញពីគេហដ្ឋាន និងការវិនិយោគនិងតម្លៃទាំងស្រុងសំរាប់ការ វិនិយោគរបស់ រ.គ.ស.ភ-ការគ្រប់គ្រងកាកសំណល់រឹងក្នុងផែនការមេ ការសិក្សាបានប៉ាន់ស្មានអត្រាថ្លៃប្រមូលដើម្បីអោយ ឆ្លើយតបទៅ និង FIRR ជាង១០% ។ អត្រាដែលត្រូវបានគិតជាដុល្លារសំរាប់សំណល់តាមទំងន់តោនដែលបានប្រមូល ។ តាមការសិក្សាតំបូង ប្រភាគនៃការប្រមូលសំរាប់ផ្ទះធម្មតា និងកន្លែងអាជីវកម្មត្រូវបានកំណត់៨០%ដែលស្មើនឹងការ ប្រមូលនៅតំបន់ NIPនាឆ្នាំ២០០៣ និង១០០% សំរាប់ការវិនិយោគដែលតម្លៃដូចគ្នាត្រូវបានគេកំរិតសំរាប់ផ្ទះធម្មតា និងកន្លែងអាជីវកម្ម ។ កំរៃការប្រមូលសំណល់ក្នុងមួយតោនពីផ្ទះធម្មតានិងអាជីវកម្មត្រូវបានសន្មត់ស្មើគ្នាដូចនៅក្នុង ករណីគោលការណ៍ណែនាំ ។

លទ្ធផលនៃការប៉ាន់ស្មានក្រោមការទស្សនាខាងលើបង្ហាញថា តម្រូវការថ្លៃសំរាប់ការគ្រប់គ្រងកាកសំណល់រឹង ដើម្បីបាន FIRR ១០% នោះគឺ ១៤.៩៤ដុល្លាក្នុងមួយតោននៃសំរាមដែលប្រមូល ។ ក្នុងការយកករណីនេះមក ប្រើថ្លៃជាមធ្យម សំរាប់ការគ្រប់គ្រងកាកសំណល់រឹងនៅតាមគេហដ្ឋាននឹងត្រូវបង្ហាញដូចខាងក្រោម ។

Table 3-18: អត្រាថ្លៃប៉ាន់ស្មានសំរាប់ការប្រមូលកាកសំណល់រឹងនៅតាមគេហដ្ឋាន

	ឯកតា	២០០៧	២០០៨	២០០៩	២០១០	២០១១	២០១២	២០១៣	២០១៤	២០១៥
បរិមាណសំណល់ប្រមូល	គ.ក្រ/ខែ/ផ្ទះ	១០២	១០៧	១១៣	១១៨	១២៤	១១៣	១១៩	១២៥	១១៣
អត្រាថ្លៃសេវា	ដុល្លា/ខែ/ផ្ទះ	១.៤២	១.៤៩	១.៥៨	១.៦៤	១.៧៣	១.៥៨	១.៦៦	១.៧៤	១.៥៨

សំគាល់: ការថយចុះនៃបរិមាណប្រមូលនៅឆ្នាំ ២០១២ និង២០១៥ បណ្តាលមកពីការកើនឡើងនៃការថយចុះបរិមាណសំរាមបញ្ចេញតាមប្រភព ដោយការធ្វើការកែច្នៃ ដែលបានធ្វើការសន្និដ្ឋាននៅក្នុងផែនការមេ ។

b.1.2. ការវាយតម្លៃលើផ្នែកហិរញ្ញវត្ថុក្នុងករណីទីពីរ (ដោយមានជំនួយដើម្បីជាការចាប់ផ្តើមការវិនិយោគ)

ការសិក្សាបានធ្វើការវិភាគទៅលើថ្លៃអត្រានៃការប្រមូល និងគ្រប់គ្រងកាកសំណល់រឹងក្នុងករណីមានជំនួយពីខាងក្រៅ ដើម្បីធានាបានទាំងស្រុងនូវការវិនិយោគនាឆ្នាំ ២០០៥ និង ២០០៦ ។ លទ្ធភាពហិរញ្ញវត្ថុរបស់ រ.គ.ស.ភ-ការគ្រប់គ្រងកាកសំណល់រឹងនឹងត្រូវបានធានាលុះណាតែគេអាចរកប្រាក់ចំណូលគ្រប់គ្រាន់សំរាប់តំលៃគំរោងទាំងមូលដោយរាប់បញ្ចូលការរំលោះ ការចំណាយបន្ថែមលើគ្រឿងចក្រនិងប្រតិបត្តិការដែលនឹងអាចកើនឡើងពេលអនុវត្តគំរោង ។ លទ្ធផលនៃការសិក្សាបង្ហាញថាអត្រាថ្លៃសេវាដែលត្រូវការសំរាប់ការប្រមូល និងគ្រប់គ្រងកាកសំណល់រឹងអាចនៅក្រោម ១១.៦១ដុល្លា ក្នុង១តោន សំណល់ក្នុងករណីមានជំនួយ ។ អត្រាតំលៃជាមធ្យមប្រចាំខែសំរាប់គេហដ្ឋាន មានបង្ហាញ ដូចខាងក្រោម ។

Table 3-19: : អត្រាថ្លៃប៉ាន់ស្មានសំរាប់ការគ្រប់គ្រងកាកសំណល់រឹងនៅតាមគេហដ្ឋាន

	ឯកតា	២០០៧	២០០៨	២០០៩	២០១០	២០១១	២០១២	២០១៣	២០១៤	២០១៥
បរិមាណសំណល់ប្រមូល	គ.ក្រ/ខែ/ផ្ទះ	១០២	១០៧	១១៣	១១៨	១២៤	១១៣	១១៩	១២៥	១១៣
អត្រាថ្លៃសេវា	ដុល្លា/ខែ/ផ្ទះ	១.១៨	១.២៤	១.៣១	១.៣៧	១.៤៤	១.៣១	១.៣៨	១.៤៥	១.៣១

b.1.3. ការវាយវិភាគលើ រ.គ.ស.ភ-ការគ្រប់គ្រងកាកសំណល់រឹង

លទ្ធផលនៃការសិក្សាខាងលើបានបង្ហាញថា ថ្លៃសេវាដែលត្រូវការសំរាប់ការគ្រប់គ្រងនិងប្រមូលសំណល់រឹងមានភាពប្រែប្រួលដូចមានបង្ហាញនៅក្នុងតារាងខាងក្រោម ដោយការប្រៀបធៀបករណីមាន និង គ្មានជំនួយ ។

Table 3-20: : ការប្រៀបធៀបករណីមាន និងគ្មានជំនួយលើអត្រាថ្លៃដែលត្រូវការ

	អត្រា (US\$/ton)	អត្រាសំរាប់គេហដ្ឋាន (ដុល្លា/ខែ/ផ្ទះ)				
		២០០៧	២០០៩	២០១១	២០១៣	២០១៥
គ្មានជំនួយ	១៣.៩៤	១.៤២	១.៥៨	១.៧៣	១.៦៦	១.៥៨
មានជំនួយ	១១.៦១	១.១៨	១.៣១	១.៤៤	១.៣៨	១.៣១

អត្រាបញ្ជូននៃការប្រមូលកាកសំណល់រឹងក្នុងករណីមានជំនួយ នោះរក្សាក្នុងកំរិតមួយដែលទាបគឺ ១៧% ។ នោះគឺជា អាស្រ័យលើតម្រូវការតិចតួចសំរាប់ការវិនិយោគទៅលើគំរោងទាំងមូល ។ គំរោងត្រូវការការជំនួសគ្រឿងយន្ត ក្នុងរយៈពេលអនុវត្តនិងតំលៃបន្ថែមសំរាប់ការទិញរថយន្តថ្មីដើម្បីឆ្លើយតបទៅនឹងការពង្រីកតំបន់សេវា និងការកើនឡើង នៃបរិមាណគេហដ្ឋាន ។ ជាងនេះទៅទៀតតម្រូវការតំលៃសំរាប់ប្រតិបត្តិការនិងលំហែទាំដូចជា តំលៃប្រេង ។ល។ ធ្វើប ទៅនឹងតំលៃគំរោងគឺ ៤៤% ។ កត្តាទាំងនេះបានធ្វើអោយមានផលប៉ះពាល់ទៅលើប្រសិទ្ធភាពនៃការប្រើប្រាស់ជំនួយ ជាពិសេស គឺផ្នែកហិរញ្ញកិច្ច ។

ទោះបីជាករណីមានជំនួយ អត្រាថ្លៃដែលត្រូវការមានខ្ពស់ជាងប្រមាណ ៨០% នៃការប្រមូលបច្ចុប្បន្នគឺ ៧ដុល្លារ ក្នុង១តោនសំណល់ដែលធ្វើឡើងដោយ រ.ក.ស.ភ នៅក្នុងតំបន់ NIP ហើយប្រមាណជា ១,៥ដងនៃគំរោង មិនមានជំនួយ ។ ជាងនេះទៀត វាត្រូវបានគេប៉ាន់ស្មានលើសក្នុងប្រភាគនៃការប្រមូលតាមគេហដ្ឋាន (៨០%) និង កន្លែងវិនិយោគ (១០០%) ។ ប្រភាគនៃការប្រមូលថ្លៃសេវាអាចនឹងថយចុះប្រសិនបើអត្រាតំលៃកើនឡើងដូចបាន បង្ហាញខាងលើ ។ ប៉ុន្តែការអង្កេតលើ កន្លែងវិនិយោគបង្ហាញថា អត្រាសព្វថ្ងៃនៃអាគារវិនិយោគត្រូវបានកំណត់ជាង ១៤ដុល្លារនៃសំណល់ប្រមូលជាមធ្យម ។ គេត្រូវការការតាមដាន និងវិភាគបន្ថែមសំរាប់ការបង្កើតអត្រា និងប្រភាគនៃការប្រមូលទៅលើ គេហដ្ឋាន និងការវិនិយោគ ។

b.2 ការវាយវិភាគលើហិរញ្ញកិច្ចសំរាប់ទីលានដង្កោ

គេបានធ្វើការសិក្សាទៅលើហិរញ្ញកិច្ចសំរាប់ទីលានដង្កោដែលជាទីលានអនាម័យតែមួយគត់សំរាប់ការចាក់ចោល សំណល់ នៅទីក្រុងភ្នំពេញ ។ ប្រហាក់ប្រហែលនិងករណី រ.ក.ស.ភ-ការគ្រប់គ្រងកាកសំណល់រឹងខាងលើការវិភាគត្រូវបាន ធ្វើឡើងជាមួយនិងការមាន និងគ្មានជំនួយពីខាងក្រៅ ។ ដើម្បីធ្វើការវិភាគលើថ្លៃទីលានដង្កោ គេបានធ្វើការសន្និដ្ឋាន ថាថ្លៃទីលានត្រូវបានដាក់អោយអនុវត្តដូចគ្នារវាង រ.ក.ស.ភ និងស៊ិនទ្រី ។ តម្រូវការថ្លៃទីលាននៅដង្កោ នឹងត្រូវ គិតតាមបរិមាណសំរាមក្នុងមួយតោន ។ ថ្លៃទីលាននឹងត្រូវបានប្រមូលតាមទម្ងន់ នៅពេលដែលអត្រាប្រមូលត្រូវបាន សន្និដ្ឋានប្រមាណ ១០០% សំរាប់ រ.ក.ស.ភ និងស៊ិនទ្រី ។

b.2.1. ករណីមិនមានជំនួយ

ប្រហាក់ប្រហែលនិងករណី រ.ក.ស.ភ-ការប្រមូលកាកសំណល់រឹង ដើម្បីអោយហិរញ្ញកិច្ចមានលំនឹងបានជាមួយនិង ករណីវិនិយោគធម្មតាដោយមិនមានជំនួយ គឺត្រូវបានកំណត់នៅត្រឹម១០%នៃ FIRR ។ ចំណូលពីថ្លៃទីលានត្រូវបានគិត ដោយលទ្ធផលគុណរវាងបរិមាណសំរាមដែលចាក់ចោលដោយ រ.ក.ស.ភ និងស៊ិនទ្រី និងថ្លៃទីលានក្នុងមួយតោន ។

Table 3-21: : ការសន្និដ្ឋានលើបរិមាណសំណល់ដែលចាក់ចោលដោយ រ.ក.ស.ភ និងស៊ិនទ្រី

	២០០៧	២០០៨	២០០៩	២០១០	២០១១	២០១២	២០១៣	២០១៤	២០១៥
ស៊ិនទ្រី (៤ខណ្ឌ)	២៨០	២៩៦	៣១៥	៣៣៤	៣៥៣	៣៧២	៣៨៤	៣៩៩	៤១៤
រ.ក.ស.ភ (៣ខណ្ឌ)	៥៧	៦៥	៧៤	៨២	៦៧	១០៣	១១៥	១២៦	១៤៨
សរុប	៣៣៧	៣៦១	៣៨៩	៤១៦	៤២០	៤៧៥	៤៩៩	៥២៥	៥៦២

ក្រៅពីថ្លៃទីលានខាងលើ ចំណូលដែលបានមកពីការលក់ដីនិងជីកំប៉ុស ក៏ត្រូវបានរាប់បញ្ចូលក្នុងគំរោងដែរ ។ ថ្លៃ សរុបនៃគំរោងត្រូវបានយកមកពីការសន្និដ្ឋានក្នុងផែនការមេ ។ លទ្ធផលនៃការវិភាគលើហិរញ្ញកិច្ចដោយផ្អែកលើការ សន្និដ្ឋាននេះបង្ហាញថា ដើម្បីទទួលបាន FIRR ១០%សំរាប់ថ្លៃទីលាននោះគឺគេត្រូវកំរិត ៥.៥២ដុល្លារ ក្នុងមួយ តោននៃសំណល់ ដែលកត្តានេះមានច្រើនប្រតិបត្តិជាង ៩ដង នៃការចាក់ចោលនាឆ្នាំ ២០០២នៅទីលានស្ទឹងមានជ័យ ។

b.2.2. ករណីមានជំនួយ

ការសិក្សាបានធ្វើការវិភាគទៅលើថ្លៃអត្រានៃការប្រមូល និងគ្រប់គ្រងកាកសំណល់រឹងក្នុងករណីមានជំនួយពីខាងក្រៅ ដើម្បីធានាបានទាំងស្រុងនូវការវិនិយោគឆ្នាំ ២០០៤ និង២០០៦ ។ ប្រហាក់ប្រហែលនិងករណី រ.ក.ស.ភ-ការគ្រប់គ្រងកាកសំណល់រឹង ហិរញ្ញកិច្ចអាចធានាបានលុះណាតែថ្លៃចំណូលសរុបអាចចំណាយទៅលើការរំលោះ ការវិនិយោគបន្ថែម និងការចំណាយលើការងារប្រតិបត្តិកាណែនាំដែលអាចកើនក្នុងរយៈពេលនៃគំរោង ។ លទ្ធផលនៃការវិភាគបង្ហាញថាថ្លៃទីលាន ក្នុងករណីនេះទាបត្រឹម ៤.៤ដុល្លារ ក្នុង១ តោននៃសំណល់ ។ ទោះបីជាថ្លៃទីលានអាចបន្ថយប្រមាណ២៥% បើប្រៀបធៀបជាមួយនិងករណីមិនមានជំនួយនោះ គំរោងនៅតែត្រូវការថ្លៃអត្រាប្រមាណ៧ទៅ៨ដងនៃតម្លៃចាក់សំណល់ នាពេលបច្ចុប្បន្ននៅទីលានស្ទឹងមានជ័យ ។ តម្លៃទាបពេកនៃទីលានចាក់សំណល់បច្ចុប្បន្នគឺមានផលប៉ះពាល់ច្រើនដល់សុខភាពមនុស្សនិងបរិស្ថានតាមរយៈការចាក់សំណល់រដោយទីលានចំហរ ។ ការប៉ាន់ស្មានខាងលើគ្រាន់តែបញ្ជាក់ពីថ្លៃទាបបំផុតដែលត្រូវការសំរាប់ទីលានដោយបានគិតគូរពីសុខភាពមនុស្ស និងបរិស្ថាន ។

ដូច្នេះហើយការសិក្សាបាន សន្និដ្ឋានថាថ្លៃទីលាន៤.៤ដុល្លារក្នុង១តោនគឺជា ថ្លៃតិចបំផុតដែលនឹងត្រូវយកពី រ.ក.ស.ភ និងស៊ិនថ្លៃ ។

b.3 ការវិភាគលើអត្រាថ្លៃសំរាប់ការប្រមូលកាកសំណល់រឹងនិងការចាក់ចោល និងផលប៉ះពាល់លើជីវភាព

យោងលើអត្រាដែលបានសន្និដ្ឋានសំរាប់ការប្រមូល និងការចាក់ខាងលើ គេបានវិភាគសំរាប់បញ្ហាគ្រួសារដូចខាងក្រោម ។

b.3.1 អត្រាថ្លៃសំរាប់ការប្រមូលកាកសំណល់រឹងក្នុងតំបន់ រ.ក.ស.ភ

សរុបសំរាប់ថ្លៃប្រមូល និងការចាក់សំណល់ក្នុងខណ្ឌទាំងបី ត្រូវបានគេធ្វើការសន្និដ្ឋានដូចខាងក្រោម ។

១- ថ្លៃប្រមូលសេវា

ថ្លៃប្រមូលនិងការចាក់សំណល់សំរាប់ផ្ទះនិមួយៗត្រូវបានសន្និដ្ឋានដូចខាងក្រោមក្នុងករណីមាន និងមិនមានជំនួយ ។

Table 3-22 : អត្រាថ្លៃប្រមូលសេវាដោយ រ.ក.ស.ភ

	ឯកតា: ដុល្លារ/ខែ/ផ្ទះ	
	២០០៧	២០១៥
ករណីមិនមានជំនួយ	១,៤២	១,៥៨
ករណីមានជំនួយ	១,១៨	១,៣១

២- ថ្លៃនៃការចាក់ចោលសំណល់

ថ្លៃទីលានដែលនឹងត្រូវបង់ដោយផ្ទះនិមួយៗ ត្រូវបានគិតដោយផលចែករវាងតោននៃសំណល់ដែលប្រមូលពីតាមផ្ទះ និងថ្លៃ ទីលានតាមតោនសំណល់ដែលបញ្ចេញដោយគ្រួសារទាំងអស់ដែលត្រូវបានប្រមូលដោយ រ.ក.ស.ភ ។ លទ្ធផលមានបង្ហាញ ខាងក្រោម ។

Table 3-23: អត្រាថ្លៃទីលានដែលត្រូវបង់ដោយគ្រួសារ

	ឯកតា	២០០៧	២០១៥
បរិមាណសំណល់ប្រមូលតាមផ្ទះ	ត/ឆ្នាំ	៧៤.៤៦០	១៧៦.២៥៩
ចំនួនផ្ទះដែលត្រូវប្រមូល	ចំនួនផ្ទះ	៦៤.៥៣០	១៣៥.៧៣១
១- ករណីមិនមានជំនួយ	ដុល្លារ/ត	៥.៩២	
	ដុល្លារ/ខែ/ផ្ទះ	០.៥៧	០.៦៤
២- ករណីមានជំនួយ	ដុល្លារ/ត	៤.៤០	
	ដុល្លារ/ខែ/ផ្ទះ	០.៤២	០.៤៨

៣- ថ្លៃសរុបសំរាប់សេវាកម្មប្រមូលសំណល់តាមផ្ទះ

តាមលទ្ធផលនៅ ១-និង២- ខាងលើ ថ្លៃសរុបសំរាប់សេវាកម្មប្រមូលសំណល់តាមផ្ទះត្រូវបានប៉ាន់ស្មានដូចខាងក្រោម ។

Table 3-24: អត្រាថ្លៃទីលានដែលត្រូវបង់ដោយគ្រួសារ

		២០០៧	២០១៥
ករណីមិនមានជំនួយ	ការប្រមូលសំណល់	១.៤២	១.៥៨
	ការចាក់ចោល	០.៥៧	០.៦៤
	សរុប	១.៩៩	២.២២
ករណីមានជំនួយ	ការប្រមូលសំណល់	១.១៨	១.៣១
	ការចាក់ចោល	០.៤២	០.៤៨
	សរុប	១.៦០	១.៧៩

ម្យ៉ាងវិញទៀត លទ្ធផលនៃការសិក្សាពីឆន្ទៈ និងលទ្ធភាពដើម្បីបង់ថ្លៃសេវា មាននៅក្នុងតារាងខាងក្រោម ។

Table 3-25: ឆន្ទៈ និងលទ្ធភាពរបស់គ្រួសារសំរាប់បង់ថ្លៃសេវានៅឆ្នាំ ២០០៣

១- ថ្លៃសេវាបច្ចុប្បន្ន	០.៨-១.០ដុល្លារ/ខែ
២- ឆន្ទៈរបស់គ្រួសារសំរាប់បង់ថ្លៃសេវា (លទ្ធផលពីការសិក្សាមតិសាធារណ)	០.៤៧ ដុល្លារ/ខែ
៣-លទ្ធភាពរបស់គ្រួសារសំរាប់បង់ថ្លៃសេវា(ជាមធ្យមសំរាប់៣ខណ្ឌ, ០.៥%ជាមធ្យមប្រចាំខែនៃផ្ទះនីមួយៗដែលមានចំណូល ២១៦ ដុល្លារ)	១.០៨ ដុល្លារ/ខែ

ទោះបីជាថ្លៃបច្ចុប្បន្នសំរាប់គ្រួសារមានចាប់ពី 0.៨-១.០ ដុល្លាក្នុង១គ្រួសារ/ខែ តែការសិក្សាបានទស្សន៍ទាយពីលទ្ធភាពនៃគ្រួសារដោយផ្អែកលើលទ្ធភាពអាចបង់១.០ដុល្លាខាងលើ ដោយសន្និដ្ឋានថាវានឹងមានកំនើនដោយសារសន្ទុះនៃសេដ្ឋកិច្ច ដូចមានក្នុងតារាងខាងក្រោម ។

Table 3-26: ការទស្សន៍ទាយពីលទ្ធភាពនៃការបង់ថ្លៃសេវាដោយគ្រួសារនិមួយៗ

ឆ្នាំ	២០០៣	២០០៧	២០០៨	២០០៩	២០១០	២០១១	២០១២	២០១៣	២០១៤	២០១៥
GDP	៣.៨	៥.១	៥.៥	៦.០	៦.៥	៦.៩	៧.៤	៧.៩	៨.៤	៩.០
អត្រាកំនើន	៦.០	៨.៤	៨.៤	៨.៤	៨.៤	៦.៨	៦.៨	៦.៨	៦.៨	៦.៨
អត្រាថ្លៃសេវាទាបបំផុត	០.៨០	១.០៧	១.១៦	១.២៦	១.៣៦	១.៤៦	១.៥៦	១.៦៦	១.៧៨	១.៩០
អត្រាថ្លៃសេវាខ្ពស់បំផុត	១.០០	១.៣៤	១.៤៥	១.៥៧	១.៧១	១.៨២	១.៩៥	២.០៨	២.២២	២.៣៧
អត្រាដែលអាចបង់បាន	១.០៨	១.៤៥	១.៥៧	១.៧០	១.៨៤	១.៩៧	២.១០	២.២៤	២.៤០	២.៥៦

លទ្ធផលនៃការសិក្សាបង្ហាញពីឆន្ទៈ និងលទ្ធភាពដើម្បីបង់ថ្លៃសេវាតាមគ្រួសារបង្ហាញថា ការកើនឡើងនៃថ្លៃសេវាត្រូវតែកាត់បន្ថយដើម្បីអោយគ្រួសារនិមួយៗអាចមានលទ្ធភាពបង់បាន។ ថ្លៃអត្រាត្រូវចាំបាច់ដែលបានលើកឡើងនៅក្នុងផែនការនេះ មាន១.៩៩ដុល្លា/ខែ/គ្រួសារដែលជាករណីមិនមានជំនួយ រីឯ ១.៦០ ដុល្លាក្នុងករណីមានជំនួយដោយមានពី ១.១ទៅ១.៤ ដង ដែលជាថ្លៃប៉ាន់ស្មានទាបបំផុតនៅឆ្នាំ ២០០៧ ដូចមានបញ្ជាក់ក្នុងតារាងខាងលើ ។

b.4 ការវាយតម្លៃសេវាកម្មប្រមូលកាកសំណល់រឹងរបស់ រ.ក.ស.ភ និងការវិភាគភាពដែលអាចប៉ះពាល់

លទ្ធផលនៃការសិក្សាពីហិរញ្ញកិច្ចដែលធ្វើខាងលើបញ្ជាក់ពីសេវាកម្មរបស់រ.ក.ស.ភ ដែលបានស្នើរនៅក្នុងផែនការមេគឺជាការលំបាកសំរាប់ការងារអនុវត្តអោយមានកំរៃប្រសិនបើមិនគិតតួរពីថ្លៃសេវាដែលខ្ពស់ជាងនេះ ទោះបីក្នុងស្ថានភាពមានជំនួយក្តី ។ ជាងនេះទៀត ករណីដែលបានបង្កើតសំរាប់ការវិភាគខាងលើ ត្រូវបានធ្វើដោយមានសុទ្ធិដ្ឋាននិយមថាការប្រមូលតាមផ្ទះនឹងមាន៨០% និងការប្រមូលតាមគេហដ្ឋានវិនិយោគមាន ១០០% ។ ប្រសិនបើភាគរយទាបពេកនោះគេនឹងត្រូវការថ្លៃសេវាខ្ពស់សំរាប់ការងារប្រមូលរបស់ រ.ក.ស.ភ ។ ជាងនេះទៀត អត្រាសំរាប់អគារវិនិយោគដែលបានកំណត់យកដូចគេហដ្ឋានដែរនោះ (ទទួលបានផលប្រយោជន៍ច្រើននោះ) នោះនឹងអាចកើនដោយគិតលើអត្រាថ្លៃបច្ចុប្បន្នព្រមទាំងការសិក្សាលើអគារវិនិយោគ ។

ដោយគិតលើលក្ខណៈទាំងនេះ ការសិក្សាបានប្រមើលមើលភាពដែលអាចប៉ះពាល់ នៃថ្លៃសេវាសំរាប់ផ្ទះនិមួយៗដោយយោងលើកត្តាជាច្រើនដូចជាថ្លៃសេវា និងប្រភាគនៃការប្រមូលដើម្បីអាចពិនិត្យថាតើ គេអាចបញ្ចុះថ្លៃសំរាប់គ្រួសារហើយបង្កើនថ្លៃសំរាប់អ្នកវិនិយោគ ។ ក្នុងការសិក្សានេះ គេបានជ្រើសរើសយកករណីមាន ជំនួយប្រើជាមូលដ្ឋាន ។ ការសំរេចជ្រើសរើសនេះដោយយោងថាដោយមានជំនួយ នោះវាជាការចាំបាច់សំរាប់អោយមានសេរីភាពផ្នែកហិរញ្ញកិច្ចនៃគំរោង ។ ករណីនេះក៏បានជួយសំរួលដល់ការងារដោយការយកករណីតែមួយមកសិក្សា ។

យោងតាមលទ្ធផលនៃការសិក្សាពីការវិភាគ នៅពេលដែលអត្រាតម្លៃសំរាប់ផ្ទះអាជីវកម្មកើនឡើងពីរដងជាងផ្ទះធម្មតា នោះអត្រាកំរៃផ្ទះធម្មតាបានទាបជាងអត្រាតម្លៃដែលអាចបង់បាន ដូចបានបង្ហាញក្នុងតារាង ៣-២៦ ទោះបីជាផលធៀបប្រមូលកំរៃសេវាកម្មមាន៧០% ។ ក្នុងលក្ខខណ្ឌដូចគ្នានេះ អត្រាកំរៃផ្ទះធម្មតាទាបជាងអត្រាកំរៃអប្សរិមា ក្នុងឆ្នាំ ២០១៥ ។

ដោយគិតទៅលើទស្សនៈហិរញ្ញវត្ថុ ការបង្កើនកំរៃសេវាកម្មចំពោះផ្ទះអាជីវកម្មបានធ្វើអោយអត្រាកំរៃចំពោះផ្ទះធម្មតាទាបជាងកំរៃដែលអាចបង់បាន ទោះបីជាផលធៀបកំរៃសេវាកម្មទាបគួរអោយកត់សំគាល់ ហើយគំរោងនេះ រ.ក.ស.ភ អាចអនុវត្តទៅបាន ។

b.5 អនុសាសន៍ទាក់ទងនឹងការអនុវត្តផែនការមេ ដោយយោងទៅលើទស្សនៈហិរញ្ញវត្ថុ

ផ្អែកតាមលទ្ធផលនៃការវាយតម្លៃផ្នែកហិរញ្ញវត្ថុខាងលើបង្ហាញថា ការបង្កើនអាត្រាកំរៃសំរាប់ផ្ទះអាជីវកម្មអាចបន្ទាបអត្រាកំរៃចំពោះផ្ទះធម្មតា ទោះបីជាវាគាត់បន្ថយផលច្រើនកំរៃ សេវាកម្មពីផ្ទះអាជីវកម្មក្នុងទំហំមួយជាក់លាក់ក៏ដោយ ។ លទ្ធផលការសិក្សាបានផ្តល់អនុសាសន៍ថា សាលាក្រុងគួរតែពិនិត្យឡើងវិញពីប្រព័ន្ធអត្រាកំរៃនា ពេលបច្ចុប្បន្ននៃផ្ទះធម្មតានិងផ្ទះអាជីវកម្មដោយផ្អែកទៅលើលទ្ធផលនៃការវិភាគស្ថិតិលទ្ធភាពដែលផ្ទះធម្មតាអាចបង់បាន ដូចបានបង្ហាញក្នុងតារាង ៣-២៦ ។ ដូច្នេះ អតិថិជនដែលជាអ្នកទទួលសេវាកម្មប្រមូលសំណល់អាចទទួលយកកំរៃទាំងនេះបាន ។

• ប្រើប្រាស់នូវប្រភេទជំនួយឧបត្ថម្ភក្នុងការផ្តួចផ្តើមវិនិយោគសំរាប់ការអនុវត្តផែនការមេ

លទ្ធផលនៃការវាយតម្លៃផ្នែកហិរញ្ញវត្ថុបានបង្ហាញច្បាស់ថា ផែនការមេនឹងមិនមានលទ្ធភាពផ្នែកហិរញ្ញវត្ថុដូចការវិនិយោគតាមលក្ខណសាធារណធម្មតាឡើយ ដោយសារថាវាត្រូវការបង្កើនអត្រាបង់ថ្លៃបច្ចុប្បន្នតាមផ្ទះដែលមិនមានលទ្ធភាពអាចបង់បាននោះ ។ អត្រាបង់ថ្លៃចាក់សំរាមនៅទីលានសំរាប់ក្រុមហ៊ុន ស៊ុនទ្រីក៏ត្រូវបង្កើនប្រមាណ ៩ ដងដែរ ។

ដោយពិចារណាលើបញ្ហានេះ ការសិក្សាបានលើកជាអនុសាសន៍ថា សាលាក្រុងគួរខិតខំប្រឹងប្រែងឱ្យអស់លទ្ធភាពដើម្បីទទួលបានជំនួយឧបត្ថម្ភពីប្រភពខាងក្រៅដើម្បីបំពេញតម្រូវការវិនិយោគដំបូង ដូចលើកឡើងក្នុងផែនការមេ ដូច្នេះអត្រាសំរាប់គេហដ្ឋាន និងថ្លៃទីលានសំរាប់ស៊ុនទ្រីក៏ត្រូវបានកាត់បន្ថយដែរ ។

• បន្ថយអត្រាបង់ថ្លៃសេវាសំរាប់គេហដ្ឋាន

ដើម្បីអោយការប្រមូលសំណល់របស់ រ.គ.ស.ភ-ការប្រមូលកាកសំណល់រឹង មានស្ថេរភាពផ្នែកហិរញ្ញវត្ថុនោះនោះអត្រា ថ្លៃសេវាត្រូវកើនពី ១.៥ ទៅ២.០ដង ។ ការកើនឡើងនេះជាការលំបាកសំរាប់គេហដ្ឋាននៅភ្នំពេញដែលមានប្រាក់ចំណូលទាប ។ វាគួរតែបានត្រូវកាត់បន្ថយដើម្បីអោយបជាពលរដ្ឋអាចទទួលយកបាននូវផែនការមេដោយហើយប្រភាគ នៃការប្រមូលមានកិរិតខ្ពស់ ។ ការសិក្សាបានពិនិត្យលើលទ្ធភាពនៃការបង្កើនអត្រាសេវាលើការវិនិយោគដើម្បីកាត់បន្ថយអត្រាសេវាតាមផ្ទះ ដោយវិធីសាស្ត្រនានាដូចខាងក្រោម ។

- អគារវិនិយោគនឹងត្រូវទទួលបានសេវាកម្មប្រសើរជាងតាមផ្ទះ, ឧទាហរណ៍ថា ការប្រមូលច្រើនដងជាងការប្រមូលតាមមុខកន្លែងអាជីវកម្ម ជាដើម ។
- ការបោសសំអាតផ្ទះ និងការសំអាតជាសាធារណៈនោះ នឹងមិនគ្រាន់តែមានផលប្រយោជន៍ដល់អាគារវិនិយោគក្នុងន័យសុខភាព និង អនាម័យទេ តែក៏ជាការកែលំអរបរិស្ថានវិនិយោគដែរ ។
- អត្រាថ្លៃសេវាបច្ចុប្បន្នត្រូវបានកំរិតខ្ពស់ជាងនៅក្នុងផែនការមេទៅទៀតនៅក្នុងការវិនិយោគជាច្រើន ។ ជាងនេះទៀតការសិក្សាលើផ្នែកវិនិយោគបង្ហាញថា ការបង់ថ្លៃជាមធ្យមមានប្រមាណ ១៤.៦ដុល្លាក្នុងមួយវិនិយោគ ។ ទោះបីជាគេត្រូវធ្វើការសិក្សាលើប្រភេទ និងទំហំនៃការវិនិយោគក្តី ក៏គេអាចសន្និដ្ឋានបានថា ផ្នែកវិនិយោគអាចមានលទ្ធភាពច្រើនជាងគេហដ្ឋានក្នុងការបង់ថ្លៃសេវា ។

លទ្ធផលនៃការសិក្សាលើលទ្ធភាពនៃផលប៉ះពាល់បានបង្ហាញថាការកើនឡើងនៃអត្រាសំរាប់ការវិនិយោគនឹងជួយបន្ថយអត្រាសំរាប់គេហដ្ឋាន ទោះបីជាមានការថយចុះខ្លះចំពោះប្រភាគនៃការប្រមូលក្តី ។ ការសិក្សាបានណែនាំថា សាលាក្រុងគួរតែពិនិត្យឡើងវិញអំពីអត្រានាពេលបច្ចុប្បន្នចំពោះអាជីវកម្ម និងគេហដ្ឋានផ្អែកលើលទ្ធផលវិភាគដែលមានបង្ហាញខាងលើក្នុងតារាង ៣-២៦ ដើម្បីរាល់អតិថិជនទទួលសេវាកម្ម សំណល់ក្រុងអាចទទួលយកបាន ។

• ពិនិត្យឡើងវិញនូវអត្រាថ្លៃចាក់ថ្នាំនៅទីលានសំរាប់ក្រុមហ៊ុន ស៊ុនទ្រី

អត្រាបង់ថ្លៃចាក់សំរាមបច្ចុប្បន្ននៅទីលានសំរាប់ក្រុមហ៊ុនស៊ុនទ្រី តិចជាង១ដុល្លា/តោន ។ តំលៃដែលត្រូវការសំរាប់ទី លានដង្កោគឺ ៤.៤០ ដុល្លាក្នុងមួយតោនសំរាប់ទោះបីក្នុងលក្ខណដែលមានជំនួយក្តី ។ នេះជាតំលៃទាបបំផុត

សំរាប់ទី ធានាមួយដែលមានការគិតគូរដល់បញ្ហាសុខភាព និងបរិស្ថានដែលជំនួសអោយការលើទីធានាចំហរដូចពេល
បច្ចុប្បន្ននេះ ។ ហេតុនេះ ក្រុមសិក្សាស្នើសុំអនុសាសន៍ឱ្យមានការទទួលខុសត្រូវដូចគ្នាទាំងរ.គ.ស.ភ និងក្រុមហ៊ុន
ស៊ិនថ្រីដោយយោងលើបរិមាណសំណល់ដែលត្រូវចាក់ចោល ។

• បង្កើតនូវប្រព័ន្ធអត្រាថ្លៃថ្មីសំរាប់សេវាសំណល់រឹងទីក្រុង

ដើម្បីឱ្យហិរញ្ញវត្ថុផែនការមេនេះមានលទ្ធភាពអាចធ្វើទៅបាន ប្រព័ន្ធអត្រាថ្លៃបច្ចុប្បន្ន ចាំបាច់ត្រូវបង្កើនការ
កែលម្អដែលឆ្លើយតបទៅនឹងតម្លៃជាក់ស្តែងពីការផ្តល់សេវាថ្មីលើការគ្រប់គ្រងសំណល់រឹងក្រុង ដែលស្នើឡើងក្នុងផែនការ
មេ ។ នៅក្នុងការវាយតម្លៃផ្នែកហិរញ្ញវត្ថុខាងលើការសិក្សាខ្លាំងស្មារតីលើអត្រាដែលត្រូវការដើម្បីរ៉ាប់រងថ្លៃនៃការ
ប្រមូល និងការចាក់ចោលសំណល់ជាតោនដោយយោងលើការសន្និដ្ឋានលើការបញ្ចេញសំណល់ដោយគេហដ្ឋាន និងផ្នែក
វិនិយោគ ។ ប្រព័ន្ធអត្រាថ្លៃសេវាពេលបច្ចុប្បន្ន គួរតែត្រូវបានធ្វើការកែលម្អ ដូច្នេះថ្លៃនៃការប្រមូល និងការចាក់ចោល
នឹងត្រូវបានទទួលខុសត្រូវដោយអ្នកប្រើខ្រាស់គ្រប់ៗគ្នា ដោយយោងលើបរិមាណសំណល់ដែលគេបញ្ចេញ ។ ការបង្កើត
ប្រព័ន្ធអត្រា ថ្លៃថ្មីដោយផ្អែកលើបរិមាណសំណល់/ទំងន់ គឺជាមូលដ្ឋានស្ថិតភាពសំរាប់អ្នកប្រើខ្រាស់សេវា
វាគួរត្រូវបានសិក្សាលម្អិតនៅក្នុងលទ្ធភាពនៃការសិក្សា ។

**• ការបង្កើតនូវប្រភេទនៃការប្រមូលសំណល់តាមរយៈការយល់ដឹងនូវសេវាកម្មគ្រប់គ្រងកាកសំណល់ដោយ
អតិថិជន ដោយបង្កើតនូវប្រព័ន្ធអត្រាថ្លៃសេវាសមស្រប**

ដើម្បីអោយផែនការមេមានប្រសិទ្ធភាពលើផ្នែកថវិកា ប្រភេទនៃការប្រមូលត្រូវតែលើកកំពស់ដើម្បីរក្សាស្ថេរភាព
ប្រាក់ចំណូលនៃតំរោង ។ ចំនុចសំខាន់នោះ គឺការយល់ដឹងរបស់ប្រជាពលរដ្ឋលើការកែលម្អសេវាកម្មប្រមូលសំណល់
និងការបង្កើតនូវប្រព័ន្ធអត្រាសមស្រប និងមានតម្លាភាពដោយផ្អែកលើថ្លៃពិតប្រាកដស្តែងចេញពីសេវាកម្មដែលផ្តល់
អោយ ។

• ការចាត់ចែងថវិការបស់សាលាក្រុងលើការសំអាតផ្លូវ និងទីសាធារណ

ដោយសាថាការប៉ាន់ស្មានខាងលើមិនបានរាប់បញ្ចូលការសំអាតផ្លូវ និងទីសាធារណនោះគេត្រូវការការចាត់ចែង
ថវិការពិសោធក្រុង ។ តាមការប៉ាន់ស្មានរបស់ការសិក្សា គេត្រូវចំណាយប្រមាណ ៣៥.៤០០-៥១.២០០ ដុល្លា
ក្នុងមួយឆ្នាំ ដើម្បីផ្តល់សេវាកម្មបែបនេះនៅក្នុងខណ្ឌជនបទទាំងបី ។

4 គំរោងសាកល្បង

4.1 ការជ្រើសរើសគំរោងសាកល្បង

a. គោលបំណង

គោលបំណងនៃការអនុវត្តគំរោងសាកល្បងមានដូចតទៅ :

១. ដើម្បីពង្រឹងសមត្ថភាពនៃការប្រមូលសំរាមរបស់រដ្ឋាករគ្រប់គ្រងសំណល់រាជធានីភ្នំពេញ
២. ដើម្បីផ្ទៀងផ្ទាត់ការអនុវត្តនីតិប្រាកដរបស់ផែនការមេ
៣. ដើម្បីអនុវត្ត ផែនការប្រតិបត្តិការណ៍ ផែនការមេ និងផ្ទៀងផ្ទាត់ការអនុវត្តនីតិប្រាកដ
៤. ដើម្បីបង្ហាញវិធានការកែលម្អការគ្រប់គ្រងសំណល់រឹងជូនដល់អាជ្ញាធរ និងប្រជាពលរដ្ឋដែលពាក់ព័ន្ធ
៥. ដើម្បីលើកកម្ពស់ការយល់ដឹងជាសាធារណៈអំពីការគ្រប់គ្រងសំណល់រឹង និងបង្កើនកិច្ចសហការអំពីសាធារណ
- ៦- ដើម្បីទទួលបាននូវទិន្នន័យជាមូលដ្ឋាន ដើម្បីធ្វើផែនការសិក្សាជាជំហានដំបូង ។
- ៧- ដើម្បីពង្រឹងសមត្ថភាពរបស់ស្ថាប័នប្រតិបត្តិការគ្រប់គ្រងសំណល់រឹង

b. ការជ្រើសរើសគំរោងសាកល្បង

នៅក្នុងការសម្រេចជាមួយក្រុមសិក្សា JICA និងសមភាគី គំរោងសាកល្បង ចំនួន ៥ ត្រូវបានជ្រើសរើស :

- PP1: ការកែលម្អទីលានចាក់សំរាមស្ទឹងមានជ័យ
- PP2: ការកែលម្អប្រព័ន្ធប្រមូលសំរាម
- PP3: ការអភិវឌ្ឍន៍ និងជំរុញទិផ្សារកែច្នៃជីកំប៉ុស្តអំពីសំរាមនៅទីក្រុង
- PP4: ការអភិវឌ្ឍន៍ការគ្រប់គ្រងប្រព័ន្ធទិន្នន័យសំរាប់ការគ្រប់គ្រងសំណល់រឹង ។

4.2 ការកែលម្អទីលានចាក់សំរាមស្ទឹងមានជ័យ

4.2.1 ខ្លឹមសារសំខាន់ៗ នៃការកែលម្អ

គំរោងកែលម្អទីលានចាក់សំរាមស្ទឹងមានជ័យត្រូវបានចាត់តាំងឡើងនៅខែ មេសា ឆ្នាំ ២០០៣ ។ ការងារនោះមានចំនុចសំខាន់ៗ ៣ : ១) ការសាងសង់ ២) ការត្រួតពិនិត្យអ្នករើសសំរាម និង ៣) ការកែលម្អប្រតិបត្តិការណ៍ ។ ផែនការប្រតិបត្តិការមានលំអិតក្នុងតារាងខាងក្រោម ។

ទោះបីជាការកែលម្អប្រព័ន្ធប្រមូល និងប្រព្រឹត្តកម្មទឹកស្អុយត្រូវបានចាប់ផ្តើមពីខែមិថុនា ឆ្នាំ ២០០៤ ក្តីតែការសាងសង់អាង និងហេដ្ឋារចនាសម្ព័ន្ធដ៏ទៀតត្រូវបានបញ្ចប់ និងប្រគល់ជូនរដ្ឋាករនាបញ្ចប់កំណើតខែ មិថុនា ឆ្នាំ ២០០៤ ។

Table 4-1: ផែនការកែលម្អទីលានចាក់សំរាមស្ទឹងមានជ័យ និងស្ថាប័នទទួលខុសត្រូវ

ការងារ	ទិសដៅសំខាន់ៗ	ស្ថាប័នទទួលខុសត្រូវ
១. ការសាងសង់ប្រព័ន្ធបំបាក់ផ្សេងៗ		
១.១ តំឡើងជញ្ជីង	ប្រមូលទិន្នន័យ	JICA
១.២ ធានាទីតាំងសំរាប់ការពង្រីក	ការពង្រីកទីលាន	រ.គ.ស.ភ
១.៣ ផ្លូវក្នុងទីលាន	ច្រកចូលសុវត្ថិភាព	JICA
១.៤ កន្លែងចាក់សំរាម	បែងចែកទីលាន និងអ្នករើសសំរាម	JICA
១.៥ ប្តូរគំរូសំរាប់បញ្ចប់ការចាក់សំរាម	ការបង្ហាញពីទីលានអនាម័យ	JICA
	វាស្ថិតក្នុងលក្ខណប្រសើរ ។ តំបន់ដែលមានសំរាមថ្មីត្រូវស្រុតចុះ ។	
១.៦ ទំនប់ការពារ	ការបង្ហាញពីទីលានអនាម័យ និង ការពង្រីកទីលាន	JICA
	ទំនប់ត្រូវស្រុតដោយសារទម្ងន់រថយន្តសំរាម និងរថយន្តដឹកដី ។ ទំនប់ដែលនៅជាប់និងតំបន់ដឹកដីកំពុងស្ថិតក្នុងភាពគ្រោះថ្នាក់ ។	
១.៧ ប្រមូលទឹកសំរាម និងធ្វើប្រព្រឹត្តិកម្ម	ការបង្ហាញពីទីលានអនាម័យ	JICA
១.៨ ផ្សេងៗ	ការបង្ហាញពីទីលានអនាម័យ	JICA
២. អ្នករើសសំរាម និងការងារគ្រប់គ្រងពួកគេ		
២.១ រៀបចំចុះបញ្ជីសំរាប់អ្នករើសសំរាម	បែងចែកទីលាន និងអ្នករើសសំរាម	រ.គ.ស.ភ និង JICA
២.២ ការចេញប័ណ្ណ	បែងចែកទីលាន និងអ្នករើសសំរាម	រ.គ.ស.ភ និង JICA
២.៣ ពិនិត្យច្រកចូលនៃអ្នករើសសំរាម	បែងចែកទីលាន និងអ្នករើសសំរាម	រ.គ.ស.ភ
២.៤ ការចែកអាវ	គាំទ្រអ្នករើសសំរាមអោយគ្រប់គ្រង ខ្លួនឯង	រ.គ.ស.ភ និង JICA
២.៥ ការចាក់ថ្នាំវាក់សាំង	បង្កើនទំនាក់ទំនងជាមួយពួកអ្នករើសសំរាម និងថែរក្សាសុខភាពពួកគេ	ក្រសួង និងមន្ទីរសុខាភិបាល
៣. កែលម្អប្រតិបត្តិការ		
៣.១ ជញ្ជីង	បង្កើតទិន្នន័យសំរាប់ទីលាន	រ.គ.ស.ភ និង JICA
៣.២ រៀបចំផែនការប្រតិបត្តិ	បង្ហាញទីលានអនាម័យ	JICA
៣.៣ រៀបចំបទដ្ឋានបច្ចេកទេស	ដើម្បីត្រួតពិនិត្យប្រតិបត្តិការទីលានដោយអ្នក ម៉ៅការ	JICA
៣.៤ ប្រតិបត្តិការទីលានដែលកែលម្អ	បង្ហាញទីលានអនាម័យ	រ.គ.ស.ភ និង JICA

a. **ការកែលម្អហេដ្ឋារចនាសម្ព័ន្ធទីលាន**

នៅក្នុងគំរោងសកម្មភាពនេះ ផ្នែកដែលមានស្រាប់នៅក្នុងទីលានដែលជាទីលានចាក់សំរាមបែបចំហរនោះត្រូវបានធ្វើការកែលម្អហើយ និងពង្រីកបន្ថែមលើផ្ទៃដីដែលធានាដោយ រ.គ.ស.ភ ។ ទីលានដែលពង្រីកបន្ថែមនេះ អាចបន្តនិរន្តរភាពរហូតដល់ឆ្នាំ ២០០៧ ពេលដែលទីលានថ្មីនឹងបើកឱ្យដំណើរការ ។ ការកែលម្អអមធ្យោបាយនេះ ត្រូវបានធ្វើឡើង

ដោយក្រុមហ៊ុនសាងសង់ ក្រោមការត្រួតពិនិត្យរបស់ក្រុមសិក្សាដោយយោងទៅលើផែនការកែលំអដូចមានបង្ហាញក្នុង រូបភាព 4-1 ។

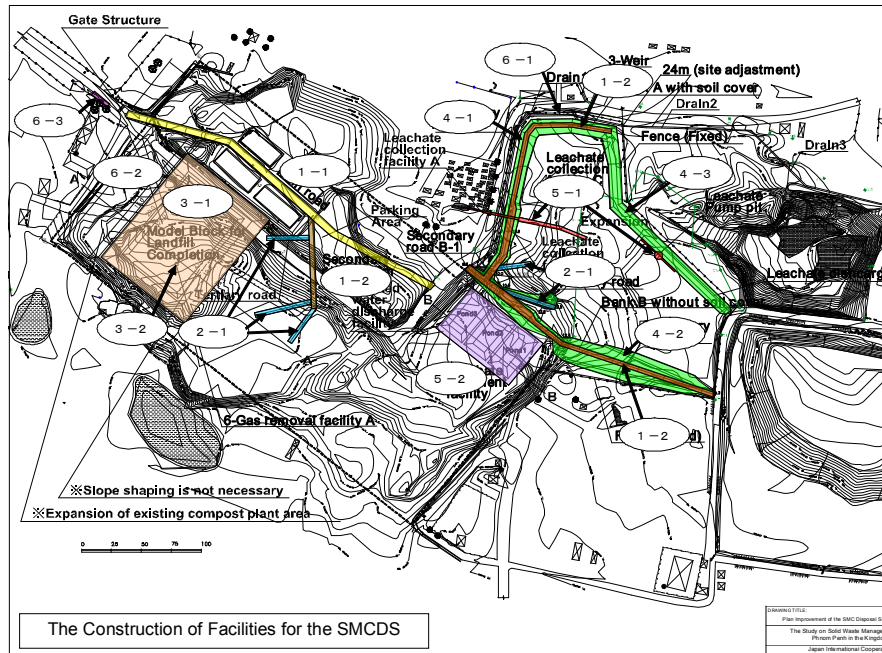

ការងារ	
១. ផ្លូវនៅក្នុងទីលាន	
១-១ ផ្លូវសំខាន់	
១-២ ផ្លូវបន្ទាប់បន្សំ	
២. កន្លែងចូលចាក់សំរាម	
២-១ ផ្លូវសំខាន់ទី៣	
៣. ប្លុកគំរូ	
៣-១ ប្លុកគំរូ	
៣-២ បរិក្ខារសំរាប់ស្រូបយកឧស្ម័ន	
៤. ទំនប់	
៤-១ ទំនប់ A (គ្រប់ដោយដី)	
៤-២ ទំនប់ B (មិនមានគ្របដី)	

ការងារ	
៥. ការប្រមូលទឹកសំរុយ និងអាងចំរោះ	
៥-១ តំបន់ពង្រីក A	
(១) អាងប្រមូលទឹកសំរុយ	
(២) បន្ទប់បូមទឹកសំរុយ	
(៣) ម៉ាស៊ីនបូម	
(៤) បំពង់បង្ហូរទឹកសំរុយចេញ	
(៥) គ្រឿងបរិក្ខារសំរាប់យកឧស្ម័ន	
៥-២ បរិក្ខារសំរាប់សំអាតទឹកសំរុយ	
(១) អាងចំរោះ (១-៣ អាងចំរោះ)	
(២) ស្ថានីយ៍បូម	
(៣) ទុយោបញ្ចេញទឹកដែលបានចំរោះរួច	
៦. ផ្សេងៗ	
៦-១ របង (ប្រភេទរឹងមាំ) និងទ្វារចូល	
៦-២ ការពង្រីកកន្លែងធ្វើដីកំប៉ុស្ត	
៦-៣ ជញ្ជីងថ្មី	

Figure 4-1: ផែនការអភិវឌ្ឍន៍ហេដ្ឋារចនាសម្ព័ន្ធនៅស្ទឹងមានជ័យ

b. ការងារគ្រប់គ្រងអ្នករើសសំរាម

ផ្នែកលើលទ្ធផលនៃការស្ទង់មតិនិងការប្រជុំក្រុមពិភាក្សានៅដំណាក់កាលទីមួយនៃការសិក្សា បានបង្ហាញថាក្រុមអ្នករើសសំរាមទទួលបានស្គាល់ថាមានបញ្ហាធ្ងន់ធ្ងរចំពោះស្ថានភាពបច្ចុប្បន្ន គឺការប៉ះពាល់បរិស្ថាន និងសុវត្ថិភាពដូចជាគ្រោះថ្នាក់ដែលតែងតែកើតមានឡើងជាញឹកញយ។ ជាលទ្ធផល ក្រុមសិក្សាបានរៀបចំការប្រជុំជា ១១ក្រុម ដើម្បីពន្យល់ដល់ ក្រុមអ្នករើសសំរាមអំពីបទបញ្ជាពង្រាងនៃការរើសសំរាម និងការបែងចែកកន្លែងរើសអំពីតំបន់ដែលឡានចាក់ដើម្បីជៀសវាងគ្រោះថ្នាក់ ។ នៅក្នុងការប្រជុំនោះ គេបានរៀបចំសំរួលចុះឈ្មោះក្រុមអ្នករើសសំរាមជាលើកដំបូងដើម្បីទទួលបាននូវទិន្នន័យសរុបនៅទីលានចាក់សំរាម ។

ការចុះឈ្មោះចាប់ផ្តើមនៅថ្ងៃទី ១៧ ខែវិច្ឆិកា ឆ្នាំ២០០៣ និងបានទទួលពាក្យចុះឈ្មោះចំនួន ២.៩០៧ នាក់នៅថ្ងៃទី ១៧ ខែមករា ឆ្នាំ២០០៤ ។ ក្រុមសិក្សាបានរៀបចំប័ណ្ណអនុញ្ញាតឱ្យចូលរើស ហើយដែលត្រូវបានចែកជូនដោយក្រុមការងារ រ.គ.ស.ភ ដល់អ្នករើសសំរាមណាដែលមកធ្វើការរាល់ថ្ងៃ ។ ជាងនេះទៀត ដើម្បីការពារការឆ្លងជំងឺបណ្តាលមកពីបរិស្ថានមិនស្អាតនោះ ក្រុមសិក្សាបានផ្តល់ការចាក់ថ្នាំបង្ការតេតាណុស និងអេប៉ាទីតបេ ជូនដល់អ្នករើសសំរាម ។ ដោយសារមានបញ្ហាជំលោះជាមួយម្ចាស់ដីក្នុងការសាងសង់ទីលាននោះ ការអនុវត្តន៍ផែនការបែងចែកការរើសសំរាមត្រូវបានរហូតដល់ថ្ងៃទី ២៩ ខែធ្នូ ។ ប៉ុន្តែទោះជាយ៉ាងណាក៏ទំនាស់ជាមួយម្ចាស់ដីនោះ នោះនៅតែបន្តរំខានដល់ការសាងសង់ ។

c. ការកែលម្អប្រតិបត្តិការណ៍

c.1 ប្រតិបត្តិការទីលាន

គេបានកំណត់រាល់ប្រភេទរថយន្ត អ្នកដឹកជញ្ជូន និងចំនួនរថយន្តដែលចូលមកទីលានជារៀងរាល់ថ្ងៃ ។

ក្រុមសិក្សា បានធ្វើបទដ្ឋានបច្ចេកទេសសំរាប់អោយរដ្ឋាករអាចមានលទ្ធភាពត្រួតពិនិត្យការងារជាប្រចាំរបស់អ្នកម៉ៅការទីលានដោយប្រើបទដ្ឋាននោះប្រកបដោយប្រសិទ្ធភាព ។ ក្រោយខែ សីហា ២០០៤ នៅពេលដែលមានការផ្លាស់អ្នកម៉ៅការ នោះការងារថែទាំផ្លូវបានប្រព្រឹត្តទៅជាប្រចាំ ។ បច្ចុប្បន្នក្រុមសិក្សាបានផ្តល់បច្ចេកទេសដោយផ្ទាល់ដល់មន្ត្រីរដ្ឋាករតាមរយៈការផ្ទេរបច្ចេកវិទ្យា ដោយប្រើប្រាស់រថយន្តឈូសសំរាមប្រភេទធំ ដែលចាប់ផ្តើមជួលតាំងពីពាក់កណ្តាលខែវិច្ឆិកា ២០០៤។ ភារកិច្ចសំខាន់គឺការថែទាំផ្លូវចូល និងទីតាំងចាក់សំរាម ឈូសឆាយសំរាមដែលទើបនឹងចាក់ពីឡាន ថែទាំទំនប់ ។ ការអនុវត្តនេះនឹងបន្តរហូតដល់ពាក់កណ្តាលខែ មិថុនា ឆ្នាំ ២០០៥ ។ មូលហេតុដែលជ្រើសរើសការប្រើប្រាស់រថយន្តរៀលឡដីនេះគឺថា វាមានលទ្ធភាពបត់បែនរហ័ស និងមានប្រយោជន៍ច្រើនបើប្រៀបធៀបទៅនឹងប្រភេទ ប៉ុលដូសេដែលប្រើបច្ចុប្បន្ន។ តាមការដឹកយកសំរាមចាស់ គេឃើញមានដីធ្មេញជាតិនៅខាងក្រោម ដូច្នោះ គេអាចប្រើដីនេះ សំរាប់គ្រងលើសំរាម ។

c.2 វិធានការណ៍សំរាប់អ្នករើសសំរាម

ការសាកល្បងនេះធ្វើឡើងដើម្បីរកសុវត្ថភាព និងប្រសិទ្ធភាពប្រតិបត្តិការទីលាន ដោយបែងចែកពេលវេលារើសសំរាមនិងពេលចាក់សំរាមអោយដាច់ពីគ្នា ។ ធ្វើយ៉ាងនេះបាន គឺបានជំរុញគុណភាពការងារទីលានរបស់រដ្ឋាករ ។ ព្រោះតែការសាកល្បងមានការពន្យារពេលនោះ (ចាប់ផ្តើមខែ ធ្នូ ២៩) និងជំលោះដីធ្មេញជាមួយ ម្ចាស់ដីនោះ ធ្វើអោយស្ថានភាពកាន់តែចំបាក ដែលធ្វើអោយក្រុមសិក្សាពុំអាចមានពេលវេលាគ្រប់គ្រាន់សំរាប់ធ្វើ ការងារនេះឡើយ ។ ជាលទ្ធផល ក្រុមសិក្សា និង រ.គ.ស.ភ មិនអាចបង្កើតប្រព័ន្ធនេះបានទេ ។

ដូច្នោះ ប្រព័ន្ធនៃការបែងចែកនេះត្រូវបានរៀបចំឡើងនៅតំណាច់ខែធ្នូ ឆ្នាំ ២០០៤ ហើយការចាប់អនុវត្តហាក់ដូចជាមិនមានបញ្ហាចំបង ។ រដ្ឋាករត្រូវរកកំលាំងនរកបានដើម្បីទប់ស្កាត់ហេតុការណ៍ដែលអាចបង្កដោយអ្នករើសសំរាម

រឹងក្រុមសន្តិសុខនឹងត្រូវជួយយោងកាម និងចាត់ចែងអ្នករើសសំរាមតាមគោលដៅ ។ ថវិកានេះនឹងទទួលបានពី មូនីផលប៉ុនដើម្បីកាត់បន្ថយភាពក្រីក្រ (JFPR) ។ រដ្ឋាកររបស់រាជធានីភ្នំពេញបានចាប់អនុវត្តពីតំណាងខ្សែច្នៃ ២០០៤ តទៅ ។

c.3 ការបង្កើតប្រព័ន្ធត្រួតពិនិត្យមួយដោយទៀងទាត់

មុនគំរោងសាកល្បងការកែលម្អអវិស័យនៃចាត់ចែង ក្រសួងបរិស្ថាន និងមន្ទីរបរិស្ថានមិនដែលធ្វើការត្រួតពិនិត្យ បរិស្ថានទីលានទេ ។ ការត្រួតពិនិត្យដោយទៀងទាត់ដោយស្ថាប័នណាមួយពិតប្រាកដ វាជាការចាំបាច់ណាស់សំរាប់ការ ត្រួតពិនិត្យការបំពុល ។

ជាងនេះទៀត សំរាប់ការអភិវឌ្ឍន៍ទីលានដង្កោ ក្រុមសិក្សាបានផ្តល់អនុសាសន៍ថាត្រូវបង្កើតគណកម្មការត្រួត ពិនិត្យការងារប្រតិបត្តិការរបស់រដ្ឋាករ ។ ដើម្បីធានាអោយបានការត្រួតពិនិត្យសមស្របដោយគណកម្មការនោះ ក្រសួង និងមន្ទីរបរិស្ថានត្រូវរៀបចំប្រព័ន្ធត្រួតពិនិត្យមួយអោយទៀងទាត់ និងសមស្រប ។ ដូច្នេះហើយ តាមរយៈគំរោងសាក ល្បងនៅទីលានចាស់ ក្រុមសិក្សាបានសំរេចគាំទ្រដល់ក្រសួង និងមន្ទីរអោយត្រួតពិនិត្យបរិស្ថានទីលាន ជាប្រចាំ ។

ដោយសារកង្វះខាតថវិកា ក្រសួង និងមន្ទីរស្ទើរតែមិនអាចត្រួតពិនិត្យការងារបានតាមផែនការ ។ ដូច្នេះហើយ ក្រុមសិក្សាបានដកចេញការងារខ្លះដែលក្រសួង និងមន្ទីរមិនមានលទ្ធភាពធ្វើ ។ ទោះបីជា ប្រព័ន្ធថ្មីដែលរៀបចំនោះមាន លក្ខណធម្មតាមិនស្មុគស្មាញ តែក្រសួង និងមន្ទីរនឹងអាចទទួលបានការយល់ដឹង និងបទពិសោធន៍តាមរយៈគំរោង សាកល្បងនេះ ដោយរួមមានការងារជាច្រើនដូចជា ការរើសសំណាក វិភាគ រៀបចំទិន្នន័យ និងវិភាគ ទិន្នន័យ ។ល។

4.2.2 លទ្ធផលការសិក្សា

a. ទំនាស់ជាមួយម្ចាស់ដីក្នុងតំបន់ដែលត្រូវពង្រីក

នៅថ្ងៃទី១៣ ខែមករា ឆ្នាំ២០០៤ គេបានរៀបចំកិច្ចសន្យារវាង រ.គ.ស.ភ និងម្ចាស់ដីខ្លះដើម្បីដកតំបន់ A2 (២,៤ហ.ត) ចេញពីផែនការពង្រីកសរុបដែលមាន ៦ហ.ត (A1+A2+B) ។ ផែនការកែលម្អនោះត្រូវធ្វើការកែប្រែ តាមទំហំដី ៣.៦ហ.ត វិញ។ ក្រុមសិក្សាបានជួបពិភាក្សា និងរាយការជូនសាលាក្រុងភ្នំពេញនៅថ្ងៃទី ៤ ខែកុម្ភៈ ឆ្នាំ ២០០៤ ហើយសាលាក្រុងបានឯកភាពទាំងស្រុងលើគំរោងការនោះ ។

បញ្ហានានាដែលមាន :

១. ទោះបីថាបញ្ហាដែលបានលើកឡើងខាងលើនោះជាបញ្ហានាពេលបច្ចុប្បន្ន ក៏ប៉ុន្តែទឹកស្អុយពីសំរាមនឹងត្រូវហូរ ចូលទៅក្នុងដី A2 (២,៤ហ.ត) ដែលអាចនឹងមានការតវ៉ាអំពីម្ចាស់នោះដីនាពេលអនាគត ។

២. ដោយយោងលើការកាត់បន្ថយនៃតំបន់ពង្រីកនោះមានលទ្ធភាពផ្ទុកនឹងថយចុះពី ២៨៤.០០០ម^៣ មកត្រឹម តែចំណុះ ១៧០.០០០ម^៣ ប៉ុណ្ណោះ ដែលស្មើប្រមាណមួយឆ្នាំថយចុះនៃអាយុរបស់ទីលាន ពោលគឺនៅត្រឹមឆ្នាំ ២០០៦ គឺមិនមែន ២០០៧ ទេ ។

វិធានការនានាដែលមាន :

- រាល់ការតវ៉ាអំពីម្ចាស់ដី រ.គ.ស.ភ គួរតែត្រូវមានភស្តុតាងគ្រប់គ្រាន់អំពីស្ថានភាពពិតដើម្បីពន្យល់ និងបន្ត ការកែលម្អ ទីលាន ។
- រហូតដល់ទីលានថ្មីនឹងត្រូវបញ្ចប់ការសាងសង់ សំរាមគួរតែត្រូវចាក់ឱ្យខ្ពស់ ។ ក្នុងការងារគ្រប់គ្រងសំណល់រឹង បញ្ហាតែងកើតមានឡើងជាប្រចាំ ។ ប៉ុន្តែដោយសារការជួបប្រទះជាញឹកញាប់នេះ រ.គ.ស.ភ ខ្មានទទួល

នូវបទពិសោធន៍ជាច្រើនដូចជាការពិនិត្យប្លង់ ការចាត់វិធានការតាមការដាក់ស្តែង និងការប្រាស្រ័យ
 ជាមួយភាគីពាក់ព័ន្ធនានា ។

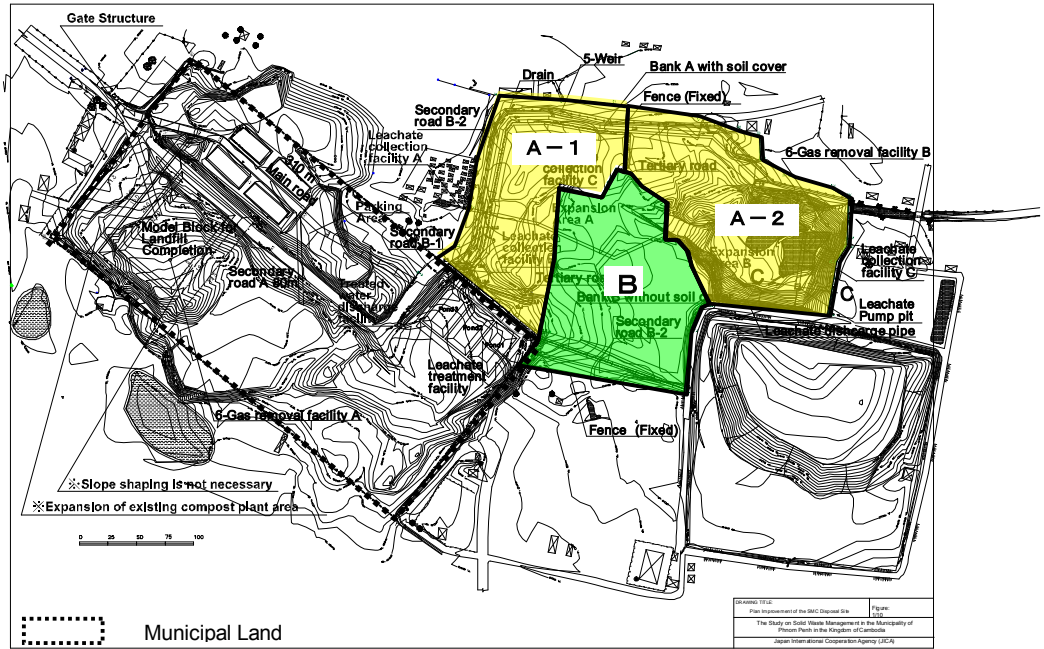

Figure 4-2: ការពង្រីកតំបន់ចាក់សំណល់រឹងមានជ័យ

b. ការកែលំអបរិក្ខារ

ចំពោះការកែលំអផ្លូវនៅក្នុងទីលាន តាមការស្នង់មតិអំពីពេលវេលា និងសកម្មភាពនៃរថយន្តសំណល់ដែលបានចាប់
 អនុវត្តពីថ្ងៃទី២៤ ខែមីនា រហូតដល់ថ្ងៃទី៦ ខែមេសា ឆ្នាំ២០០៣ យើងឃើញថាពេលវេលានៃការរង់ចាំចាក់សំណល់
 មានចាប់ពី ១៧នាទី រហូតដល់ ១ម៉ោង និង ១១នាទី ដែលជាមធ្យមមាន ៣២នាទី ។ ក្រោយពេលការកែ
 លំអទីលានពីខែធ្នូ ឆ្នាំ២០០៣ មក ពេលវេលារង់ចាំជាមធ្យមថយមកត្រឹម ៩.៩នាទី ប្រមាណ១/៣ បើប្រៀបធៀប
 ទៅពេលវេលាចាស់ដែលកក្កានេះបានបង្កើនលទ្ធភាពប្រមូលកាន់តែប្រសើរ ។ ដូចគ្នាផងដែរការកែលំអប្លុកគំរូនឹងសង្ឃឹម
 ថា ត្រូវបានចាក់ដីគ្របជាបណ្តើរៗ ។

ផ្លូវចូលត្រូវបានធ្វើការកែលំអដោយក្រាលបន្ទះដែក ។ ផ្លូវនៅក្នុងទីលានត្រូវផ្លាស់ប្តូរជាញឹកញាប់ដោយសារផ្ទៃ
 ក្រាលនោះត្រូវបានចាក់អំពីសំណល់ ។ មុនកែលំអ គេបានជញ្ជូនដីទៅដាក់ចូលការដ្ឋានសំរាប់ការងារនេះ ។ តំលៃ
 សំរាប់ការថែរក្សាផ្លូវទាំងនោះគឺជាការចំណាយច្រើនជាងគេបង្អស់ទី ២ នៃប្រតិបត្តិការណ៍នៅទីលានបន្ទាប់ពីការចំណាយ
 លើប្រេង សំរាប់គ្រឿងចក្រ ។

ទំនប់ការពារដើម្បីព្យួរទឹកទីលានចាក់សំណល់ ហើយនឹងប្រព័ន្ធប្រមូលទឹកសំរុយក៏ត្រូវបានសាងសង់ក្នុងតំបន់ ពង្រីក
 ហើយប្រព័ន្ធចំរោះទឹកសំរុយនោះក៏ត្រូវបានតំលើងនៅកាច់ជ្រុងដីដែលជាកម្មសិទ្ធិរបស់សាលាក្រុងភ្នំពេញ ។ នៅក្នុង
 តំបន់ពង្រីក តំបន់ចាក់សំណល់ត្រូវបានចែកដាច់ទាំងស្រុងពីដីនៅក្បែរនោះដើម្បីការពារការរាយប៉ាយសំណល់ និង ការរាល
 ដាលដោយភ្លើង ។

ប្លុកគំរូសំរាប់បញ្ចប់ការចាក់ដីត្រូវបានសង់ឡើងជិតច្រកចូលនៃទីលាន ។ មុនការកែលំអ ប្លុកគំរូនោះគ្រាន់តែជាភ្នំ
 សំរាប់តែប៉ុណ្ណោះ តែពេលនេះតំបន់នោះត្រូវបានគេគ្របដណ្តប់ដោយដី និងតំលើងប្រព័ន្ធប្រមូលខ្ពស់ដើម្បីបង្ហាញអំពី
 ទំរង់នៃទីលានមួយដែលមានអនាម័យល្អ ។ តាមរយៈការងារនេះ ទិដ្ឋភាពក្បែរច្រកចូលភាពរាយប៉ាយនៃសំណល់

ហើយនិងក្លិនត្រូវបានកាត់បន្ថយស្ទើរតែទាំងស្រុង ។ ជានេះទៀត ទីលានត្រូវបានគេគិតថានឹងដើរតួនាទីសំខាន់សំរាប់ ជាទិសដៅមួយក្នុងការគ្រប់គ្រងដោយ រ.គ.ស.ភ នាពេលអនាគត ។

c. ការកែលម្អប្រតិបត្តិការ

ដើម្បីអោយប្រតិបត្តិការមានភាពប្រសើរ រដ្ឋាករ អ្នកម៉ៅការ និងក្រុមសិក្សាបានឯកភាពបង្កើតការត្រួតពិនិត្យ និងការប្រជុំប្រចាំសប្តាហ៍តាមផែនការដែលរៀបចំដោយក្រុមសិក្សា ។ ជាលទ្ធផល គេឃើញមានការកែលម្អដែលពិបាក ជាទីលានចំហរហើយគ្មានអនាម័យ ។ ការងារប្រើប្រាស់រៀនឡើង ត្រូវបានគេសំរួល ដោយសារតែថាការប្រើចូលគ្នារវាង អ៊ុចស្តារ៉ាទ័រ និងប៊ូដូស៊ីមានលក្ខណប្រសើរជាង ។ ដូច្នេះ បច្ចេកវិទ្យាដែលផ្តល់ដល់សមភាគីត្រូវបានកែសំរួលតាម ពិសោធន៍នេះ ។

ចំពោះការព្យាយាមបែងចែកតំបន់រើសសំរាមនោះ គេបានសាកល្បងលើទីតាំងបែងចែក ២ និង ៣ទីតាំង ។ ការចល័តពេលដែលបានកំណត់គឺ ៦ ទៅ ៧ ម៉ោងចាំពេលវេលាប្តូរពេក ដែលអ្នករើសសំរាមកំណត់យកតែ ៣០ ទៅ ៤០ នាទីប៉ុណ្ណោះ ។ ទោះបីជាមិនមានទិន្នន័យច្បាស់លាស់ តែការព្យាយាមបែងចែកនេះបានផ្តល់ប្រសិទ្ធភាពច្រើនដក់ការ ងារល្អសរុប និងបង្កប់សំរាម និងការចាក់សំរាម ។

ដោយសារតែការសាកល្បងនេះមានសភាពយឺតយ៉ាវ (ចាប់ផ្តើម ថ្ងៃ ២៩ ខែធ្នូ) ព្រមទាំងមួយបញ្ហាជាមួយនិង ម្ចាស់ដី នោះក្រុមសិក្សាមិនមានពេលវេលាគ្រប់គ្រាន់ដើម្បីបន្តការសាកល្បងទេ ។ ដូច្នេះ ក្រុមសិក្សា និងរដ្ឋាករមិន អាចកសាងប្រព័ន្ធមួយសំរាប់ការបែងចែកទីលានចាក់សំរាម និងអ្នករើសសំរាមទេ ។ ក្រោយមកគេរកឃើញថាមាន បញ្ហាជាច្រើនដូចជា អ្នករើសអេតចាយបានទិញសំរាមពីអ្នកបើកបរ ឬក៏មានការគាបសង្កត់ដោយកំលាំងដល់អ្នករើស ដីទៀត ដែលបញ្ហាមានផលប៉ះពាល់ដល់ការបែងចែក ។ ក្រុមសិក្សា និងរដ្ឋាករបានចាត់វិធានការណ៍ទប់ ស្កាត់ដោយសហការណ៍ជាមួយសង្កាត់ និងភូមិ ។ ទោះបីជាការសាកល្បងមានរយៈពេលខ្លី តែបានបង្ហាញថាមានប្រ យោជន៍ច្រើនដល់អ្នករើសសំរាម ។ ដូច្នេះហើយការសាកល្បងម្តងទៀតនឹងចាប់ផ្តើមនៅចុងខែធ្នូ ឆ្នាំ ២០០៤ ។

d. លទ្ធផលនៃការកែលម្អ

d.1 ការវាយតម្លៃលើលទ្ធផលនៃការកែលម្អ

ដើម្បីធ្វើការវាយតម្លៃចំពោះលទ្ធផលនៃការកែលម្អ ក្រុមសិក្សាបានរៀបចំអោយមានការចូលរួមពីអ្នករស់នៅ ជិតខាង និងបុគ្គលិកនៃអង្គការក្រៅរដ្ឋាភិបាល ។ ក្រុមអ្នកចូលរួមទាំងនោះត្រូវបានរៀបចំឱ្យមានការទស្សនាទីលាន មុននិងក្រោយការកែលម្អ ជាមួយថ្ងៃទី ១០ ខែតុលា ឆ្នាំ២០០៣ និងថ្ងៃទី ៩ខែមីនា ឆ្នាំ២០០៤ ហើយលទ្ធផល នោះត្រូវបានធ្វើការវាយតម្លៃតាមរយៈសំនួរដោយប្រៀបធៀបលក្ខណមុន និងក្រោយគំរោង ។ ចំនួនអ្នកចូលរួមមាន ២៥នាក់មុនការដើរពិនិត្យគំរោងសាកល្បង និង២១នាក់ ក្នុងពេលការដើរពិនិត្យគំរោងសាកល្បង ។ គំរោងសំនួរមាន ពី៣-១០ លើខ្លឹមសារការងារ ដូចជា ផលប៉ះពាល់បរិស្ថាន លក្ខណប្រតិបត្តិការណ៍ និងមុខងារនៃហេដ្ឋារចនាសម្ព័ន្ធ ។ អ្នកចូលរួមបានវាយតម្លៃសំនួរនីមួយៗតាមរយៈលំដាប់ ១ទៅ៣ គឺ ១-មិនអាចទទួលយកបាន ២-កណ្តាល និង ៣- អាចទទួលយកបាន ។ អត្រានៃផលប៉ះពាល់មុនគំរោងកែលម្អគឺ ១.២៧ រីឯក្រោយការកែលម្អមាន ២.០៥ ។ សំរាប់លក្ខណនៃការធ្វើប្រតិបត្តិការណ៍ អត្រាបានកើនពី ១.៣១ ទៅ ២.០៥ ដែលអ្នកចូលរួមទទួលស្គាល់អំពីលទ្ធផល នៃការងារកែលម្អនេះ ហើយដែលការងារនេះត្រូវអោយមានបន្ត។ ចំពោះហេដ្ឋារចនាសម្ព័ន្ធវិញ គេក៏បានទទួល ស្គាល់ពិសារប្រយោជន៍នៃការឡើងសំរាមចូល និងការសំរួលផ្លូវចូល ប្រព័ន្ធយកឱស្សន៍ ការធ្វើប្រព្រឹត្តកម្ម ទឹកស្អុយ បរិក្ខាសំអាតទឹកស្អុយ និងរោងចក្រធ្វើជីកំប៉ុស ក៏ត្រូវបានធ្វើការវាយតម្លៃ ។ ម្យ៉ាងវិញទៀត ការអោយ ពិន្ទុលើការងារចែកពេលរើសសំរាមបានទទួលចំណាត់ថ្នាក់ទាបជាងពិន្ទុ ដូច្នេះការងារកែលម្អនឹងត្រូវតែមានបន្ត ។

d.2 ការពន្យារអាយុកាលនៃទីលាន

ក្នុងការកែលម្អនេះ លទ្ធភាពសំណល់ត្រូវបានកើនឡើង ១៧០.០០០ម^៣ ។ ដោយយោងទៅលើកំពស់ប្តូក គំរូទីលាននេះអាចប្រើប្រាស់ដល់ឆ្នាំ២០០៦ ។

d.3 ការណែនាំអោយមានបទបញ្ជានៃការចាក់សំរាម

តាមរយៈនៃការបែងចែកកន្លែងរើសសំរាម ប្រសិទ្ធិភាពនៃប្រតិបត្តិការណ៍ទីលានត្រូវបានកែលម្អ ក៏ដូចជា សុវត្ថិភាពសំរាប់អ្នករើសសំរាមផងដែរ ។ ទោះបីជាយ៉ាងណាក៏ដោយការព្យាយាមអនុវត្តផែនការនេះ នឹងអាចក្លាយជា បញ្ហានាពេលអនាគត ។

d.4 ប្រតិបត្តិការទីលានដោយប្រើវិធានល្អសំរាប់កង់កៅស៊ូ

ដោយសារតែតុល្យប្រយោជន៍នៃវិធានល្អនេះ ក្រុមសិក្សាសំណូមពរអោយដាក់បញ្ចូលទៅក្នុងផែនការប្រតិបត្តិ ទីលាន ។ ដូច្នេះ ទីលាននឹងអាចបិទដោយប្រសើរប្រសិនបើការងារកែលម្អត្រូវបានបន្តដោយបច្ចេកទេសសមស្រប ។

d.5 ប្រយោជន៍នៃអាងប្រព្រឹត្តកម្ម

ជាទូទៅ ជាតិបំពុលមានចំរុះដោយសារធាតុជាច្រើន ជាពិសេសជាតិដែលរលាយបាន ។ មុខងាររបស់អាង ប្រព្រឹត្តកម្មនេះគឺដើម្បីកាត់បន្ថយជាតិបំពុលលើទឹកដែលបូមចេញពីព័ន្ធកសំរាមហើយដែលអាចហូរទៅតំបន់ក្បែរខាងវា ។ ដើម្បីវាយតម្លៃប្រសិទ្ធភាពរបស់អាងនេះ គេបានយកសំណាកទឹកសំរុយ និងទឹកដែលបានធ្វើប្រព្រឹត្តកម្មរួចស្រេច មកវិភាគ ។

Table 4-2: ការវិភាគលើបំពុលមេត្រីមួយ ៗ

Analysis parameters	PH	BOD5 (mg/L)	COD-Cr (mg/L)	Oil & Grease (mg/L)	SS (mg/L)	Iron (mg/L)	Chloride (mg/L)	Flow (L/sec)
Sampling 1 (26 July 2004)								
Inlet	7.52	380	720	59*	100	2.3	1,900	38
Outlet	NO sampling due to a mechanical problem of pump in the facility							
Proportion(%)	N/A							
Sampling 2 (20 August 2004)								
Inlet	7.57	190	540	11	99	2.3	2,200	41
Outlet	8.26	300	640	7.8	1,100	< 0.3	1,400	
Proportion(%)	109	158	119	71	1111	13	64	
Sampling 3 (10 September 2004)								
Inlet	7.44	320	1,100	9.1	130	0.97	1,700	35
Outlet	8.40	180	570	5.3	375	0.45	1,200	
Proportion(%)	113	56	52	58	288	46	71	
Sampling 4 (22 September 2004)								
Inlet	7.22	360	5,100*	7.5	244	0.53	1,800	30
Outlet	8.76	110	590	4.8	195	< 0.3	1,100	
Proportion(%)	121	31	12	64	80	57	61	
Sampling 5 (28 September 2004)								
Inlet	7.36	410	760	9.7	138	0.52	950	32
Outlet	9.05	160	630	6.0	318	< 0.3	1,100	
Proportion(%)	123	39	83	62	230	58	116	

** ទិន្នន័យដែលមាកការសង្ស័យ

ចំនុចខាងក្រោមគួរត្រូវពិចារណាមុននិងថាយតម្លៃលទ្ធផល ។

ជាតំបូង លទ្ធផលនៃសំណាក ២ នាថ្ងៃទី ២៦.០៧.០៤ បង្ហាញនិរន្តរភាពផ្សែងពីសំណាកដំបូងទៀត ។ មូលហេតុនេះដោយសារសកម្មភាពរបស់អ្នករើសសំរាមប៉ះពាល់ដល់អាងប្រព្រឹត្តកម្មទី ៣ ដូចជាការលាងថង់ផ្លាស្ទិច ការបង្កអោយមានកំណកបាតអាង និងការលាយបញ្ចូលគ្នានូវកាកសំណល់ ។ ជាលទ្ធផល មានបរិមាណ BOD និង COD ច្រើនហើយមានកំរិត ១០ដងច្រើនជាង SS ។ ទីពីរ ទិន្នន័យដែលមានសញ្ញា * នោះនៅមានភាពមិនច្បាស់លាស់ ។ ជាលទ្ធផលទូទៅ អាងនេះអាចជួយសំរួលគុណភាពទឹកស្អុយ ក៏ដូចជា BOD និង COD និង ក្នុងមួយកំរិតទៀត ។ រូបភាពនេះបានបង្ហាញភាពខុសគ្នារវាងគុណភាពទឹកនៅមាត់ច្រកចូល និងច្រកចេញ ។ តែសំរាប់ SS គេកត់សំគាល់ឃើញថាបរិមាណបំពុលមានច្រើននៅមាត់ចេញទៅវិញទោះបីជាមានការរំពឹងថានឹងថយចុះក្រោយពេលធ្វើប្រព្រឹត្តកម្មក្តី ។ មូលហេតុនោះគឺថា SS ចេញពីសាធាតុសរីរាង្គមានជីវិតហើយអាយុវាយនៅក្នុងទឹកស្អុយ ។ តែសាធាតុសារាយបានកើតមានឡើងដោយសារថា មាត់នីត្រះអាទិត្យខ្លាំងនៅប្រទេសកម្ពុជា ។



Figure 4-3 The Picture of Samples

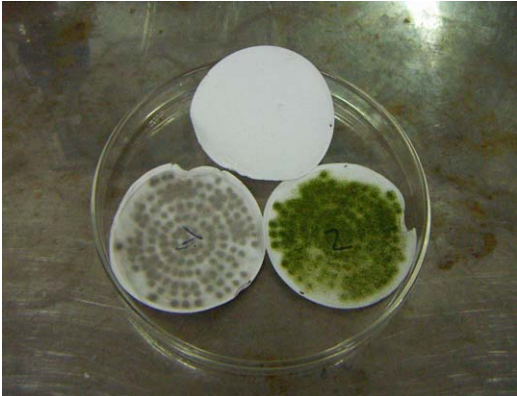

Figure 4-4: Algae grown in the treated leachate

4.2.3 បញ្ហាប្រកួលប្រជែងកំរិត និងបញ្ហាសាសា

ការធានាអោយបាននូវស្ថានភាពផ្លូវចូលដ៏ប្រសើរសំរាប់អ្នកប្រើប្រាស់ ពោលគឺថយន្តប្រមូលសំរាម ជាតួនាទីដ៏សំខាន់របស់រដ្ឋាករគ្រប់គ្រងសំណល់ ។ ជាទូទៅ រដ្ឋាករតែងតែមិនបានបំពេញតួនាទីនេះអោយបានត្រឹមត្រូវទេ ។ ជួនកាលថយន្តប្រមូលសំណល់ត្រូវរង់ចាំយ៉ាងយូរដោយសារមានការជាប់គាំងផ្លូវចូលដោយមានភក់ និងពំនូកសំណល់ ។ ពេលខ្លះត្រូវរង់ចាំប្រមាណ ៥ ម៉ោងក៏ត្រូវសំរេចចិត្តចាក់សំណល់ចោកនៅតាមផ្លូវនានាក្នុងទីលាន ។ ការរង់ចាំយូរបណ្តាលអោយមានការខាតបង់ និងប៉ះពាល់ដល់ផ្នែកថយន្ត ហើយនេះជាកំហុសដ៏ធ្ងន់ខាតផ្នែកគ្រប់គ្រងទីលានជាពិសេសគឺទីតាំងចាក់សំណល់ ។ វាកាន់តែមានបញ្ហាច្រើនពេលខែវិស្សា ។

១. កង្វះគ្រឿងចក្រគ្រប់គ្រាន់សំរាប់ការងារប្រតិបត្តិការ ។ ការពិត រដ្ឋាករមិនមានគ្រឿងចក្រណាមួយទាល់តែសោះ ។ ដោយសារតែបរិក្ខារទាំងឡាយជាកម្មសិទ្ធិរបស់អ្នកម៉ៅការនោះ រដ្ឋាករមិនអាចធ្វើការងារល្អសឆាយផ្លូវដោយមិនមានការយល់ព្រមអោយប្រើប្រាស់គ្រឿងចក្រនោះទេ ។

២. មិនមានថវិការគ្រប់គ្រាន់សំរាប់ប្រតិបត្តិការទីលាន ។ ការទូទាត់ប្រចាំខែចំនួន ៨.៥០០ ដុល្លារអោយអ្នកម៉ៅការនោះមិនគ្រប់គ្រាន់សំរាប់ប្រតិបត្តិការប្រកបដោយគុណភាពទេ ។ តាមការវិភាគរបស់ក្រុមសិក្សា តំលៃ

ថវិកានោះបានត្រឹមតែការជួលប៊ុលដូស៊ីប្រភេទ D7 ប៉ុណ្ណោះ ហើយអាចប្រតិបត្តិការជាប្រចាំរយៈពេល ១២ ម៉ោង^១ ។

៣. អ្នកប្រតិបត្តិការមិនមានជំនាញ និងអនុវត្តអោយត្រឹមត្រូវ ។ នេះក៏បណ្តាលមកពីការគ្រប់គ្រងរបស់រដ្ឋាករ នៅមានកំរិត ។

៤. មិនមានផែនការប្រចាំថ្ងៃ ប្រចាំឆ្នាំ និងប្រចាំខែ ។ ដោយយោងលើផែនការនេះ អ្នកម៉ៅការត្រូវកសាង ថែរក្សា និងជួសជុលផ្លូវក្នុងទីលាន និងទីតាំងចាក់សំរាម ។

4.2.4 វិធានការដែលត្រូវធ្វើដោយសាលាក្រុង និងរដ្ឋាករ

ក្រុមសិក្សាផ្តល់អនុសាសន៍មួយចំនួនដើម្បីដោះស្រាយបញ្ហានេះ ។

a. ដំណោះស្រាយសំរាប់ផ្លូវចូល

ដោយសារថា ការថែទាំផ្លូវចូលជាតូនាទីរបស់រដ្ឋាករ ដូច្នេះរដ្ឋាករត្រូវធ្វើការងារខាងក្រោម ។

a.1 បង្កើនប្រាក់ចំនូលពីអ្នកប្រើប្រាស់ទីលាន ហើយសំរាប់ទូទាត់អោយអ្នកម៉ៅការ

រដ្ឋាករត្រូវធ្វើការថែទាំផ្លូវចូល និងទីតាំងចាក់សំរាមអោយបានត្រឹមត្រូវ និងទៀងទាត់ ។ រដ្ឋាករត្រូវយល់ថា ការងារនេះតំរូវអោយមានគ្រឿងចក្រ និងការចំណាយដ៏ទៃទៀតដូចជា ប្រេង កំលាំងពលកម្ម ជាដើម ។ល។ តាម ការប៉ាន់ស្មានរបស់ក្រុមសិក្សា ការចំណាយលើការងារប្រតិបត្តិការមានប្រមាណ ២៥.៣០០ ដុល្លាក្នុងមួយខែដោយ គិតទាំងការធ្វើជាអាងទីលាន តែមិនរាប់បញ្ចូលការគ្របដីលើសំរាមទេ ។ តំលៃនេះស្មើនឹងប្រមាណ ១.២០ដុល្លា/តោន បើគិតថាបរិមាណសំរាមប្រចាំថ្ងៃគឺ ៧០០ តោននោះ ។ ដូច្នេះ រដ្ឋាករត្រូវចរចាជាមួយអ្នកប្រើប្រាស់ទីលាន គឺក្រុមហ៊ុនស៊ុនទ្រីជាពិសេស ដើម្បីបង្កើនតំលៃលក់សំរាមអោយការងារគ្រប់គ្រងនេះមានប្រសិទ្ធភាព ។ ទន្ទឹមនឹងនេះ រដ្ឋាករត្រូវផ្តល់សេវាកម្មប្រសើរដល់អ្នកប្រើប្រាស់ទីលានវិញ ។ សំរាប់ការចរចានេះ រដ្ឋាករគួរយល់ថា ដើម្បីកែលម្អទីលាន និងច្រកចូលចាក់សំរាមដើម្បីទាមទារអោយមានថវិការប្រតិបត្តិការសម្រប ហើយដែលការងារ នេះនឹងផ្តល់ជាផលប្រយោជន៍ត្រឡប់ដល់អ្នកប្រើប្រាស់វិញ ព្រោះថាវានឹងសំរួលប្រសិទ្ធភាពរថយន្តពេលចូលទីលានជួយ បង្កើនជើងរត់ ជាសំរាងបានកំហុចរថយន្ត និងជារួមបានកាត់បន្ថយថ្លៃជួសជុល ។

ប្រសិនបើរដ្ឋាករជោគជ័យលើការតម្កើងថ្លៃទីលាន ហើយរដ្ឋាករនឹងអាចបង្កើនប្រាក់ប្រចាំខែអោយអ្នក ម៉ៅការ ព្រមគ្នានឹងសំនូមពរអោយបង្កើនគ្រឿងចក្រ ។

a.2 ផែនការ និងការត្រួតពិនិត្យប្រតិបត្តិការទីលាន

ទោះបីជាថា រដ្ឋាករនឹងអាចមានថវិកាសំរាប់ថែរក្សាទីលាន តែប្រសិនបើមិនមានផែនការគ្រប់គ្រងត្រឹមត្រូវទេ នោះ រដ្ឋាករនឹងមិនអាចធានាការងារនេះបានទេព្រោះថា ប្រតិបត្តិការទីលានត្រូវបានផ្តល់អោយក្រុមហ៊ុនឯកជន ទៅហើយ ។ ដូច្នេះ រដ្ឋាករត្រូវរៀបចំផែនការប្រតិបត្តិប្រចាំថ្ងៃ អាទិត្យ ខែ សំរាប់ជំរុញប្រតិបត្តិការមួយត្រឹមត្រូវ និង ផ្តល់ការណែនាំដល់អ្នកម៉ៅការ ។ ដោយយោងលើផែនការនោះ រដ្ឋាករត្រូវត្រួតពិនិត្យ និងតាមដានការងាររបស់អ្នកម៉ៅ ការ ដូចខាងក្រោម :

- ថែទាំច្រកចូលចាក់សំរាមរថយន្ត (ផ្លូវក្នុងទីលាន និងទីតាំងចាក់) អោយខ្ពស់ជាងតំបន់ដីទៃដើម្បីជាង វាងបានផលប៉ះពាល់នារដូវវស្សា ។

^១ ជាទូទៅប៊ុលដូស៊ីមិនអាចប្រតិបត្តិការជាប្រចាំទេ ។

- រៀបចំលូបផ្លូវទឹកភ្លៀងសំរាប់ផ្លូវចូល និងទីតាំងចាក់សំណល់ ។
- ធ្វើការថែទាំ និងជួសជុលដោយទៀងទាត់តាមការណែនាំរបស់ក្រុមសិក្សា ។

b. ការត្រួតពិនិត្យទីលាន

រដ្ឋាករជាម្ចាស់នៃទីលាន ហើយមានតួនាទីធ្វើការងារទីលានដូចខាងក្រោម :

- ការគ្រប់គ្រងទូទៅលើទីលាន
- សន្តិសុខទីលានដោយរាប់ទាំងការការពាររបស់ទ្រព្យដែលមាននៅទីលាន
- រៀបចំផែនការប្រតិបត្តិការទីលាន និងផ្តល់ការណែនាំការងារដល់អ្នកម៉ៅការ
- ត្រួតពិនិត្យអ្នកម៉ៅការ អ្នកចាក់សំណល់ (រថយន្តចេញ និងចូល) អ្នករើសសំរាម ល ។ល
- ត្រួតពិនិត្យប្រតិបត្តិការទីលានទូទៅដោយរាប់ទាំងការមើលពិលើប៉ុស្តិ៍យាមផង
- ពង្រឹងបទបញ្ជាទីលានដូចជាត្រួតពិនិត្យភ្លើងឆេះ ប្រតិបត្តិការមិនសមស្រប និងការចាក់សំរាម
- ការងារជញ្ជឹង និងអាងប្រព្រឹត្តកម្ម
- ផ្តល់អគ្គសនី និងទឹក
- ផ្តល់ភ្លើងតាមផ្លូវសំខាន់ៗ និងទីតាំងចាក់សំរាមសំរាប់ការងារពេលយប់
- ថែរក្សាផ្លូវចូលចាក់ ម៉ូដែលប្តូក ទំនប់កាពារ និងប្រឡាយ

ដើម្បីបំពេញភារកិច្ចទទួលខុសត្រូវខាងលើ រដ្ឋាករត្រូវរៀបចំបទបញ្ជាទីលានដោយផ្អែកលើពង្រាងបទបញ្ជាដែលរៀបចំដោយក្រុមសិក្សា ។ បន្ថែមលើនេះ រដ្ឋាករត្រូវបានស្នើរអោយត្រួតពិនិត្យឡើងវិញនូវកិច្ចសន្យាជាមួយអ្នកម៉ៅការ ដោយយោងលើបទដ្ឋានបច្ចេកទេសសំរាប់ការងារប្រតិបត្តិការទីលានដែលជួយរៀបចំដោយក្រុមសិក្សា ។

c. ការដឹក និងយកសំរាមចាស់ចេញ

មានផែនការកាយយកសំរាមចាស់ចេញពីទីលាន ដែលក្រុមសិក្សាយល់ថាវាមានប្រយោជន៍ចំពោះការបន្តអាយុកាលទីលានដោយផ្តល់អោយមានទំហំដីកាន់តែ ទូលាយនិងជាសវាងការកើនជាក់លាក់ ហើយកាត់បន្ថយតំលៃសំរាប់ប្រតិបត្តិការនៅទីលានដែរ ។ ក្រុមសិក្សាបានផ្តល់អនុសាសន៍ដល់រដ្ឋាករអោយបន្តការងារនេះ តែត្រូវយកចិត្តទុកដាក់ពិនិត្យលើករណីខាងក្រោម :

- ការងារដឹកត្រូវធ្វើឡើងតាមការណែនាំដូចមានក្នុងរូបភាពខាងក្រោម ។ ការដឹកលើកទីមួយគឺត្រូវធ្វើលើចំនុច (១) និងបន្ទាប់មកគឺ (២) និង (៣) ដូចមានក្នុងរូបភាព ។ បើតម្រូវការសំរាមមានច្រើនទៀតនោះ គេអាចបន្តដឹកចំនុច (៤) ទៀត ។
- ផ្លូវចូលសំរាប់ដឹកយកសំរាមត្រូវធ្វើតាមរូបភាពខ្សែផ្លូវខាងក្រោមនេះដែរ ។ រដ្ឋាករមិនត្រូវអោយរថយន្តដឹកសំរាមចាស់ទាំងនេះរត់លើផ្លូវជាមួយរថយន្តដឹកសំរាមពីក្នុងទីក្រុងមកទេដើម្បីជាសវាងបញ្ហាចរាចរ ។ ខ្សែរត់នោះក៏មិនត្រូវអោយប៉ះពាល់ទំនប់កាពារអាងប្រព្រឹត្តកម្មដែរ ។
- រដ្ឋាករមិនត្រូវបង្កអោយមានការដឹកសំរាមចាស់ពីប្តូកគំរូរទេ ។

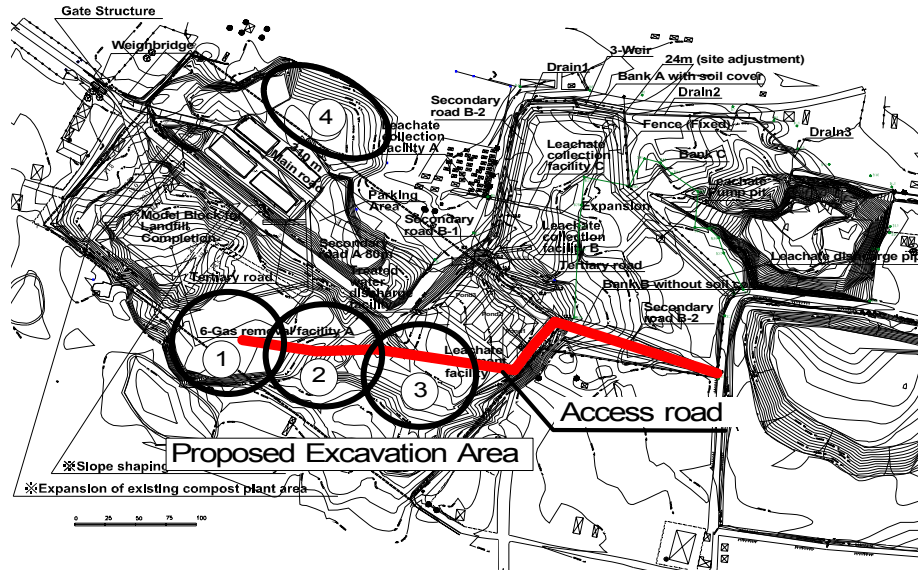

Figure 4-5: : សំណើរច្នៃដីកសំរាមចាស់ និងផ្លូវចូល

4.3 ការកែលម្អប្រព័ន្ធប្រមូលសំរាម

ការកែលម្អប្រព័ន្ធប្រមូលសំរាមជាការចាំបាច់ណាស់ដើម្បីឆ្លុះបញ្ចាំងអំពីផែនការមេដែលបានរៀបចំជាពិសេសលើតំបន់ដែលមិនមានសេវាកម្ម និងតំបន់ដែលមានសេវាកម្មតិចតួច ដើម្បីពង្រឹងសមត្ថភាពរបស់សាលាក្រុង និងរដ្ឋាករគ្រប់គ្រងសំណល់រាជធានីភ្នំពេញ ។ ប៉ុន្តែ តំបន់ទាំងនោះភាគច្រើនមិនអាចអោយថយន្តសំរាមចូលដីកបាន ។ ដោយហេតុនេះ នៅតំបន់កាលទី ២ នៃការសិក្សា ក្រុមសិក្សាបានរៀបចំគំរោងសាកល្បងដោយប្រើប្រាស់ធុងសំរាមធំចំនួន ១០គ្រឿងដែលមានទំហំមួយគ្រឿងប្រមាណ ៥ មត ដោយបង្កអោយមានការចូលរួមពីសង្កាត់ និងភូមិលើការប្រមូលប្រាក់ ។ នៅតំបន់កាលទី៣ រដ្ឋាករបានធ្វើគំរោងសាកល្បងដោយពង្រីកសេវាកម្មប្រមូលសំណល់ទៅតំបន់ដីទៃឡើងដោយប្រើប្រាស់គ្រឿងចក្រដែលមានស្រាប់ ។ តាមរយៈគំរោងសាកល្បងនេះ ដោយមានការផ្ទេរតំបន់ពីក្រុមហ៊ុនស៊ិនឌ្រីនោះ រដ្ឋាករបានធ្វើដំណោះស្រាយគ្រប់បែបយ៉ាងជាមួយអតិថិជនជំនួសអោយក្រុមហ៊ុននេះ ។

4.3.1 ការកែលម្អប្រព័ន្ធប្រមូលដោយចូលសំរាម

a. ផែនការកែលម្អ

a.1 ការពង្រីកសេវាកម្មប្រមូលសំរាមដោយប្រើប្រាស់ធុងក្នុងទំន័រ

តំបន់សាកល្បងគង្កាផុស និងបឹងសាឡាង (១ និង២ ក្នុងរូបភាព៤-៥: ផែនទីទីតាំងនៃតំបន់សាកល្បង) គឺជាប្រភេទតំបន់ដែលមានប្រាក់ ចំណូលទាបនៅក្នុងទីក្រុងភ្នំពេញ ។ អាស្រ័យហេតុនេះហើយ ក្រុមសិក្សាបានប្រើប្រាស់ការប្រមូលដោយប្រើរទេះរុញ និង ការប្រមូលដោយប្រើធុងក្នុងទំន័រ ។

តំបន់ NIP នៅក្នុងខ័ណ្ឌការមន មានទំហំ ៨០០ម៉ែត្រពីកើតទៅលិច និង២០០ម៉ែត្រពីជើងទៅត្បូង ។ ពាក់កណ្តាលនៃផ្នែកខាងជើងស្ថិតនៅក្នុងសង្កាត់បឹងកេងកង ១ រីឯមួយផ្នែកទៀតភាគខាងត្បូង ស្ថិតនៅក្នុងសង្កាត់ បឹងកេងកង ២ ។ នៅក្នុងតំបន់NIP ដែលការប្រមូលដោយប្រើរទេះត្រូវបានប្រើប្រាស់នោះ សំរាមត្រូវបានប្រមូលដោយក្រុមជួយខ្លួនឯងហើយយកទៅមណ្ឌលកែច្នៃដើម្បីបែងចែក ។ តែដោយសារមណ្ឌលកែច្នៃស្ថិតនៅក្បែរ ចុងខាង ជើងនៃតំបន់ NIP នោះចំងាយរុញរទេះពីចុងខាងជើងមានរយៈចំងាយឆ្ងាយ ប្រមាណ១គីឡូម៉ែត្រហើយប្រសិទ្ធភាពនៃការប្រមូលក៏មានកិរិយា ដូច្នេះហើយដើម្បីបង្កើនប្រសិទ្ធភាពនៃការប្រមូលក្រុមសិក្សា បានដាក់ទីតាំងធុងសំរាម បន្ថែមនៅផ្នែក

ខាងត្បូងគឺ បឹងកេងកង ២ ដើម្បីបន្ថយរយៈពេលរុញរបស់ក្រុមជួយខ្លួនឯង ។ ក្រុមសិក្សា ក៏បានដាក់ចុង តាមបណ្តោយ ប្រឡាយពីជើងទៅត្បូងក្នុងតំបន់ភាគខាងកើតនៃ NIP ដើម្បីកាត់បន្ថយពន្លឺកម្រិត និង ការចាក់សំរាមទៅក្នុងប្រឡាយ ។

a.2 ការប្រមូលដោយការញែកសំរាម

ការព្យាយាមញែកសំរាមប្រភេទសំរាមសើម និងសំរាមស្ងួតត្រូវបានធ្វើឡើងដោយផ្តោតទៅលើគ្រួសារចំនួន ២០០ ក្នុងសង្កាត់បឹងកេងកង ២ ។

a.3 ការបង្កើតប្រព័ន្ធនៃការប្រមូលថ្លៃសេវា

ការប្រមូលថ្លៃសេវាដោយមានការគាំទ្រពីសង្កាត់ត្រូវបានប្រើប្រាស់នៅតំបន់គ្រួសារ និងបឹងសាឡាងដែលជាកន្លែងផ្តល់សេវាកម្មប្រមូលសំរាមថ្មី ។

Table 4-3: ខ្លឹមសារសំខាន់ៗនៃតំបន់គោលដៅនៃការសាកល្បង

តំបន់ដែលជ្រើសរើស	ប្រព័ន្ធប្រមូលសំរាម	លក្ខណៈតំបន់ដែលបានជ្រើសរើស
គ្រួសារ ៥០០ ក្នុងសង្កាត់ទួលសង្កែ ខ័ណ្ឌទួលគោក	ការប្រមូលដោយរទេះរុញ និងដោយកុងទ័រ	ជាផ្នែកមួយនៃសង្កាត់ទួលសង្កែ មានទីតាំងនៅជាយភាគខាងជើងនៃ ខ័ណ្ឌទាំង៤ ។ គ្រួសារតាមបណ្តោយផ្លូវ៥៩៨ ទទួល សេវាកម្មពីក្រុមហ៊ុន ស៊ិនទ្រី លើកលែង ២៦៣ គ្រួសារទៀត ក្នុងតំបន់សាកល្បង ។
ភូមិទី ១៤ សង្កាត់បឹងសាឡាង ខ័ណ្ឌទួលគោក	ការប្រមូលដោយរទេះរុញ និងដោយកុងទ័រ	ភូមិនេះជាផ្នែកនៃសង្កាត់បឹងសាឡាងនាការចុងប្រឡាយ ។ វាចាំបាច់ ត្រូវកែលម្អផ្លូវចង្អុលនោះសំរាប់ការងារអនុវត្ត ។ មានគ្រួសារនៅក្នុង តំបន់នេះ ប្រមាណជា ១១៣ គ្រួសារ ។
សង្កាត់បឹងកេងកង ១ និង ២ ខ័ណ្ឌចំការមន	ការប្រមូលដោយរទេះរុញ និងដោយកុងទ័រ	ប្រមាណពាក់កណ្តាលនៃប្រជាពលរដ្ឋនៅក្នុងតំបន់ NIP ដែលស្ថិត ក្រោមការត្រួតពិនិត្យរបស់ រ.គ.ស.ភ ត្រូវបានជួយដោយក្រុម សិក្សា ។
សង្កាត់បឹងកេងកង ២ ចំការមន	ការប្រមូលញែកសំរាម	ផ្នែកមួយនៃ NIP ស្ថិតក្រោមសេវាកម្មរបស់ រ.គ.ស.ភ (២០០គ្រួសារ)

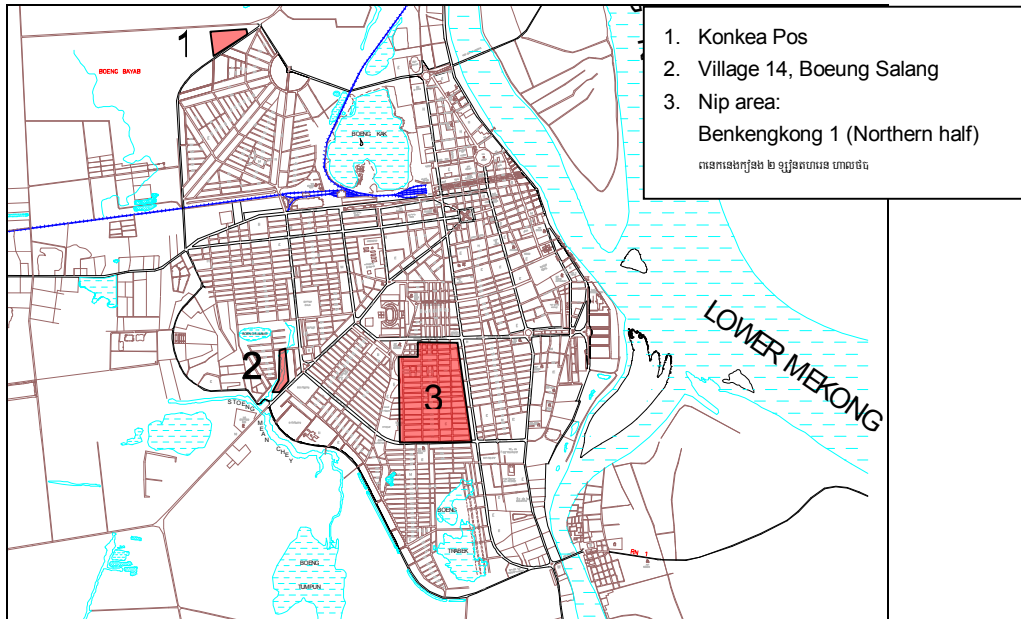

Figure 4-6: : ផែនទីទីតាំងនៃតំបន់សាកល្បងដែលបានជ្រើសរើស

b. លទ្ធផលនៃការសិក្សា

b.1 ការបង្កើតប្រព័ន្ធប្រមូលដោយរទេះ

ដូចតំបន់នានាដែលគ្មានសេវាប្រមូលសំរាមដែរ តាមផ្លូវឡើងហែង និងច្រករបៀងនានានៅតំបន់កង្កែប និង បឹងសាឡាងមានលក្ខណៈតូចចង្អៀត និងមិនរាបស្មើដែលបណ្តាលអោយការប្រមូលតាមរទេះមានការលំបាក ឬមិនអាច ទៅរួច ។ បន្ទាប់មកក្រុមសិក្សាបានធ្វើការពង្រីក និងចាក់ក្រាលផ្លូវដោយផ្តល់សំភារៈដូចជាថ្ម និងស៊ីម៉ង់ត៍ ហើយដែល ប្រជាពលរដ្ឋចូលរួមជាពលកម្ម ។

Table 4-4: ការកែលំអផ្លូវចូលនៅក្នុងតំបន់សាកល្បង

តំបន់ដែលជ្រើសរើស	ផ្លូវមិនរាបស្មើ (ម)
១. កង្កែប	884
២. បឹងសាឡាង	528

សំរាប់ការប្រមូលដោយរទេះរុញ អតិថិភាពសំរាមបីនាក់ត្រូវបានគេរៀបចំឱ្យទៅជាក្រុមជួយខ្លួនឯង ក្រោម ការសហការជាមួយអង្គការស្តារ៉ូ ហើយកំពុងផ្តល់សេវាកម្មនៅតំបន់កង្កែប និងបឹងសាឡាងក្នុងតំលៃ ០.៣ដុល្លារ ក្នុងមួយគ្រួសារក្នុងមួយផ្ទះដោយទំនាក់ទំនងផ្តល់ជាមួយរ.គ.ស.ភ ។ យោងតាមការសាកសួរមតិអំពីអ្នកប្រើខ្រាស់ សេវាក្រោយពេលសាកល្បងបានឱ្យឃើញថា ភាគច្រើននៃអ្នកប្រើខ្រាស់ពេញចិត្តចំពោះសេវាកម្ម ។ ការប្រមូលថ្លៃ សេវាលើកទីមួយ ពីអ្នកដែលទទួលសេវាដែលនឹងបង្ហាញខាងក្រោមគឺ ៨៩% នៅតំបន់កង្កែប និង ៨២% នៅបឹង សាឡាង ដែលនេះបញ្ជាក់ពីការពេញចិត្តចំពោះសេវាកម្ម ។

b.2 ប្រសិទ្ធភាពនៃការប្រមូលដោយផ្ទុកសំរាម

តាមការដាក់ផ្ទុកសំរាមនៅតាមតំបន់គ្មានសេវាកម្មសំរាមតំបន់សំរាម ត្រូវបានប្រមូលព្រមជាមួយនឹងក្លិននៅតំបន់ ជុំវិញក៏ត្រូវបានកាត់បន្ថយ ព្រមទាំងការចោលសំរាមដោយគ្មានរបៀប ។ ជាងនេះទៀត ចំពោះការប្រមូលថវិកា

ក៏មានប្រជាពលរដ្ឋដែលបានយកសំរាមមកដាក់ដោយផ្ទាល់នៅក្នុងសំរាមដែរ ។ ការប្រមូលដោយក្រុមសំរាមនេះបានបង្ហាញអោយឃើញនូវប្រសិទ្ធភាព ហើយដែលគួរតែធ្វើការពង្រីកទៅតំបន់នានា ដែលពុំទាន់មានច្រកចូលប្រសើរ ។

ដោយដាក់ក្នុងសំរាមនៅតំបន់ NIP ចំងាយធ្វើដំណើររបស់វេយន្តពីភាគខាងត្បូងត្រូវបានកាត់បន្ថយដូច្នោះគឺបានកាត់បន្ថយការងាររបស់ក្រុមជួយខ្លួនឯង ។ ចំពោះការកែច្នៃសំរាម ក្រុមជួយខ្លួនឯងបានព្យាយាមរើសយករបស់មានតំលៃមុនធ្វើការចាក់ចូលទៅក្នុងក្រុងសំរាម ហើយយករបស់អស់នោះទៅដាក់នៅក្នុងមណ្ឌល ក៏ប៉ុន្តែបរិមាណនោះបានថយចុះ ។

b.3 ទីតាំងនៃក្រុងសំរាម

ក្រុមសិក្សាបានរៀបចំការដាក់ក្រុងសំរាមដោយផ្អែកលើអត្រាបញ្ចេញសំរាមរបស់មនុស្សម្នាក់ៗ គឺ ៤៨៧ ក្រ. ក្នុងម្នាក់ក្នុង មួយថ្ងៃដោយគិតផងដែរនូវកំរិតនៃប្រាក់ចំណូល ។ ដូច្នោះក្រុងសំរាមមួយចំណុះ ៥ម^៣ ត្រូវបានរៀបចំសំរាប់ពី ៣៤០-៤៤០គ្រួសារ ។

មិនយូរប៉ុន្មានក្រោយពីការប្រមូលចាប់ផ្តើម បរិមាណសំរាមនៅតំបន់គង្វាផុស និងបឹងសាឡាងបានកើនឡើងហួសពីការប៉ាន់ស្មាន ។ ជាពិសេសនៅតំបន់គង្វាផុស គេបានចាត់វិធានការណ៍បន្ថែមក្នុងទំនប់ទឹក ជាបន្ទាន់ដោយសារក្នុងទីមួយពុំអាចទទួលបានបរិមាណច្រើនលើសលប់នេះ ។ បីថ្ងៃក្រោយមកស្ថានភាពត្រូវបានបំបែកជាបីផ្នែកវិញ ។ ការចាក់សំរាមចោលនូវបរិមាណដ៏ច្រើនបែបនេះ ត្រូវបានគេសន្និដ្ឋានលើមូលហេតុថាទៅពេលដែលមានទីតាំងចាក់សំរាមត្រឹមត្រូវនោះប្រជាពលរដ្ឋព្យាយាមបានបញ្ចេញសំរាមដែលនៅសល់ឱ្យអស់ក្នុងពេលតែមួយ ។ ដោយឡែកនៅតំបន់ NIP នាពេលដំបូង ការប្រមូលបែបនេះមានលក្ខណៈប្រក្រតី ។

ប្រមាណពីរ ឬបីអាទិត្យក្រោយពីការសាកល្បង បរិមាណសំរាមខ្មានកើនឡើងធ្វើឱ្យហួសពីចំណុះរបស់ក្រុងដែលអាចទទួលខ្មាន ។ មូលហេតុនោះត្រូវបានគេគិតថា បណ្តាលមកពីការយកសំរាមមិនទៀងទាត់របស់ក្រុមហ៊ុន ស៊ិនទ្រីគឺជា ទូទៅ ៣ថ្ងៃក្នុងមួយសប្តាហ៍ គឺថ្ងៃសៅរ៍ អាទិត្យ និងថ្ងៃច័ន្ទ ហើយបរិមាណដែលពុំបានប្រមូលត្រូវបានប្រជាពលរដ្ឋចាក់ ចូលក្នុងក្រុងសំរាមនៅតំបន់ NIP នេះតែម្តង ដោយមធ្យោបាយនានា ដូចជាឡានតូចៗ ឬរ៉ឺម៉ក ។

b.4 បញ្ហាជាមួយនិងការប្រមូលដោយក្រុម និងវិធានការណ៍ចាំបាច់

ប្រមាណពីរសប្តាហ៍ក្រោយការសាកល្បង គេឃើញមានសំរាមរាយប៉ាយនៅជុំវិញផ្ទះ ។ មូលហេតុចំបងគឺ បរិមាណសំរាម ដែលដឹកចូលមកពីខាងក្រៅតំបន់សាកល្បងមានច្រើនហួសពីការសន្និដ្ឋាន ហើយប្រជាពលរដ្ឋខ្លះពុំបានដាក់សំរាមឱ្យចូលក្នុងខ្នងគ្រឿងត្រូវដែរ ។ ដើម្បីទប់ស្កាត់ឱ្យទាន់ពេលវេលានោះ ក្រុមសិក្សាខ្មានសហការណ៍ជាមួយ រ.គ.ស.ភ បាន ស្នើសុំឱ្យក្រុមជួយខ្លួនឯងជួយសំអាតទឹកនៃជុំវិញផ្ទះសំរាម ហើយស្នើអាជ្ញាធរសង្កាត់ចាត់វិធានការជួយទប់ស្កាត់សំរាមពីខាងក្រៅ ។ ប៉ុន្តែសំរាប់វិធានការយូរអង្វែងនោះ គេចាំខ្មានត្រូវណែនាំប្រជាជនតាមរយៈការអប់រំជាសាធារណៈ ។ ជាងនេះទៀត ការគ្រប់គ្រងប្រើប្រាស់ក្រុងសំរាមក៏ជាបញ្ហាដែរដែលតំរូវឱ្យពិចារណា អំពីការចូលរួមថែរក្សាពីសហគមន៍ ។

b.5 ប្រសិទ្ធភាពនៃការព្យាបាលសំរាម

ការព្យាបាលសំណល់ចែកជាពីរផ្នែកគឺ សំណល់ស្ងួត និងសើម ។ ដោយមានណែនាំឱ្យមានការព្យាបាលសំរាមនោះ បរិមាណសំរាមដែលអាចធ្វើជីកំប៉ុស្តខ្មានកើនឡើង ៧,៦ដង ពេលបែងចែកក្នុងមនុស្សម្នាក់ៗ ក្នុងមួយម៉ោង ហើយបរិមាណអេតចាយក៏បានកើនឡើង ៦,៨ដង លើសពេលមុន ។ ទោះបីជា យ៉ាងណាក្តី បរិមាណរបស់កែច្នៃបាននោះបានថយចុះដោយសារប្រជាជនបានលក់អេតចាយ សំរាប់កំរៃផ្ទាល់ទៅឱ្យដេប៉ូជៀសជាងទុកក្នុងក្រុង

សំរាប់ក្រុមជួយខ្លួនឯង ។ ទោះបីថាវាជាសញ្ញាមិនល្អសំរាប់ក្រុមជួយខ្លួនឯង និងសំរាប់ការប្រមូលសំរាមជារួមក្តី តែក៏អាចជាចំណុចល្អដែរព្រោះថាប្រជាពលរដ្ឋនឹងកំពុងចាប់អារម្មណ៍លើការកែច្នៃសំរាម ។

c. ប្រព័ន្ធនៃការប្រមូលថ្លៃសេវាសំរាម

ចំពោះការប្រមូលថ្លៃសេវាសំរាម រ.គ.ស.ភ ជាស្ថាប័នចេញវិក័យបត្រ ឯអាជ្ញាធរសង្កាត់ជាអ្នកប្រមូលថវិកាប្រគល់ជូនទៅ រ.គ.ស.ភ វិញ ។ ដើម្បីជាការលើកទឹកចិត្ត រ.គ.ស.ភ បានផ្តល់កំរៃជើងសារ ១០% ទៅអាជ្ញាធរសង្កាត់ជាការតបស្នងថ្លៃសេវា ។ ដើម្បីឱ្យការប្រមូលថ្លៃសេវាដំណើរការខ្មាន ក្រុមសិក្សាបានរៀបចំការប្រជុំជាមួយអង្គការដោយពន្យល់អំពីប្រព័ន្ធ និងមូលហេតុនៃការប្រមូល ។ មុនពេលការចាប់ផ្តើមនៃការសាកល្បង ការជួបជុំពន្យល់ដោយ រ.គ.ស.ភ ត្រូវបានធ្វើឡើងជាមួយប្រជាពលរដ្ឋ ហើយពួកគេបានជ្រាបថាពួកគាត់ត្រូវធ្វើកិច្ចសន្យាទទួលសេវាកម្មជាមួយ រ.គ.ស.ភ និងព្រមបង់ថ្លៃសេវាជារៀងរាល់ខែ ។ ការប្រមូលត្រូវបានធ្វើឡើង ជាដំបូង នាខែមករា ឆ្នាំ២០០៤ ។

តាមរយៈតារាងខាងក្រោម គេឃើញមានការចូលរួម និងមូលមតិពីអតិថិជនភាគច្រើន ។

Table 4-5: : លទ្ធផលនៃការប្រមូលថ្លៃសេវា (ខែមករា ២០០៤)

តំបន់ដែលជ្រើសរើស	ចំនួនគេហដ្ឋាន	ថវិកាដែលបានស្មានថា នឹងទទួលបាន (ដុល្លារ)	ចំនួនគេហដ្ឋានដែលបានបង់ប្រាក់	ថវិកាដែលទទួលបានពិតប្រាកដ (ដុល្លារ)
គង្គាជុស	២៦៣	២៩៤	២៦១ (៩៩.២%)	២៦១.០ (៨៨.៧%)
បឹងសាឡាង	១១៣	១២៥	១០១ (៨៩.៣%)	១០១.៦ (៨១.៣%)

អត្រាប្រមូលប្រាក់ជាមធ្យមក្នុងកំឡុងពាក់កណ្តាលឆ្នាំគឺប្រមាណ ៨២ ភាគរយ ដូចមានក្នុងរូបភាពខាងក្រោម ។ ដូច្នេះបញ្ជាក់ថាការប្រមូលប្រាក់ជាមួយសង្កាត់គឺអាចមានកំរៃបាន ។

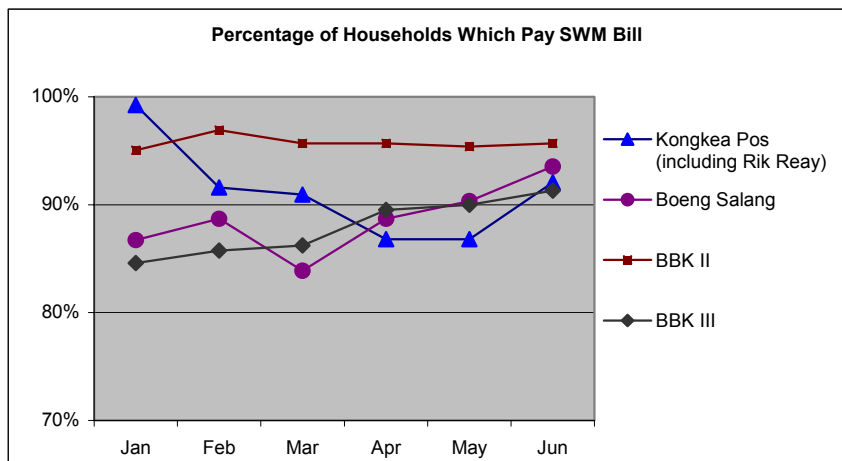

Figure 4-7: : អត្រាប្រមូលប្រាក់

4.3.2 ការពង្រឹងសេវាសម្របសម្រួលសំរាម

a. ផែនការនៃតំរោងសាកល្បង

រដ្ឋាករ និងក្រុមសិក្សាបានជ្រើសរើសយកបេក្ខភាពតំបន់សាកល្បង ៤ កន្លែងដែលមិនមានសេវាកម្មប្រមូលសំនល់ដោយប្រើប្រាស់បទពិសោធន៍ដែលបានពីការសាកល្បងនៅតំបន់ក្នុងខណ្ឌ ៣ នាជាន់ក្រុងក្នុងតំនាក់កាលទី ២ នៃការសិក្សា ។ បន្ទាប់មករដ្ឋាករបានស្នើរដល់ស៊ុនទ្រីដើម្បីឯកភាពលើការសាកល្បងនេះ ។ តែក្រុមហ៊ុនស៊ុនទ្រីបានស្នើរដល់

រដ្ឋាករអោយមានការដោះដូរតំបន់បេក្ខភាពទាំងបួនជាមួយនិងតំបន់សាកល្បងចាស់របស់រដ្ឋាករគឺ តំបន់និប និងបឹងសា
 លាងដែលរដ្ឋាករបានធ្វើគំរោងសាកល្បងនាពាក់កណ្តាលទី ២នោះ ។ សាលាក្រុង និងរដ្ឋាករបានឯកភាពលើសំណើ
 ដោះដូរនេះដើម្បីបន្តគំរោងសាកល្បង ។

a.1 ផែនការប្រមូលសំរាម

(១) តំបន់គំរោងសាកល្បង និងចំនួនអតិថិជន

តំបន់គំរោងនេះមានប្រជាជនប្រមាណ
 ៨៨.៩០២ នាក់នាឆ្នាំ ២០០៣ ស្មើ ៧.៥
 ភាគរយនៃប្រជាពលរដ្ឋនៅតំបន់នេះ ។ សូម
 មើលរូបភាព 4-7 ។
 អតិថិជនដែលត្រូវផ្តោតសេវាកម្មមុនបំផុត
 គឺចំពោះអ្នកដែលធ្លាប់បានទទួលសេវាប្រមូលពី
 ស៊ិនទ្រី ។ រដ្ឋាករ
 និងក្រុមសិក្សាបានធ្វើការប្រមូលទិន្នន័យពីសង្កាត់ទ
 ាំង ៤ ដោយ សហការជាមួយសង្កាត់ និងភូមិ ។
 យោងលើទិន្នន័យនោះចំនួន អតិថិជនមាន
 ៦.៣១៤នាក់ ដូចមានក្នុងតារាងខាងក្រោម ។ មិន
 មានការបញ្ជាក់ណាមួយពីចំនួនអតិថិជនដែលទទួល
 សេវាកម្មពីស៊ិនទ្រីទេ ។

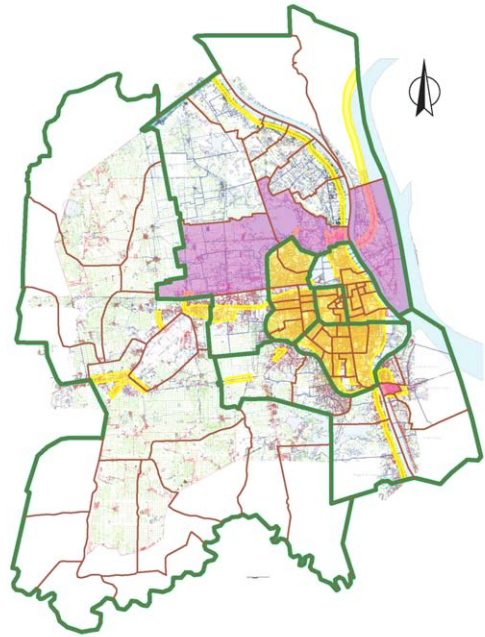

Figure 4-8: តំបន់គំរោងសាកល្បង

Table 4-6: តំបន់ និងចំនួនប្រជាពលរដ្ឋ ២០០៣

ខណ្ឌ	សង្កាត់	តំបន់ (Km ²)	ប្រជាពលរដ្ឋ (Person)
មានជ័យ	ច្បារអំពៅ ១	0.49	12,053
បួស្សីកែវ	ទួលសង្កែ	2.76	30,773
បួស្សីកែវ	Phnom Penh ១	20.55	25,844
បួស្សីកែវ	ជ្រោយចង្វារ	9.62	20,232
សរុប		33.42	88,902

Table 4-7: ចំនួនអតិថិជនតាមសង្កាត់

		ច្បារអំពៅ ១	ជ្រោយចង្វារ	Phnom Penh ១	ទួលសង្កែ	សរុប
គេហដ្ឋាន	សរុប	1245	2465	3168	4159	11037
	ក្នុងតំបន់សេវាកម្ម	1150	1849	345	2074	5418
ភោជនីយដ្ឋាន	សរុប	9	49	7	17	82
	ក្នុងតំបន់សេវាកម្ម	9	24	3	10	46
ហាងទំនិញ	សរុប	113	127	59	624	923
	ក្នុងតំបន់សេវាកម្ម	113	69	20	400	602

		ច្បារអំពៅ ១	ជ្រោយចង្វា	Phnom Penh ថ្មី	ទួលសង្កែ	សរុប
ការិយាល័យ	សរុប	4	2	9	1	16
	ក្នុងតំបន់សេវាកម្ម	4	2	3	1	10
ស្នាក់នៅ	សរុប		50	24	651	725
	ក្នុងតំបន់សេវាកម្ម		21	10	194	225
រោងចក្រ	សរុប		2	18	33	53
	ក្នុងតំបន់សេវាកម្ម			3	4	7
ទីផ្សារ	សរុប		2	1	2	5
	ក្នុងតំបន់សេវាកម្ម			1	1	2
ប្រភេទពេទ្យ	សរុប		1			1
	ក្នុងតំបន់សេវាកម្ម					-
សាលារៀន	សរុប		13	5	4	22
	ក្នុងតំបន់សេវាកម្ម			2		2
សាធារណ	សរុប		3	1		4
	ក្នុងតំបន់សេវាកម្ម					-
សរុប	សរុប					
	ក្នុងតំបន់សេវាកម្ម					6,314

ខាងលើ : សរុបទិន្នន័យ និងខាងក្រោម: អតិថិជនក្រោមសេវាកម្មស៊ីនឡើ

(២) បរិមាណសំណល់ដែលមានទិសដៅ

ទិសដៅ និងបរិមាណសំណល់ដែលនឹងប្រមូលគឺត្រូវបានប៉ាន់ស្មានតាមរយៈទិន្នន័យដែលផ្តល់ដោយសង្កាត់ ។

Table 4-8: បរិមាណសំណល់ដែលត្រូវប្រមូលតាមតំបន់

ប្រទេស	Chba Ampov I	Chroy Changva	Phnom Penh Thmey	Toul Sangke	សរុប
គេហដ្ឋាន	3.22	5.18	0.97	5.81	15.17
ភោជនីយដ្ឋាន	0.14	0.77	0.05	0.32	1.28
ហាង	0.51	0.31	0.09	1.80	2.71
ការិយាល័យ	0.01	0.01	0.01	0.00	0.04
ប្រទេសស្នាក់នៅ	0.00	0.07	0.04	0.68	0.79
រោងចក្រ	0.06		1.50	2.72	4.28
ផ្សារ			0.60	3.00	3.60
មន្ទីរពេទ្យ					
សាលារៀន			0.15		0.15
ទីសាធារណ					
សរុប	3.95	6.34	3.40	14.33	28.02

(៣) រថយន្តប្រមូលដែលជាកម្មសិទ្ធិរបស់រដ្ឋាករ

រដ្ឋាករមានរថយន្ត ៤ ប្រភេទ គឺរថយន្តកុំប៉ាក់ទំរង់ចំនួន ៤ និងរថយន្តស្ទូចផុងសំរាម ១ដោយមានចុងចំនួន ១០ មានចំនុះ ៥ម៣ ក្នុងចុងនីមួយៗ ។



Skip loader truck with 5m³ container



Compactor truck 4m³



Compactor truck 18m³



Compactor truck 4.5m³

Figure 4-9: រថយន្តប្រមូលដែលជាកម្មសិទ្ធិរបស់រដ្ឋាករ

(៤) ផែនការប្រមូលលើកទីមួយ

ជាមូលដ្ឋាន ការប្រមូលសំរាមគេបង្កើនធម្មតាគឺ ៣ដងក្នុងមួយថ្ងៃ និងតាមអាជីវិកម្មត្រូវធ្វើជារៀងរាល់ថ្ងៃ ។ ដោយគិតលើលទ្ធភាពរបស់រថយន្ត និងចំនួនជើងប្រមូល នោះរដ្ឋាករ និងក្រុមសិក្សាបានធ្វើការប៉ាន់ស្មានបរិមាណសំរាមសំរាប់អតិបរមាដូចតារាង ៤.៩ ខាងក្រោម ។ តែតាមការពិចារណាលើការដ្ឋានមានតិចជាងការប៉ាន់ស្មាន ដោយសារគេបានគិតលំអិតលើបញ្ហាចរាចរ បុណ្យផ្សេងៗ ជាដើម ។

Table 4-9: លទ្ធភាពប្រមូលសំណល់របស់រដ្ឋាករ

តំបន់	រថយន្ត	លទ្ធភាព	ផែនការ	ត្រូវប្រមូល
		Ton/trip	trip/day	ton/day
ទួលសង្កែ	Compactor Daewoo (01)	9.6	2	19.2
	Skip Loader (05)	1.2	6	7.2
ច្រៀមអំពៅ ១	Compactor hirosshima (03)	2	3	6
	Compactor Laterday (02)	2.7	2	5.4
ជ្រោយចង្វារ	Compactor hirosshima (03)	2	1	2
	Compactor hirosshima (04)	2	2	4
សរុប			16	43.8

(៥) កាលវិភាគអនុវត្ត

ដោយយោងលើកិច្ចសន្យាជាមួយស៊ិនធើ ការចាប់ផ្តើមការងារប្រមូលគឺថ្ងៃ ១៥.០៩.២០០៤ ។ រដ្ឋាករបានធ្វើការ ជួប និងពន្យល់ដល់សង្កាត់ ធ្វើកិច្ចសន្យាជាមួយប្រជាជន ជ្រើសរើសអ្នកបើកបរ និងកម្មករព្រមទាំងផ្តល់ការបណ្តុះ បណ្តាលមុនពេលធ្វើការ ។

Table 4-10: កាលវិភាគ

Items	Jul.	Aug.	Sep.	Oct.
Agreement between MPP and CINTRI		■		
Customer Data Collection	■■■■■■■■■■			
Detail Collection Planning	■■■■■■■■■■			
Agreement with Sangkat	■■■■■■■■■■			
Service agreement with Customers		■■■■■■■■■■		
Preparation of the vehicle depot		■■■■■■■■■■		
Preparation of the maintenance facility		■■■■■■■■■■		
Recruit new staffs		■■■■■■■■■■		
Purchase tools and materials		■■■■■■■■■■		
Training staff			■■■■■■■■■■	
Implementation of the collection service			■■■■■■■■■■	■■■■■■■■■■

a.2 សកម្មភាពដែលបានធ្វើដោយសាលាក្រុង និងរដ្ឋាករ

(១) ថវិការវិនិយោគ

រដ្ឋាករបានប៉ាន់ស្មានថានឹងមានតម្រូវការថវិការប្រមាណ ១៣.០០០ ដុល្លារសំរាប់ការវិនិយោគ ៦ អាទិត្យតំបូង ចំពោះ សង្កាត់ទាំងបួន ។ ថវិការនេះរាប់បញ្ចូលការចំណាយលើបុគ្គលិក បណ្តុះបណ្តាល ប្រេងរថយន្ត ជាដើម ។ល។ រដ្ឋាករបានស្នើរថវិការនេះ ហើតសាលាក្រុងបានគាំទ្រនាខែ កញ្ញា ២០០៤ ។

(២) ដីសំរាប់រោងជាង និងការជួសជុល

រដ្ឋាករមានរថយន្តប្រាំគ្រឿងតែមិនមានរោងជាងជួសជុលទេ ។ ការរៀបចំរោងជាងជាការចាំបាច់ណាស់ ។ ដូច្នេះ សាលាក្រុង និងរដ្ឋាករបានយករថយន្តទៅដាក់ទុកក្នុងមណ្ឌលអប់រំអ្នករើសសំរាមចាប់បណ្តោះអាសន្ន ដែលបានសាងសង់ ដោយគំរោង JFPR ។ បន្ទាប់មកក៏បាននឹងកំពុងរៀបចំរោងជាងថ្មីនៅជាប់ការិយាល័យការដ្ឋានសំនង់ទីលានតែម្តង ។

b. លទ្ធផលនៃការសិក្សា

b.1 បរិមាណប្រមូល

រដ្ឋាករបានប្រមូលសំនល់ដុះតារាងខាងក្រោមក្នុងរយៈពេល ២.៥ ខែ ចាប់ពីខែ កញ្ញា ២០០៤ មក។ គេឃើញមានសំនល់ជាច្រើនត្រូវបានប្រមូលនៅសង្កាត់ទួលសង្កែនាតែពាក់កណ្តាលខែតំបូង ដោយមូលហេតុថាគេបាន ធ្វើការប្រមូលតំបន់ចាស់ ៗ ដែលបានចាក់ចោលដោយពាសវាលពាសកាល មុននឹងចាប់ផ្តើមសេវាកម្ម ។ ដូចគ្នាដែរ បរិមាណសំរាមនៅទួលសង្កែ និងជ្រោយចង្វារដែលបែរមុខមកច្រាំងទន្លេក៏មានច្រើនដែរដោយសារពិធីបុណ្យអុំទូក ។

បរិមាណប្រមូលក្នុងខែតុលាមាន ៣២.២ តោនក្នុងមួយថ្ងៃ ដែលលើសការប៉ាន់ស្មានប្រមាណ ៤ តោន ។ សរុប ទិន្នន័យនេះ គឺស្មើប្រមាណ ៧៤ភាគរយនៃលទ្ធភាពរបស់រដ្ឋាករនាពេលបច្ចុប្បន្ន ។

Table 4-11: បរិមាណសំណល់នៅ ៤ សង្កាត់

សង្កាត់	September, 2004			October, 2004			November, 2004		
	trips	ton/m	ton/day	trips	ton/m	ton/day	trips	ton/m	ton/day
ទួលសង្កែ	121	543.7	36.2	171	649.2	21.6	196	708.8	23.6
ជ្រោយចង្វារ	38	99.4	6.6	58	158.2	5.3	58	597.7	19.9
Phnom Penh ថ្មី	14	34.3	2.3	28	65.2	2.2	15	57.5	1.9
ច្បារអំពៅ ១	15	36.5	2.4	33	94.0	3.1	42	108.6	3.6
សរុប	188	713.9	47.6	290	966.6	32.2	311	1,472.6	49.1

ចំណាំ : សេវាកម្មប្រមូលចាប់ផ្តើមថ្ងៃ ១៥.០៩.០៤

b.2 ការងារគ្រប់គ្រងគ្រឿងចក្រ

រថយន្តពីរគ្រឿង គឺ ១៨ម៣ និង៤.៥ ម៣ ត្រូវបានខូចខាតជាញឹកញាប់ ហើយដែលគេបានប្រើរថយន្ត ពីរគ្រឿងទៀតដើម្បីជំនួស ។ បញ្ហានេះមិនមែនជារឿងថ្មីទេដែលថាមន្តអាណាខ្មែរនេះចាស់ ប៉ុន្តែរដ្ឋាករបានគ្រប់គ្រង ដោយមិនអោយមានសេវាកម្មអាក់ខានដល់អតិថិជនឡើយ ។ រដ្ឋាករបានបំពាក់រថយន្តដោយវិទ្យុទាក់ទង ហើយដែល អាចអោយរថយន្តចល័តទីតាំងខ្សែរត់បានយ៉ាងងាយទៀតផង ។ តែទោះបីយ៉ាងណាក្តី រថយន្តដែលជំនួសនោះវាតូច ហើយក៏មិនប្រាកដថាអាចដោះស្រាយបញ្ហាជានិរន្តរ៍ទេ ។ ការជំនួសដោយរថយន្តថ្មីជាការចាំបាច់ណាស់ ។

b.3 ចំនួនអតិថិជន និងការប្រមូលលុយ

ចំនួនអតិថិជន និងចំនួនទឹកប្រាក់សរុបដែលប្រមូលបាននាខែ វិច្ឆិកា ២០០៤ មានក្នុងតារាងខាងក្រោម ។ ការប្រមូលបានតែប្រមាណ ៥៨ ភាគរយ ហើយរដ្ឋាករបានពន្យល់ថាហេតុអ្វីបានជាកិច្ចសហការជាមួយសង្កាត់នៅមានកំរិត ហើយអតិថិជនខ្លះមិនបង់ប្រាក់ ។ រដ្ឋាករបានធ្វើយុទ្ធនាការអប់រំសាធារណនៅក្នុងខែធ្នូកន្លងមក ។

Table 4-12: ចំនួននៃអតិថិជន កិច្ចសន្យា និងបរិមាណប្រមូល

	កិច្ចព្រមព្រៀង		លុយដែលប្រមូល	
	អតិថិជន	US\$	អតិថិជន	US\$
ទួលសង្កែ	2,301	4,338.50	1,334	2,094.90
ជ្រោយចង្វារ	305	892.20	65	418.80
Phnom Penh ថ្មី	193	362.50	22	151.00
ច្បារអំពៅ ១	1,052	1,471.25	811	1,192.50
សរុប	3,851	7,064.45	2,232	3,857.20

ប្រភព : ទិន្នន័យរដ្ឋាករ ខែធ្នូ ២០០៤

b.4 វិធានការណ៍ជាបន្ទាន់

មានគ្រោះថ្នាក់ចរាចរណ៍កើតឡើងនាក់ឡងពេល ២.៥ ខែនេះ ។ រថយន្ត ដេវូ ១៨ម៣ បានប៉ះជាមួយ វិម៉កដឹកមនុស្សពេញនាថ្ងៃ ១៦.១១.០៤ ។ តែមានតែមនុស្ស ២ នាក់ប៉ុណ្ណោះដែលមានរបួសស្រាល រីឯអ្នកដទៃ និងវិម៉ក មិនមានបញ្ហាទេ ។ ក្នុងករណីនេះ អ្នកបើកបរបានបញ្ជូនអ្នករងរបួស ទៅមន្ទីរពេទ្យតាមដែល បទដ្ឋានសង្គ្រោះបន្ទាន់ដែលរៀបចំដោយក្រុមសិក្សា ។ រដ្ឋាករបានធ្វើការអប់រំដល់អ្នកបើក ហើយនឹងអាចធានា ដល់ការបណ្តេញចេញប្រសិនបើមានការធ្វេសប្រហែសទៀត ។

4.4 ការវិនិយោគសាងសង់

4.4.1 ផែនការគំរោង

a. ទិសដៅនៃគំរោង

ទិសដៅសំខាន់គឺកាសាងសង់អាគារក្រុង ជាពិសេសសំអាតពន្លាតសំណល់ដែលមាននៅតាមតំបន់គេហដ្ឋាន និងអាជីវកម្ម ដែលមានប្រជាជនច្រើនដោយធ្វើការណែនាំបទដ្ឋានចាក់សំណល់ ក្រោមការសហការពីប្រជាជន និងអាជ្ញាធរមូលដ្ឋាន ។ វាមានសារៈសំខាន់ណាស់សំរាប់មន្ទីរបរិស្ថានដើម្បីបង្កើនការយល់ដឹងជាសាធារណៈ និងជំរុញការចូលរួមពីប្រជាជនដើម្បី ធ្វើការណែនាំពីបទដ្ឋាននោះដោយប្រសិទ្ធភាព ។ ដូច្នេះ គំរោងនេះមានសារៈដើម្បីជួយស្តារលទ្ធភាពរបស់មន្ទីរ ។

b. ទីតាំងគំរោង

ដោយសារថា បញ្ហាសំណល់មានកើតច្រើនត្រង់តំបន់មានមនុស្សកកកុញ នោះការជ្រើសរើសគំរោងគឺ : (១) ប្រជុំ អាគារធំ ៗ ដែលមានចាប់ពី ២០០ ទៅ ៣០០គ្រួសារ ដែលចាក់សំណល់នៅចំនុចតែមួយ (២) តំបន់ដែលមានលាយ ឡើងដោយគេហដ្ឋាន និង (៣) តំបន់ផ្សា ។ ដោយយោងលើលក្ខណវិនិច្ឆ័យនេះ មន្ទីរជ្រើសរើសតំបន់មួយចំនួន ហើយក្រុម សិក្សាបានជ្រើសរើសតំបន់ក្នុងសង្កាត់មនោរម្យដូចមានក្នុងរូប ៤.៩ ខាងក្រោម ។ ជាងនេះទៀត ដោយយោងលើ ណើររបស់ស៊ិនទ្រី គេក៏បានជ្រើសរើសតំបន់មួយទៀតនាសង្កាត់បឹងត្របែកដែលមានតែអាគារពីរជាន់ និងមនុស្សតិច ។ នៅមុនការចាប់ផ្តើមគំរោង កម្មកររបស់ស៊ិនទ្រីមានការលំបាកក្នុងការយកសំណល់នៅសងខាងប្រឡាយ ។

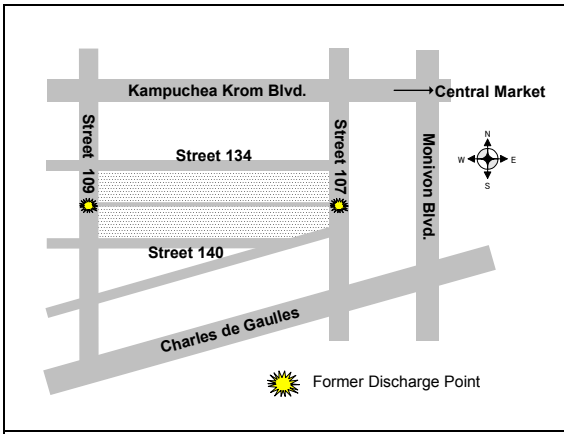

Figure 4-10: Project Site in Sangkat Monorom

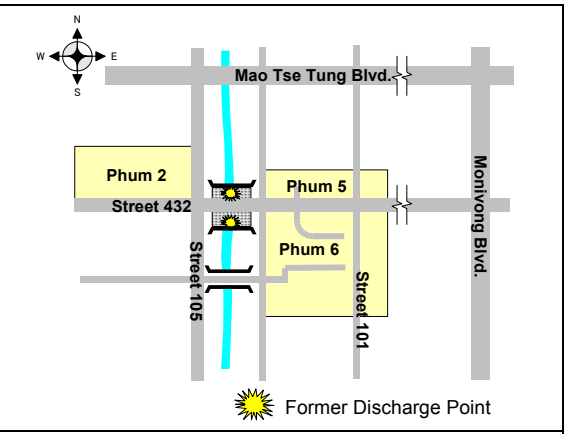

Figure 4-11: Project Site in Sangkat Boeung Trabek

c. ការកសាងការយោគយល់ (កាបង្កើតក្រុមការងារ)

ប្រជាជនកម្ពុជាជាមតាមួយចំនួនមិនយល់ពីមូលដ្ឋានច្បាប់សង្គមទេ ។ ដូច្នេះ ដើម្បីធ្វើការណែនាំបទដ្ឋាន ចាក់សំណល់អោយបានប្រសើរ វាចាំបាច់ត្រូវកសាងការជឿជាក់ និងឯកភាពដ៏ទូលំទូលាយមួយជាមួយអតិថិជន និងអាជីវកម្ម ហើយត្រូវចំណាយពេលដើម្បីអោយគេអាចយល់ដឹងពីបទដ្ឋាននោះអោយច្បាស់លាស់ ។

ក្នុងកិច្ចការនេះ ក្រុមសិក្សាបានស្នើរអោយមានការសហការពីអាជ្ញាធរ តំណាងប្រជាជន អាជីវករ និងក្រុម ហ៊ុនស៊ិនទ្រី ដើម្បីអោយអ្នកទទួលបានផលទាំងអស់អាចជួបគ្នាជាញឹកញាប់ដើម្បីចែករំលែកការយល់ដឹង និងមតិលើបទដ្ឋាន នោះ ។ ក្រុមសិក្សាក៏បានអញ្ជើញអង្គការក្រៅរដ្ឋាភិបាលដែលពាក់ព័ន្ធនឹងបញ្ហាបរិស្ថានអោយធ្វើជាអ្នកសង្កេតការណ៍ ។

ក្រុមអ្នកចូលរួមមាន :

- ក្រុមសិក្សា JICA
- មន្ទីរបរិស្ថាន (សាលាក្រុង)
- ក្រុមហ៊ុនប្រមូលសំរាម (ស៊ិនទ្រី)
- អាជ្ញាធរតំបន់របស់គំរោង
- តំណាងប្រជាពលរដ្ឋ និង NGOs

រាល់មាតិការសំខាន់ៗ នៃបទដ្ឋាននោះត្រូវបានសំរេចដោយការប្រជុំ ។

4.4.2 គំរោងនៃការសិក្សា

ប្រជាពលរដ្ឋដែលនៅចំណុចទីប្រជុំជននានាក្នុងភ្នំពេញ ជាពិសេសត្រង់តំបន់មានសណ្តាលរាយប៉ាយ និងពុំទុកចំ
ៗ មានការចាប់អារម្មណ៍ចង់សំអាតទីកន្លែងរបស់គេ ។ ទោះបីថាប្រជាជនមិនយល់មូលដ្ឋានច្បាប់របស់សង្គម
ដូចជាការគោរពច្បាប់ចរាចរ ជាដើមតែពួកគេនៅតែអាចចាប់យល់អំពីបទដ្ឋាននៃការគ្រប់គ្រងសំណល់ប្រសិនបើអ្នកជំ
នាព្យាយាមពន្យល់អោយប្រជាជនយល់ច្បាស់អំពីអត្ថប្រយោជន៍នៃបទដ្ឋាននោះ ។
មូលដ្ឋានសំខាន់នៃជោគជ័យមានបង្ហាញក្នុងផ្នែកនេះ រួមទាំងដំណោះស្រាយសំរាប់ពង្រីកតំបន់អប់រំក៏មានសង្ខេបស្រាប់ ។

a. ចំណុចសំខាន់

(១) ការយល់ដឹងជារួមលើបញ្ហា

ដើម្បីណែនាំបទដ្ឋានអោយបានលទ្ធផលល្អ វាចាំបាច់ថាប្រជាពលរដ្ឋត្រូវយល់ទាំងអស់គ្នាពីផលវិបាកពីការចាក់សំន
ល់មិនត្រឹមត្រូវ ។ តាមរយៈគំរោងសាកល្បង ជាពិសេសការប្រជុំក្រុមការងារ និងសហគមន៍ ទាំងមន្ទីរបរិស្ថាន
ក្រុមសិក្សា និងស៊ិនទ្រីបានកសាងការយល់ដឹងជារួមលើគំរោងការគ្រប់គ្រងសំណល់រឹង ជាមួយអាជ្ញាធរ និងប្រជាជន ។
ការយល់ពីបញ្ហានេះ បានជំរុញអោយមានការចូលរួមយ៉ាងសកម្មពីគ្រប់មជ្ឈដ្ឋាន ។ ជាងនេះទៀត ការបង្ហាញរូប
ភាពជាក់ស្តែងតាមរយៈខ្សែវីដេអូដែលបានថតពីតំបន់នោះមុនគំរោងសាកល្បងការអប់រំ បានយកមកបញ្ចាំងហើយបង្ក
អោយមានការយល់យ៉ាងច្បាស់ពីស្រទាប់មហាជន ។

(២) កត្តាដឹកនាំរបស់អាជ្ញាធរមូលដ្ឋាន

នៅក្នុងសង្កាត់មនោរម្យ ការដឹកនាំពូកែរបស់ចៅសង្កាត់បាននាំមកនូវជោគជ័យ ។ ក្រោមការដឹកនាំរបស់គាត់
មេភូមិទាំងឡាយបានចូលរួមហើយផ្សព្វផ្សាយពីបទដ្ឋានដែលទើបតែរៀបចំនោះដល់ប្រជាពលរដ្ឋ ហើយក៏បានបញ្ជុះ
បញ្ជូលពួកគេអោយចូលរួមលើការងារគ្រប់គ្រងសំណល់រឹង ។ ពេលនោះ គេបានសាងជំនឿក្នុងចំណោមមហាជនថា
អ្នកដទៃច្បាស់ជាគោរពច្បាប់ ដូច្នេះខ្ញុំក៏ត្រូវតែគោរពដែរ ។ ដូច្នោះ ជាបន្តវាចាំបាច់សំរាប់មន្ទីរបរិស្ថានក្នុងការសហការ
ជាមួយនិងខណ្ឌ សង្កាត់ជាបន្តដើម្បីពង្រីកតំបន់អប់រំ ។

(៣) ផលប្រយោជន៍ដ៏ច្បាស់

ដើម្បីការអនុវត្តដោយរលូន មន្ទីរត្រូវបង្ហាញផលប្រយោជន៍ពីគំរោង ក៏ដូចជាការណែនាំអោយច្បាស់អំពីថាតើ
ត្រូវទុកដាក់ និងចាក់សំរាមយ៉ាងណា ។ កត្តាជោគជ័យនេះ អាចយកទៅបង្ហាញនៅតំបន់ដទៃទៀតពេលមន្ទីរបរិស្ថាន
ត្រូវការពង្រីកការងារ ។

b. បញ្ហាត្រូវដោះស្រាយសំរាប់ការពង្រីកតំបន់ការងារ

(១) ចែកព័ត៌មានដល់ទីក្រុងទាំងមូល

ក្នុងគំរោងសាគល្យ លក្ខណវិនិច្ឆ័យសំខាន់មួយ គឺស្ថាប័នរបស់អង្គការក្នុងការសម្អាតមូលដ្ឋានរបស់គេ ។ សំរាប់ការពង្រីកតំបន់ មន្ទីរគួរតែសហការអប់រំជាមួយថ្នាក់ ខណ្ឌ និងសង្កាត់ ដូច្នេះសង្កាត់ដីទើនឹងព្យាយាមចូលរួម ។ មន្ទីរក៏ត្រូវរៀបចំបង្គោលដីទូលំទូលាយមួយដើម្បីឱ្យយកការយល់ដឹងលើផ្ទៃដីជាងនេះ ដោយប្រើប្រាស់ប្រព័ន្ធផ្សាយ ដូចជា ទូរទស្សន៍ វិទ្យុ និង កាសែត ។

(២) ហាមមិនអោយយកសំរាមចេញទៅចាក់ក្រៅតំបន់

ការសិក្សាបង្ហាញថា ប្រជាជនខ្លះចាក់សំរាមនៅព្រំដែនជិតផ្ទះ ឬនៅតាមផ្លូវទៅធ្វើការ ឬទៅផ្សារ ។ ទោះបីជាគំរោងសាគល្យនេះមានការរីកចំរើន តែប្រជាជនមួយចំនួននៅតែមានទម្លាប់ចាក់សំរាមនៅតំបន់អ្នកជិតខាង ។ ដូច្នេះ មន្ទីរគួរតែធ្វើការហាមប្រាមមិនអោយយកសំរាមទៅចាក់ចោលនៅតាមតំបន់ក្បែរខាង ហើយបំរាមនេះត្រូវតែផ្សព្វផ្សាយទូទាំងរាជធានី ។

(៣) ដំណោះស្រាយជាមួយអ្នកលក់តាមផ្លូវ

ការសិក្សាក៏បានបង្ហាញថា អ្នកលក់តាមផ្លូវដូចជា ដូង អំពៅ ជាដើម ដែលចល័តពេញទីក្រុងបានចាក់ចោលសំរាមជាច្រើន ។ បច្ចុប្បន្ន ពួកគេចាក់សំរាមលំដាប់គ្រប់កន្លែងដែលគេចង់ធ្វើ ជាពិសេសលើដីតែម្តង ។ វាជាការលំបាកណាស់សំរាប់មន្ទីរបរិស្ថានដើម្បីធ្វើការគ្រប់គ្រងពួកគេ ពេលពង្រីកសេវាទូទាំងរាជធានី ។

4.5 ការអភិវឌ្ឍន៍ និងការបង្កើនទិន្នន័យបំប៉ន

4.5.1 ចំណុចសំខាន់ៗ នៃការសិក្សា

ក្រុមសិក្សាបានអនុវត្តសកម្មភាពខាងក្រោម :

ចំណុចសិក្សា	អធិប្បាយ
១.ការវិភាគអំពីសមាសភាពដីកំប៉ុស្ត	សមាសភាពដីកំប៉ុស្តដែលធ្វើឡើងដោយ COMPED និង CSARO ត្រូវបានធ្វើការវិភាគ (C/N ratio, PH, N, P ₂ O ₅ , K ₂ O ₅ , ភាពមិនស្អាត កែវ លោហៈផ្សេងៗ) ។
២. ការសិក្សាទៅលើទីផ្សារ	ការសិក្សាទីផ្សារធ្វើឡើងចំពោះ៥០គ្រួសារ ដែលមានចំងាយ ២០ម៉ាត ពីផ្នត់នៃទីក្រុងភ្នំពេញ (១០ភូមិ x ៥គ្រួសារ) ។
៣. ការសាកល្បងនៅវាលស្រែ	ការពិសោធន៍នៅវាលស្រែ (២ ប្រភេទ) ត្រូវបានធ្វើឡើងដោយកសិករ៤រូបមកពីខេត្តស្វាយរៀង ក្រោមការណែនាំរបស់ក្រុម IVY ដោយធ្វើការប្រៀបធៀបទិន្នផលដែលប្រើ និងមិនប្រើដីកំប៉ុស្ត ។
៤.ការពិនិត្យវាលស្រែដើម្បីតាមដានការសាកល្បង	ការចុះពិនិត្យត្រូវបានរៀបចំសំរាប់កសិករដែលមកពីខេត្តស្វាយរៀង និងទីក្រុងភ្នំពេញដើម្បីធ្វើការបង្ហាញប្រសិទ្ធភាពនៃការធ្វើដីកំប៉ុស្ត ព្រមទាំងការផ្តល់មេរៀនអំពីមូលដ្ឋាននៃការធ្វើដីកំប៉ុស្ត ។
៥. ការបង្កើតវីដេអូផ្សព្វផ្សាយ	បានធ្វើវីដេអូផ្សព្វផ្សាយផ្តល់ព័ត៌មាន និងផ្ទាំងប៉ាណូរប្រភេទអំពីការធ្វើដីកំប៉ុស្ត និងការសាកល្បងនៅវាលស្រែ ។

* IVY: ក្រុមស្ម័គ្រចិត្តអន្តរជាតិនៃ Yamagata និងអង្គការក្រៅរដ្ឋាភិបាលដែលមានមូលដ្ឋាននៅខេត្តស្វាយរៀង

4.5.2 លទ្ធផលនៃការសិក្សា

យោងតាមលទ្ធផលនៃការវិភាគលើសមាសភាពដីកំប៉ុស្តិ៍ផលិតពីសំណល់ទីក្រុង ដោយអង្គការ COMPED និង CSARO នៅទីក្រុងភ្នំពេញបង្ហាញឱ្យឃើញថាបរិមាណ ph និងភាពមិនស្អាតបានកើនឡើងលើសពីដីកំប៉ុស្តិ៍ដែលផលិតនៅប្រទេសថៃ ។ តែបញ្ហានេះអាចដោះស្រាយតាមរយៈការកែលម្អដំណើរការផលិត ។ ហេតុដូច្នេះដីកំប៉ុស្តិ៍អាចនឹងមានទីផ្សារខ្មែរ ។

លទ្ធផលសាកល្បងដែលធ្វើឡើងនៅខេត្តស្វាយរៀង បានបង្ហាញថា ការប្រើប្រាស់ដីកំប៉ុស្តិ៍ទីក្រុងបានជួយបង្កើនទិន្នផល ។ ក្រុមសិក្សាបានរៀបចំផលិតខ្សែវីដេអូអំពីដំណើរការនៃការធ្វើដីកំប៉ុស្តិ៍ និងការសាកល្បងនៅលើវាលស្រែ ។ នៅសិក្ខាសាលាលើកទីពីរក្រុមសិក្សាបានបង្ហាញនូវខ្សែវីដេអូ នោះជូនដល់អ្នកចូលរួមជាមួយនិងការធ្វើបទបង្ហាញពីដីកំប៉ុស្តិ៍ដោយប្រើប្រាស់ដីកំប៉ុស្តិ៍បង្ហាញប្រសិទ្ធភាពនៃការប្រើប្រាស់ដីកំប៉ុស្តិ៍ ។ ខ្សែវីដេអូក៏ត្រូវបានអនុញ្ញាតឱ្យអង្គការក្រៅរដ្ឋាភិបាលមួយចំនួនបានប្រើប្រាស់ដើម្បីកែលម្អ និងបង្កើនទិន្នផល ។ ឆ្លងតាមការសំភាសន៍ជាមួយប្រជាពលរដ្ឋនៅទីនោះផ្ទាល់ ពួកគាត់បានគាំទ្រ និងគោតសរសើរចំពោះការប្រើប្រាស់ដីសិរីរាង្ស ។ ប៉ុន្តែការផ្តល់ដីកំប៉ុស្តិ៍ពុំទាន់មានស្ថេរភាពដូច្នោះការ ប្រើប្រាស់ដីគីមីនៅតែមានវិមាណច្រើនដដែល ។

លក្ខណៈនេះបង្ហាញថា កាលណាការផ្គត់ផ្គង់ដីមានស្ថេរភាពជាមួយនិងតំលៃសមរម្យ នោះតំរូវការទីផ្សារប្រាកដជាមាន ។ ចំពោះការសាកល្បងនៅលើវាលស្រែ ដើម្បីផលិតអោយបានស្រូវ ៣០០០គ.ក្រ នោះ គេត្រូវការដីគីមី ៥០គ.ក្រ និង១០.០០០គ.ក្រ នៃដីកំប៉ុស្តិ៍ដែលដីគីមីមានតំលៃពី ៩០០៛ ទៅ ១២០០៛/គ.ក្រ រីឯដីកំប៉ុស្តិ៍មានតំលៃតែ ២០០ ទៅ ៥០០៛/គ.ក្រ ។ ដូច្នេះហើយដើម្បីផលិតបានទិន្នផលដូចគ្នានោះ ដីកំប៉ុស្តិ៍ទទួលបានផលចំណេញពី ៤៥ទៅ ៨០ដងច្រើនជាង ។ ទោះបីជាថាដីគីមីផ្តល់ប្រសិទ្ធភាពដល់ការបង្កើនគុណភាពដីក៏ដោយ ក៏ប៉ុន្តែបើតំលៃមិនចុះនៅត្រឹម១ភាគ១០នៃតំលៃបច្ចុប្បន្ននោះទេ នោះកសិករគ្មានជំរើសក្រៅពីការប្រើប្រាស់ដីគីមីឡើយ ។

COMPED លក់ដីកំប៉ុស្តិ៍ក្នុងតំលៃ២០០៛/គ.ក្រ ឱ្យទៅកសិដ្ឋាន និងកសិករជាច្រើនដែលធ្វើកសិកម្មនៅក្បែរៗក្រុងភ្នំពេញនៅពេលដែល CSARO លក់ក្នុងតំលៃ ៣៥០៛/គ.ក្រ សំរាប់សួនច្បារគេហដ្ឋាន និងថ្នាលបណ្តុះ ។ ទោះបីជាអង្គការទាំងពីរបំរើទីផ្សារខ្នាតតូចប៉ុន្តែសំរាប់តំរូវការបែបនេះគេលក់ចេញច្រើន ។ ហេតុដូច្នេះហើយទោះបីជាតំលៃដីកំប៉ុស្តិ៍ពុំអាចប្រៀបធៀបបាននឹងដីគីមី ប៉ុន្តែសំរាប់ទិន្នផលអតិបរមានោះគេប្រាកដជាមាន សុទិដ្ឋិនិយម ។

4.6 ការអភិវឌ្ឍន៍ការគ្រប់គ្រងប្រព័ន្ធទិន្នន័យរបស់ រ.គ.ស.ភ

4.6.1 ចំណុចសំខាន់ៗនៃការអភិវឌ្ឍន៍

ក្រុមសិក្សាបានរៀបចំការគ្រប់គ្រងប្រព័ន្ធទិន្នន័យសំរាប់រដ្ឋាករគ្រប់គ្រងសំណល់រាជធានីភ្នំពេញ ដែលបានបង្ហាញក្នុងតារាងខាងក្រោមនេះហើយធ្វើការបណ្តុះបណ្តាលដល់បុគ្គលិកទាំងអស់អំពីប្រតិបត្តិការណ៍នៃប្រព័ន្ធ នោះ ។

ការអភិវឌ្ឍន៍ប្រព័ន្ធ	អធិប្បាយ
១. ប្រព័ន្ធគ្រប់គ្រងការនាំសំរាមទៅទីលាន	អភិវឌ្ឍន៍ទិន្នន័យនៃជញ្ជីង និងប្រព័ន្ធដែលបូកសរុបទិន្នន័យ
២. ប្រព័ន្ធគ្រប់គ្រងបញ្ជីអតិថិជន	ប្រព័ន្ធគ្រប់គ្រងបញ្ជីអតិថិជនបានប្រើប្រាស់នៅតំបន់ NIP ត្រូវបានកែលម្អដែលអាចត្រូវបានប្រើប្រាស់នៅតំបន់ផ្សេងៗទៀតនោះរាប់បញ្ចូលទាំងទិន្នន័យអតិថិជននិងមុខងារសំរាប់បញ្ចេញវិក័យប័ត្រ ។
៣. ប្រព័ន្ធគ្រប់គ្រងការចុះបញ្ជីអតិថិជន	ប្រព័ន្ធនេះគ្រប់គ្រងព័ត៌មានអ្នករើសសំរាមដែលធ្វើការនៅទីលាន និងធ្វើប័ណ្ណសំគាល់ខ្លួន
៤. ការអភិវឌ្ឍន៍វេបសាយ	គេហទំព័រត្រូវបានរៀបចំនៅវេបសាយរបស់សាលាក្រុងភ្នំពេញអំពីការគ្រប់គ្រងកាកសំណល់រឹងនៅរាជធានីភ្នំពេញ ។

4.6.2 លទ្ធផលការសិក្សា

a. ការត្រួតពិនិត្យសំរាប់រដ្ឋបាលទីលាន

បរិមាណដែលទទួលបានអំពីជញ្ជីងឆ្នើមនៅក្នុងដំណាក់កាលទីមួយនៃការសិក្សា បានបង្ហាញថាទីលានចាក់សំរាមស្ទឹងមានជ័យបានទទួលចំនួនរថយន្តប្រមាណ ១៦០គ្រឿងក្នុងមួយថ្ងៃស្មើនឹងប្រមាណ៧០០តោនសំរាម ។ តាមរយៈប្រព័ន្ធនេះគេអាចធ្វើការបូកសរុបប្រហែលចែកទិន្នន័យជាប្រភេទក្រុមហ៊ុនដឹកសំរាមតំបន់ដែលបានជញ្ជូន និង ប្រភេទ សំរាម ហើយដែលការបញ្ជូនទិន្នន័យចាំបាច់ត្រូវបានរៀបចំឡើងសំរាប់ រ.គ.ស.ភ ។

b. ប្រព័ន្ធប្រមូលថវិការ

រ.គ.ស.ភ បានប្រើប្រាស់ទិន្នន័យដែលបានរៀបចំឡើងដោយ អង្គការ NORAD ដែលហៅថា **ប្រព័ន្ធវិក័យ ប័ត្រប្រើប្រាស់សេវា** សំរាប់ការប្រមូលថវិកាពីថ្លៃសេវា ។ **ប្រព័ន្ធវិក័យប័ត្រប្រើប្រាស់សេវា** នេះបានប្រើប្រាស់នៅតំបន់ NIP អស់រយៈពេលប្រមាណពីរឆ្នាំមកហើយដែល រ.គ.ស.ភ មានភាពស្មាត់ជំនាញ ជាមួយប្រព័ន្ធនេះ ។ ប៉ុន្តែ ចំនុចលំបាកនោះគឺថាប្រព័ន្ធត្រូវបានរៀបចំពីកម្មវិធីស្មុគស្មាញដែលពុំមែនសំរាប់ការប្រើប្រាស់ទូទៅ ។ ដូច្នេះដើម្បី ដំណើរការប្រព័ន្ធថ្មីអោយមានភាពរលូននោះ គេទាមទារពេលវេលាច្រើនដែលក្នុងរយៈពេលសិក្សានេះពុំអាចធ្វើបាន ច្រើន ។ ដូច្នេះហើយបានជាក្នុងគំរោងសាកល្បងការប្រមូលសំរាម ក្រុមសិក្សាបានធ្វើការកែសំរួល **ប្រព័ន្ធវិក័យប័ត្រ ប្រើប្រាស់សេវា** នេះសំរាប់ការប្រើប្រាស់ក្នុងការសាកល្បងដ៏ទៃទៀតនៅ គង្គាផុស ភូមិ ១៤ និងសង្កាត់ទាំងបួន ។ បច្ចុប្បន្ននេះ រ.គ.ស.ភ មាន បញ្ជីឈ្មោះអតិថិជន ក្នុងតំបន់សាកល្បង ហើយបុគ្គលិកពីរនាក់ជាអ្នកគ្រប់គ្រងការ ចេញវិក័យប័ត្រ និងវិក័យប័ត្រ ។ គេក៏បានរៀបចំផង ដែរអំពីប្រព័ន្ធសំរាប់ទទួលការយល់ដឹងតំលៃ ដែលនឹងអាច ទទួលបាននឹងតំលៃពីការផ្តល់សេវាកម្មពិតប្រាកដ ។

ទោះបីយ៉ាងណាក្តី ប្រព័ន្ធដែលរៀបចំសំរាប់គ្របដណ្តប់លើចំនួនអតិថិជនច្រើននាតំបន់របស់រដ្ឋាករ និងមាន មានបញ្ហាខ្លះ ៗ ដូចតទៅ :

- ១- ការកែសំរួលប្រព័ន្ធនេះអាចធ្វើបានចំពោះតែវិស្វករដែលមានជំនាញលើ Clarion software ប៉ុណ្ណោះ ដែលគេមិនអាចធ្វើការកែលំអរទូទាំងប្រទេសទេ ។
- ២- USB មិនអាចប្រើលើ network បានទេ ។ ដូច្នេះ គេមិនអាចធ្វើជំរឿន ឬបញ្ចេញវិក័យប័ត្រពេល មានបរិមាណច្រើននាពេលអនាគតទេ ។
- ៣- ព្រោះថា ទិន្នន័យមិនអាចបញ្ចេញមកក្រៅ ដូច្នេះ គេក៏មិនអាចធ្វើរបាយការណ៍បានក្រៅពីទិន្នន័យ បញ្ចេញដោយ USB ទេ ។ ជាងនេះទៀត គេមិនអាចចែករំលែកទិន្នន័យជាមួយសង្កាត់បានទេនាពេលអនាគត ។

ប្រសិនបើរដ្ឋាករត្រូវពង្រីកសេវាទៅដល់តំបន់ដែលមិនមានសេវាកម្មនាខណ្ឌជនបទទាំងបីនោះ គេត្រូវរៀបចំ ប្រព័ន្ធទិន្នន័យមួយដែលអាចប្រើបានទូទាំងប្រទេស ។

c. ប្រព័ន្ធគ្រប់គ្រងការចុះបញ្ជីអ្នករើសំរាម

ជាងនេះទៀតដើម្បីជាការកែលំអរទីលានចាក់សំរាមស្ទឹងមានជ័យ ក្រុមសិក្សាបានណែនាំប្រព័ន្ធនៃការចុះបញ្ជីអ្នក រើសំរាមហើយនឹងបានចុះបញ្ជីសរុប ២៩០៧ នាក់ ។ តាមរយៈពិតមានទទួលបាននេះ គេអាចយល់ដឹងអំពីអ្នករើស សំរាមរួមមាន ចំនួនខ្ពង់ខ្ពស់ អាយុ ចំនួនអ្នករើសសំរាមពីតំបន់ផ្សេង ។ល។ ដើម្បីពង្រីកប្រព័ន្ធ រ.គ.ស.ភ ពិតមាន អាចត្រូវបានប្រើប្រាស់សំរាប់រៀបចំក្រុមអ្នករើសសំរាមអោយទៅជាអ្នកសំអាត ឬជាក្រុមជួយខ្លួនឯង ។

d. ការរៀបចំគេហទំព័រ

គេហទំព័រស្តីពីការគ្រប់គ្រងសំណល់រឹងត្រូវបានបង្កើតក្នុងវេបសាយរបស់សាលាក្រុងភ្នំពេញ ដែលអ្នកសិក្សាស្រាវជ្រាវអាចផ្តល់អនុសាសន៍ ឬមតិយោបល់នៅក្នុងនោះ ។ តាមរយៈការជូនពិតមានជាចំហរស្តីពីការគ្រប់គ្រងសំណល់រឹងជូនដល់សាធារណៈជន និងការទទួលបាននូវយោបល់ផ្សេងៗពីប្រជាជនវិញ គេហទំព័រនេះត្រូវបានគេសង្ឃឹមថានឹងមានផលប្រយោជន៍ក្នុងការបង្កើតប្រព័ន្ធគ្រប់គ្រងសំណល់រឹងមួយតាមរយៈការចូលរួមពីមហាជន ។

5 ការកសាងសមត្ថភាព

5.1 គោលបំណងនិងវិធីសាស្ត្រ

5.1.1 គោលបំណង

ដើម្បីអនុវត្តផែនការមេនេះអោយមានប្រសិទ្ធភាព គេចាំបាច់ត្រូវការកសាងសមត្ថភាពស្ថាប័នពាក់ព័ន្ធ (ICB) ដល់មន្ត្រីនៃមន្ទីរសាធារណការ និងដឹកជញ្ជូន រដ្ឋាករគ្រប់គ្រងសំណល់រាជធានីភ្នំពេញ និងមន្ទីរបរិស្ថាន ។ ដូចគ្នាផងដែរក្រុមសិក្សា JICA ក៏បានអនុវត្តការកសាងសមត្ថភាពស្ថាប័នពាក់ព័ន្ធដែលបានបកស្រាយខាងលើ ដូចខាងក្រោមនេះ ។

5.1.2 វិធីសាស្ត្រ

ប្រព័ន្ធនៃការគ្រប់គ្រងកាកសំណល់រឹងនៅរាជធានីភ្នំពេញត្រូវបានបែងចែកទៅជាមូលដ្ឋាន២ គឺប្រព័ន្ធនៃការប្រមូលសំរាម (រាប់បញ្ចូលទាំងការសំអាតផ្លូវសាធារណៈ) និងការចាក់ចោលនៅទីលាន ។ ប្រព័ន្ធនៃការគ្រប់គ្រងរឹងនៅរាជធានី ភ្នំពេញត្រូវបានអនុវត្តដោយមន្ទីរសាធារណការ និងដឹកជញ្ជូន មន្ទីរបរិស្ថាន និងរដ្ឋាករគ្រប់គ្រងសំណល់រាជធានីភ្នំពេញ ។ ប៉ុន្តែភាគច្រើននៃសេវាកម្មប្រមូលសំរាមនិងការសំអាតផ្លូវ និងការប្រមូលថ្លៃសេវាកម្មត្រូវបានធ្វើឡើងដោយក្រុមហ៊ុនឯកជនតែមួយប៉ុណ្ណោះ ។ ដើម្បីពង្រឹងការកសាងសមត្ថភាពស្ថាប័នពាក់ព័ន្ធនៃ ស.ក.ភ.ព មន្ទីរបរិស្ថាន និង រដ្ឋាករ គ្រប់គ្រងសំណល់រាជធានីភ្នំពេញ ក្រុមសិក្សា JICA បានអនុវត្តកម្មវិធីដូចខាងក្រោម :

១- ការកសាងសមត្ថភាពស្ថាប័នពាក់ព័ន្ធ (ICB) តាមរយៈការអនុវត្តគំរោងសាកល្បង (PPs) :

ដើម្បីផ្តល់វគ្គបណ្តុះបណ្តាលក្នុងពេលអនុវត្តការងារ តាមរយៈការអនុវត្តផ្ទាល់នូវសេវាកម្មនៃការគ្រប់គ្រងកាកសំណល់រឹង នៅរាជធានីភ្នំពេញក្រុមសិក្សាបានរៀបចំការកែលម្អប្រព័ន្ធនៃការប្រមូលសំរាមនិងការចាក់ចោលនៅទីលាន និងការអប់រំសាធារណ ដោយសហការជាមួយស្ថាប័នជាដៃគូ ។

២- ការកសាងសមត្ថភាពស្ថាប័នពាក់ព័ន្ធ (ICB) តាមរយៈសិក្ខាសាលាជាដើម : ការកសាងសមត្ថភាពស្ថាប័នពាក់ព័ន្ធ (ICB) តាមរយៈការពន្យល់នៅក្នុងអង្គប្រជុំអំពីរបាយការណ៍នានា ការប្រជុំប្រចាំសប្តាហ៍ និងវគ្គបណ្តុះបណ្តាលដល់ស្ថាប័នជាដៃគូ ។

5.2 កសាងសមត្ថភាពស្ថាប័នពាក់ព័ន្ធតាមរយៈការអនុវត្តគំរោងសាកល្បង

5.2.1 ការកែលម្អអទិសាសនាសំរាមស្ទឹងមាលនីយ

a. ចំណុចសំខាន់នៃការកសាងសមត្ថភាពស្ថាប័នពាក់ព័ន្ធ

ការរៀបចំផែនការសំរាប់ការកែលម្អអទិសាសនាសំរាមស្ទឹងមាលនីយមានជ័យបានធ្វើឡើងក្នុងខែ មេសា ឆ្នាំ ២០០៣ ហើយបានបញ្ចប់ជាស្ថាពរក្នុងខែវិច្ឆិកា ឆ្នាំ២០០៤ ។ តាមរយៈគំរោងសាកល្បងនេះការកសាងសមត្ថភាពស្ថាប័នពាក់ព័ន្ធត្រូវបានគេធ្វើឡើងសំរាប់ផែនការប្រតិបត្តិការណ៍ និងការងារគ្រប់គ្រងនៃប្រព័ន្ធចាក់សំរាមនៅទីលានដូចដែលបានបង្ហាញក្នុងតារាងខាងក្រោម ។

Table 5-1: ការកសាងសមត្ថភាពស្ថាប័នពាក់ព័ន្ធតាមរយៈគំរោងសាកល្បងដើម្បីកែលម្អទីលាន

ប្រភេទ	ការងារ	អទិប្បាយ
ការធ្វើផែនការ	កំណែទម្រង់ផែនការកែលម្អ	- បានផ្តល់វគ្គបណ្តុះបណ្តាលវិធីសាស្ត្រធ្វើផែនការតាមរយៈការប្រជុំសប្តាហ៍
	ការរៀបចំសំរាប់ការអនុវត្តផែនការកែលម្អ	- បានផ្តល់ការធ្វើការចោទដើម្បីធានាអោយមានដីពង្រីកសំរាប់ទីលាន - បទបញ្ជានៅទីលានចាស់ត្រូវបានរៀបចំ និងអនុវត្ត - កិច្ចសន្ទនាប្រតិបត្តិការណ៍ទីលានត្រូវបានកែលម្អ - បានផ្តល់ការត្រួតពិនិត្យការងារសាងសង់ - បានណែនាំការចុះបញ្ជីអ្នករើសសំរាម
ប្រតិបត្តិការណ៍	កំណែទម្រង់ផែនការកែលម្អ	- បានផ្តល់វគ្គបណ្តុះបណ្តាលវិធីសាស្ត្រធ្វើផែនការតាមរយៈការប្រជុំសប្តាហ៍
	ការអនុវត្តផែនការ	- បានរៀបចំផែនការប្រតិបត្តិការណ៍ចាក់ដីប្រចាំថ្ងៃ - រៀបចំប្រព័ន្ធតាមដាន និងត្រួតពិនិត្យទឹកសំរុយ - ផ្តល់ការណែនាំដល់អ្នកបើកបររថយន្តសំរាម អ្នកគ្រប់គ្រងគ្រឿងចក្រ និងអ្នករើសសំរាមទៅលើទីតាំងការងារ និងការពង្រឹងបទបញ្ជា
ការគ្រប់គ្រង	ត្រួតពិនិត្យសំរាមចូល	- បានពិនិត្យនិងគ្រប់គ្រងរថយន្តនិងសំរាមចូល - បានធ្វើរថយន្តសំរាមនិងបញ្ចូលទិន្នន័យសំរាម - អនុវត្តនិងថែទាំផ្នែកក្នុងទីលាន
	ត្រួតពិនិត្យការងារប្រតិបត្តិការណ៍	- ត្រួតពិនិត្យអ្នករើសសំរាម - ប្រតិបត្តិការណ៍និងការថែទាំទីកន្លែងការងារ

b. លទ្ធផល និងបញ្ហា

b.1 លទ្ធផល

ទិន្នផលចម្បងគឺរដ្ឋាករគ្រប់គ្រងសំណល់រឹងរាជធានីភ្នំពេញ បានបង្កើតប្រព័ន្ធគ្រប់គ្រង (ប្រតិបត្តិការណ៍ និងការថែទាំ តំបន់ដែលត្រូវចាក់សំរាម រៀបចំប្រព័ន្ធតាមដាន និងត្រួតពិនិត្យទឹកសំរុយ កំណត់ព្រំប្រទល់ទីលាន ចុះបញ្ជី និង ពិនិត្យក្រុមអ្នករើសសំរាម ។ល។) អោយសមស្រប ទៅនឹងស្ថានភាពទីលានស្ទឹងមានជ័យដែលមុនពេលគំរោងសាកល្បង ទីលាននេះគ្រាន់តែជាទីលានចំហរសាមញ្ញតែ ប៉ុណ្ណោះដោយគ្មានបទបញ្ជា និងការគ្រប់គ្រង ។ ស្របពេលនោះដែរ រដ្ឋាករបានសំរេចបញ្ឈប់កិច្ចសន្យារបស់អ្នកប្រតិបត្តិការណ៍ចាស់ចោលដោយសារថា គេមិនបានគោរពតាមការណែនាំ ។

ជាងនេះទៀតក្រុមសិក្សាបានបង្កើតប្រព័ន្ធត្រួតពិនិត្យសំរាម និង រថយន្តសំរាមដែលចូលមកទីលានដោយតំលើង ជញ្ជីងថ្មី ។ ដូច្នេះគេបានកត់ត្រាបរិមាណសំរាម និងប្រភពសំរាមបានយ៉ាងប្រាកដ ប្រព័ន្ធនៃការគ្រប់គ្រងក៏ត្រូវបាន ពង្រីកតាមលក្ខណៈរូបសាស្ត្រ ។ ចំនួនបុគ្គលិករបស់រដ្ឋាករគ្រប់គ្រង សំណល់រឹងរាជធានីភ្នំពេញបានបង្កើតម្នាក់មុនពេល គំរោងសាកល្បងរហូតដល់បួននាក់ ។ លើសពីនេះទៀត អភិបាលរងម្នាក់ក្នុងចំណោមអភិបាលរងពីរនាក់ត្រូវបានចាត់ ចែងអោយទទួលខុសត្រូវនៃប្រតិបត្តិការណ៍ទីលាន ។ រដ្ឋាករគ្រប់គ្រងសំណល់រឹងរាជធានីភ្នំពេញក៏បានចាត់ចែងបុគ្គលិក ម្នាក់ទៀតអោយគ្រប់គ្រងទិន្នន័យពីជញ្ជីងនៅការិយាល័យទីលានជាប្រចាំ ។

b.2 បញ្ហានានា

ទោះបីជាប្រព័ន្ធគ្រប់គ្រងដែលត្រូវបានបង្កើតឡើងដោយរដ្ឋាករគ្រប់គ្រងសំណល់រាជធានីភ្នំពេញទៅតាមកំរិតមួយក៏ដោយ គេត្រូវការចាំបាច់ការកសាងសមត្ថភាពស្ថាប័នពាក់ព័ន្ធ បន្ថែមដូចខាងក្រោមដើម្បីអោយមានប្រព័ន្ធចាក់ចោលសំណល់មួយដ៏ត្រឹមត្រូវ :

- ១- ការកសាងសមត្ថភាពបន្ថែមចំពោះបុគ្គលិកដើម្បីបង្កើតប្រព័ន្ធចាក់សំរាមចោលត្រឹមត្រូវមួយ ការចុះបញ្ជីអ្នករើស សំរាម និងការគ្រប់គ្រងបរិស្ថាន ។
- ២- ការពង្រឹងប្រព័ន្ធប្រតិបត្តិការណ៍ និងថែទាំគ្រឿងចក្រ និងរថយន្តដើម្បីធានាអោយបានការចាក់សំរាម ត្រឹមត្រូវមួយ ។
- ៣- ការពង្រឹងប្រព័ន្ធត្រួតពិនិត្យបរិស្ថាន ដូចជាការត្រួតពិនិត្យទឹកសំរុយចេញពីសំរាម ។

5.2.2 ការតែងតាំងអង្គប្រឹក្សាប្រមូលសំរាម

a. ចំណុចសំខាន់ៗនៃការកសាងសមត្ថភាពស្ថាប័នពាក់ព័ន្ធ

គោលដៅចម្បង គឺត្រូវបានរៀបចំឡើងដើម្បីលុបបំបាត់ចោលនូវតំបន់ទាំងឡាយដែលពុំមានសេវាកម្មប្រមូលសំរាម ឬក៏សេវាកម្មដែលពុំមានលក្ខណៈសមស្របនៅក្នុងរាជធានីភ្នំពេញ នៅក្នុងតំណាក់កាលទីពីរនៃការសិក្សា ។ ការធ្វើផែនការចាប់ផ្តើមឡើងនៅក្នុង ខែឧសភា ឆ្នាំ២០០៣ ។ ក្រុមសិក្សា JICA និងរដ្ឋាករគ្រប់គ្រងសំណល់រាជធានីភ្នំពេញបាននឹងកំពុងអនុវត្តគម្រោងការសាកល្បងលើការងារពង្រីកសេវាកម្មប្រមូលសំណល់នាសង្កាត់ទាំងបួនដោយប្រើប្រាស់គ្រឿងចក្រដែលមានស្រាប់ ។ ការងារនោះមានរាប់បញ្ចូលទាំងការចុះស្រង់ស្ថិតិអតិថិជន ការផ្តល់សេវាកម្ម និងការប្រមូលថវិកា ។ ដូច្នេះហើយ បច្ចុប្បន្ន រដ្ឋាករកំពុងបន្តការងារនេះ ។

Table 5-2: ការកសាងសមត្ថភាពស្ថាប័នពាក់ព័ន្ធតាមរយៈគម្រោងសាកល្បងដើម្បីកែលម្អប្រព័ន្ធប្រមូលសំរាម

ប្រភេទ	ការងារ	អទិប្បាយ
ផែនការ	កំណែទម្រង់នៃគម្រោងកែលម្អ	<ul style="list-style-type: none"> - បណ្តុះបណ្តាលលើវិធីសាស្ត្រធ្វើផែនការតាមរយៈការប្រជុំសប្តាហ៍ - ការប្រជុំជាសាធារណៈត្រូវបានធ្វើឡើង <p>និងកំណែទម្រង់ផែនការកែលម្អដែលឆ្លុះបញ្ចាំងនូវ សំណើរនិងមតិនៃមហាជន</p>
	រៀបចំសំរាប់អនុវត្តផែនការកែលម្អ	<ul style="list-style-type: none"> - កម្មករប្រមូលសំរាមបច្ចុប្បន្នត្រូវបានរៀបចំជាមួយនឹងការចរចាលើកិច្ចសន្យាការងារ - បានធ្វើការចរចាជាមួយសង្កាត់ - បានធ្វើការចុះបញ្ជីនិងត្រួតពិនិត្យអតិថិជន - បានធ្វើកិច្ចព្រមព្រៀងផ្តល់សេវាកម្មជាមួយអតិថិជន - យុទ្ធនាការអំពីសាធារណៈត្រូវបានរៀបចំ និងអនុវត្ត
ប្រតិបត្តិការណ៍	កំណែទម្រង់ផែនការប្រតិបត្តិការណ៍	<ul style="list-style-type: none"> - បណ្តុះបណ្តាលលើវិធីសាស្ត្រធ្វើផែនការតាមរយៈការប្រជុំប្រចាំសប្តាហ៍ - រៀបចំ និងពន្យល់ពីប្រតិបត្តិការពេលមានភាពងាយស្រួល ដោយមានផ្តល់ជាខិតបណ្តុ
	ការអនុវត្តផែនការប្រតិបត្តិការណ៍	<ul style="list-style-type: none"> - រៀបចំផែនការខ្សែប្រមូលសំរាមរថយន្តនិង កម្មករ

ប្រភេទ	ការងារ	អទិប្បាយ
		<ul style="list-style-type: none"> - ផ្តល់ការណែនាំដល់អ្នកបើកបរនិងកម្មករ - ផ្តល់ការពន្យល់ពីផ្លូវរត់ និងប្រតិបត្តិការដោយផ្ទាល់ដល់អ្នកបើកបរ និងកម្មករ - ការប្រមូលនិងគ្រប់គ្រងតំលៃសេវា
ការគ្រប់គ្រង	ការគ្រប់គ្រងអតិថិជន (អ្នកទទួលបានអំពីសេវាកម្ម)	<ul style="list-style-type: none"> - បង្កើតក្រុមទំនាក់ទំនងអតិថិជន និងផ្តល់វគ្គបណ្តុះបណ្តាល - ចុះ និងគ្រប់គ្រងនៃកិច្ចសន្យាសេវាកម្ម - ដោះស្រាយបណ្តឹងសាធារណ - រៀបចំនិងបន្តកែសំរួលបញ្ជីអតិថិជន
	ធ្វើប្រតិបត្តិការណ៍ និងការគ្រប់គ្រង	<ul style="list-style-type: none"> - ប្រតិបត្តិការណ៍និងថែរក្សាវាយធននិងផ្ទះសំរាម - ប្រតិបត្តិការណ៍និងថែរក្សាការទុកដាក់ផ្ទះសំរាម - ត្រួតពិនិត្យកម្មករប្រមូលតាមរទេះរុញ

b. ទិន្នផល និងបញ្ហា

b.1 ទិន្នផល

ទិន្នផលសំខាន់ គឺប្រព័ន្ធប្រមូលថ្លៃសេវាដ៏ទាក់ទាញ ពីអ្នកប្រើប្រាស់ទាំងឡាយត្រូវបានបង្កើតឡើងទៅតាមកិរិតសមស្របមួយ ។ នោះគឺរដ្ឋាករគ្រប់គ្រងសំណល់រឹងរាជធានីភ្នំពេញ បានធ្វើកិច្ចសន្យាជាមួយអតិថិជន និងចេញវិក័យប័ត្រហើយអាជ្ញាធរសង្កាត់ជាអ្នកប្រមូលថ្លៃសេវា ។ ជាងនេះទៀតសេវាកម្មប្រមូលសំរាមដោយរដ្ឋាករគ្រប់គ្រងសំណល់រឹងរាជធានីភ្នំពេញដែលជាអាទិភាពសំរាប់ការអនុវត្តនីតិវិធីសាស្ត្រគ្រាន់តែជាការប្រមូល និងចាក់សំរាមនៅទីលានយ៉ាងសាមញ្ញបំផុត និងការបង្កើនគុណភាពសេវាតែក្រោយមកត្រូវបានពង្រីកទៅរកគុណភាពនៃសេវាកម្មដែលសព្វថ្ងៃនេះរដ្ឋាករគ្រប់គ្រងសំណល់រឹងរាជធានី ភ្នំពេញត្រូវដោះស្រាយរាល់ការទាមទារ ឬតវារបស់អតិថិជន ប្រតិបត្តិការណ៍និងការថែទាំកន្លែងដាក់ផ្ទះសំរាម ការគ្រប់គ្រងការងារប្រមូលតាមរទេះ ។ល។ អ្នកបើកបររថយន្តរបស់រដ្ឋាករគ្រប់គ្រងសំណល់រឹងរាជធានីភ្នំពេញ និងកម្មករ ប្រមូលសំរាមក៏ត្រូវថែទាំរថយន្ត និងគ្រឿងចក្រដែលពីមុនមកកម្រនឹងអនុវត្តនោះ គឺពួកគេត្រូវពិនិត្យគ្រឿងចក្រ មុនពេលចាប់ផ្តើមការងាររថយន្ត និងផ្ទះសំរាម ។ល។

b.2 បញ្ហាទាំងឡាយ

ទោះបីជាប្រព័ន្ធគ្រប់គ្រងត្រូវបានបង្កើតក្នុងកិរិតមួយក៏ដោយ ដើម្បីអភិវឌ្ឍន៍ប្រព័ន្ធប្រមូលសំរាមមួយដែលនឹងលុបបំបាត់តំបន់គ្មានសេវាកម្ម ឬក៏សេវាកម្មមិនគ្រប់គ្រាន់ នោះការ កសាងសមត្ថភាពស្ថាប័នពាក់ព័ន្ធត្រូវការចំណុចបន្ថែមនានាដូចខាងក្រោម :

១. ការកសាងសមត្ថភាពបន្ថែមនៃបុគ្គលិករបស់រដ្ឋាករគ្រប់គ្រងសំណល់រឹងរាជធានីភ្នំពេញ ដើម្បីឱ្យយល់ពីការ ពង្រីកសេវាកម្មប្រមូលសំរាមដូចដែលស្នើឡើងនៅក្នុងផែនការមេ ។
២. ត្រូវការចាំបាច់ការពង្រឹងទំនាក់ទំនងជាមន្ត្រីពាក់ព័ន្ធដូចជាសង្កាត់និងកម្មករប្រមូលបឋម សំរាប់ការពង្រីកសេវាកម្មប្រមូលគឺត្រូវពង្រីកនិងពង្រឹងទំនាក់ទំនងក្នុងចំណោម រ.គ.ស.ភ មន្ទីរបរិស្ថានសង្កាត់ និង ប្រជាពលរដ្ឋដើម្បីអនុវត្តការប្រមូលថ្លៃសេវាសំរាប់បញ្ជីអតិថិជនហើយនឹងត្រួតពិនិត្យសេវាកម្មប្រមូលសំរាម ។

- ៣. បង្កើតកិច្ចសហការជាមួយប្រជាពលរដ្ឋ អតិថិជនដើម្បីការពារការរាយប៉ាយនៃសំរាម ប្រតិបត្តិការណ៍ និង ការថែទាំ ទីតាំងដាក់ចុងសំរាមទាំងឡាយ និងលុបបំបាត់ការប្រើប្រាស់ដោយមិនបង្កផ្ទៃសេវា ។
- ៤. រៀបចំជាបន្ទាន់នូវសំភារៈសំរាប់ថែទាំគ្រឿងចក្រ ។

5.2.3 យុទ្ធសាស្ត្រការអប់រំសាធារណ

a. ចំណុចសំខាន់ៗនៃការកសាងសមត្ថភាពស្ថាប័នពាក់ព័ន្ធ

ដូចដែលបានបញ្ជាក់នៅក្នុងផ្នែកនៃគំរោងសាកល្បង មន្ទីរបរិស្ថានមានតួនាទីផ្តល់ និងបង្កើនការយល់ដឹងជាសាធារណ និងជំរុញការចូលរួមពីមហាជនដែលពីមុនមកមិនធ្លាប់មានបទពិសោធនទេ គឺគ្រាន់តែធ្វើតាមបែបដឹកនាំ ចលនាការងារជាសាធារណ ។ តាមទំលាប់នោះគឺថា មន្ទីរបរិស្ថានបានបង្កអោយមានការសំអាតតែម្តង តែមិនបានអប់រំប្រជាពលរដ្ឋអំពីរបៀបនៃការចាក់សំរាម ឬការរៀបចំប្រព័ន្ធអប់រំ និងកែលំអរប្រព័ន្ធប្រមូលសំរាមទេ ។ ជាលទ្ធផលការអប់រំបានបញ្ចប់ដោយពិបាកទូលបានផ្ទៃផ្កាទេ ។

តាមរយៈគំរោងការសាកល្បង មន្ទីរបរិស្ថានត្រូវបានរំពឹងថានឹងទទួលបានចំណេះដឹង និងបទពិសោធនដើម្បីដោះស្រាយបញ្ហាទាំងនេះដូចជា ភាពរាយប៉ាយសំណល់ និងក្លិនដោយគ្រាន់តែប្រើប្រាស់បទបញ្ជាអប់រំសាមញ្ញ ។

Table 5-3: ការកសាងសមត្ថភាពតាមរយៈគំរោងសាកល្បងលើការអប់រំសាធារណ

ប្រភេទ	ការងារ	អទិប្បាយ
ផែនការ	កែទម្រង់មូលដ្ឋានយុទ្ធសាស្ត្រ និងផែនការ	<ul style="list-style-type: none"> - សិក្សាពីមូលដ្ឋាននៃបញ្ហា និងការវិភាគបញ្ហា - ជួបជុំអ្នកទទួលបានផល និងពិភាក្សារកចំនុចរួម - កំណត់យុទ្ធសាស្ត្រជាមូលដ្ឋានដោយសហការជាមួយអ្នកទទួលបានផលដទៃទៀត (ដោយកំណត់អោយបានច្បាស់នូវតួនាទី និងការ ទទួលខុសត្រូវ) ។ - កែទម្រង់បទដ្ឋានចាក់សំណល់ ដោយយោងលើភាពសមស្របពីការអនុវត្តការប្រមូលសំណល់នាពេលបច្ចុប្បន្ន
	រៀបចំសំរាប់អនុវត្តផែនការ	<ul style="list-style-type: none"> - រៀបចំសំភារៈអប់រំដោយសហការជាមួយអង្គការ និងអ្នកប្រមូលសំណល់ - ចែកចាយព័ត៌មាន - ផ្តល់ការណែនាំលើការទុកដាក់សំរាមដល់អតិថិជន និងអង្គការ - ផ្តល់ការណែនាំដល់អ្នកផ្តល់សេវាកម្មបើចាំបាច់
អនុវត្តដោយផ្ទាល់	អនុវត្តបទដ្ឋានចាក់សំណល់	<ul style="list-style-type: none"> - ត្រួតពិនិត្យចំពោះអតិថិជន និងអ្នកឆ្លងកាត់តំបន់ - ត្រួតពិនិត្យអ្នកផ្តល់សេវាកម្មប្រមូលសំណល់ - ផ្តល់ការណែនាំដល់អ្នកផ្តល់សេវាកម្មបើចាំបាច់ - ធ្វើការកែលំអរបទដ្ឋានបើចាំបាច់

b. ទិន្នផល និងបញ្ហាដែលត្រូវដោះស្រាយ

b.1 ទិន្នផល

តាមរយៈគំរោងសាកល្បង មន្ទីរបរិស្ថានបានទទួល និងយល់ដឹងអំពីសារៈសំខាន់នៃបទដ្ឋានចាក់សំរាម ទោះបីជា ថាបទដ្ឋានដែលបានប្រើប្រាស់សំរាប់គំរោងសាកល្បងនោះមានលក្ខណៈមិនគ្រប់គ្រាន់ក្តី ។ មន្ទីរបានទទួលនូវបទពិសោធន៍ ដើម្បីកែលំអរបទដ្ឋានចាក់សំរាមតាមបែបសាមញ្ញដោយសហការជាមួយអ្នកទទួលបានផលនានា ផ្តល់ការចែកចាយព័ត៌មាន ណែនាំប្រជាពលរដ្ឋ និងអាជីវកម្ម ។

មន្ទីរបានចាប់ផ្តើមគំរោងប្រហាក់ប្រហែលគ្នានេះនៅតាមតំបន់នានាក្នុងក្រុងភ្នំពេញ ដោយមានការគាំទ្រផ្នែក ថវិកាពីធនាគារអភិវឌ្ឍន៍អាស៊ី និង UNDP ។ ព្រមជាមួយគ្នា មន្ទីរបានទទួលថវិកាគាំទ្រពីកម្មវិធី SEILA ផងដែរដើម្បីពង្រីកបទដ្ឋានចាក់សំរាម ។

b.2 បញ្ហាដែលត្រូវដោះស្រាយ

(១) បន្តសហការជាមួយអង្គការតាមតំបន់ និងអ្នកផ្តល់សេវាកម្ម

វាជាការត្រូវបន្តសំរាប់មន្ទីរក្នុងការពង្រីកការយល់ដឹងលើការចាក់សំណល់នានាទូទាំងរាជធានី ។ ប៉ុន្តែថវិកា និង ធនធានមនុស្សរបស់មន្ទីរមានកំរិតនៅឡើយ ហើយការដែលពង្រីកដោយខ្លួនឯងនោះពិតជាមានការលំបាក ។ តែការ សហការជិតស្និទ្ធជាមួយអង្គការវាជាការចាំបាច់បំផុតសំរាប់ភាពជោគជ័យ ។ មន្ត្រីរបស់មន្ទីរដែលទទួលបន្ទុកការងារ តាមខណ្ឌនីមួយៗ នឹងមានតួនាទីសំខាន់ក្នុងការពង្រីកសេវាកម្មទូទាំងរាជធានី ។ ជាងនេះទៀត គំរោងសាកល្បង បង្ហាញថា ការយល់ដឹងជាសាធារណៈ ចូលរួមជួយអោយការប្រមូលសំរាមកាន់តែមានប្រសិទ្ធភាពមួយកំរិតទៀត ។ មុនពេលគំរោងសាកល្បង គេសង្កេតឃើញមានការសហការការងារតិចតួចរវាងស៊ុនទ្រី និងមន្ទីរ ។ តែនៅពេលដែលពួក គេចាប់ផ្តើមពិភាក្សាលើបទដ្ឋានចាក់សំរាម នោះក្រុមហ៊ុន ស៊ុនទ្រីបង្កអោយមានភាពសហការជាបន្ត ។ យកល្អ សាលា ក្រុងគួរតែកំណត់អោយច្បាស់ពីអ្នកប្រមូលសំរាមដល់អតិថិជន ក្នុងពេលធ្វើការអប់រំជាសាធារណៈ ។

(២) ផ្តល់ព័ត៌មានទៅទូទាំងរាជធានីភ្នំពេញ

លទ្ធផលពីគំរោងសាកល្បងបង្ហាញថា វាមិនមែនជាការពិបាកទេដែលថាប្រជាជនមិនចង់ចូលរួមក្នុងការអនុវត្តន៍ បទដ្ឋានចាក់សំណល់នោះ តែវាជាការលំបាកបំផុតក្នុងការគ្រប់គ្រងការចាក់សំណល់ដោយអ្នកជិតខាង និងអ្នកដែលយក សំណល់តាមរទេះមកចាក់នៅទីតាំងនោះ ។ ដំណោះស្រាយចាំបាច់គឺថា មន្ទីរត្រូវតែធ្វើការផ្សព្វផ្សាយអោយទូលំទូលាយ ទៀតតាមរយៈទូរទស្សន៍ និងបណ្តាញព័ត៌មានដទៃទៀតអោយដល់ស្រទាប់មហាជននានាទូទាំងរាជធានីភ្នំពេញ ។

(៣) ភាពចាំបាច់សំរាប់បន្តការអប់រំជាសាធារណៈ

ដូចដែលបានបញ្ជាក់ខាងលើស្រាប់ថា បទដ្ឋានដែលបានរៀបចំសំរាប់គំរោងសាកល្បងនោះ វាគ្រាន់តែជាការ អប់រំសំរាប់សហគមន៍តូច ៗ ប៉ុណ្ណោះ ។ បច្ចុប្បន្ន ប្រជាជនព្យាយាមសំអាតផ្ទះផងខ្លួន និងជីវិត តែពួកគាត់មិនចង់ ចូលរួមសំអាតទឹកនៃសាធារណៈទេ ។ ជាលទ្ធផល ប្រព័ន្ធប្រមូលតាមសហគមន៍បែបនេះមិនអាចធានាភាពស្អាតបានទេ ព្រោះថាមិនមានការធានាការបោះសំរាមចូលក្នុងធុងដែលបានបង្កអោយមានភាពរាយប៉ាយ ។ ជាពិសេសប្រជាពលរដ្ឋ ដែលរស់នៅជិតប្តូផុតទៅនិងធុងដាក់សំរាម មានការតវ៉ាយឡាងតឹងតែងមិនអោយដាក់ធុងក្បែរផ្ទះរបស់ពួកគេ ទោះបី ថា ប្រព័ន្ធប្រមូលបែបនេះមានតំលៃថោកក្តី ។ តាមរយៈនេះ គេនឹងអាចប្រើប្រាស់ប្រព័ន្ធប្រមូលផ្សេង ៗទៀត ព្រមជាមួយនិងបទដ្ឋានដែលមានភាពលំអិតបន្ថែមទៀត ដែលនេះជាបន្ទុករបស់មន្ទីរបរិស្ថានត្រូវបន្តការអប់រំសាធារណៈ ។

5.2.4 ការបង្កើតប្រព័ន្ធត្រួតពិនិត្យជ្រាប (ត្រួតពិនិត្យស្ថានភាពសាកល្បងទីតាំងទីលានស្ទឹងមាណស័យ)

មុនគំរោងសាកល្បងការកែលំអរទីលានចាស់នេះ ក្រសួងបរិស្ថាន និងមន្ទីរបរិស្ថានមិនដែលធ្វើការត្រួតពិនិត្យបរិស្ថានទីលានទេ ។ ការត្រួតពិនិត្យដោយទៀងទាត់ដោយស្ថាប័នណាមួយពិតប្រាកដ វាជាការចាំបាច់ណាស់សំរាប់ការត្រួតពិនិត្យការបំពុល ។

ជាងនេះទៀត សំរាប់ការអភិវឌ្ឍន៍ទីលានដង្កោ ក្រុមសិក្សាបានផ្តល់អនុសាសន៍ថាត្រូវបង្កើតគណកម្មការត្រួតពិនិត្យការងារប្រតិបត្តិការរបស់រដ្ឋាករ ។ ដើម្បីធានាអោយបានការត្រួតពិនិត្យសមស្របដោយគណកម្មការនោះ ក្រសួងនិងមន្ទីរបរិស្ថានត្រូវរៀបចំប្រព័ន្ធត្រួតពិនិត្យមួយអោយទៀងទាត់ និងសមស្រប ។ ដូច្នេះហើយ តាមរយៈគំរោងសាកល្បងនៅទីលានចាស់ ក្រុមសិក្សាបានសំរេចគាំទ្រដល់ក្រសួង និងមន្ទីរអោយត្រួតពិនិត្យបរិស្ថានទីលានជាប្រចាំ ។

ដោយសារកង្វះខាតថវិកា ក្រសួង និងមន្ទីរស្ទើរតែមិនអាចត្រួតពិនិត្យការងារបានតាមផែនការ ។ ដូច្នេះហើយ ក្រុមសិក្សាបានដកចេញការងារខ្លះដែលក្រសួង និងមន្ទីរមិនមានលទ្ធភាពធ្វើ ។ ទោះបីថា ប្រព័ន្ធថ្មីដែលរៀបចំនោះមានលក្ខណៈមូលដ្ឋានស្មុគស្មាញ តែក្រសួង និងមន្ទីរនឹងអាចទទួលបានការយល់ដឹង និងបទពិសោធន៍តាមរយៈគំរោងសាកល្បងនេះ ដោយរួមមានការងារជាច្រើនដូចជា ការវិសោធន៍សំណាក វិភាគ រៀបចំទិន្នន័យ និងវិភាគ ទិន្នន័យ ។ល ។

5.3 ការគោរពសមត្ថភាពតាមរយៈសិក្ខាសាលា ជាដើម...

សូមពិនិត្យលំអិតក្នុងតារាងខាងក្រោម ។

Table 5-4 ការកសាងសមត្ថភាពស្ថាប័នពាក់ព័ន្ធតាមរយៈការធ្វើសិក្ខាសាលា

ការងារ	ការងារបន្ទាប់	រយៈពេល	មាតិកាសិក្សា	អ្នកចូលរួម
វគ្គបណ្តុះបណ្តាលស្ថាប័នដៃគូ	វគ្គបណ្តុះបណ្តាលនៅឡាវ និងវៀតណាម	២៩.០៩.០៣ ដល់ ០៣.០១.០៤	យល់អំពីមតិណែនាំនៅក្នុងផែនការមេ (ប្រព័ន្ធនៃការប្រមូលដោយធុងសំរាម ការប្រមូលថវិកា និងប្រព័ន្ធនៃការគ្រប់គ្រងអតិថិជនប្រព័ន្ធ សំរាប់ប្រតិបត្តិការលំអិត និងការគ្រប់គ្រង សំរាមដឹកចូលទីលាន ។ល ។	អ្នកចូលរួមសរុប ៩នាក់ មកពី : ក្រ.ប.ស្ថ សាលាក្រុង ស.ក.ភ.ព ម.ប.ស្ថ.ភ និង វ.គ.ស.ភ
	វគ្គបណ្តុះបណ្តាលនៅកម្ពុជា	២៩.១២.០៣ ដល់ ០២.០១.០៤	វគ្គបណ្តុះបណ្តាលធ្វើឡើងដើម្បីផ្សព្វផ្សាយលទ្ធផលនៃការសិក្សានៅទូទាំងប្រទេស ។ គោលបំណងគឺជួយដល់មន្ត្រីពាក់ព័ន្ធនៅក្នុងជួររដ្ឋាភិបាលដើម្បីទទួលបានចំណេះដឹងនិងព័ត៌មានចាំបាច់ដើម្បីកែលំអរផែនការមេ ។	២៩នាក់ មកពីទីរួមខេត្ត ១៦ មកពី សាលាក្រុង និង ៦នាក់ មកពី ស្ថាប័នរដ្ឋាភិបាល

5. ការគោរពសមត្ថភាព

ការងារ	ការងារបន្ទាប់	រយៈពេល	មាតិកាសិក្សា	អ្នកចូលរួម
សិក្ខាសាលាផ្ទេរ បច្ចេកវិទ្យា	សិក្ខាសាលាផ្ទេរ បច្ចេកវិទ្យាទី ១	០៦.១០.០៣	ការពន្យល់អំពីខ្លឹមសារនៃផែនការមេស្តីពីការ គ្រប់គ្រងសំណល់រឹង (ពង្រាង) ។ ការបង្ហាញ ពីគំរោងអាទិភាព ។ ការបង្ហាញពីខ្លឹមសារនៃ គំរោងសាកល្បង ។	សរុប ៥៣នាក់ : សាលាក្រុង ៣៨នាក់ ភ្នាក់ងាររដ្ឋាភិបាល ២ NGO ១នាក់ អង្គការ អន្តរជាតិ ៤នាក់ ក្រុម ហ៊ុនឯកជន ២នាក់ ប្រព័ន្ធផ្សព្វផ្សាយ ៨នាក់
	សិក្ខាសាលាលើកស្ទួយ ដល់កម្មវិធី 3Rs	០៨.០១.០៤ ដល់ ០៩.០១.០៤	នៅជំហានទី១ក្នុងការលើកកម្ពស់ការយល់ដឹង សាធារណៈលើ 3Rs ចំណេះដឹង និងព័ត៌មាន ពីការគ្រប់គ្រងសំណល់រឹង និង 3Rs ត្រូវបាន ផ្តល់ឱ្យ NGO និងស្ថាប័នរដ្ឋាភិបាលដែលនឹង ដើរតួជាអ្នកដឹកនាំ ។	សរុប៤១នាក់ : NGO ១៤នាក់ ស្ថាប័នរដ្ឋាភិបាល ៨នាក់ និងសាលាក្រុង ១៩នាក់
ការពន្យល់ និងការ ពិភាក្សា	របាយការណ៍ដំបូង	២៥.០២.០៣ ដល់១០.០៣.០៣	ពន្យល់និងពិភាក្សាអំពីគោលបំណង វិធីសាស្ត្រ... នៃការសិក្សា	សរុប ៣៣នាក់
	របាយការណ៍វិវឌ្ឍន៍ លើក ទី ១	០៣.០៧.០២	ពន្យល់និងពិភាក្សាអំពីគោលគំនិតនៃផែនការ មេ លទ្ធភាពសិក្សា និងគំរោងសាកល្បង	សរុប ៤១នាក់
	វ.ប.អ	២៣.០៩.០៣	ពន្យល់និងពិភាក្សាពង្រាង ជ.ម និង គ.ស	សរុប ៣៣នាក់
	របាយការណ៍វិវឌ្ឍន៍ លើក ទី ២	១៣.០១.០៤	ពន្យល់ និងពិភាក្សាអំពីវិធីសាស្ត្រដើម្បីបន្តនូវ ពង្រាងនៃ ល.ស និង គ.ស	សរុប ៣០នាក់
	ការប្រជុំប្រចាំសប្តាហ៍	២៨.០២.០៣ ដល់២៧.០៦.០៣ ០៣.១០.០៣ ដល់១៦.០១.០៤	ពន្យល់ និងពិភាក្សាអំពីកាលវិភាគការងារ គោលបំណង និងខ្លឹមសារនៃការសិក្សា	៥-១០ នាក់ មកពី -ស.ក.ភ.ព -ម.ប.ស្ថ.ភ និង -វ.គ.ស.ភ
	ការប្រជុំប្រចាំសប្តាហ៍ នៅស្ទឹងមានជ័យ	១២.១០.០៣ ដល់១២.០១.០៤	ពន្យល់ និងពិភាក្សាអំពីកាលវិភាគការងារ គោលបំណង និងខ្លឹមសារនៃការសិក្សា	២-៨នាក់ មកពីស្ថាប័ន ជាដៃគូ
សិក្សាលក្ខណ៍ មាន ស្រាប់	សិក្សាអំពីប្រភព និង បរិមាណសំរាម	២៣.០៣.០៣ ដល់៣០.០៣.០៣ ២១.១០.០៣ ដល់២៨.១០.០៣	ពន្យល់ និងពិភាក្សាអំពីកាលវិភាគការងារ គោលបំណង និងខ្លឹមសារនៃការសិក្សា អនុវត្ត ការស្រង់នៅទីលាន (វិធីសាស្ត្រវិសេសគំរូ វិធីសាស្ត្រវិភាគ) វិភាគនិងគ្រប់គ្រងទិន្នន័យ	២-៣នាក់ មកពីស្ថាប័ន ជាដៃគូ
	ការសិក្សាពីពេលវេលា និងសកម្មភាពរថយន្ត	២៤.០៣.០៣ ដល់០៦.០៤.០៣ ១២.១១.០៣ ដល់១៦.១១.០៣ ០១.១២.០៣ ដល់០៨.១២.០៣	រៀបចំសំរាប់ការសំរង់ (គ្រប់គ្រងទិន្នន័យនៃ រថយន្តដឹកសំរាម បែងចែកប្រព័ន្ធប្រមូល សំរាម) អនុវត្តការ សិក្សា រៀបចំ និង វិភាគលទ្ធផលនៃការ ស្រាវជ្រាវ	២នាក់ មកពីស្ថាប័នជា ដៃគូ

5. ការគោរពសមត្ថភាព

ការងារ	ការងារបន្ទាប់	រយៈពេល	មាតិកាសិក្សា	អ្នកចូលរួម
	សិក្សាលើគុណភាពទឹក	២៣.០៤.០៣ ដល់២៩.១១.០៣	ពន្យល់ និងពិភាក្សាអំពីកាលវិភាគការងារ គោលបំណង និងខ្លឹមសារនៃការសិក្សា និង សិក្សានៅទីលាន (បណ្តុះបណ្តាលវិធីសាស្ត្រ ជ្រើសរើសគំរូ)	១-២ នាក់មកពីស្ថាប័ន ជាដៃគូ
ការជួបជុំពន្យល់ ដល់អ្នកជិតខាង	ការស្ទង់មតិសាធារណៈ លើកទី ១	២០.១០.០៣	ពន្យល់អំពីគំរោងកែលំអ្វីលានចាក់សំរាម ដង្កោ(ពង្រាង១) និងសំរង់ EIA និងបន្ទាប់ មកអំពី Q និង A	ប្រមាណ១០០នាក់ រួម មាន ស.ភ សាលាក្រុង រ.គ.ស.ភ សង្កាត់ ខ័ណ្ឌ និងប្រជាពលរដ្ឋ
	ការស្ទង់មតិសាធារណៈ លើកទី ២	២៥.១២.០៣	ពន្យល់អំពីគំរោងកែលំអ្វីលានចាក់សំរាម ដង្កោ (ពង្រាង២) និងលទ្ធផល EIA និង បន្ទាប់មក អំពី Q និង A	ប្រមាណ ៣៥០នាក់ រួមមាន ស.ភ សាលា ក្រុង រ.គ.ស.ភ និង ក្រ.ប.ស្ត ខ័ណ្ឌ សង្កាត់ និងប្រជាពលរដ្ឋ ។

6 ការសិក្សាពីលទ្ធភាពនៃគំរោង

6.1 ការជ្រើសរើសគំរោងអាទិភាព

គំរោងបីខាងក្រោមនេះគឺជាគំរោងអាទិភាពដែលត្រូវបានជ្រើសរើសសំរាប់ការអនុវត្តជាបន្ទាន់នៅក្នុងដំណាក់កាលទីមួយនៃផែនការដោយយោងទៅលើភាពចាំបាច់លក្ខណៈហិរញ្ញវត្ថុ និងប្រសិទ្ធភាពនៃគំរោង។ អាស្រ័យហេតុនេះបានជាការសិក្សាជំហានដំបូងត្រូវចាប់ផ្តើម ។

- ផែនការអភិវឌ្ឍន៍ទីលានចាក់សំរាមដង្កោ
- គំរោងពង្រីកសេវាកម្មប្រមូលសំរាម
- ការបិទទីលានចាក់សំរាមស្ទឹងមានជ័យ

6.2 ផែនការអភិវឌ្ឍន៍ទីលានចាក់សំរាមដង្កោ

6.2.1 គោលគំនិតរៀបចំ

ផែនការអភិវឌ្ឍន៍ទីលានដង្កោនេះធ្វើឡើងដើម្បីសាងសង់ទីលានចាក់សំរាមមួយ ដែលមានលទ្ធភាពអាចចាក់សំរាមបានរយៈពេល ៥ឆ្នាំ នៅលើផ្ទៃដី ៣១,៤ ហិ.ត ដែលត្រូវបានធានាដោយសាលាក្រុងភ្នំពេញនៅក្នុងដំណាក់កាលទីមួយនៃការសិក្សា ។ ទីលានចាក់សំរាមដង្កោនឹងក្លាយជាទីលានទីមួយនៅក្នុងប្រទេសកម្ពុជាដែលមានប្រព័ន្ធសំរាប់ធ្វើប្រតិបត្តិកម្មទឹកស្អុយ និងមធ្យោបាយត្រួតពិនិត្យការបំពុលបរិស្ថានមួយដ៏ត្រឹមត្រូវ ។ ក្រុមសិក្សាបានសំរេចបញ្ចូលមធ្យោបាយដូចខាងក្រោមសំរាប់ដំណើរការក្នុងការអភិវឌ្ឍន៍ផែនការដោយសហការជាមួយសមភាគីការងារ ។

- ផ្នែករដ្ឋបាល (ការិយាល័យ រ.គ.ស.ភ ជញ្ជីងថ្មី ១ល ។)
- ផ្នែកទីលានចាក់សំរាម និងប្រព័ន្ធត្រួតពិនិត្យទឹកស្អុយ
- រោងចក្រធ្វើជីកំប៉ុស្ត (សំណល់សរីរាង្គពីទីផ្សារគឺជាគោលដៅចំបង)
- រោងជាងជួសជុល និងរោងឡានសំរាម (សំរាប់រថយន្តសំរាម និងគ្រឿងចក្រនានានៅទីលាន) ។

6.2.2 បរិស្ថានធម្មជាតិនៃទីតាំងគំរោងនៅដង្កោ

អាសាសនាតុល្យភាពបំបែកដែលជាទីតាំងគ្រោងធ្វើទីលានចាក់សំរាមថ្មី ទទួលបានលទ្ធផលខ្ពស់ស្តង់ដារ និងល្អស្រស់។ ខែដែលមានសីតុណ្ហភាពក្តៅបំផុតនោះគឺក្នុងខែមេសា ហើយខែដែលត្រជាក់ជាងគេនោះគឺខែមករា ហើយភ្លៀងធ្លាក់ប្រចាំឆ្នាំ៧០% ចាប់ពីខែឧសភាដល់ខែតុលា។ ផ្ទៃដីទីតាំងគំរោងភាគច្រើនគឺជាស្រែ និងវាលដែលមានដើមឈើខ្លះៗនិងត្រពាំងជាច្រើន។ គ្មានផ្លូវនៅទីតាំងរបស់គំរោងទេ តែមានផ្លូវជាតិលេខ ៣០៣នៅក្បែរនោះ។ ត្រពាំងលើកលែងតែត្រពាំងធារាសាស្ត្រចេញដែលចិតនៅចុងខាងលិច គឺជាស្រះដែលកើតឡើងការជីកយកដី។ មានប្រឡាយធារាសាស្ត្រដែលលាតសន្ធឹងពីលិចទៅកើតនិងប្រលាយតូចមួយលាតសន្ធឹងខាងជើងនៃប្រឡាយមេ ។

ស្ទឹងព្រែកត្នោតដែលហូរចាក់ទៅទន្លេបាសាក់ លាតសន្ធឹងពីលិចទៅកើតគឺចិតនៅភាគខាងត្បូងទីតាំងគំរោង ។ ប្រជាជនដែលរស់នៅតាមបណ្តោយស្ទឹងនេះប្រើប្រាស់ទឹកស្ទឹងសំរាប់បរិភោគចិញ្ចឹមជីវិត ។ ប្រជាជនភាគច្រើនរស់នៅរាយប៉ាយក្នុងខ័ណ្ឌដង្កោប្រើប្រាស់ទឹកអណ្តូងសំរាប់បរិភោគ ។ ទីតាំងគំរោងចិតនៅភាគខាងលើដែលលាតសន្ធឹងទៅទិសខាងលិចនៃទន្លេមេគង្គហើយគ្របដណ្តប់ទៅដោយដីដុះស្លាប់កំរាស់ពី១០ទៅ១៥ម៉ែត្រ ។ រុក្ខជាតិ និងសត្វដែលត្រូវអភិរក្ស នោះមានតិចតួចដោយសារតំបន់នោះមិនមែនជាតំបន់ព្រៃឈើ ។

6.2.3 ការរៀបចំចំណុចសំខាន់ៗ

a. លក្ខខណ្ឌក្នុងការរៀបចំ

a.1 កាលវិភាគការងារ

ការងារនៃដំណាក់កាលទីមួយ : ប្រតិបត្តិការណ៍ទីលាននឹងចាប់ផ្តើមនៅ ខែមករាឆ្នាំ ២០០៧ ។

ការងារនៃដំណាក់កាលទីពីរ : ប្រតិបត្តិការណ៍ទីលាននឹងចាប់ផ្តើមនៅ ខែមករាឆ្នាំ ២០១៣ ។

a.2 បរិមាណសំរាមដែលត្រូវចាក់នៅទីលានថ្មី

សំរាមដែលត្រូវចាក់នៅទីលានថ្មី គឺជាប្រភេទសំរាមទីក្រុងដែលប្រមូលពីភ្នំពេញលើកលែងតែសំរាមដែលមានគ្រោះថ្នាក់ដល់សុខភាព ។ តារាងខាងក្រោមនេះបង្ហាញពីបរិមាណនៃសំណល់ តាមការប្រយោលលើចំនួនប្រជាជនដែលរំពឹងថានឹងត្រូវចាក់ចោលនៅ ទីលានថ្មីនេះ បន្ទាប់ពីវានឹងចាប់ផ្តើមអោយដំណើរការ (តារាង ៦-១ ខាងក្រោម) ។

បរិមាណនៃការចាក់ ត្រូវបានគិតដោយផ្អែកលើចំនួនប្រជាពលរដ្ឋដោយ NIS ដែលនឹងមានប្រមាណ ១១០,០០០នាក់ (៤.៥%) ច្រើននៅក្នុងតំនាក់កាលទីមួយ ជាងការគិតរបស់ក្រុមសិក្សា ។ នេះស្មើទៅនឹងបរិមាណចាក់ ៣.៣ ខែ (ប្រមាណ ១.០ម កើនលើកំពស់ទីលាន ជាមួយនិងលទ្ធភាពទីលាន ០.៨ តោន/មត) ដែលនេះនឹងអាចមានផលប៉ះពាល់ខ្លះលើការធ្វើផែនការទីលាន ។

Table 6-1: បរិមាណចាក់ដែលបានប៉ាន់ស្មាន

ឆ្នាំ	បរិមាណសំរាមដែលត្រូវចាក់	
	បរិមាណប្រចាំឆ្នាំ (តោន/ឆ្នាំ)	បរិមាណកើនឡើង (តោន)
២០០៧	៣៣៧,១៥១	៣៣៧,១៥១
២០០៨	៣៦១,៣៥០	៣៩៨,៥០១
២០០៩	៣៨៨,៦១៦	១,០៨៧,១១៧
២០១០	៤១៦,៣១៩	១,៥០៣,៤៣៦
២០១១	៤៣៩,៨២៥	១,៩៣៤,២៦១
២០១២	៤៧៤,៩៣៨	២,៤១៨,១៩៩
២០១៣	៤៩៨,៩៥៥	២,៩១៧,១៥៤
២០១៤	៥២៤,៦៨៨	៣,៤៤១,៤៨២
២០១៥	៥៦១,៩៩១	៤,០០៣,៨៣៣

b. ផែនការសាងសង់ហេដ្ឋារចនាសម្ព័ន្ធលើទីលានថ្មី

ទីតាំងបំពាក់មធ្យោបាយនានានៅក្នុងទីលាននេះមានបង្ហាញដូចខាងក្រោម ។

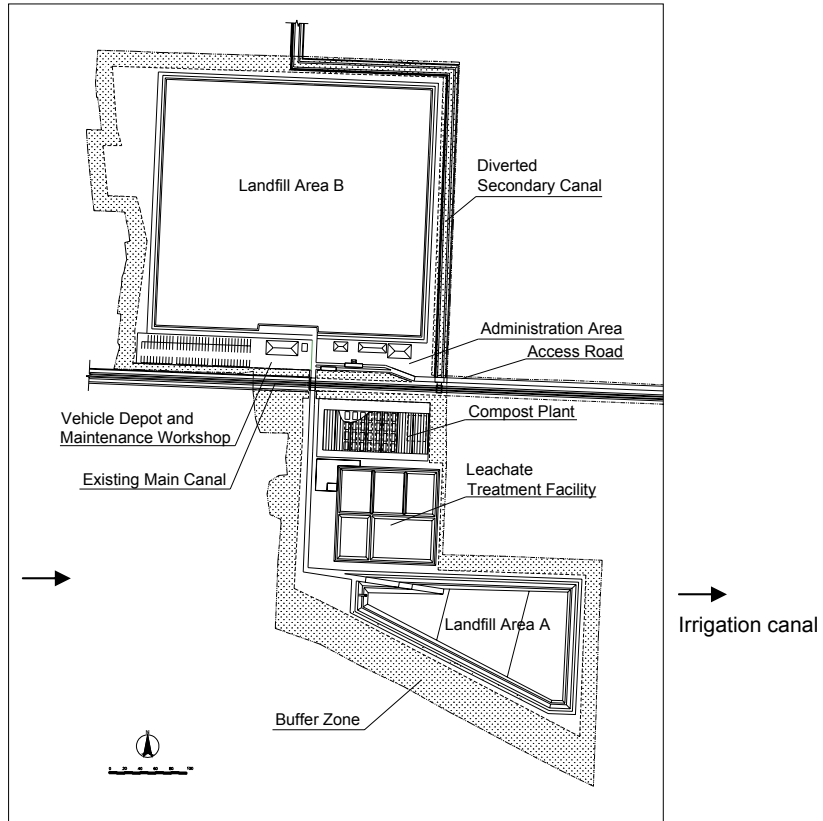

Figure 6-1: ប្លង់ផែនការរៀបចំទីលានចាក់សំរាមថ្មីដង្កោ (ដំណាក់កាលទី 1)

ដើម្បីពង្រីកទំហំដីសំរាប់ចាក់សំរាមឱ្យធំទូលាយនោះ ការសាងសង់ហេដ្ឋារចនាសម្ព័ន្ធនានាត្រូវបង្រួមតូច ។ តំបន់ដែលបានរៀបចំសំរាប់ជាទីលានថ្មីនោះមានទំហំសរុប ២៣.៥ហិ.ត ហើយសមត្ថភាពផ្ទុកមានរហូតដល់ ២,៣ លានម៉ែត្រគូបដោយមានសាងសង់ខ្នងផ្លូវទប់ជុំវិញ ។ ដូចបានអធិប្បាយក្នុងជំពូក១.២ ហេដ្ឋារចនាសម្ព័ន្ធនានានោះត្រូវរៀបចំឡើងដោយផ្អែកលើលទ្ធផលការអង្កេត ភូមិសាស្ត្រដែលបានធ្វើឡើងក្នុងជំហានទី២នៃការសិក្សា។ ដូច្នេះ ការសិក្សាអង្កេតភូមិសាស្ត្រត្រូវបានធ្វើឡើងសំរាប់ការ រៀបចំផ្ទៃដីទីលានចាក់សំរាម អគាររដ្ឋបាល ដេប៉ូនិងរោងជាងរថយន្តដែលមិននៅភាគខាងជើងនៃប្រព័ន្ធធារាសាស្ត្រ ។

Table 6-2: ផ្ទៃហេដ្ឋារចនាសម្ព័ន្ធតាមផ្នែកដែលត្រូវសាងសង់

ហេដ្ឋារចនាសម្ព័ន្ធ	ទំហំ (ហិ.ត)
ផ្នែករដ្ឋបាល	០,៧
ផ្នែកទីលាន និងប្រព្រឹត្តិកម្មទឹកស្អុយ	១៧,០
រោងចក្រជីកំប៉ុស្ត	១,១
រោងជាងជូសជុល និងដេប៉ូឡាន	១,២
ផ្សេងៗ (តំបន់ទ្រនាប់ ។ល។)	១១,៤
សរុប	៣១,៤

c. ផែនការរៀបចំគ្រឿងចក្រ

គ្រឿងចក្រនានាត្រូវបានរៀបចំដូចខាងក្រោមតាមគំរោង :

Table 6-3: តារាងគ្រឿងចក្រសំរាប់ទិលាន

គ្រឿងចក្រ	បទដ្ឋាន	ចំនួន	ការប្រើប្រាស់
១ រថយន្តឈូសសំរាម	២១ តោន	៤	សំរាប់គ្រឿងនិងបង្ហាត់សំរាម
២ រថយន្តមូតូសំរាម	១.២ ម ^៣	១	សំរាប់គ្រឿងសំរាមនិងថែរក្សាផ្លូវ
៣ ឡានទឹក	៦.០០០ លីត្រ	១	ថែរក្សាផ្លូវនិងពេញតំភ្លើង
៤ ឡានបែន	១១ តោន	២	សំរាប់ដឹកដី
៥ ឡាន Pickup	4 WD	២	សំរាប់ពិនិត្យការដ្ឋាន
៦ រថយន្តដឹកដី	០.៧ ម ^៣	២	សំរាប់ដឹកដី និងសំអាតល្ង

ការពិនិត្យ និងជួសជុលតូចតាចប្រចាំថ្ងៃត្រូវធ្វើនៅរោងជាងក្នុងការដ្ឋាន រីឯការជួសជុលទ្រុឌទ្រាយធំ ត្រូវធ្វើដោយក្រុមជាងដែលទទួលម៉ៅការ ។ ការលំអិតអំពីរោងជាងនានាមានបង្ហាញក្នុងតារាងផែនការជួសជុលរថយន្តដឹកសំរាម ។

d. រចនាសម្ព័ន្ធគ្រប់គ្រង និងប្រព័ន្ធគ្រប់គ្រង

ការងារប្រតិបត្តិការនៅទិលានក្រោមការគ្រប់គ្រងរបស់ រ.ក.ស.ភ គឺការទទួលខុសត្រូវលើការងារចាក់សំរាម ។ មន្ត្រីនៅ ទិលានត្រូវបានរៀបចំដូចខាងក្រោមតាមគំរោង ។

Table 6-4: : តារាងបុគ្គលិកប្រតិបត្តិការណ៍ទិលាន

ផ្នែក	ពេលបច្ចុប្បន្ន	២០០៧	២០១២	២០១៥
១- នាយក		១	១	១
២. ប្រធានផ្នែក	១	១	១	១
៣. វិស្វករ	-	១	១	១
៤. ស្មៅន	-	២	២	២
៥. អ្នកឡើងជញ្ជីង	២	៣	៣	៣
៦. អ្នកត្រួតពិនិត្យ	-	៤	៤	៤
៧. អ្នកបើកបរ	-	២២	២៥	២៩
៨. កម្មករ	១	១២	១២	១២
សរុប	៤	៤៥	៤៨	៥២

តារាងបុគ្គលិកសំរាប់ប្រតិបត្តិការណ៍ធ្វើដឹកបំពុលនៅឆ្នាំ ២០០៧ បានស្នើរមានដូចរៀបរាប់ខាងក្រោម ។

Table 6-5: តារាងបុគ្គលិកប្រតិបត្តិការណ៍ធ្វើដីកំប៉ុស្ត

ផ្នែក	ចំនួន
១. ប្រធានផ្នែក	១
២. ប្រចាំការនៅការិយាល័យ	១
៣. អ្នកត្រួតពិនិត្យ	២
៤. អ្នកបើកបរ	២
៥. កម្មករ	២៥
សរុប	៣១

e. **ការត្រួតពិនិត្យ និងប្រព័ន្ធគ្រប់គ្រងព័ត៌មាន**

ការត្រួតពិនិត្យទឹកក្រោមដី ទឹកនៅផ្ទៃលើ ខ្ពស់នៃទីលាន សម្លេង ការស្រុតដី ភ្លើង និងក្លិនត្រូវបានធ្វើឡើងនៅទីតាំងដូចរូបភាព៦-២ ខាងក្រោម ។ រង្វាស់សារធាតុដែកនិងសារធាតុមានគ្រោះថ្នាក់មានសារៈសំខាន់ណាស់ក្នុងការត្រួតពិនិត្យ ប៉ុន្តែការវាស់ដូច្នេះត្រូវចំណាយលុយច្រើនណាស់ ។ ដោយគិតលើស្ថានភាពហិរញ្ញវត្ថុរបស់សាលាក្រុងភ្នំពេញ-រដ្ឋាករគ្រប់គ្រងសំណល់រាជធានីភ្នំពេញ ក្រុមសិក្សាបានផ្តល់អនុសាសន៍តែពីរបីមុខប៉ុណ្ណោះសំរាប់ត្រួតពិនិត្យមានដូចជា : H, EC, Cl ជាដើម ។ ទោះជាយ៉ាងនេះក្តី ការចំណាយក្នុងការវាស់សារធាតុទាំងបីនេះអស់ថវិកាតិច នោះរដ្ឋាករគ្រប់គ្រងសំណល់នឹងមានលទ្ធភាពក្នុងការការពារទឹកស្អុយមិនអោយជ្រាប ។ ពីព្រោះសារធាតុទាំងនេះត្រូវបានផ្លាស់ប្តូរគួរអោយកត់សំគាល់នៅពេលដែលទឹកស្អុយជ្រាបចូលទឹកដែលយើងយកមកពិនិត្យនោះ ។ ប្រសិនបើបំរែបំរួលត្រូវបានដឹងនោះរដ្ឋាករត្រូវវាស់គុណភាពទឹកដោយរួមបញ្ចូលទាំងសារធាតុដែក ហើយចាត់វិធានការដើម្បីដោះស្រាយបញ្ហានោះអោយបានលឿន ។

ការត្រួតពិនិត្យជាប្រចាំអោយបានច្រើនដងដែលធ្វើឡើងដោយមន្ទីរបរិស្ថាន-រដ្ឋាករគ្រប់គ្រងសំណល់ ត្រូវបានគ្រោងធ្វើជារៀងរាល់ខែ ហើយនិងចូលរួមក្នុងការត្រួតពិនិត្យជាមួយគណៈកម្មការត្រួតពិនិត្យក្រោយពីការត្រួតពិនិត្យនោះមកពីរដងក្នុងមួយឆ្នាំ ។

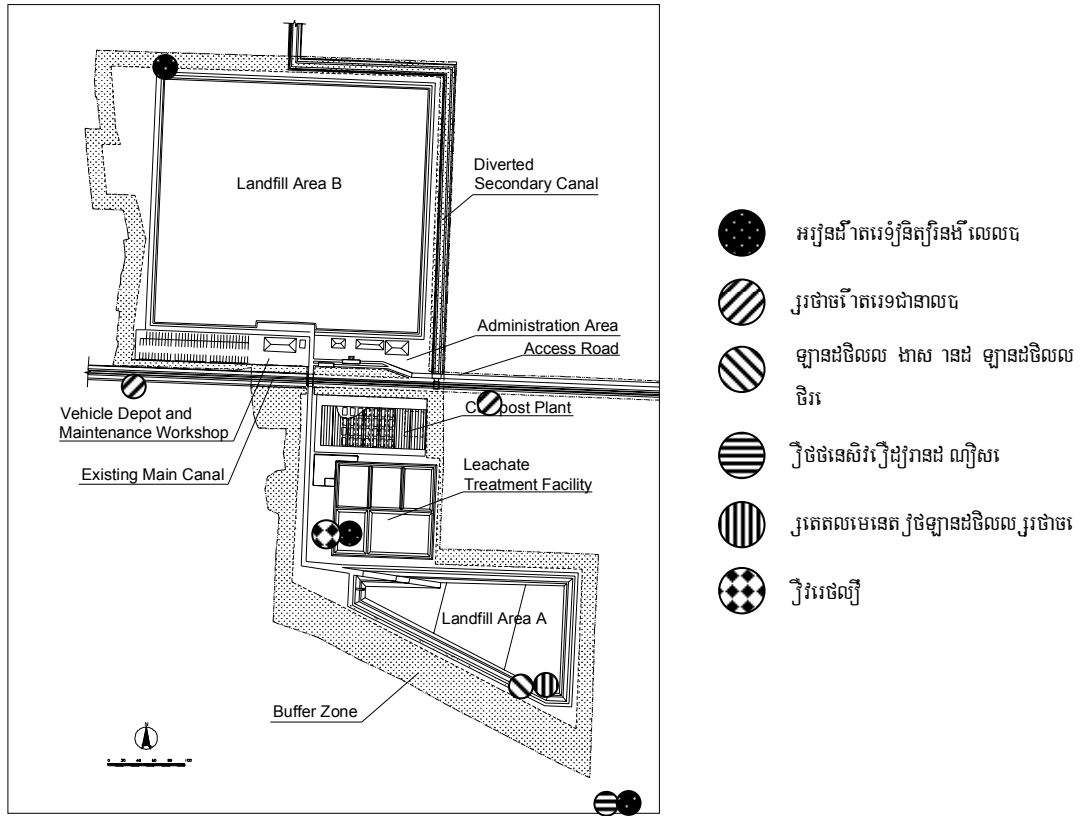

Figure 6-2: ចំណុចត្រួតពិនិត្យ

មុខការនិងពេលវេលាដែលត្រូវត្រួតពិនិត្យបានបង្ហាញក្នុងតារាងខាងក្រោម

Table 6-6: Monitoring Plan of Dang Kor Disposal Site

មុខការ	ហេដ្ឋារចនាសម្ព័ន្ធ និង ឧបករណ៍	មុខការដែលត្រូវវាស់	ដំណាក់កាល		
			ការសាងសង់	ប្រតិបត្តិការ	ពេលបិទទីលាន
ទឹកក្រោមដី	អណ្តូងដែលត្រូវត្រួតពិនិត្យ	ការចំលងអគ្គិសនី, Cl, pH		√	√
ទឹកលើផ្ទៃ	សំណាកទឹក	ការចំលងអគ្គិសនី, Cl, pH		√	√
ឧស្ម័នចេញពីទីលាន	បំពង់បង្ហូរឧស្ម័ន	មេតាន កាបូនិច ទឹក សីតុណ្ហភាព		√	√
សំលេង	ឧបករណ៍រង្វាស់សំលេង	ក្លិន សំលេង	√	√	
ភាពស្រុត	ក្តារវាស់ភាពស្រុត	កំរិតស្រុត		√	√
ភ្លើងឆេះ	ត្រួតពិនិត្យដោយមនុស្ស	ភ្លើងឆេះទីលាន		√	√
ក្លិនស្អុយ	ត្រួតពិនិត្យដោយមនុស្ស	ក្លិនស្អុយ		√	√
ហៀរចេញ	ត្រួតពិនិត្យដោយមនុស្ស	ទឹកហៀរចេញពីអាង ប្រព្រឹត្តកម្មទឹកស្អុយ		√	√

e.1 គណកម្មការត្រួតពិនិត្យ

ដើម្បីពង្រឹងប្រព័ន្ធត្រួតពិនិត្យ គណកម្មការត្រួតពិនិត្យរួមមានសាលាក្រុង ក្រ.ប.ស មន្ទីរបរិស្ថាន គណកម្មការអភិវឌ្ឍភូមិ និងអង្គការក្រៅរដ្ឋាភិបាលនឹងត្រូវបានគេបង្កើតឡើង ។ គណកម្មការនោះមានតួនាទីដូចខាងក្រោម:

- សមាជិកគណកម្មការត្រូវចូលរួមការត្រួតពិនិត្យនិងអង្កេតពិលក្នុងខ្លួនបរិស្ថានរបស់ទីលាន និងតំបន់ដែលនៅជុំវិញទីលាន
- ប្រសិនបើប្រតិបត្តិការត្រូវបានសង្ស័យថាធ្វើអោយមានផលប៉ះពាល់ដល់លក្ខខណ្ឌបរិស្ថាន សមាជិកគណកម្មការត្រូវធ្វើសំណើរការស្នាបស្នង់ហើយនិងចូលរួមការត្រួតពិនិត្យទីលាន
- ដើម្បីអោយប្រតិបត្តិការទីលានបានល្អ គណកម្មការត្រូវធ្វើការពិភាក្សានៅពេលណាដែលចាំបាច់ ។

ក្រសួងបរិស្ថាន សាលាក្រុង-មន្ទីរបរិស្ថាន និងរដ្ឋាការគ្រប់គ្រងសំណល់បានធ្វើការត្រួតពិនិត្យទីលានជាលក្ខណៈផ្ទៃក្នុងរួចទៅហើយ ហើយបន្ទាប់មកការត្រួតពិនិត្យនឹងមានដំណើរការយ៉ាងរលូន ហើយគណកម្មការត្រួតពិនិត្យមួយដូចបាននិយាយខាងលើនឹងត្រូវបង្កើតឡើង ។

ដូច្នេះ ការលំអិតស្តីពីការត្រួតពិនិត្យនិងគណកម្មការត្រួតពិនិត្យនឹងត្រូវសិក្សាឡើងវិញជាលំអិតនៅក្នុងដំណាក់កាលរៀបចំ ។

f. តំលៃវិនិយោគគម្រោង

សរុបតំលៃនៃគម្រោងដោយរាប់បញ្ចូលទាំងតម្លៃប្រតិបត្តិការណ៍ និងថែទាំត្រូវបានរំពឹងថានឹងមានបង្ហាញដូចខាងក្រោមលើកំលែងតែការសាងសង់ទីលានជួសជុល ។

Table 6-7: ផែនការតម្លៃដើមគម្រោងទីលានចាក់សំរាមដង្កោ (១.០០០ដុល្លារសហរដ្ឋ)

		២០០៥	២០០៦	២០០៧	២០០៨	២០០៩	២០១០	២០១១	២០១២	២០១៣	២០១៤	២០១៥	សរុប
ផ្នែក	វិនិយោគ	៩៥	១៦៥៣	០	០	០	០	៤	៧៥	០	០	០	១៨២៧
	ប្រតិ.និងថែ.	០	០	១៣២	១៣២	១៣២	១៣២	១៣៧	១៣៤	១៩២	១៣៩	១៣៩	១២៦៩
ផ្នែក	វិនិយោគ	៣១៦	៦៨២៦	០	០	០	១៧៥	១៩៣	៣៣៤៩	១៧២៤	០	០	១២៥៨៣
	ប្រតិ.និងថែ.	០	០	១៣២២	១៣០៤	១៣០៤	១៣០៤	១៣៤៤	១៣៣៤	១៣៤២	១៣៥៧	១៤៦៨	១២០៧៩
កន្លែងធ្វើ	វិនិយោគ	៥៥	១១៣៥	០	០	០	០	០	០	១១០	០	០	១៣០៤
	ប្រតិ.និងថែ.	០	០	៥៦	៥៦	៥៦	៥៦	៦២	៥៨	៦១	៦៣	៦៣	៥៣១
រោងជាង	វិនិយោគ	៧៦	១៤៩៨	០	០	០	០	០	០	០	០	០	១៤៥៨
	ប្រតិ.និងថែ.	០	០	១២១	១២១	១២១	១២១	១៣៧	១៣០	១៣៨	១៤៨	១៤៨	១១៨៥
សរុប	វិនិយោគ	៥៤៦	១១១១២	០	០	០	១៧៥	១៩៧	៣៤២៤	១៨៣៤	០	០	១៥៧១៤
	ប្រតិ.និងថែ.	០	០	១៦៣១	១៦១៣	១៦១៣	១៦១៣	១៦៨០	១៦៥៦	១៧៣៣	១៧០៧	១៨១៨	១៣៨៧៩

6.2.4 ការវាយតម្លៃគំរោង

a. ការវាយតម្លៃបច្ចេកទេស

លទ្ធផលនៃការពិសោធន៍ដីបានបង្ហាញថា ទីតាំងដែលគ្រោងធ្វើជាទីលានចាក់សំរាមនោះ ត្រូវបានគ្របដណ្តប់ក្នុងជំរៅប្រហែលជា១០ម៉ែត្រដោយស្រទាប់ដីតង្កើ ហើយមានស្រទាប់ដីខ្សាច់ដែលមានកំរិតជ្រាបទឹក 9×10^{-4} cm/s ដែលមិនទាន់អាចទាញទឹកចេញបាន ចន្លោះរវាងពី១ទៅ៤ម៉ែត្រពីផ្ទៃក្រោម ។ ស្រទាប់ដីតង្កើមានកំរិតជ្រាបទឹកត្រឹមតែ 10^{-6} cm/s ដែលតូចណាស់នេះទាបណាស់ក្នុងការបញ្ឈប់ទឹកស្តុយជ្រាបចូលទឹកក្រោមដី ។ (នៅប្រទេសជប៉ុន ស្រទាប់ដីតង្កើត្រូវមានកំរិតជ្រាបទឹក 9×10^{-5} cm/s ហើយមានកំរិតស្រទាប់ដី 10^{-6} cm/s ត្រូវបានប្រើប្រាស់ជាទីលានចាក់សំរាម ។ ផ្នែកទីលាននឹងត្រូវដឹកយកដីដែលមានជំរៅ ៩ម៉ែត្រដើម្បីធ្វើអោយសមត្ថភាពផ្ទុករបស់ទីលានមានកំរិតអតិបរមា និងដើម្បីកាត់បន្ថយការចំណាយប្រតិបត្តិការទីលានអោយមានកំរិតអប្បបរមាដោយការដឹកយកដីលក់ ។ ទោះបីជាយ៉ាងនេះក្តី គ្រោះថ្នាក់មួយអាចនឹងកើតឡើង ដោយស្រទាប់ដីជ្រាបទឹកដែលមិនទាន់គ្រប់គ្រាន់ទីលានដែលត្រូវកាយយកនោះ ប្រហែលជាជានិច្ចដោយកាត់បន្ថយសំពាធ ហើយដោយហេតុដូច្នេះទឹកស្តុយនឹងជ្រាបចូលទឹកក្រោមដី ។ ជាមួយគ្នានេះផងដែរ ស្រទាប់ដីខ្សាច់ដែលបានរៀបរាប់ពីខាងលើប្រហែលជានឹងរីកចំរើនឡើងៗផងដែរ ។ ដូច្នេះ ក្រុមសិក្សាសូមផ្តល់អនុសាសន៍អោយធ្វើការអង្កេតពិសោធន៍ពិលក្នុងភូមិសាស្ត្របន្ថែមទៀតសំរាប់ការរៀបចំអោយបានលម្អិត ។ មានការព្រួយបារម្ភមួយចំនួនថាទឹកស្តុយនឹងជ្រាបតាមរយៈផ្នែកដែលត្រូវពិនិត្យនៃស្រទាប់ដីខ្សាច់ ដូច្នេះចាំបាច់ត្រូវយកស្រទាប់ដីតង្កើដែលបាននិយាយពីខាងលើមកចាក់គ្របពីលើ ។ វិធានការនេះគឺគ្រប់គ្រាន់នឹងបញ្ឈប់ទឹកស្តុយជ្រាបចូលទឹកក្រោមដី ។ ផែនការអភិវឌ្ឍប្រើប្រាស់លក្ខខណ្ឌក្នុងស្រុកនានានៃទីតាំងនិងសំរេចជោគជ័យក្នុងការធ្វើអោយការចំណាយមានកំរិតអប្បបរមា ។ ទោះជាយ៉ាងនេះក្តី ដើម្បីបង្ការការប្រេះស្រាំក្នុងកំឡុងពេលសាងសង់ ចាំបាច់ត្រូវធ្វើការត្រួតពិនិត្យសារជាតិសំណើមនិងត្រួតពិនិត្យកំរិតស្រទាប់ដីតង្កើ ។ល។

អ្នករស់នៅក្បែរនោះបានប្រើប្រាស់ទឹកស្ទឹងដោយច្រោះទុកអោយរងនិងដាំសំរាប់បរិភោគ ។ ដូច្នេះ ដែលទឹកសំរុយដែលនឹងធ្វើប្រព្រឹត្តិកម្មនោះមិនអាចបង្ហូរចូលប្រភពទឹកបានទេ ។ ដើម្បីដោះស្រាយបញ្ហានេះ ទឹកសំរុយត្រូវរំហូតដោយកំដៅថ្ងៃ ហើយនឹងត្រូវបង្ហូរត្រឡប់ទៅទីលានវិញនាវដ្តីដើម្បីធ្វើការលាយច្របល់ជាមួយទឹកសំរុយថ្មី ។ នេះជាប្រព័ន្ធមួយ ដែលមិនអនុញ្ញាតអោយបង្ហូរទៅក្រៅទីលាន ។ ជាងនេះទៅទៀត វិធានការទប់ស្កាត់ការបង្ហូរទឹកសំរុយចេញ ទីតាំងទីលានត្រូវបានគ្រោងធ្វើទំនប់ព័ទ្ធជុំវិញដែលមានកំពស់ ១០.២ម៉ែត្រលើកំពស់ទឹកសមុទ្រ ហើយកំពស់នេះខ្ពស់ជាងកំរិតកំពស់ទឹកជំនន់ដល់ទៅ៣០សង់ទីម៉ែត្រដែលកើតមាននៅតំបន់នេះកាលពីពេលមុន ។ ទោះជាយ៉ាងនេះក្តី យើងមិនអាចសន្និដ្ឋានថានេះជាផែនការល្អដែលអាចទប់ទល់នឹងគ្រោះធម្មជាតិនោះទេ តែវិធានការកាត់បន្ថយទឹកស្តុយអោយមានកំរិតស្របតាមស្តង់ដារនឹងត្រូវរៀបចំឡើងដើម្បីបន្ថយផលប៉ះពាល់អោយមានកំរិតអប្បបរមាដល់តំបន់ដែលនៅជុំវិញនោះ ។

ទំហំបញ្ចេញសំណល់ពីឆ្នាំ ២០០៧-២០១៥ ដែលធ្វើការសន្និដ្ឋានលើចំនួនប្រជាពលរដ្ឋដោយការិយាល័យជំរឿនមាន៥% ដែលច្រើនជាងការសិក្សា ។ ទីលានដែលធ្វើការសិក្សា នឹងមានសមត្ថភាពរហូតដល់ ៦ឆ្នាំ ចាប់ពី ២០០៧-២០១២ ។ ប្រសិនបើចំនួនប្រជាពលរដ្ឋនឹងមានកំរើនដូច្នោះមែន នោះអាយុទីលាននឹងត្រូវបន្ថយអស់ ៣.៣ ខែដែរនោះនឹងមិនប៉ះពាល់ការងារនៅដំណាក់កាលទីមួយទេ ។ តែនៅដំណាក់កាលទីពីរ គេចាំបាច់ត្រូវពិនិត្យបរិមាណហូរចូលនិងស្ថិតិ ប្រជាពលរដ្ឋដោយប្រៀបធៀបទៅនឹងគំរោងប្តង ។ កាលវិភាគនៃគំរោងត្រូវតែផ្លាស់ប្តូរជាទិន្ន ។

b. ការវាយតម្លៃសង្គម

ការប៉ះពាល់ដែលនឹងអាចបណ្តាលមកពីទីលានថ្មី មានរៀបរាប់ខាងក្រោម ។ ផលប៉ះពាល់អវិជ្ជមាន :

- ការកើនឡើងចំពោះថ្លៃសេវា

- បាត់បង់ប្រាក់ចំណូលចំពោះប្រជាកសិករនៅក្បែរទីលានចាក់សំរាម
- មានការបាត់បង់ប្រាក់ចំណូលចំពោះអ្នករើសសំរាមនៅទីលានចាស់

ដើម្បីជ្រើសរើសការណ៍សំរាប់កាត់បន្ថយការកើនឡើងនៃការប្រមូលតំលៃសេវានេះក្រុមសិក្សាបានស្នើរអោយលក់ដីដែលនឹងជីក ។ ជាងនេះទៀត ប្រព័ន្ធនៃការកំណត់ថ្លៃសេវាកម្មត្រូវផ្លាស់ផ្ទេរទៅច្បាប់យកគេហដ្ឋានដែលមានបរិក្ខេបដែលបញ្ហានេះអាចជួយបន្ថយទម្ងន់ចំពោះគេហដ្ឋានធម្មតា ។ វិធីវិធានការណ៍ចំពោះការបាត់បង់ប្រាក់ចំណូលរបស់ប្រជាកសិករនៅក្បែរទីលាននោះ ទីលានថ្មីអាចផ្តល់ការងារខ្លះចំពោះពួកគាត់ដូចជាធ្វើការនៅទីលាន និងការផលិតដីកំប៉ុស ។

អ្នករើសសំរាម នឹងមិនអនុញ្ញាតអោយចូលរើសសំរាមនៅទីលានថ្មីឡើយដែលនឹងក្លាយជាផលវិបាកចំពោះការបាត់បង់ប្រាក់ចំណូលដោយសារការបិទទីលានចាស់ ។ ការងារនេះមិនអាចដោះស្រាយបានតាមតែរយះសកម្មភាពប្រមូលសំរាមតែឯងនោះទេ ។ ការពង្រីកសេវាកម្មប្រមូលសំរាមនឹងត្រូវការបន្ថែមនូវបុគ្គលិករបស់ រ.គ.ស.ភ និងក្រុមប្រមូលបឋម ដែលក្រុមសិក្សាលើកទឹកចិត្តអោយជ្រើសរើសអ្នករើសសំរាមដើម្បីជួយកាត់បន្ថយផលប៉ះពាល់ ។

យុទ្ធវិធីមូលដ្ឋាននានាក្នុងការដោះស្រាយជាមួយអ្នករើសសំរាមដែលនឹងត្រូវបាត់បង់ប្រាក់ចំណូលត្រូវបានសង្ខេបក្នុងរង្វាយតំលៃតំរូវការ ការបិទទីលានចាក់សំរាមស្ទឹងមានជ័យ ក្នុងជំពូក ៦.៤.៣ ។

c. ការវាយតំលៃបរិស្ថាន

c.1 សន្និដ្ឋាន

ផ្អែកលើលទ្ធផលនៃការពិនិត្យដោយយកចិត្តទុកដាក់លើ ការសិក្សាគំរោងធនធានធម្មជាតិ ការវិភាគលើហេតុប៉ះពាល់បរិស្ថាន លទ្ធផលស្ទង់មតិសាធារណៈ វិធីកាត់បន្ថយផលប៉ះពាល់បរិស្ថាន ការវិភាគលើជំរើសនានា ផែនការគ្រប់គ្រងបរិស្ថាន និងសមត្ថភាពរបស់ស្ថាប័នពាក់ព័ន្ធ នោះគេរំពឹងថាផលប៉ះពាល់អវិជ្ជមានទាំងនោះ នឹងត្រូវបានត្រួតពិនិត្យ និងកាត់បន្ថយបានច្រើន ។ ការសិក្សាលើអតិថិជនផ្នែកនីមួយៗមានអធិប្បាយខាងក្រោម ។

c.2 គំរោង

គំរោងនេះរៀបចំឡើងសំរាប់ការអភិវឌ្ឍន៍ទីលានចាក់សំរាមថ្មីនៅដង្កោ ហើយសាលាក្រុងភ្នំពេញគឺជាម្ចាស់គំរោង ។ វាមានសារៈសំខាន់ណាស់សំរាប់ការគ្រប់គ្រងសំណល់រឹងនៅរាជធានីភ្នំពេញ និងបន្តផ្តល់សេវាកម្មប្រមូលសំរាមដល់ប្រជាពលរដ្ឋ នៅពេលដែលទីលានចាស់នឹងត្រូវបិទជាស្ថាពរនៅឆ្នាំ២០០៧ ។ ការអនុវត្តគំរោងនឹងផ្តល់ប្រយោជន៍ជាសាធារណៈ ដល់ប្រជាពលរដ្ឋរាជធានីភ្នំពេញ ព្រមទាំងជួយវិភាគទានដល់ការគ្រប់គ្រងសំណល់រឹង និងថែរក្សាបរិស្ថានស្អាតមួយ ។ គំរោងនេះគ្របដណ្តប់លើផ្នែកជាច្រើនពេលគឺ ដំណាក់កាលនៃការសាងសង់ ការបើក និងបិទទីលាន ជាមួយនិងការគិតគូរយ៉ាងខ្លាំងលើការថែទាំបរិស្ថាន ។ ការជ្រើសរើសទីតាំង ទំហំដី និងវិធីសាស្ត្រនៃការចាក់សំរាមត្រូវបានគេគិតដល់ការថែទាំបរិស្ថាន ព្រមជាមួយនិងផែនការគ្រប់គ្រងបរិស្ថានមួយត្រឹមត្រូវ ។ មិនត្រឹមតែវិធានការនោះទេ តែគេក៏បានគិតដល់ការបង្កើតគណកម្មការសំរាប់គំរោង និងការបណ្តុះបណ្តាលដល់មន្ត្រីនានា ។

c.3 ដំណាក់កាលនៃការធ្វើ EIA

គំរោងនេះតំរូវឱ្យធ្វើ EIA ដោយយោងលើអនុក្រឹត្យស្តីអំពីដំណើរការវាយតំលៃផលប៉ះពាល់បរិស្ថាននៅកម្ពុជា ។ ដោយ តំរូវការនេះហើយ ការធ្វើ IEE ដំបូងត្រូវបានរៀបចំឡើងហើយដាក់ជូនក្រសួងបរិស្ថាន ។

EIA ដំបូង ត្រូវបានរៀបចំឡើងអាស្រ័យលើលទ្ធផលនៃ IEE ដែលបានគ្របដណ្តប់លើគ្រប់ជ្រុងនៃបរិស្ថានដែលបានអនុម័តឱ្យធ្វើ តាំងពីថ្ងៃទី ១៦ ខែកក្កដា ឆ្នាំ២០០៣ ។ ដើម្បីអោយក្រសួងបរិស្ថានអនុម័តយល់ព្រមលើ EIA សាលាក្រុងភ្នំពេញដែលជាម្ចាស់គំរោងបានដាក់របាយការណ៍ IEE និង EIA ហើយនឹងបានធ្វើវេទការសាធារណៈលើកទី៣ ។ ជាពិសេស សាលាក្រុងភ្នំពេញនិងរដ្ឋាករគ្រប់គ្រងសំណល់បានដើរតួនាទីក្នុងការពន្យល់ពីគំរោងដល់រាល់អ្នកពាក់ព័ន្ធទាំង

អស់នៅក្នុងវេទការសាធារណៈលើកទី៣ ។ ក្រុមសិក្សាគ្រាន់តែជួយសាលាក្រុងភ្នំពេញដើម្បីអោយទទួលបានការយល់
ព្រមពីក្រសួងបរិស្ថានលើ EIA តាមរយៈការប្រតិបត្តិការអង្កេតបរិស្ថាននិងការរៀបចំនៃពង្រាងផែនការអភិវឌ្ឍដែល
ជាការលំបាករបស់សាលាក្រុងភ្នំពេញ ។

c.4 ការចូលរួមពីសាធារណៈ (វេទិកាសាធារណៈ)

ជាផ្នែកមួយនៃការធ្វើ EIA វេទការសាធារណៈត្រូវបានរៀបចំឡើងចំនួនបីលើក្ស ចំណុចសំខាន់ៗនៃវេទការ
សាធារណៈបានសង្ខេបដូចខាងក្រោម៖

c.4.1. ចំណុចសំខាន់ៗនៃវេទការ សាធារណៈ

(១) គោលបំណង

គោលបំណងចម្បងរបស់វេទការសាធារណៈគឺដើម្បីបង្កើតនូវការយល់ព្រមឯកភាពរវាងអ្នកពាក់ព័ន្ធនិងគំរោង
ទាំងអស់ ។

វេទការសាធារណៈលើកទី១បានធ្វើឡើងមុនពេលចាប់ផ្តើមក្នុងការធ្វើវា ។ ដើម្បីឆ្លុះបញ្ចាំងពីគំនិតយោបល់និង
វិះគន់ពីរាល់អ្នកចូលរួមទាំងអស់នៅក្នុងផែនការវិនិយោគនិងផែនការអភិវឌ្ឍចុងក្រោយក៏ជាគោលបំណងយ៉ាងសំខាន់ផងដែរ ។

(២) តំបន់គោលដៅចម្បង និងអ្នកចូលរួមវេទការសាធារណៈ

តំបន់ទាំងបីខាងក្រោមត្រូវបានជ្រើសរើសដោយសារជាតំបន់ដែលអាចនឹងទទួលបានផលប៉ះពាល់ខ្លាំងជាងគេបំផុត៖
តំបន់ដែលទីតាំងក្នុងរង្វង់កាំ១គ.មពីចំណុចអ័ក្សនៃទីតាំងគ្រោងធ្វើជាទីលាន តាមបណ្តោយផ្លូវជាតិលេខ ៣០៣ និងតាម
បណ្តោយពាក់កណ្តាលនៃដងស្ទឹងព្រែកត្នោត ។ (ចុងខាងក្រោមបំផុតនៃស្ទឹង ទឹកស្ទឹងមិនត្រូវបានប្រើប្រាស់សំរាប់
បរិភោគឬចិញ្ចឹមជីវិតឡើយ) ។ តំបន់ដែលទីតាំងក្នុងរង្វង់កាំ១គ.មពីទីលានសំរាមថ្មី រាល់ផ្ទះដែលរស់នៅក្នុងតំបន់
នោះត្រូវបានចាត់ទុកថាជាអ្នកពាក់ព័ន្ធ ចំណែកអាជ្ញាធរវិញត្រូវបានអញ្ជើញអោយចូលរួមពីតំបន់ពីរទៀត ។

ជាប់តាំងពីវេទការសាធារណៈលើកទី១មក រាល់ផ្ទះដែលទីតាំងក្នុងរង្វង់នោះត្រូវបានអញ្ជើញអោយចូលរួម ។
ភាគីជាដៃគូបានទទួលអោយប្រាប់ដល់រាល់អាជ្ញាធរភូមិសាស្ត្រនិងសង្កាត់ក្នុងខ័ណ្ឌដង្កោជាមុនសិន ដូច្នេះហើយអាជ្ញាធរទាំងនោះ
ត្រូវបានអញ្ជើញអោយចូលរួមជាលើកទី១ ។ ចុងក្រោយបំផុត គ្រប់សង្កាត់និងភូមិដែលពាក់ព័ន្ធត្រូវបានអញ្ជើញ
អោយចូលរួម ចំណែកប្រជាជនវិញមានតែតំណាង (ប្រធានក្រុម) ប៉ុណ្ណោះត្រូវបានអញ្ជើញអោយចូលរួម ដោយសារ
តែទីតាំងប្រជុំមានកំរិត ។

អ្នករើសសំរាមនៅទីលានស្ទឹងមានជ័យមិនត្រូវបានអញ្ជើញអោយចូលរួមក្នុងវេទការសាធារណៈទេពីព្រោះ
គ្មានតំណាងអ្នករើសសំរាមទេ ។ ផ្ទុយមកវិញ ការអង្កេតបរិស្ថានសង្គមក្នុងដំណាក់កាលទី១បានព្យាយាមដើម្បីទទួលបាន
គំនិតយោបល់និងផែនការអនាគតបន្ទាប់ពីទីលានស្ទឹងមានជ័យត្រូវបិទនោះ ។ ជាងនេះទៅទៀត រដ្ឋាករគ្រប់គ្រង
សំណល់និងក្រុមសិក្សាបានរៀបចំការប្រជុំដោយអញ្ជើញអង្គការក្រៅរដ្ឋាភិបាល ប្រធានសហគមន៍នានាដែលពាក់ព័ន្ធ
យ៉ាងសកម្មជាមួយនិងបញ្ហាអ្នករើសសំរាម ដើម្បីមកផ្លាស់ប្តូរយោបល់ថាតើត្រូវជួយអ្នករើសសំរាមដោយរបៀបណា
ដើម្បីអោយពួកគេផ្លាស់ប្តូរការងារ ។ ជាការចាំបាច់ណាស់សាលាក្រុងភ្នំពេញ-រដ្ឋាករគ្រប់គ្រងសំណល់ក្នុងការ
រៀបចំការប្រជុំជាប្រចាំរបៀបនេះចាប់តាំងពីពេលនេះទៅនិងដើម្បីបង្កើននូវយន្តការតាមរយៈដែលអ្នករើសសំរាមអាច
ទាក់មករដ្ឋាករបានយ៉ាងងាយស្រួល ។

c.4.2. ការស្ទាបស្ទង់បញ្ជាក់

ទោះបីជាមានវត្តមាននៃប្រព័ន្ធស្របច្របូបចំក្នុងវេទកាសាធារណៈនីមួយៗហើយក៏ដោយ គេរំពឹងថាភាគច្រើននៃអាជ្ញាធរមូលដ្ឋាននិងប្រជាជនមានការលំបាកក្នុងការយល់ពីមតិការនៃបទបង្ហាញដោយសារតែកំរិតចំណេះដឹងស្តីពីការគ្រប់គ្រងសំណល់រឹងនៅមានកំរិត ហើយប្រជាពលរដ្ឋភាគច្រើនមិនហ៊ានបញ្ចេញមតិយោបល់នៅចំពោះមុខអាជ្ញាធរ។ ដូច្នេះក្រុមសិក្សាបានធ្វើការស្ទង់បញ្ជាក់ឡើងវិញបន្ទាប់ពីវេទកាសាធារណៈនីមួយៗ ដើម្បីចងដឹងកំរិតយល់ដឹងបទបង្ហាញនិងដើម្បីទទួលបាននូវគំនិតយោបល់និងការផ្តល់មតិស្តីពីផែនការអភិវឌ្ឍ ។

ភាពលំអិតនៃវេទកាសាធារណៈទាំងបីនិងលទ្ធផលនៃការស្ទង់បញ្ជាក់ត្រូវបានបង្ហាញនៅសេចក្តីបន្ថែម ១៥ (វេទកាសាធារណៈលើកទី១និងទី២) និងសេចក្តីបន្ថែម ១៨ (លើកទី៣) ក្នុងរបាយការណ៍ជំនួយ ។

c.4.3. បញ្ហានានាដែលត្រូវដោះស្រាយ

វេទកាសាធារណៈទាំងបីលើកត្រូវបានរៀបចំឡើងដើម្បីបង្កើតនូវការឯកភាពយល់ស្របគ្នារវាងអ្នកពាក់ព័ន្ធទាំងអស់ និងឆ្លុះបញ្ចាំងនូវមតិយោបល់និងសំនួរស្តីពីផែនការគំរោង ។ វេទកាសាធារណៈផ្តល់នូវឱកាសដល់ទាំងម្ចាស់គំរោងនិងអាជ្ញាធរមូលដ្ឋាននិងប្រជាពលរដ្ឋផ្តល់ប្តូរយោបល់គ្នា ប៉ុន្តែដោយសារកំរិតចំណេះដឹងស្តីពីការគ្រប់គ្រងសំណល់រឹងរបស់ អាជ្ញាធរមូលដ្ឋាន ប្រជាជន និងអង្គការក្រៅរដ្ឋាភិបាលនៅមានកំរិត អ្នកចូលរួមខ្លះមិនអាចយល់នូវបទបង្ហាញបានទាំងស្រុងទេនៅពេលវេទកាសាធារណៈ ដូចលទ្ធផលនៃការស្ទង់បញ្ជាក់បានបង្ហាញនៅក្រោយពេលវេទកាសាធារណៈនីមួយៗ។ ជាការចាំបាច់ណាស់សំរាប់រដ្ឋាករគ្រប់គ្រងសំណល់ និងសាលាក្រុងភ្នំពេញក្នុងការរៀបចំការប្រជុំប្រែប្រួលនេះដើម្បីពង្រីកចំណេះដឹងអោយកាន់តែស៊ីជម្រៅថែមទៀតស្តីពីការគ្រប់គ្រងសំណល់រឹងនិងការយល់ដឹងពីផែនការអភិវឌ្ឍ ។

ការអភិវឌ្ឍនូវសំភារៈអប់រំតាមរយៈរូបភាពស្តីពីការគ្រប់គ្រងសំណល់រឹងដល់ប្រជាជនគឺជាវិធានការមួយដែលអាចសំរេចបាន។ (គំរូនៃសំភារៈអប់រំដើម្បីពន្យល់ថាតើកន្លែងណាជាកន្លែងត្រូវចាក់សំរាមត្រូវបានបង្កើតឡើងអោយល្អប្រសើររួចមកហើយ) ។ វិធីសាស្ត្រនៃបទបង្ហាញ និងស្នើសុំត្រូវធ្វើអោយប្រសើរផងដែរ ។ កំរិតដែលអាចទៅរួចសំរាប់បុគ្គលិករដ្ឋាករគ្រប់គ្រងសំណល់និងសាលាក្រុងភ្នំពេញក្នុងការទស្សនកិច្ចតាមភូមិនីមួយៗហើយរៀបចំការប្រជុំតូចមួយដើម្បីផ្តល់ព័ត៌មានចាំបាច់ព្រមទាំងសំភារៈអប់រំមុនពេលដែលការអភិវឌ្ឍត្រូវបានបញ្ចប់ ។

c.5 សមត្ថភាពរបស់ម្ចាស់គំរោង

ម្ចាស់គំរោងគឺសាលាក្រុងភ្នំពេញ ។ ស្ថាប័នដែលនៅក្រោមការដឹកនាំរបស់សាលាក្រុងភ្នំពេញគឺ រ.គ.ស.ភ និងម.ប.ស ទទួលខុសត្រូវលើការធ្វើប្រតិបត្តិការណ៍និងត្រួតពិនិត្យគំរោងនីមួយៗ ។ ដើម្បីកសាងសមត្ថភាពមន្ត្រីរបស់រ.គ.ស.ភ និងម.ប.ស ក្នុងការងារអនុវត្តគំរោង នោះពួកគេបានទទួលការបណ្តុះបណ្តាលតាមរយៈការកែលំអរវិទ្យាល័យមានជ័យ ដែលធ្វើឡើងដោយក្រុមសិក្សា JICA ។

c.6 ចំណុចដែលត្រូវពិចារណាដោយយកចិត្តទុកដាក់

តាមរយៈលទ្ធផលពីការសិក្សា ហេតុប៉ះពាល់របស់គំរោងលើបរិស្ថានជុំវិញ ត្រូវបានចាត់វិធានការឬអាចកាត់បន្ថយបាន ឬលុបបំបាត់ចោលតាមរយៈវិធីកាត់បន្ថយ និងគំរោងផ្សេងៗទៀតដែលរំពឹងថានឹងត្រូវបានអនុវត្តជាជំនួស ។ ក៏ប៉ុន្តែ ចំណុចពិចារណាជាពិសេសត្រូវតែបានដោះស្រាយដូចខាងក្រោម ។

c.6.1. ការអនុវត្តន៍ត្រឹមត្រូវ

ទោះបីជាផែនការការរៀបចំ និងការសាងសង់ទីលានដែលបានស្នើនោះ នឹងត្រូវបានបញ្ចប់ក្តីតែការត្រួតពិនិត្យប្រតិបត្តិការណ៍ និងការបិទទីលាន គឺជាការចាំបាច់សំរាប់ធានាឱ្យបាននូវទីលានមួយដែលមានបរិស្ថានល្អ និងអនាម័យ ។ ដូច្នេះក្នុងពេលសាងសង់ ការអនុវត្តន៍ និងការបិទទីលាន ការពិនិត្យជាប់ជាប្រចាំលើការបំពុលឬជ្រាបលើទឹកផ្ទៃទឹក

និងទឹកក្រោមដី ក្លិនបំពុល និងផ្សែងចេញពីទីលានត្រូវតែរៀបចំ ខាងក្រោមនេះគឺជាចំណុចសំខាន់ៗ សំរាប់ពិនិត្យលើ បរិស្ថាន ។

ដើម្បីបង្កើតនូវប្រព័ន្ធត្រួតពិនិត្យ គេបានស្នើឱ្យមានគណកម្មការត្រួតពិនិត្យគំរោង ។ សមាជិកគណកម្មការត្រូវ ចូលរួមត្រួតពិនិត្យ និងអង្កេតលក្ខណៈបរិស្ថាននៅទីលាន និងជុំវិញ ។ គណកម្មការនេះអាចមានសមាសភាពមកពី :

- សាលាក្រុងភ្នំពេញ
- ក្រសួងបរិស្ថាន
- មន្ទីរបរិស្ថាន
- អង្គការក្រៅរដ្ឋាភិបាល
- តំណាងពីប្រជាពលរដ្ឋ និងអាជ្ញាធរ

សំរាប់កំឡុងពេលធ្វើការអង្កេត ការអង្កេតផ្ទៃក្នុងដែលធ្វើដោយ រ.គ.ស.ភ ត្រូវអនុវត្តជារៀងរាល់ខែ ឯការងារអង្កេតដែលធ្វើឡើងដោយគណកម្មការចំរុះត្រូវពិនិត្យជារៀងរាល់ពីរដងក្នុងមួយឆ្នាំ ។

c.6.2. ការកែលំអផ្លូវ

យោងលើការប្រមូលនិងដឹកជញ្ជូនសំរាមដែលចែងក្នុងផែនការមេនេះរថយន្តប្រមូលនឹងត្រូវធ្វើចរាចរណ៍ ៣២២ ជើងក្នុងឆ្នាំ ២០០៧។ ដូច្នេះចំនួនជើងដែលបានប្រមូលដោយរថយន្ត មិនជាច្រើនប៉ុន្មានទេ ក៏ប៉ុន្តែផ្លូវមានសភាព ទ្រុឌទ្រោមខ្លះការថែទាំ ។ ចំនុចមួយចំនួនលើផ្នែកបរិស្ថានអាចប៉ះពាល់ :

- សំឡេង
- ស្ទះចរាចរ
- ផ្សែងបំពុល

សំរាប់ការចាត់វិធានការ គឺការចាក់ក្រាលផ្លូវឱ្យបានស្អាតដែលក្នុងនោះ ធនាគារអភិវឌ្ឍន៍អាស៊ីនឹងអភិវឌ្ឍន៍គំរោង អភិវឌ្ឍន៍ទេសចរណ៍ទន្លេមេគង្គ ។ ផ្លូវជាតិ៣០៣ នឹងត្រូវកែលំអដោយភ្ជាប់ពីភ្នំពេញទៅតំបន់ប្រល័យពូជសាសន៍ជើង ឯក ។ កំណត់ផ្លូវចូលដល់ច្រកទីលាន ក៏នឹងត្រូវកែលំអផងដែរដោយគំរោង ។ ដូច្នេះបញ្ហាសំឡេងចរាចរនិងផ្សែងបំពុល នឹងត្រូវបានដោះស្រាយ ។

c.6.3. វិធានការសំរាប់អ្នកដែលបានលក់ដីមកអោយគំរោង

ម្ចាស់ដីនឹងត្រូវបាត់បង់ដីដែលប្រើប្រាស់សំរាប់កសិកម្មដោយការលក់ដីនោះមកអោយគំរោង ។ ម្ចាស់ដីទាំងនោះ ត្រូវបានអនុញ្ញាតិអោយបន្តការដាំដុះរហូតដល់ការងារសាងសង់នឹងត្រូវចាប់ផ្តើម ប៉ុន្តែមិនអនុញ្ញាតិអោយក្រោយពេល ការអភិវឌ្ឍទេ ។ ដូច្នេះ សាលាក្រុងភ្នំពេញត្រូវស្នើអោយរៀបចំការងារដូចជា កម្មករសំណង់ក្នុងពេលសាងសង់ កម្មករទីលានចាក់សំរាមក្នុងដំណាក់កាលប្រតិបត្តិ ។

d. ការវាយតម្លៃលើហិរញ្ញកិច្ច និងសេដ្ឋកិច្ច

d.1 ចំណុចសំខាន់ៗ

ទីលានស្ទឹងមានជ័យដែលនាពេលបច្ចុប្បន្នកំពុងនឹងបានប្រមូលកាកសំណល់រឹងពីទីក្រុងភ្នំពេញ នឹងត្រូវបញ្ចប់ជីវិត នៃការចាក់សំរាមយ៉ាងឆាប់ខាងមុខ ។ ដូច្នេះវាមានសារៈសំខាន់ណាស់ដែលគេត្រូវធ្វើការអភិវឌ្ឍន៍ទីលានថ្មីក្នុង ពេលពីរបី បីឆ្នាំខាងមុខនេះ ។

ដើម្បីឆ្លើយតបទៅនឹងបញ្ហានេះ គំរោងមួយត្រូវបានរៀបចំដើម្បីអភិវឌ្ឍន៍ និងធ្វើត្រិបត្តិកាណ៍ ទីលានចាក់សំរាមថ្មីដែលមានផ្ទៃក្រឡាសរុប ១០០ ហិកតា នៅតំបន់ដង្កោហើយដែលនឹងត្រូវប្រើប្រាស់ក្នុង រយៈពេល ២០ឆ្នាំចាប់តាំងពីឆ្នាំ ២០០៧តទៅ ។ ការសិក្សានេះបានវិភាគទៅលើលទ្ធភាពហិរញ្ញកិច្ច និងសេដ្ឋកិច្ចលើការអភិវឌ្ឍគំរោងលើផ្ទៃដី៣១,៤ហិកតាក្នុងដំណាក់កាលទី១នៃទីលានថ្មីនេះ ។

d.2 ការវាយតម្លៃលើផ្នែកហិរញ្ញវត្ថុ

d.2.1. បុរេលក្ខណៈក្នុងការវាយតម្លៃលើផ្នែកហិរញ្ញវត្ថុ

ការវាយតម្លៃលើផ្នែកហិរញ្ញវត្ថុលើការងារអភិវឌ្ឍន៍ និងប្រតិបត្តិកាណ៍ទីលានដង្កោនេះត្រូវបានធ្វើឡើងដោយផ្អែកលើបុរេលក្ខណៈមួយចំនួន ។

Table 6-8: បុរេលក្ខណៈសំរាប់ការវាយតម្លៃលើផ្នែកហិរញ្ញវត្ថុរបស់គំរោង

ស្ថាប័នអនុវត្តគំរោង	វ.គ.ស.ភ
តំណាក់កាលនៃគំរោង	១១ឆ្នាំចាប់តាំងពីឆ្នាំ២០០៥ ដល់ ២០១៥ (តែទោះជាយ៉ាងណាក៏អាយុកាលនៃទីលាន មានតែ២០ឆ្នាំចាប់តាំងពី ២០០៧ទៅ) ។
ប្រាក់ចំនូលពីគំរោង	<ul style="list-style-type: none"> • ការប្រមូលថ្លៃចាក់សំរាមនៅទីលានដែលបានមកពីអតិថិជនពីឆ្នាំ ២០០៧ ដល់ឆ្នាំ ២០១៥ (ប្រសិទ្ធភាពនៃការប្រមូលថ្លៃត្រូវបានកំណត់ ១០០%) ។ • ចំណូលបានមកពីការដឹកអាចម៍ដីលក់ដែលប្រមាណ ៣ដុល្លាក្នុងមួយម៉ែត្រគូប (ចំណូលប្រចាំឆ្នាំប្រមាណ២៧៩.០០០ដុល្លារត្រូវបានគេប៉ាន់ស្មានក្នុងរយៈពេល ២០០៧-២០១៥ ។ • ចំណូលពីការលក់ដីកំប៉ុស្តដែលមានតម្លៃប្រមាណ២០០/គ.ក្រ (ចំណូលប្រចាំឆ្នាំ ប្រមាណ ៦១.២៥០ដុល្លារ ក៏ត្រូវបានគេធ្វើការប៉ាន់ស្មានពី ២០០៧-២០១៥) ។
តំលៃវិនិយោគ	ការវិនិយោគដំបូងដូចខាងក្រោមនេះនឹងត្រូវធ្វើនៅឆ្នាំ ២០០៥ ដល់ ២០០៦: ២០០៤ : ការទិញដី ៣១,៤ហិ.ត ២០០៥ ដល់២០០៦: រៀបចំ និងការសាងសង់ទីលាននិងកន្លែងធ្វើដីកំប៉ុស្ត ការអភិវឌ្ឍន៍ដំណាក់កាលទីពីរនៃការងារទីលាននិងចាប់ផ្តើមនៅឆ្នាំ ២០១២ សំរាប់ការងារ អនុវត្តឆ្នាំ ២០១៣ ។
តំលៃប្រតិបត្តិការណ៍ និងថែរក្សា	តំលៃប្រតិបត្តិការណ៍ និងថែរក្សាត្រូវបានគិតសំរាប់រាល់ឆ្នាំពី ២០០៧ ដល់២០១៥ ដោយយោងលើតំលៃឯកតា និងបរិមាណដែលបានកំណត់ ។ ការធ្វើដីកំប៉ុស្ត និងតំលៃទីលានក៏ត្រូវបានបញ្ចូលដែរ ។
តំលៃរំលោះ	តំបន់សំរាប់ការប្រើប្រាស់ជារួមនោះ ដូចជាផ្លូវ អាគារដួបាល ការយកឧស្ម័ន និង បរិក្ខារចំរោះនឹងត្រូវរំលោះក្នុងរយៈពេល២០ឆ្នាំ ។ សំរាប់ទីលានផ្ទាល់នោះ តំណាក់កាលទីមួយនឹងត្រូវរំលោះទាំងស្រុងក្នុងរយៈពេល ៦ឆ្នាំប្រមាណតំណាក់កាលទីពីរនោះក្នុងរយៈពេល ៣ឆ្នាំប៉ុណ្ណោះនៅក្នុងការអភិវឌ្ឍន៍នៅតំណាក់កាលទីពីរ ។ ចំពោះការងារធ្វើដីកំប៉ុស្ត គេនឹងត្រូវ បានរំលោះគ្រឿងបរិក្ខារក្នុងពេល ១៥ឆ្នាំ ហើយនិងគ្រឿងចក្រ (wheel loader and trommel) ក្នុងរយៈពេល ៧ឆ្នាំក្នុងតំលៃកំហាតប្រមាណ ១០% ។
ថ្លៃទីផ្សារ	តំលៃប៉ាន់ស្មានទាំងអស់គឺយោងតាមអត្រាថ្លៃទីផ្សារបច្ចុប្បន្នឆ្នាំ ២០០៤មិនគិតបញ្ចូលថ្លៃបំប៉ែងទេ ។
អត្រាបញ្ចុះតម្លៃ	១០% (ដូចគំរោងប្រមូលសំណល់រឹង និងគំរោងអភិវឌ្ឍន៍ខាងលើដែរ) ។

ចំណាំ : ១- រយៈពេលទីលាន គឺអាស្រ័យលើ រយៈពេលនៃសមត្ថភាពដែលអាចផ្គុក
 ២- តំលៃដែលនៅសល់សំរាប់ហេដ្ឋារចនាសម្ព័ន្ធក្រោយ ១៥ឆ្នាំ ក៏រាប់បញ្ចូលជាផលចំណេញ

d.2.2. ការវាយតម្លៃលើហិរញ្ញកិច្ច

ចំពោះការវាយតម្លៃផ្នែកហិរញ្ញកិច្ចនៃគម្រោងផែនការនេះ គេបានពិនិត្យលើសេណារីយ៉ូពីរសំខាន់ៗ : ជាមួយនិងការមិនមានផ្តល់ជំនួយគ្មានសំណង និងការផ្តល់ជំនួយគ្មានសំណង ។

១) - ករណីយមិនមានផ្តល់ជំនួយគ្មានសំណង

ការសិក្សាបានពិនិត្យថា តើប្រាក់ថ្លៃទីលានគួរត្រូវយកកំរិតណាជាមូលដ្ឋានដើម្បីអោយទទួលបាន FIRR ១០%ឬច្រើនជាងនេះ ជាមួយនិងអត្រាចុះតម្លៃដូចគ្នាទៅនិងការវាយតម្លៃហិរញ្ញកិច្ចសំរាប់ផែនការដដែរ ។

Table 6-9: អត្រាថ្លៃចាក់សំរាមនៅទីលាន និងលទ្ធភាពនៃហិរញ្ញវត្ថុ

អត្រាថ្លៃទីលាន (ដុល្លាក្នុង១តោន)	តម្លៃពិតប្រាកដនាពេលបច្ចុប្បន្ន (ដុល្លា)	អត្រាហិរញ្ញវត្ថុដែលនឹងទទួលបានវិញ (%)
១	-១០.០០២.២៣៤	-១៣,១៥
២	-៧.៩៦៧.៦៨៩	-៧,៨១
៣	-៥.៩៣៣.១៤៣	-២,៨៣
៤	-៣.៨៩៨.៥៩៨	១,៨២
៥	-១.៨៦៤.០៥៣	៦,២០
៦	១៧០.៤៩៣	១០,៣៤

ចំណាំ: អត្រាចុះថ្លៃត្រូវបានកំណត់ ១០%

ដូចបានបង្ហាញនៅតារាងខាងលើ ថ្លៃសេវាទីលានត្រូវការប្រមាណ៥.៩២ដុល្លា/មួយតោនសំរាម ដើម្បីទទួលបាននូវអត្រាចំនួនដែលនឹងទទួលបានវិញ ១០%នោះ (EIRR) ។ យោងតាមតម្លៃនេះ តម្លៃប្រតិបត្តិការណ៍ទីលាននាពេលបច្ចុប្បន្នមានតម្លៃជាង១ដុល្លាប៉ុណ្ណោះ ។ សព្វថ្ងៃនេះ រ.គ.ស.ភ កំរិតតែប្រមាណ ០.៥៦ដុល្លា ប៉ុណ្ណោះពីក្រុមហ៊ុនស៊ិនស្រីហើយដែលតម្លៃនឹងត្រូវទទួលបានគឺប្រមាណ ១១ដង ច្រើនជាងតម្លៃបច្ចុប្បន្ន។ មានន័យថា ទីលានថ្មីនឹងមិនមានកំរៃដូចជាការវិនិយោគតាមបែបឯកជននោះ ប្រសិនបើគ្មានជំនួយពីខាងក្រៅ ។

២) - ករណីយមានផ្តល់ជំនួយគ្មានសំណង

ការសិក្សាបានពិនិត្យថាតើប្រាក់ថ្លៃទីលានគួរត្រូវបានចុះបន្ថយប្រសិនបើការវិនិយោគតម្លៃចាប់តាំងពីឆ្នាំ២០០៤-២០០៦ ដោយរាប់បញ្ចូលទាំងការទិញដី (ដែលនឹងត្រូវបានធានាដោយរដ្ឋាភិបាល) ត្រូវបានរាប់រងដោយជំនួយគ្មានសំណង ។ ស្ថេរភាពហិរញ្ញកិច្ចនៃគម្រោងអាចធានាបាន លុះណាតែគេអាចធានាបានគ្រប់គ្រាន់សំរាប់រងតម្លៃវិនិយោគសរុប (តម្លៃរំលោះ តម្លៃវិនិយោគលើគ្រឿងចក្របន្ថែម និងតម្លៃប្រតិបត្តិការណ៍) ក្នុងកំឡុងពេលគម្រោងទាំងមូល ។ ក្រាហ្វិចខាងក្រោមបង្ហាញអំពីនិន្នាការនៃគម្រោងដោយយោងលើមូលដ្ឋានបញ្ចុះតម្លៃ ក៏ដូចជាការចំណាយពិតប្រាកដក្នុងករណីមានជំនួយគ្មានសំណង ។

ដូចបញ្ជាក់ខាងលើការវិនិយោគលើគម្រោងត្រូវបានបង្កើនឡើងយ៉ាងខ្លាំងចាប់ពីឆ្នាំ ២០១១-២០១៣ នៅពេលដែលតំណាក់កាលទីពីរនៃការអភិវឌ្ឍន៍ទីលានចាប់ផ្តើមដំណើរការ ។ ម្យ៉ាងវិញទៀតតាមតម្លៃរំលោះ និងត្រូវបាន

^១ តម្លៃគម្រោងក្នុងអំឡុងពេលដំបូងដោយផ្អែកលើមូលដ្ឋានបញ្ចុះតម្លៃ រួមមានការចំណាយដោយបញ្ចុះថ្លៃ ថ្លៃប្រតិបត្តិការណ៍និងថ្លៃថែទាំ និងថ្លៃវិនិយោគលើសំរាមបន្ថែមនៅពេលដែលថ្លៃគម្រោង ទៅលើការចំណាយបានបញ្ចប់ពីការចំណាយពិតប្រាកដ សំរាប់អំឡុងពេលដំបូង ។

ដោះស្រាយតាមផ្លូវនីមួយៗ ដូចគ្នាតាមតំលៃដែលបានកំណត់ ដូច្នេះការកើនឡើងនៃកំរៃពិនិយោគគឺពិតជាមានសន្ទុះ ។
 តែទោះជាយ៉ាងណាក្តី ការវិភាគបង្ហាញថានៅក្នុងការវិនិយោគពិតប្រាកដវាចាំបាច់ត្រូវធានានូវប្រាក់ចំណូលសំរាប់តំណាក់
 កាលទីពីរនៃការអភិវឌ្ឍន៍ទីលានពីឆ្នាំ ២០១២ ដល់២០១៣ ។

ដើម្បីអោយគំរោងមានស្ថេរភាពលើថវិកា នោះប្រាក់ចំណូលបានពីគំរោងត្រូវតែឆ្លើយតបចំនុចខាងក្រោម :

- ប្រាក់ប្រចាំឆ្នាំ គឺលើសអំពីតំលៃដែលបានគិតលើមូលដ្ឋានរំលោះ និង
- ប្រាក់បំរុងសំរាប់គំរោង (កំនើនពិតប្រាកដ) ត្រូវលើសតំលៃតម្រូវការសំរាប់តំលៃដែលបានធ្វើការប៉ាន់ស្មានលើ
 មូលដ្ឋានចំណាយពិតប្រាកដ ។

លទ្ធផលនៃការវិភាគបង្ហាញថា តំលៃទីលានសមស្របមួយដែលនឹងកំរិតលើមូលដ្ឋាននៃទំងន់សំរាមដែលនឹងឆ្លើយ
 តបទៅនឹងលក្ខណៈទាំងពីរខាងលើគឺ ៤.៤០ ដុល្លារសំរាប់មួយតោន (ជាប្រាក់ដី ៣.៣៦ ដុល្លារ) ។

ថ្លៃទីលានដែលស្មើនឹង៤.៤០ដុល្លារ/តោននៃសំរាមគឺស្មើនឹង៨ដងនៃតំលៃចាក់សំរាមនាឆ្នាំ ២០០២ ។ ដែលក្នុងនោះ
 ទាំងស៊ុនទ្រី និង រ.ក.ស.ភ ត្រូវតែរាប់រងតំលៃសំរាប់ទីលានមួយដែលមានបច្ចេកទេសសមស្រប ។ កំនើននៃតំលៃចាក់
 នៅទីលាននឹងប៉ះពាល់ដល់ការប្រមូលកំរៃសេវាកម្មដែលបានផ្តល់សេវាកម្មដោយស៊ុនទ្រីនិងរដ្ឋាករ ។

d.3 ការវាយតម្លៃលើផ្នែកសេដ្ឋកិច្ច

ការវិភាគលើបែបសេដ្ឋកិច្ចអំពីប្រសិទ្ធភាពនៃតំលៃនៃការអភិវឌ្ឍន៍ទីលានដង្កោ រាប់បញ្ចូលចំនុចខាងក្រោម ។

- ការវិភាគបរិមាណអំពីប្រសិទ្ធភាពផ្នែកសេដ្ឋកិច្ចនៃការអភិវឌ្ឍន៍ការងារធ្វើដីកំប៉ុស ។
- ការវិភាគបរិមាណអំពីប្រសិទ្ធភាពផ្នែកសេដ្ឋកិច្ចនៃគំរោងទាំងមូល ។

ទោះបីជាថាការវិភាគលើហិរញ្ញវត្ថុ និងផលប្រយោជន៍នោះ មានលទ្ធផលប្រសើរក្តី ប៉ុន្តែប្រយោជន៍
 ពីទីលានដង្កោ ជាពិសេសលើការកែលំអរ សុខភាព និងអនាម័យនៃប្រជាពលរដ្ឋ ដែលរស់នៅតំបន់ជិតខាង និងការ
 កាត់បន្ថយផ្សែងបំពុល និងការជ្រាបទឹក មិនស្អាតពីក្រោមដីជាការលំបាកសំ រាប់ការឆ្លឹងឆ្លែងលើផលនៃគំរោង អោយ
 ទៅជាតំលៃមួយពិតប្រាកដ និងមានភាពត្រឹមត្រូវជាបរិមាណដោយមានទិន្នន័យ និងវិធីសាស្ត្រពិតប្រាកដ ។

d.3.1. ការវិភាគបរិមាណអំពីប្រសិទ្ធភាពផ្នែកសេដ្ឋកិច្ចនៃការអភិវឌ្ឍន៍ការងារធ្វើដីកំប៉ុសនៅទីលានដង្កោ

១) បុរេលក្ខណៈសំរាប់ការវិភាគលើប្រសិទ្ធភាពសេដ្ឋកិច្ចនៃការធ្វើដីកំប៉ុស

ដើម្បីធ្វើការសិក្សា ក្រុមសិក្សាបានបង្កើតបុរេលក្ខណៈសំរាប់ធ្វើការការសន្និដ្ឋានដូចខាងក្រោម ។

Table 6-10: បុរេលក្ខណៈសំរាប់ការវាយតំលៃលើផ្នែកហិរញ្ញវត្ថុរបស់គំរោង

ស្ថាប័នអនុវត្តគំរោង	រ.ក.ស.ភ
តំណាក់កាលនៃគំរោង	១០ឆ្នាំ ចាប់តាំងពីឆ្នាំ២០០៥ ដល់ ២០១៥ ។
ប្រាក់ចំណូលពីគំរោង	<ul style="list-style-type: none"> • ចំណូលបានមកពីការលក់ដីកំប៉ុសនៅកន្លែងផលិតមានប្រមាណ១០០-៥០០ រៀល/ត.ក្រ (បរិមាណផលិតក្នុងមួយឆ្នាំមាន ប្រមាណ ១.២២៥ ត) ។ • ការបញ្ចុះតំលៃចាក់សំរាមនៅទីលានគឺអាស្រ័យលើទំហំនៃការផលិតដីកំប៉ុស ។ ការចុះថ្លៃមានប្រមាណ៦៦៤៣.៥ដុល្លារ/ឆ្នាំ ដែលតំលៃនៃការចាក់សំរាមក្នុងមួយ តោន (៥.២៦ដុល្លារ/ត ដើម្បីសំរេចអោយបាន ១០% នៃ IRR ក្នុងករណីយមិនមាន

	ជំនួយ) គុណនិម ១.២២៥៩ លានដុល្លារអាមេរិក ដែលបានប្រែក្លាយជាកំប៉ុស ។
តំលៃវិនិយោគ	<ul style="list-style-type: none"> ការវិនិយោគដំបូងដូចខាងក្រោមនេះនឹងត្រូវធ្វើនៅឆ្នាំ ២០០៥ ដល់ ២០០៦: តំលៃរៀបចំហេដ្ឋារចនាសម្ព័ន្ធ : ៧០.០០០ ដុល្លារ (២០០៥: ៤២.០០០, និង ២០០៦: ២៨.០០០ ដុល្លារ) តំលៃសាងសង់ហេដ្ឋារចនាសម្ព័ន្ធ : ៦៩៨.០០០ ដុល្លារ (២០០៦) តំលៃទិញគ្រឿងចក្រ : ១១០.០០០ ដុល្លារ (២០០៦)
តំលៃប្រតិបត្តិការណ៍ និងថែរក្សា	តំលៃប្រតិបត្តិការណ៍ និងថែរក្សាត្រូវបានគិតសំរាប់រាល់ឆ្នាំពី ២០០៧ ដល់ ២០១៥ ដោយយោងលើតំលៃឯកតា និងបរិមាណដែលបានកំណត់ ។
តំលៃរំលោះ	គ្រឿងបរិក្ខារទាំងឡាយនឹងត្រូវរំលោះទាំងស្រុងក្នុងរយៈពេល ១៥ ហើយនិង៧ឆ្នាំសំរាប់គ្រឿងចក្រជាមួយនិងតំលៃកំហាត់បង់ ១០% ហើយត្រូវជំនួសដោយវិនិយោគនៅឆ្នាំទី៧ ក្រោយពីការចាប់ផ្តើម ។
ថ្លៃទីផ្សារ	តំលៃប៉ាន់ស្មានទាំងអស់គឺយោងតាមអត្រាថ្លៃទីផ្សារបច្ចុប្បន្នឆ្នាំ២០០៤ ។ មិនគិតបញ្ចូលថ្លៃបំប៉ែងទេ ។

២) លទ្ធផលនៃការវិភាគលើប្រសិទ្ធភាពសេដ្ឋកិច្ច

យោងលើការបុរេលក្ខណៈខាងលើ EIRR ត្រូវបានគិតជាមួយនិង តំលៃលក់ដីកំប៉ុសចាប់ពី ១០០-៥០០ រៀល ។ លទ្ធផលមានដូចខាងក្រោម ។

Table 6-11: EIRR នៃគំរោងធ្វើដីកំប៉ុស

តំលៃកំប៉ុស រ/គ.ក្រ	ចំណូលប្រចាំឆ្នាំ (ដុល្លារ/ឆ្នាំ)	EIRR (%)
១០០	៣៧.៦២៨	-១០.៥១
២០០	៦៧.៨៩៣	-៥.៨៥
៣០០	៩៨.៥១៨	-១.៣៦
៤០០	១២៩.១៤៣	២.៩៨
៥០០	១៥៩.៧៦៨	៧.១៨

ដូចមានបង្ហាញក្នុងតារាងខាងលើ ដើម្បីទទួលបាននូវតំលៃវិជ្ជមានពី EIRR គេត្រូវលក់ដីកំប៉ុសក្នុងតំលៃលើ ៣០០រ/គ.ក្រ ។ បើគេអាចលក់បាន ៤០០រ/គ.ក្រ EIRR (តំលៃគំរោង) នឹងមានប្រមាណ ៣% ។

d.3.2. ការវិភាគបរិមាណអំពីកំរៃនៃគំរោង

បន្ថែមទៅលើកំរៃជាបរិមាណនៃដីកំប៉ុស ដែលបានធ្វើការគិតគូរកន្លងមកការអនុវត្តលើទីលានដង្កោនឹងផ្តល់មកនូវផលចំណេញជាច្រើនដល់ទីក្រុងភ្នំពេញទោះបីជាមាការលំបាកនឹងគិតជាតំលៃបរិមាណក្តី ។

• **ការការពារពីផលប៉ះពាល់លើបរិវិដ្ឋានជុំវិញដោយសារការយឺតយ៉ាវលើការបិទទីលានស្ទឹងមានជ័យ**

ទីលានស្ទឹងមានជ័យនឹងត្រូវបានគេគិតថានឹងត្រូវចាក់បំពេញពេញនៅកំឡុងពេលពីរបីឆ្នាំខាងមុខ ។ ប្រសិនបើ ការងារអភិវឌ្ឍន៍ទីលានដង្កោមិនមានដំណើរការប្រសើរទេ នោះទីលានចាស់នឹងត្រូវបានគេប្រើអោយហួសកំរិត ។ ការប្រើ ប្រាស់ទីលានដែលមិនមានវិធានការណ៍សមស្របនេះ នឹងបណ្តាលអោយមានការបាក់និងការហូរចំរោះដី និងសំរាមព្រម ទាំងការហូរជ្រាបនៃទឹកស្អុយទៅតំបន់ជុំវិញដែលបណ្តាលមកពីភ្នំពេញ ។ កត្តានេះនឹងមិនគ្រាន់តែប៉ះពាល់សុវត្ថភាព និងអនាម័យបរិវិដ្ឋានទេ តែក៏មានផលប៉ះពាល់អវិជ្ជមានយ៉ាងធ្ងន់ធ្ងរទៅលើសុខភាព និងសេដ្ឋកិច្ចរបស់ប្រជាជន និងកសិករ ក្នុងតំបន់ក្បែរនោះ ។ ការអភិវឌ្ឍន៍ និងប្រតិបត្តិការសមស្របនៃទីលានអនាម័យថ្មីនឹងនាំទៅកាន់ការទប់ស្កាត់ទាំង នោះ ។

• **ការទប់ស្កាត់ការចាក់សំរាមដោយអនាធិបតេយ្យ**

បន្ថែមលើការប្រើប្រាស់ទីលានហួសពីសមត្ថភាពនោះការពន្យារការសាងសង់ទីលានថ្មីនឹងនាំមកនូវការចាក់សំរាម គ្មានរបៀប ដែលបណ្តាលអោយមានការបាក់បង់ទីលានមួយដែលត្រឹមត្រូវតាមបច្ចេកទេស ។ ដូចដែលបានឃើញ នៅតំបន់ខ្លះក្នុងក្រុងភ្នំពេញ ការចាក់សំរាមបែបនោះនឹងបណ្តាលអោយមានការប៉ះពាល់លើបរិវិដ្ឋានទឹកដោយសារការ បង្ហូរទៅក្នុងទន្លេ និងបរិវិដ្ឋានជុំវិញ ក៏ដូចជាការប៉ះពាល់ដល់ប្រភពម្ហូបអាហារសំរាប់ប្រជាពលរដ្ឋ ។ ជាងនេះទៀត ការចាក់ សំរាមដោយអនាធិបតេយ្យនឹងបណ្តាលអោយមានការរីករាលដាលការបំពុលបរិវិដ្ឋាន និងបាក់បង់សំរស់ទីក្រុង ។ ការ អភិវឌ្ឍន៍ទីលានថ្មីនឹងធ្វើអោយមានការកាត់បន្ថយការចាក់សំរាមពាសវាលពាសកាល ។

• **ការកែលំអរការចាប់អារម្មណ៍សោភ័ណភាពទីក្រុងភ្នំពេញតាមរយៈការយល់ដឹងពីបរិវិដ្ឋានទីក្រុងស្អាត**

ការអភិវឌ្ឍន៍ និងការធ្វើប្រតិបត្តិការណ៍សមស្របនៅទីលានថ្មី នឹងនាំមកនូវការកែលំអរបរិវិដ្ឋាន និងសំរស់ទីក្រុង ព្រមទាំងដើរតួនាទីសំខាន់ក្នុងការកែលំអរលទ្ធភាព និងមុខមាត់របស់ទីក្រុង ។ សំរាប់ការផ្តល់ជាជំហានតំបន់ដល់ ប្រទេសកម្ពុជា និងទីក្រុងភ្នំពេញលើការងារអភិវឌ្ឍន៍សេដ្ឋកិច្ចប្រកបដោយនិរន្តរភាព គេត្រូវរៀបចំអោយមានបរិវិដ្ឋាន ទីក្រុងមួយដែលសមស្របដែលនេះជាកត្តាសំខាន់បំផុតដើម្បីធ្វើអោយមានសកម្មភាពសេដ្ឋកិច្ច តាមរយៈការវិនិយោគ បរទេស និងទេសចរណ៍ ជាដើម ។ លើបញ្ហានេះ កំរែដែលនឹងបានមកពីការងារអភិវឌ្ឍន៍ទីលាន ពិតជាមិនតិចតួចទេ ។

• **ការជុំវិញសកម្មភាពសេដ្ឋកិច្ចដែលអាចពាក់ព័ន្ធ**

ទីលានដង្កោផ្តល់មិនត្រឹមតែការគ្រប់គ្រងកាកសំណល់រឹងដោយទីលានអនាម័យប៉ុណ្ណោះទេ តែក៏មានសកម្មភាព បរិស្ថានផ្សេងៗទៀតដូចជាកាផលតិចជីកំប៉ុសនឹងត្រូវផលិតនៅនិងកន្លែង ។ ទោះបីជាមានតំរូវការបន្ថែមនូវតំលៃសំរាប់ វិនិយោគក្តី តែការព្យាយាមនេះនឹងជួយបង្កើតបច្ចេកវិទ្យាថ្មី ដែលមិនធ្លាប់មានកន្លងមក (ដូចជាការយកឧស្ម័ន មេតានពីទីលាន) ការអភិវឌ្ឍន៍ធនធានមនុស្ស និង ការធ្វើអោយមាន សកម្មភាពឧស្សាហកម្ម និងសេដ្ឋកិច្ច ។ ទោះបីជាកំរែខាងលើមានការលំបាកនឹងធ្វើការប៉ាន់ស្មាន ជាបរិមាណតែវាត្រូវបានគេគិតគូរថា កត្តានេះនឹងអាចធ្វើការ ទូទាត់បានជាមួយនិងតំលៃអនុវត្តគំរោង ។

6.3 គំរោងពង្រិតសេវាភ្នំពេញប្រមូលសំរាម

6.3.1 គោលគំនិតរៀបចំ

ដោយយោងលើផែនការមេ សាលាក្រុងភ្នំពេញ និងរដ្ឋាករត្រូវព្យាយាមលុបបំបាត់តំបន់ដែលមិនមាន សេវាកម្ម និងតំបន់ដែលមានសេវាកម្មតែមិនទាន់សមស្របនោះ ដោយសហការណ៍ជាមួយក្រុមហ៊ុនឯកជន ។ អ្វី ដែលសាលាក្រុងត្រូវធ្វើគឺផ្តល់សេវាកម្មដល់តំបន់ដែលក្រុមហ៊ុន ស៊ិនទ្រីមិនបានធ្វើដែលជាតំបន់ដែលមិនមានកំរែ

ផ្នែកសេដ្ឋកិច្ចនៅតាមខណ្ឌជ្រោយជំរាលក្រុងទាំងបី ។ គំរោងនេះ ត្រូវបង្កើតប្រព័ន្ធប្រមូលសំណល់សំរាប់រដ្ឋាករដែលជាស្ថាប័នប្រតិបត្តិ ដើម្បីមានលទ្ធភាពពង្រីកសេវាកម្មទៅតំបន់ទាំងនោះជាបន្ត ។

6.3.2 ការរៀបចំចំណុចសំខាន់ៗ

a. លក្ខណ៍នៃផែនការ

a.1 ឆ្នាំគោលដៅ

សេវាកម្មប្រមូលដោយ រ.គ.ស.ភនឹងចាប់នៅឆ្នាំ ២០០៧ ។

a.2 តំបន់ទិសដៅនៃសេវាកម្មប្រមូលសំរាម :

រដ្ឋាករត្រូវផ្តល់សេវាកម្មដល់តំបន់ដែលមិនមានសេវាកម្ម ។ តែទោះជាយ៉ាងណាក្តី វាអាស្រ័យលើការចរចារវាងសាលាក្រុង និងក្រុមហ៊ុនឯកជនអោយបានចប់ជាស្ថាពរនាចុងខែ កុម្ភៈ ២០០៥ ។ ក្រុមសិក្សារៀបចំគំរោងនេះ ដោយយោងលើបរិមាណសំណល់ដែលធ្វើការប៉ាន់ស្មាន ដូចបានបង្ហាញក្នុងតារាងខាងក្រោម ។

a.3 បរិមាណប្រមូលដែលបានធ្វើផែនការ

ក្រុមសិក្សាបានធ្វើការប៉ាន់ស្មានបរិមាណសំណល់សំរាប់រដ្ឋាករ គឺអាស្រ័យទៅលើការសិក្សាលើតំបន់ និងទិន្នន័យពីជញ្ជីងនៅឯទីលាន ហើយធ្វើការសន្និដ្ឋានដូចខាងក្រោម ។

- ការប្រមូលសំណល់ប្រចាំថ្ងៃរបស់ក្រុមហ៊ុនឯកជន គឺជាបរិមាណសំណល់ដែលនាំចូលទីលាននាខែ តុលានិងវិច្ឆិកា ២០០៥ ។
- ការប្រមូលសំណល់ដោយក្រុមហ៊ុនឯកជន នឹងមានកំណើនប្រមាណ ១០ ភាគរយនៅតាមខណ្ឌទាំងបីជារាងរាល់ឆ្នាំក្រោយឆ្នាំ ២០០៤ ។
- បរិមាណដែលនឹងប្រមូលដោយរដ្ឋាករ នឹងមានការខុសគ្នាពីបរិមាណដែលស្នើដោយផែនការ មេ និងបរិមាណដែលនឹងប្រមូលដោយក្រុមហ៊ុនឯកជន ។

Table 6-12: បរិមាណប្រមូលដែលមានធ្វើផែនការ

បរិមាណ	2007	2008	2009	2010	2011	2012	2013	2014	2015
Households	82.6	100.2	116.7	132	145.9	158.5	188.2	216.2	242.1
Commercial-Restaurants	8.1	8.5	9.3	9.9	9.9	13.3	13.5	13.6	17.5
Commercial-Others	20.6	22.1	24.5	26.5	26.7	36.3	37.2	38.1	49.1
Markets	14.1	15	16.5	17.8	17.9	24.2	24.7	25.2	32.4
Hotels	0.4	0.5	0.5	0.6	0.6	0.8	0.8	0.8	1
Offices	0.1	0.2	0.2	0.2	0.2	0.3	0.3	0.3	0.4
Schools	1.4	1.4	1.6	1.7	1.7	2.3	2.3	2.3	3
Factories	15.9	16.5	17.9	19	18.8	25.1	25.4	25.6	32.8
Hospitals	2.7	2.8	3	3.2	3.1	4.2	4.3	4.3	5.5
Slaughter House	1.9	2	2.1	2.2	2.2	2.9	2.9	2.9	3.7
Unidentified source	8.4	9.2	10	10.9	11.8	12.7	13.7	15	16.2
Street Sweeping	0.3	0.3	0.4	0.4	0.4	0.5	0.5	0.5	0.7
TOTAL	156.5	178.7	202.7	224.4	239.2	281.1	313.8	344.8	404.4

a.4 ការថែរក្សាគ្រឿងចក្រ

ការថែរក្សាគ្រឿងចក្រត្រូវបានធ្វើឡើងនៅរោងជាងដែលមាននៅទីលាន ។ ការជួសជុលក្នុងទ្រុងទ្រាយធំត្រូវធ្វើការម៉ៅការឱ្យក្រុមហ៊ុន ។

b. ការធ្វើផែនការលើគ្រឿងចក្រ

គ្រឿងចក្រដែលចាំបាច់សំរាប់សេវាកម្មប្រមូលសំរាម គួរត្រូវប្រើប្រាស់អោយអស់លទ្ធភាព តាមប្រព័ន្ធបច្ចេកទេស ដែលបានណែនាំនៅក្នុងផែនការមេ ។ ការប្រើប្រាស់គ្រឿងចក្រជារួមទាំងអស់មានបង្ហាញនៅក្នុងតារាង ៦-១១ ខាងក្រោម ។

Table 6-13: ការប្រើប្រាស់គ្រឿងចក្រ និងវិធីសាស្ត្រប្រមូលសំរាម

ប្រភេទនៃសំរាម		វិធីសាស្ត្រប្រមូល	គ្រឿងចក្រ	ចំនួនដើម
គេហដ្ឋាន	តំបន់មានផ្លូវចេញចូលពិបាក	ប្រមូលបឋម និងចុងសំរាម	រថយន្ត ចុងសំរាមដំបូងត្រឡប់មណ្ឌលកែច្នៃ និងរទេះរុញ	៣ដងក្នុងមួយសប្តាហ៍
		ការប្រមូលដោយចុង	រថយន្ត និងចុង ៥ម ^៣	៣ដងក្នុងមួយសប្តាហ៍
	តំបន់មានផ្លូវចេញចូល	មុខផ្ទះ ឬកណ្តឹង	ឡាន compactor ១៥.៨ម ^៣	៣ដងក្នុងមួយសប្តាហ៍
អាជីវកម្ម	ទំហំតូច	មុខផ្ទះ ឬកណ្តឹង	ឡាន compacto ១៥.៨ម ^៣	រៀងរាល់ថ្ងៃ
	ទំហំធំ	ការប្រមូលដោយចុងសំរាម (ចុងជួល)	រថយន្ត និងចុង៥ម ^៣	ពេលណាក៏បាន
	ផ្សេងៗ	ការប្រមូលដោយចុង	រថយន្ត និងចុង៥ម ^៣	ពេលណាក៏បាន
ការសំអាតផ្លូវ		ការប្រមូលនៅមុខផ្ទះ	រថយន្តបែន	២ដងក្នុងមួយសប្តាហ៍
សួនសារធារណ		ការប្រមូលដោយចុង	រថយន្តនិងចុងដំបូងត្រឡប់	២ដងក្នុងមួយសប្តាហ៍

បរិមាណគ្រឿងចក្រក្នុងពេលអនុវត្តន៍គម្រោងមានបង្ហាញក្នុងតារាងខាងក្រោម ។

Table 6-14: គ្រឿងចក្រប្រមូលសំរាមសំខាន់

Equipment	2007	2008	2009	2010	2011	2012	2013	2014	2015
Compactor truck 15m3	8	9	10	12	12	14	16	17	19
Compactor truck 8m3	3	3	3	3	4	4	5	5	6
Compactor truck 4m3	3	4	4	5	5	5	6	7	8
Skip loader truck	5	6	7	7	7	8	9	10	11
Container (5m3)	37	45	51	51	52	61	67	74	86
Dump truck	1	1	1	1	1	1	1	1	1
Wheel loader	1	1	1	1	1	1	1	1	1
Pick-up truck	2	2	2	2	2	2	2	2	2

c. ប្រព័ន្ធស្ថាបនា និងការងារគ្រប់គ្រង

Table 6-15: បុគ្គលិកដែលត្រូវការសំរាប់សេវាកម្មប្រមូល

	2007	2008	2009	2010	2011	2012	2013	2014	2015
ប្រធានផ្នែក	1	1	1	1	1	1	1	1	1
វិស្វករប្រមូលសំរាម	1	1	1	1	1	1	1	1	1
មេការ	2	2	2	2	2	3	3	3	3
សេវ៉ាន	3	3	3	3	3	4	4	4	5
អ្នកបើកបរ	22	25	27	30	31	34	39	42	47
អ្នកបញ្ជាម៉ាស៊ីន	1	1	1	1	1	1	1	1	1
កម្មករ	43	49	53	59	61	69	78	84	95
កម្មករការិយាល័យ	5	5	5	5	5	5	5	5	5
អ្នកបោសសំអាត	25	32	32	38	38	44	44	50	50
TOTAL	103	119	125	140	143	162	176	191	208

d. ផែនការហេដ្ឋារចនាសម្ព័ន្ធ

ការត្រួតពិនិត្យនិងជួសជុលជាប្រចាំដល់រថយន្តប្រមូលនឹងត្រូវអនុវត្តក្នុងរោងជាងជួសជុលរថយន្តដែលបានសាងសង់ឡើងក្នុងទីលានចាក់សំរាមថ្មី។ ក្នុងករណីជួសជុលច្រើនដូចជាពុះម៉ាស៊ីន រដ្ឋាករអាចយកទៅអោយគេធ្វើផ្សេងបាន។

d.1 គ្រឿងបរិក្ខារ

រោងជាងប្រើសំរាប់ទុកដាក់គ្រឿងបរិក្ខារសំរាប់ធ្វើការតាមដាននិងជួសជុលគ្រឿងចក្រទាំងនោះ។

- គ្រឿងបរិក្ខារសំរាប់ជួសជុល
- គ្រឿងបរិក្ខារសំរាប់លាងរថយន្ត

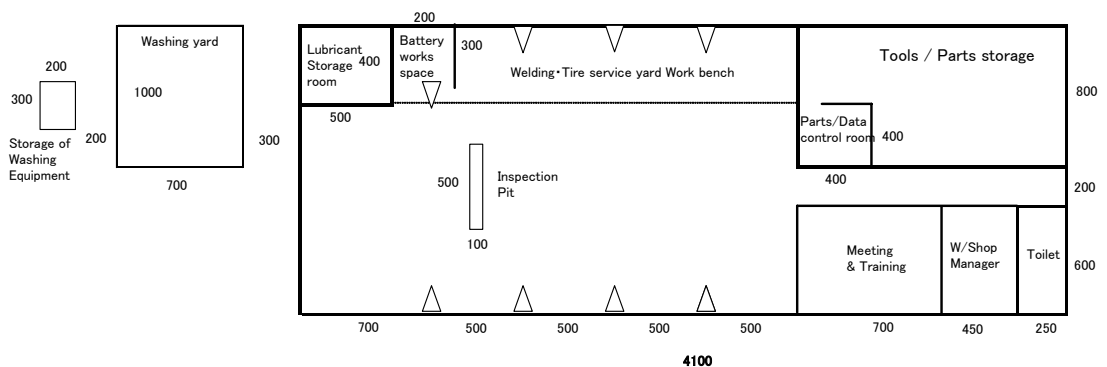

Figure 6-3: ប្លង់រោងជាងជួសជុល

d.2 សំភារៈរោងជាង

ក្រុមសិក្សាបានរៀបចំសំភារៈរោងជាងសំខាន់ៗសំរាប់ការងារជួសជុលនិងពិនិត្យឱ្យបានឡើងទាត់ ដើម្បីរក្សាបាននូវស្ថានភាពគ្រឿងចក្រ។

- ការងារត្រួតពិនិត្យឡើងទាត់ និងជួសជុលទូទៅ
- ពិនិត្យ និងជួសជុលសំបកកង់
- អាគុយ និងការងារផ្សារ
- ឃ្នាំងគ្រឿងបន្លាស់
- ការិយាល័យ
- កន្លែងលាងរថយន្ត

មន្ត្រីដែលត្រូវការចាំបាច់សំរាប់ការងារប្រតិបត្តិការហែទាំងគ្រឿងចក្រមានសង្ខេបក្នុងតារាងខាងក្រោម ។

Table 6-16: មន្ត្រីត្រូវការសំរាប់ការងារប្រមូលសំរាម

មន្ត្រី	2007	2012	2015
នាយក	1	1	1
ប្រធានមេកានិច	2	2	2
ជាងមេកានិច	6	8	9
ស្មៅស្រ	5	5	5
សរុប	12	14	15

e. ការប្រមូលថ្លៃសេវា ការគ្រប់គ្រងទិន្នន័យ និងប្រព័ន្ធត្រួតពិនិត្យ

នៅតារាងខាងក្រោម រ.គ.ស.ភ រៀបចំការចេញវិក័យបត្រប្រចាំខែតាមរយៈការប្រើប្រាស់ប្រព័ន្ធទិន្នន័យនៃអ្នកប្រើប្រាស់សេវា ដែលត្រូវបានគេអភិវឌ្ឍន៍ដោយបានធ្វើការចុះកិច្ចសន្យាជាមួយអ្នកប្រើប្រាស់ ។ សង្កាត់ជាអ្នកចែកចាយ វិក័យបត្រ ប្រចាំខែនោះទៅអោយអតិថិជនព្រមទាំងប្រមូលថ្លៃសេវា ហើយប្រគល់ជូន រ.គ.ស.ភ ។ ជាមួយគ្នានោះ សង្កាត់ត្រូវទទួលបានថ្លៃកំរៃជើងសារ ។

ចំពោះប្រព័ន្ធទិន្នន័យនៃអ្នកប្រើប្រាស់សេវា សង្កាត់ត្រូវធ្វើការកត់ត្រាការចេញ និងចូលនៃប្រជាពលរដ្ឋនៅតំបន់នោះ នៅពេលដែលខ្លួនធ្វើការប្រមូលថ្លៃសេវាហើយរាយការណ៍ជូន រ.គ.ស.ភ រាល់ការប្រែប្រួលនានា ។ យោងតាមព័ត៌មាន នោះ រ.គ.ស.ភ នឹងធ្វើការផ្លាស់ផ្ទុកកិច្ចសន្យាជូនអ្នកមកថ្មី ហើយកែតម្រូវប្រព័ន្ធទិន្នន័យអោយទាន់ហេតុការណ៍ ។

ចំពោះការគ្រប់គ្រងប្រព័ន្ធទិន្នន័យនៃអតិថិជនសង្កាត់ជួយតាមដានការប្រមូលសំរាមដែលធ្វើឡើងដោយរ.គ.ស.ភ ក្នុងពេលខ្លួនប្រមូលថ្លៃសេវាដោយស្តាប់ការប្តឹងផ្តល់ និងរាល់ការស្នើរបស់អតិថិជនដើម្បីអោយកែលម្អសេវានិងរាយការណ៍ជូន រ.គ.ស.ភ និងម.ប.ស.ភ ។

រ.គ.ស.ភ នឹងធ្វើការកែសំរួលផែនការការងាររបស់ខ្លួនតាមសំណូមពរនោះ ដោយយោងតាមការអនុម័តពីម.ប.ស.ភ ។ ប្រសិនបើ រ.គ.ស.ភ មិនធ្វើការដាក់ជូនដល់ ម.ប.ស.ភ ក្នុងរយៈពេល ២សប្តាហ៍ទេ ម.ប.ស.ភ ត្រូវជំរុញ រ.គ.ស.ភ អោយរួសរាន់ ហើយរាយការណ៍ជូន ស.ក្រ.ភ ។

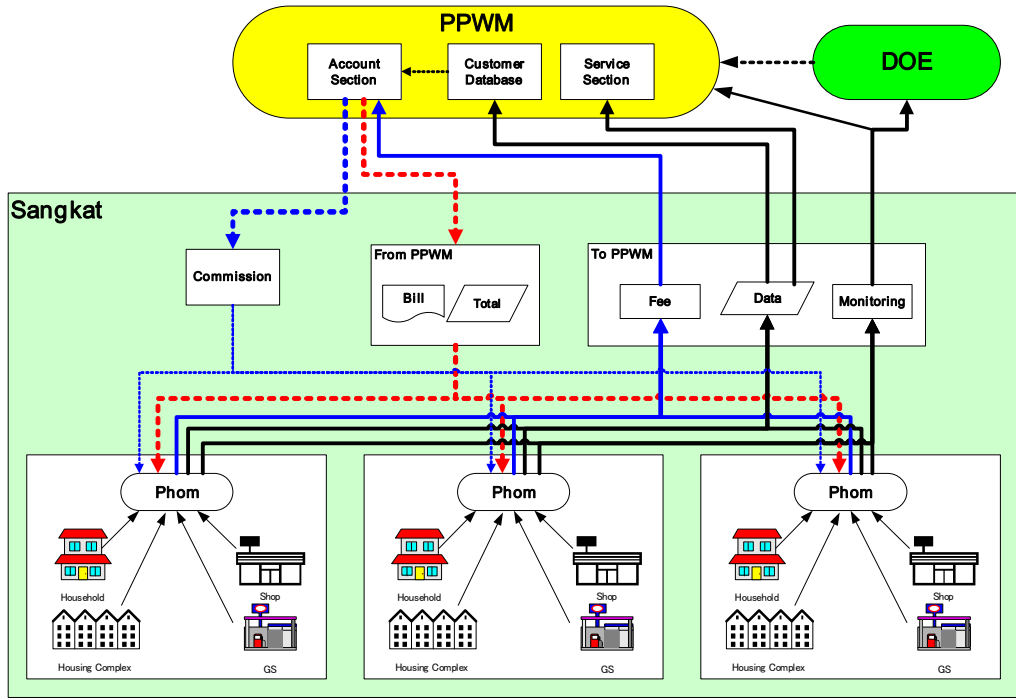

Figure 6-4: ប្រព័ន្ធប្រមូលថ្លៃសេវា

f. ថ្លៃដើមគំរោង

f.1 តម្រូវការធនធានសំរាប់ការវិនិយោគ

ថវិការចាំបាច់សំរាប់ការទិញគ្រឿងចក្រមានបញ្ជាងក្នុងតារាងខាងក្រោម ។

Table 6-17: ការវិនិយោគធនធានដែលត្រូវការសំរាប់ការពង្រីកសេវាកម្មប្រមូលសំរាម (១,០០០ដុល្លា)

	2006	2007	2008	2009	2010	2011	2012	2013	2014	2015
a. គ្រឿងចក្រ	1,746	193	140	195	59	219	320	1,601	521	144
សាងសង់ហេដ្ឋារចនាសម្ព័ន្ធ	58	2	1	2	1	1	2	3	2	-
Total	1,804	195	141	197	60	220	322	1,604	523	144

f.2 តំលៃសំរាប់ការធ្វើប្រតិបត្តិការណ៍និងតំហែទាំ

តំលៃទាំងនោះរួមមាន : ការចំណាយលើប្រេង បុគ្គលិក គ្រឿងបន្លាស់ សំលៀកបំពាក់ ។ល។ ចំពោះតំលៃប្រតិបត្តិការណ៍ និងការគ្រប់គ្រងមានការថែរក្សារោងជាង បុគ្គលិក និងបរិក្ខារផ្សេងៗ មានក្នុងតារាងខាងក្រោម ។

Table 6-18: តំលៃប្រតិបត្តិការណ៍ និងការគ្រប់គ្រង (១,០០០ដុល្លា)

	2007	2008	2009	2010	2011	2012	2013	2014	2015
Fuel	169	191	207	220	225	248	275	298	332
បុគ្គលិក	83	94	99	110	112	127	138	149	163
ផ្សេងៗ	3	3	4	4	4	5	5	5	6
Maintenance	61	71	77	83	86	97	108	118	133
TOTAL (\$US)	316	359	386	417	428	475	527	569	634

f.3 តំលៃសំរាប់ការប្រមូលសំរាម

Table 6-19: តំលៃសំរាប់ការប្រមូលសំរាម(១,000ដុល្លារ)

	2007	2008	2009	2010	2011	2012	2013	2014*	2015	Total
O&M Cost	286	325	352	379	390	434	485	524	588	3,763
រំលោះ	178	203	221	245	253	281	322	210	369	2,281
សរុប	464	528	573	624	643	715	807	734	957	6,044

តំលៃនៃការប្រមូលសំរាមក្នុងមួយតោនក្នុងឆ្នាំ ២០០៧ ដល់ ២០១៥ មានក្នុងតារាងខាងក្រោម ។ តំលៃឯកតាមធ្យម គឺ ៧,៧៤ ដុល្លារក្នុងមួយតោន ។

Table 6-20: តំលៃក្នុងមួយឯកតា

	2007	2008	2009	2010	2011	2012	2013	2014 *	2015	Total
ប្រមូលរាល់ថ្ងៃ (ton/day)	156.2	178.4	202.3	224	238.8	280.6	313.3	344.3	403.7	
ប្រមូលរាល់ឆ្នាំ (ton/year)	57,017	65,120	73,850	81,760	87,169	102,430	114,358	125,673	147,358	854,735
តំលៃឯកតា (\$US/ton)	8.14	8.10	7.76	7.64	7.37	6.98	7.05	5.84	6.50	7.07

* ចំណាំ: ថ្លៃរំលោះក្នុងឆ្នាំ ២០១៤ ត្រូវបានសំរួលដោយការលក់ចេញរថយន្តចាស់ៗដែលនឹងមានការធ្លាក់ចុះយ៉ាងខ្លាំងនូវតំលៃឯកតាសំរាប់ឆ្នាំនោះ ។

6.3.3 ការវាយតំលៃគំរោង

a. ការវាយតំលៃលើបច្ចេកទេស

a.1 ប្រព័ន្ធប្រមូល និងដឹកជញ្ជូនសំរាម

ផ្លូវមួយចំនួននៅតាមជនបទមានការថែទាំបានត្រឹមត្រូវតែតំបន់ជាច្រើន ដែលរថយន្តពុំអាចចូលបាន ។ ដូច្នេះផែនការគ្រឿងចក្រត្រូវបានធ្វើឡើងសំរាប់ការប្រមូលនៅតាមចេញមផ្លូវដោយរថយន្ត compactor ចំពោះផ្លូវដែលមានការថែទាំ ហើយការប្រមូលដោយធុងសំរាម និងរថយន្តស្នូច សំរាប់តំបន់ដែលពិបាកចូល ។

រ.គ.ស.ភ មានបទពិសោធន៍ចំពោះការប្រមូលតាមចេញមផ្លូវដោយរថយន្ត compactor ដូច្នេះនឹងមិនមានបញ្ហាផ្នែកបច្ចេកទេសទេ ។ បើតាមការងារប្រតិបត្តិការណ៍ ការងារប្រមូលនិងចាក់ចោលសំរាម គឺជាចំណុចសំខាន់របស់រ.គ.ស.ភ ដែលស្ថាប័នអនុវត្តនេះគួរតែទទួលបាននូវការសហការណ៍ពីសាធារណ ក្រោមការជ្រោមជ្រែងពី ម.ប.ស.ភដើម្បីបង្កើតនូវប្រព័ន្ធនៃការប្រមូលមួយដ៏សមស្រប ។

ចំពោះការប្រមូលដោយធុងសំរាម គេបានដោះស្រាយបញ្ហាបច្ចេកទេសជាស្រាវជ្រាវ ទោះបីការងារនេះហាក់ដូចជាថ្មីសំរាប់ភ្នំពេញក្តី ។ ទោះជាយ៉ាងណា ក្នុងការងាររកកន្លែងដាក់ធុងសំរាម គេតែងជួបការឥរិយាបថពីប្រជាពលរដ្ឋដែលនៅក្បែរនោះ ដូច្នេះចាំបាច់ត្រូវធ្វើការដោះស្រាយជាមុនក្រោមការសហការណ៍ពីសង្កាត់ ជាដើម ។ ជាងនេះទៀតការរៀបចំការប្រមូល និងត្រូវការអ្នកបើកបរនិងអ្នកប្រមូលសំរាមច្រើន ។ ចំពោះការអនុវត្តប្រព័ន្ធតាមធុងសំរាមនេះគេចាំបាច់ត្រូវការការគិតគូរស្តីពីតម្លៃចំពោះផែនការប្រើប្រាស់បុគ្គលិក និងវគ្គបណ្តុះបណ្តាលដែលនឹងត្រូវកែសំរួលហើយនឹងអនុវត្តឆ្នាំ២០០៦ ។

a.2 ការអនុវត្តន៍ និងការថែរក្សាគ្រឿងចក្រ

រោងជាងជួសជុលគ្រឿងចក្រត្រូវដែលនឹងត្រូវសាងសង់នោះ គឺគ្រប់គ្រាន់សំរាប់ការថែរក្សាធុយន្ត ។ ដើម្បីអនុវត្តន៍ប្រព័ន្ធការងារថែទាំនេះ ចាំបាច់ត្រូវប្រើប្រាស់អ្នកបច្ចេកទេសដែលមានការបណ្តុះបណ្តាលល្អ ហើយចេះរៀបចំផែនការសំរាប់រាល់គ្រឿងបន្លាស់ ។ វិធានការណ៍ថវិកាសមស្របនានា ក៏ជាការចាំបាច់សំរាប់ការងារផ្គត់ផ្គង់ចំពោះរាល់គ្រឿង បន្លាស់អោយបានសមស្រប និងគ្រប់គ្រាន់ ។

b. ការវាយតម្លៃពីសង្គម

ការពង្រីកសេវាកម្មប្រមូលសំរាម នឹងអាចបណ្តាលអោយមានការប៉ះពាល់ទៅលើការងារកែច្នៃសំរាមខ្នាតតូចនានា ។ ដូច្នេះ ចាំបាច់ត្រូវចែកចាយព័ត៌មានជាមួយអ្នកធ្វើការងារកែច្នៃសំរាម ជាដើមហើយត្រូវធានាថាថ្ងៃប្រមូល និងមិនជាន់គ្នាជា មួយថ្ងៃដែលវិសសំរាមកែច្នៃ ដូច្នេះគេមិនធ្វើអោយខាតបង់ដល់សកម្មភាពនេះទេ ។ នៅក្នុងផែនការដើម្បីពង្រីកសេវាកម្មប្រមូលសំរាម គេចាំបាច់ត្រូវជ្រើសរើសកម្មករច្រើនដែលកត្តានេះគេត្រូវការអ្នកវិសសំរាមជាច្រើនដែលធ្វើការនៅទីលានចាស់ ។ ទោះបីយ៉ាងណាក្តី ការចុះបញ្ជីអ្នកវិសសំរាមដែលបានរៀបចំក្នុងការសិក្សានេះ គួរតែមានលក្ខណៈសមស្របដើម្បី ធានាអោយបាននូវភាពរលូនចំពោះការងារជ្រើសរើស ។

c. ការវាយតម្លៃលើបរិស្ថាន

គេបានធ្វើការប៉ាន់ស្មានថា រថយន្តប្រមូលនឹងចរាចរណ៍ប្រមាណ ៣២២ ជើងក្នុងមួយថ្ងៃ នាឆ្នាំ ២០០៧។ ជាលទ្ធផលនោះ រថយន្តទាំងនោះនឹងបង្កអោយមានសំឡេង និងភាពញ័រនៅតាមដងផ្លូវដែលទៅកាន់ទីលាន។ កំរិតនៃរំញ័រនិងសំឡេងគឺ អាស្រ័យលើចរិកលក្ខណៈនៃអ្នកបើកបរ។ ដូច្នេះ ចាំបាច់ត្រូវធ្វើការអប់រំអោយបើកបរត្រឹមត្រូវដើម្បីជៀសវាងផលប៉ះពាល់។ រថយន្តចាក់សំរាម ក៏អាចបង្កអោយមានការធ្លាក់ចុះរាយប៉ាយនៃសំរាម ដូច្នេះតោងតែមានក្រណាត់ ឬស្បែកប្របពេលធ្វើដំណើរ ។ ចំណែកគ្រឿងចក្រដទៃទៀតដូចជា compactor truck និង រថយន្តបិទទិត គេត្រូវចាត់វិធានការណ៍ចាំបាច់នានាដើម្បីកុំអោយអ្នកវិសសំរាមតាមវិសនៅពេលធ្វើដំណើរ ។

d. ការវាយតម្លៃលើហិរញ្ញកិច្ច និងសេដ្ឋកិច្ច

d.1 ចំណុចសំខាន់ៗ

ផែនការមេដែលបានរៀបចំនៅក្នុងការសិក្សាផ្តល់អនុសាសន៍ថា ស៊ុនទ្រីដែលជាក្រុមហ៊ុនឯកជនប្រមូលនិងដឹកជញ្ជូនសំណល់ គួរផ្តល់សេវាកម្មប្រមូលក្នុងខ័ណ្ឌទីប្រជុំជនចំនួន៤ ដែលមានប្រជាជនពលរដ្ឋនិងសកម្មភាពសេដ្ឋកិច្ចក្នុងស្ថានភាពចំណេញថវិកា ហើយរដ្ឋាករគ្រប់គ្រងសំណល់រាជធានីភ្នំពេញដែលជាភ្នាក់ងាររដ្ឋនោះនិងក្រុមហ៊ុនស៊ុនទ្រីត្រូវចែករំលែកតំបន់ពាក់កណ្តាលទីប្រជុំជនចំនួន៣ខ័ណ្ឌ ដែលខ័ណ្ឌទាំងនោះមិនសូវប្រជាជនពលរដ្ឋនិងសកម្មភាពសេដ្ឋកិច្ចក្នុងស្ថានភាពចំណេញថវិកាឡើយ។ ហេតុដូច្នេះ សេវាកម្មសារធារណៈជាមូលដ្ឋានគួរតែត្រូវផ្តល់ដោយស្មើភាពទៅប្រជាពលរដ្ឋគ្រប់រូបក្នុងទីក្រុងភ្នំពេញ ។

ការវាយតម្លៃលើហិរញ្ញវត្ថុនិងសេដ្ឋកិច្ចនៅក្នុងរបាយការណ៍នេះ គឺមានគោលបំណងចំពោះផែនការមេគ្រប់គ្រងសំណល់រឹង និងសេវាកម្មដឹកជញ្ជូនក្នុងតំបន់ដែលនឹងប្រមូលសំណល់ដោយរដ្ឋាករប៉ុណ្ណោះ ។

d.2 បុរេលក្ខខ័ណ្ឌនៃការវាយតម្លៃលើហិរញ្ញកិច្ច

ការវាយតម្លៃលើហិរញ្ញកិច្ចនៅទីនេះ យោងទៅលើសេណារីយោចំនួន២ ។

d.2.1. បុរេលក្ខខណ្ឌនៃការវាយតម្លៃហិរញ្ញវត្ថុ

Table 6-21: បុរេលក្ខខណ្ឌនៃការវាយតម្លៃហិរញ្ញវត្ថុ

ស្ថាប័នអនុវត្តតំរោង	រ.គ.ស.ក
រយៈពេលនៃតំរោង	១០ ឆ្នាំពី ២០០៦ ដល់ ២០១៥
ប្រាក់ចំណូលនៃតំរោង	ការប្រមូលថ្លៃសេវាពីឆ្នាំ ២០០៧ ដល់ ២០១៥ ប្រសិទ្ធភាពនៃថ្លៃប្រមូលបានកំណត់ត្រឹម ៨០%សំរាប់គេហដ្ឋានធម្មតា និង ១០០% សំរាប់ផ្ទះធ្វើអាជីវកម្ម
ធនធានវិនិយោគ	<p>ការវិនិយោគដំបូងធ្វើនៅឆ្នាំ ២០០៦ សំរាប់គោលបំណងដូចខាងក្រោម :</p> <ul style="list-style-type: none"> (ការទិញរថយន្ត) - រថយន្តបង្ហាត់ (ចំនុះ ៤ម៣ មីង ១៥ម^៣) - រថយន្តស្នូច - ធុងស្នូច - រទេះរុញ - រថយន្តភឹកអាប៉ូ - រថយន្តបែន (ការសាងសង់) - ទីតាំងធុងសំរាម - រោងជាងថែរក្សារថយន្ត <p>រថយន្តប្រមូលនិងដឹកសំរាម និងគ្រឿងចក្រ នឹងត្រូវបានទិញអាស្រ័យទៅលើកំណើនអ្នកប្រើប្រាស់សេវាកម្ម និងការពង្រីកនៃតំបន់ប្រមូលដែលរថយន្តទាស់នឹងត្រូវបានជំនួសថ្មី ។</p>
តម្លៃប្រតិបត្តិការណ៍ និងការគ្រប់គ្រង	ត្រូវបានប៉ាន់តម្លៃសំរាប់ឆ្នាំនិមួយៗពីឆ្នាំ២០០៧ ដល់ ២០១៥ ដោយយោងទៅលើបរិមាណនិងតម្លៃឯកតាដែលបានកំណត់ ។
តម្លៃរំលោះ	រយៈពេលរំលោះត្រូវបានកំណត់តាមប្រភេទអាគារ គ្រឿងចក្រនិងរថយន្ត ក្នុងរយៈពេល២០ ១៥ និង៧ឆ្នាំ តាមលំដាប់ដោយ ។ តម្លៃផ្សេងៗត្រូវបាន កំណត់ត្រឹម ១០% សំរាប់រថយន្ត និងគ្រឿងចក្រទាំងអស់នៅពេល អាគារ ទាំងឡាយត្រូវបានគេសន្និដ្ឋានថាបានទទួលការខូចខាត ។
តម្លៃទីផ្សារ	តម្លៃទាំងអស់ដែលត្រូវបានប៉ាន់ស្មានខាងលើគឺអាស្រ័យទៅលើតម្លៃទីផ្សារឆ្នាំ២០០៣ ។ ពុំមានតម្លៃកើនឡើងត្រូវបានរាប់បញ្ចូលឡើយ ។
អត្រាចុះតម្លៃ	ដោយគិតទៅលើអាគារអតិថិជនណាមួយបុគ្គល និងតម្លៃការនៃថវិកាបំរុងក្នុងឆ្នាំដំបូងសំរាប់ការផ្លាស់ប្តូររថយន្ត និងគ្រឿងចក្រ (បន្ទាប់ពីប្រតិបត្តិការណ៍រយៈពេល៧ឆ្នាំ អាគារបញ្ចុះតម្លៃកំណត់ត្រឹម ១០% ។

d.2.2. ការវាយតម្លៃលើហិរញ្ញកិច្ច (សេណារីយ៉ោទី២)

១- ករណីមិនមានជំនួយ

ដោយសន្និដ្ឋានថា ប្រសិនបើ IFRR ត្រូវកំរិតក្នុង ១០%នោះ ការសិក្សាបានវិភាគការកំណត់ថ្លៃសំណល់ តាមទំនន់តោននៃសំរាម ។ លទ្ធផលនៃការវិភាគមានបង្ហាញក្នុងតារាងខាងក្រោម ។

Table 6-22: លទ្ធភាពហិរញ្ញកិច្ច និងអត្រាថ្លៃសេវា

Fee Rate	Net Present Value	FIRR
10	- 1,370,578	- 5.08
11	- 1,022,691	- 1.06
12	- 674,807	2.83
13	- 326,920	6.59
14	20,968	10.22
15	368,854	13.72

ចំណាំ: អត្រាចុះថ្លៃគឺ ១០%

ដូចតារាងខាងលើ អត្រាត្រូវកំរិតក្នុង ១១ ដុល្លារ/ត នៃសំណល់ដែលបានប្រមូល (ឬជាប្រាក់ដីគឺ១៣,៩៤ ដុល្លារ/ត) ដើម្បីទទួលបាន IRR ១០% ដែលជាអត្រាតិចបំផុតសំរាប់ជាក់វែនៃគំរោង ។ បើករណីប្រើប្រាស់ អត្រាបែបនេះ អត្រាជាមធ្យមសំរាប់គេហដ្ឋាន មានដូចខាងក្រោម ។

Table 6-23: អត្រាប៉ាន់ស្មានសំរាប់គេហដ្ឋាន

	Unit	2007	2008	2009	2010	2011	2012	2013	2014	2015
បរិមាណសំរាម	ត.ក្រ/ខែ/ផ្ទះ	102	107	113	118	124	113	119	125	113
អត្រាតំលៃ	ដុល្លារ/ខែ/ផ្ទះ	1.42	1.49	1.58	1.64	1.73	1.58	1.88	1.74	1.58

ចំនាំ: ការចម្លងនៃបរិមាណប្រមូលនាឆ្នាំ២០១២ និង២០១៥ បណ្តាលមកពីការចម្លងសំណល់បញ្ចេញនៅនិងកន្លែង និងដោយសារការចេះកែច្នៃ ។ល ។ ដែលបានសន្មតក្នុងផែនការមេ ។

ដូចមាននៅក្នុងតារាងខាងលើ អត្រាតំលៃសំរាប់គេហដ្ឋានមានចាប់ពី ១.៤២ ដល់ ១.៧៤ ដុល្លារ/ខែ/ផ្ទះ ក្នុងពេល អនុវត្តគំរោង ។ ការប៉ាន់ស្មាននេះមានប្រមាណ ១.៧ ទៅ ២.០ ដង នៃថ្លៃបច្ចុប្បន្ន ដែលមានប្រមាណតែពី ០.៨ ទៅ១.០ ដុល្លារប៉ុណ្ណោះ ។ ដោយពិចារណាលើឆន្ទៈ និងការបង់ថ្លៃនៃគេហដ្ឋានក្នុងតំបន់ពាក់កណ្តាលទីប្រជុំជន ទាំងនោះ ការតម្លើងថ្លៃនេះអាចជាការលំបាក ។

២- ករណីមានជំនួយ

ការសិក្សាបានវិភាគអត្រានៃការប្រមូលដោយប្រើប្រាស់ករណីមានជំនួយគ្មានសំណង ដើម្បីការចាប់ផ្តើមការវិនិយោគនាឆ្នាំ ២០០៥ និង ២០០៦ ។ សំរាប់ការវិនិយោគដែលនឹងមាននាឆ្នាំ ២០០៥ និង ២០០៦ ។ លទ្ធភាពនៃថវិការនៃគំរោងអាចធានាបាន លុះណាតែគេអាចរកចំណូលបានគ្រប់គ្រាន់ដើម្បីគ្របដណ្តប់លើការចំណាយទាំងស្រុងរួមមាន រំលោះ ការទិញ សំភារៈបន្ថែម និងការចំណាយផ្សេង ៗ លើការងារប្រតិបត្តិការក្នុងពេលអនុវត្តគំរោង ។

ដូច្នេះ ប្រាក់ចំណូលបានមកពីគំរោង ត្រូវឆ្លើយតបនូវលក្ខណនានាដូចខាងក្រោម ដូច្នេះហើយ ស្ថានភាពហិរញ្ញវត្ថុអាចចិតថេរទៅបាន:

- ចំនួនមួយឆ្នាំតែងតែលើសពីចំនួនកំណត់ដែលបានស្មានដោយយោងលើមូលដ្ឋានរំលោះ និង
- ប្រាក់បំរុងសំរាប់កំណត់ (កំណើនប្រាក់ចំនួន) តែងតែលើសតម្លៃតម្រូវការសំរាប់តម្លៃដែលបានធ្វើការប៉ាន់ស្មានលើមូលដ្ឋាននៃការចំណាយពិតប្រាកដ ។

លទ្ធផលនៃការវិភាគបង្ហាញ ថាអត្រាតម្លៃទីណាសមស្របមួយដែលអាចឆ្លើយតបនិងលក្ខណៈខាងលើ គឺ ១១.៦១ ដុល្លារសំរាប់មួយតោន ។

អត្រាតម្លៃ ១១.៦១ ដុល្លារក្នុងសំរាមមួយតោន គឺប្រហែលជា១,៦ ទៅ ១,៧ ដងនៃអត្រាតម្លៃបច្ចុប្បន្ននៃដុល្លារក្នុង ឆ្នាំ ២០០២ និង២០០៣ ។ អត្រាតម្លៃថយប្រមាណ ១៧ ភាគរយប្រសិនបើមានជំនួយ ។

Table 6-24: ការប៉ាន់ប្រមាណអត្រាតម្លៃនៃការប្រមូលសំណល់សំរាប់គេហដ្ឋាន

	ឯកតា	2007	2008	2009	2010	2011	2012	2013	2014	2015
បរិមាណសំរាម	ត.ក្រ/ខែ/ផ្ទះ	102	107	113	118	124	113	119	125	113
អត្រាតម្លៃ	ដុល្លារ/ខែ/ផ្ទះ	1.18	1.24	1.31	1.37	1.44	1.31	1.38	1.45	1.31

ដូចបានបង្ហាញក្នុងតារាងខាងលើ អត្រាតម្លៃសំរាប់គេហដ្ឋានមានចន្លោះពី ១,១៨ ទៅ ១,៤៥ ដែលខ្ពស់ជាងប្រហែលជា ១,២ ទៅ ១,៥ ដងនៃ អត្រាតម្លៃបច្ចុប្បន្នដែលមានត្រឹមតែ ០,៨ ទៅ ១,០ ដុល្លារក្នុងមួយគេហដ្ឋានក្នុងមួយខែ ។ ទោះជាតម្លៃត្រូវបានកាត់បន្ថយដោយមានជំនួយក្តី តែគេក៏ត្រូវបានវិវាទការនៃសំរាប់កាត់បន្ថយតម្លៃតាមគេហដ្ឋាន ។

d.3 ការវាយតម្លៃលើសេដ្ឋកិច្ច

សេវាកម្មប្រមូលសំណល់តាមផែនការដែលផ្តល់ដោយរដ្ឋាករគ្រប់គ្រងសំណល់ដែលបានគ្រោងនាពេលបច្ចុប្បន្ននៅក្នុងផែនការមេ គឺមានគោលបំណងផ្តល់នូវសេវាកម្មសារធារណៈជាមូលដ្ឋានដល់តំបន់ដែលគ្មានសេវាកម្មក្នុងទីក្រុងភ្នំពេញ ។ ទោះបីជាតម្រូវការមានការវិនិយោគបន្ថែមទៀត នេះជាកាតព្វកិច្ចមូលដ្ឋានដែលសាលាក្រុងភ្នំពេញត្រូវផ្តល់សេវាកម្មប្រមូលសំណល់អោយដល់ប្រជាជនពលរដ្ឋគ្រប់រូបក្នុងទីក្រុងភ្នំពេញ ។

ផែនការនាពេលបច្ចុប្បន្នស្តីពីសេវាកម្មប្រមូលសំណល់ក្នុងខ័ណ្ឌដោយក្រុងទាំងបីគឺជាលទ្ធផលនៃការត្រួតពិនិត្យលើការចំណាយដ៏មានប្រសិទ្ធភាពបំផុតនៃវិធីសាស្ត្រប្រមូលនឹងដឹកជញ្ជូនសំណល់តាមរយៈការសិក្សា ដូច្នេះហើយការចំណាយបន្ថែមដែលកើនឡើងពីកំណត់ត្រូវបានកាត់បន្ថយជាអប្បបរមាកាន់តែប្រសើរ ។

ម្យ៉ាងវិញទៀត ការផ្តល់សេវាកម្មប្រមូលសំណល់ដល់ខ័ណ្ឌដោយក្រុងទាំងបីត្រូវបានរំពឹងទុកថាបង្កើតនូវផលប្រយោជន៍ដូចខាងក្រោម ទោះបីជាមានការលំបាកក្នុងការកម្រិតនូវតម្លៃចំណេញក៏ដោយ ។

• ការកែលម្អសុខភាព អនាម័យ និង បរិស្ថាន

ដោយសារគ្មានសេវាកម្មនៃការប្រមូលកាកសំណល់ សំណល់ត្រូវបានចាក់ក្នុងទន្លេ តាមដងផ្លូវ ឬក៏ដុតចោល ។ មានការគំរាមកំហែងយ៉ាងធ្ងន់ធ្ងរជាច្រើនដែលបណ្តាលមកពីការចាក់សំណល់ទាំងនេះលើបញ្ហាសុខភាពកើតមានឡើងចំពោះប្រជាជន អនាម័យនិងបរិស្ថានជុំវិញ ដែលមិនត្រឹមតែកើតមានក្នុងតំបន់ដែលគ្មានសេវាកម្មប្រមូលសំណល់ទេ គឺវាកើតឡើងចំពោះទីក្រុងទាំងមូលតែម្តង ។ ការអនុវត្តកំណត់នេះ នឹងផ្តល់នូវការការពារពីការបំពុលទាំងនោះ ព្រមទាំងកែលម្អឡើងវិញនូវបរិស្ថានរស់នៅរបស់ទីក្រុង ។

• ជំរុញអោយមានការអភិវឌ្ឍន៍សេដ្ឋកិច្ចនៅតំបន់នោះ

ការកែលំអសុខភាព អនាម័យនិង បរិស្ថានរស់នៅនឹងជួយបង្កើនតំលៃសន្តិសុខសកម្មភាពសេដ្ឋកិច្ច និង សង្គមកិច្ច ផងដែរ ។ ទោះបីជាមានគំរោងគុណភាពខ្ពស់រវាងខ័ណ្ឌជ្រកក្រុងទាំងបីនិងខណ្ឌទីប្រជុំជនទាំងបួនក្តី ការផ្តល់សេវាកម្ម ប្រមូលសំរាមនឹងបង្កើនសក្តានុពលភាពចំពោះខណ្ឌទាំងបី អោយទៅជាតំបន់សំរាប់អភិវឌ្ឍន៍សេដ្ឋកិច្ចរបស់ទីក្រុង ។

• ការបង្កើនការយល់ដឹងអំពីបរិស្ថាន

ទោះជាការអោយបង់ថ្លៃសេវាសំរាប់គេហដ្ឋានទាំងបីអាចនឹងមានប្រតិកម្មពីប្រជាពលរដ្ឋនៅខណ្ឌជ្រកក្រុងទាំងបី តែវានឹងជួយបង្កើនការយល់ដឹងលើបរិស្ថាន ប្រសិនបើគេយល់អំពីការប្រុងប្រយ័ត្នប្រចាំថ្ងៃផលវិបាកចំពោះការចាក់កាកសំណល់ ដោយពុំមានការត្រួតពិនិត្យត្រឹមត្រូវនោះ ហើយដែលអាចនឹងប៉ះពាល់ដល់សុខភាព ។ ការបង្កើនការយល់ដឹងនេះ នឹងបានជួយកាត់បន្ថយការបញ្ចេញ សំរាមតាមរយៈការបែងចែក ការប្រើប្រាស់ឡើងវិញ និង ការកែច្នៃ ។

រាល់ការវិវឌ្ឍទុកទាំងនេះនៃប្រសិទ្ធភាពគំរោងខាងលើ នឹងផ្តល់នូវផលប្រយោជន៍គ្រប់គ្រាន់គ្របដណ្តប់ទៅលើ ការចំណាយដែលត្រូវការសំរាប់ការអនុវត្តគំរោង ។

6.4 គំរោងបិទទីលានស្ទឹងមានជ័យ

6.4.1 គោលគំនិតក្នុងការរៀបចំ

ការបិទទីលានបានគិតបញ្ចូលនូវបញ្ហាមួយចំនួនដូចខាងក្រោម :

- ១- ការផ្ទេរដោយមានភាពរលូនពីទីតាំងចាស់ទៅទីតាំងថ្មី
- ២- ការងារចាំបាច់សំរាប់បិទទីលានស្ទឹងមានជ័យ
- ៣- ផែនការត្រួតពិនិត្យបន្ទាប់ពីការបិទទីលាន
- ៤- ផែនការប្រើប្រាស់ដីនាពេលអនាគត

6.4.2 ការរៀបចំចំណុចសំខាន់ៗ

a. លក្ខណៈនៃការរៀបចំ

a.1 កាលវិភាគនៃការបិទទីលាន

ទីលានបច្ចុប្បន្ននឹងត្រូវបិទនៅចុងឆ្នាំ ២០០៦ ។

a.2 ផ្ទៃដីគោលដៅនៃផែនការបិទទីលាន

ផែនការនោះគឺដីដែលកាន់កាប់ដោយសាលាក្រុងមានទំហំ៧.៥ហិ.ត (រាប់បញ្ចូលទាំងផ្លូវនានា) និងដីឯកជនទំហំ ៣.៦ហិ.ត ដែលបានពង្រីកក្រោមគំរោងសាកល្បង (A-1:1.6ha, b-2:2.0ha) ។ យោងទៅតាមកិច្ចសន្យាជួល តំបន់ ពង្រីកនឹងត្រូវប្រគល់ឱ្យម្ចាស់ដីវិញនៅពេលដែលកំពស់នៃកន្លែងចាក់នោះឡើងដល់ ៤ម ខ្ពស់ជាងផ្លូវជុំវិញ ។ ដីនោះគួរ តែនៅក្រោមការគ្រប់គ្រងរបស់ រ.គ.ស.ភ ដោយយោលទៅលើកត្តាបរិស្ថានព្រោះថាទឹកស្អុយ និងខ្ពស់នៅតែកកើត ដូច្នេះផែនការបិទទីលានត្រូវបានគេរំពឹងថាសាលាក្រុងក្នុងពេលនឹងបន្តការជួលដីនោះក្រោយពីពេលបិទជាស្ថាពរ ។

b. ផែនការអន្តរកាលនៃការផ្ទេរទៅទីលានថ្មី

ដើម្បីធានាអោយបាននូវការផ្ទេរប្រកបដោយភាពរលូនពីទីលានចាស់ទៅទីលានថ្មី ដោយពុំអោយមានការប៉ះពាល់ដល់ការងារចាក់សំណល់នោះវិធានការមួយចំនួនត្រូវធ្វើឡើង ។

- បង្កើនប្រព័ន្ធគ្រប់គ្រងរបស់ រ.គ.ស.ភ ។ វាចាំបាច់សំរាប់ រ.គ.ស.ភ ដើម្បីរៀបចំបុគ្គលិកនិងគ្រឿងចក្រ និងផ្តល់នូវវគ្គបណ្តុះបណ្តាលមុននឹងចាប់ ផ្តើមទីលានថ្មី ។
- កែលម្អផ្លូវចូល ។ សាលាក្រុងភ្នំពេញគួរតែធានាថាការសាងសង់ផ្លូវជាតិលេខ៣០៣ ដែលផ្តល់ហិរញ្ញវត្ថុដោយធនាគារអភិវឌ្ឍន៍អាស៊ី នឹងត្រូវបញ្ចប់មុនការចាប់ផ្តើមទីលានថ្មី ។
- រៀបចំផែនការផ្ទេរ ។ រ.គ.ស.ភ គួរតែបែងចែកផែនការលំអិតសំរាប់ធ្វើការផ្លាស់ផ្ទេរទីតាំងពីទីលានចាស់ទៅទីលានថ្មីនៅពាក់កណ្តាលឆ្នាំ២០០៦ ដោយយោងតាមផែនការបណ្តោះអាសន្នដែលរៀបចំដោយក្រុមសិក្សា ។

c. ផែនការរៀបចំគ្រឿងចក្រ

បន្ទាប់ពីបញ្ចប់ប្រតិបត្តិការណ៍ទីលានការងារសំណង់ខាងក្រោមនឹងត្រូវសាងសង់នៅទីលានស្ទឹងមានជ័យ ។

- សាងសង់កន្លែងចាក់សំណល់
- សាងសង់ប្រព័ន្ធលូទឹកភ្លៀងដែលបែងចែកទឹកសំរាប់ទឹកភ្លៀងនិងទឹកចេញពីផ្ទះបាយ និងដាក់ម៉ូទ័របូមនិង គ្រឿងចក្រដ៏ទៃទៀត ។
- តម្លើងបំពង់យកខ្ពស់
- លប់គ្របទីលានដោយប្រើអាចម៍ដី

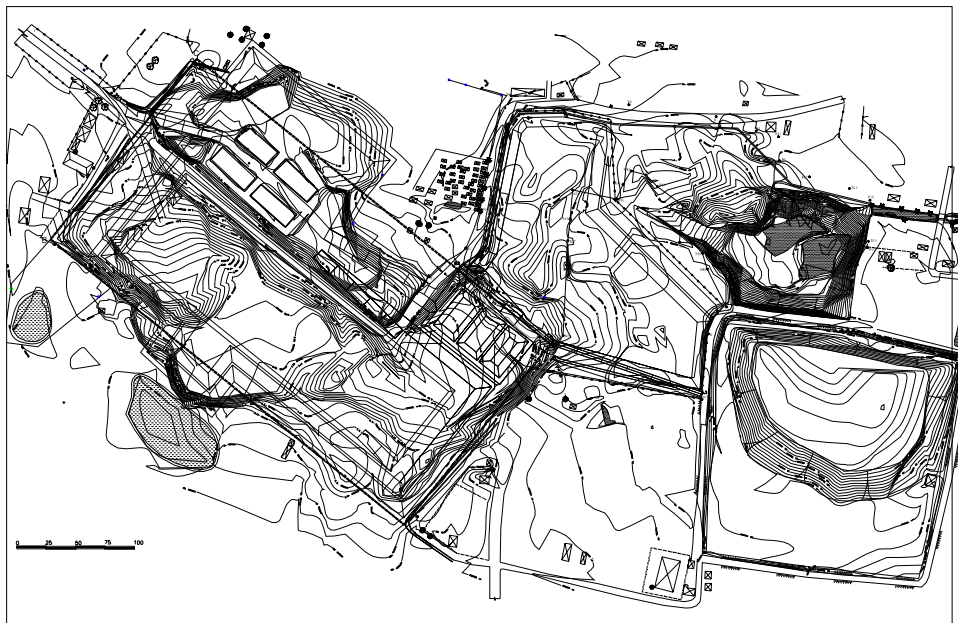

Figure 6-5: ទ្រង់ទ្រាយចុងក្រោយនៃទីលានស្ទឹងមានជ័យ

ក្រុមសិក្សាបានស្នើថា រ.គ.ស.ភ ត្រូវជួលទីលានចាក់សំណល់នោះឱ្យទៅជាកន្លែងវិនិយោគពាណិជ្ជកម្ម ឬអង្គការក្រៅរដ្ឋាភិបាលដែលមានការចាប់អារម្មណ៍លើការប្រើប្រាស់ខ្ពស់ទីលាន ។

d. ផែនការត្រួតពិនិត្យ

រ.គ.ស.ភ គួររក្សាប្រព័ន្ធត្រួតពិនិត្យរហូតដល់ទីលានមានលំនឹង (ប្រមាណ១៥ឆ្នាំ) ។ ចំនុចសំរាប់ត្រួតពិនិត្យមានក្នុងតារាងខាងក្រោម ។ ការវាស់សារធាតុធ្ងន់និងសារធាតុដែលមានគ្រោះថ្នាក់ជាធម្មតាសំខាន់ៗក្នុងការត្រួតពិនិត្យតែវាចំនាយខ្ពស់ណាស់ ។ ដោយគិតលើស្ថានភាពថវិការបស់សាលាក្រុងភ្នំពេញ-រដ្ឋាករគ្រប់គ្រងសំណល់រាជធានីភ្នំពេញ ក្រុមសិក្សាបានស្នើអោយត្រួតពិនិត្យ pH, EC, Cl តែប៉ុណ្ណោះ ។ ទោះជាយ៉ាងនេះក្តី ការវាស់សារធាតុទាំងនេះគឺមានភាពសម័ញ្ញហើយមានតំលៃថោកដែលយើងអាចការពារការជ្រាបទឹកស្អុយព្រោះថាលទ្ធផលនៃការត្រួតពិនិត្យនេះនឹងបំរើបំរួលគួរអោយកត់សំគាល់នៅពេលដែលយកមកធ្វើជាសំណាកដោយរួមទាំងទឹកស្អុយផងដែរ ។ រដ្ឋាករគ្រប់គ្រងសំណល់គួរតែធ្វើការពិសោធន៍គុណភាពទឹកមានសារធាតុធ្ងន់ហើយត្រូវមានវិធានការជាបន្ទាន់បើមានករណីជ្រាបនេះ ។ ការត្រួតពិនិត្យបែបនេះញឹកញាប់ដោយមន្ទីរបរិស្ថាន-រដ្ឋាករគ្រប់គ្រងសំណល់គួរតែធ្វើក្នុងមួយខែម្តង ហើយគណកម្មការត្រួតពិនិត្យវិញត្រូវធ្វើពីរដងក្នុងមួយឆ្នាំ ។

ក្រសួងបរិស្ថាននិងមន្ទីរបរិស្ថាននាំចាប់ផ្តើមត្រួតពិនិត្យទីលានស្ទឹងមានជ័យជាប្រចាំចាប់តាំងពីខែ កក្កដា ឆ្នាំ ២០០៤ មក ។ នៅពេលដែលការត្រួតពិនិត្យចេះតែបន្តទៅ ប្រព័ន្ធត្រួតពិនិត្យនឹងត្រូវពង្រឹងឡើងដោយគណៈកម្មការត្រួតពិនិត្យដែលបានបង្កើតឡើង ។ សកម្មភាពត្រួតពិនិត្យនេះមិនត្រឹមតែជាការថែរក្សាបរិស្ថានរបស់ទីលានស្ទឹងមានជ័យប៉ុណ្ណោះទេ តែវាក៏បានជួយបង្កើតនូវគណៈកម្មការត្រួតពិនិត្យសមរាប់ទីលានដង្កោផងដែរ ។

ប្រភេទការងារ	ការលិខិត
១. គំហើញពីខាងក្រៅនៃទីលាន	ចំណុចដែលត្រូវអង្កេត : លក្ខណៈដី (ដីគ្របចុងក្រោយ) លក្ខណៈនៃប្លុកគំរូ (ការស្រុត ការកែទម្រង់រូបរាងជាដើម) ការថែទាំប្រព័ន្ធលូ និងប្រព័ន្ធចំណោះទឹកសំរុយផ្សេងៗ
២. ទឹកក្រោមដី	ការត្រួតពិនិត្យដោយទៀងទាត់នូវគុណភាពទឹកនៃអណ្តូងត្រួតពិនិត្យ
៣. ទឹកសំរុយ	ការត្រួតពិនិត្យបំពង់ហូរចូលនិងបំពង់ហូរចេញនៃបរិក្ខារប្រព្រឹត្តកម្ម
៤. ឧស្ម័នពីទីលាន	ការវិភាគដោយទៀងទាត់នូវសារធាតុនៃឧស្ម័នពីទីលាន
៥. ភ្លើងឆេះ	ត្រួតពិនិត្យភ្លើងឆេះទីលានជាប្រចាំ
៦. សំលេង	ត្រួតពិនិត្យសំលេងជាប្រចាំ
៧. ក្លិនស្អុយ	ត្រួតពិនិត្យក្លិនស្អុយដែលកើតនៅទីលានជាប្រចាំ
៨. ការស្រុតចុះនៃប្លុកគំរូ	ការវាស់វែងដោយទៀងទាត់រាល់ការស្រុតចុះទាំងឡាយ
៩. សត្វចង្រៃ (សត្វល្អិត កណ្តុរ ។ល ។)	ត្រួតពិនិត្យការកើតសត្វល្អិតក្នុងទីលាន
១០. ប្រតិបត្តិការទីលាន	ត្រួតពិនិត្យការប្រតិបត្តិទីលាន
១១. សំរាមរាយប៉ាយ	ត្រួតពិនិត្យសំរាមរាយប៉ាយក្រៅទីលាន

e. ផែនការប្រើប្រាស់ដីធ្លីទៅថ្ងៃអនាគត

e.1 ដីដែលជាកម្មសិទ្ធិរបស់ក្រុង

- សួនសាធារណៈដោយមានកន្លែងសំរាប់សង្កេតមើល : ដើម្បីសាងសង់កន្លែងសំរាប់សង្កេតមើលដោយទាញយកផលប្រយោជន៍ពីរយៈកំពស់នៃប្លុកគំរូនេះ ។

- គ្រឿងបរិក្ខារសំរាប់ប្រើប្រាស់ឧស្ម័នពិទ្ធិធាន : ដើម្បីផលិតធុរដោយប្រើឧស្ម័នពិទ្ធិធាន ។

e.2 ដឹងកង (តំបន់ពង្រីក)

- ត្រូវប្រគល់ទៅម្ចាស់ដីវិញបន្ទាប់ពីបានគ្រប់ដីជិតរួច
- យោងទៅលើការជួល ត្រូវប្រគល់ទៅឱ្យម្ចាស់ដីនៅពេលដែលកន្លែងចាក់នោះមានកំពស់ ៤ម៉ែត្រ ។ វា ចំណាយពេលវេលាយូរមុននឹងឈានដល់កំរិតស្ថេរភាព និងមានការប្រថុយប្រថានជាមួយនឹងការស្រុតចុះ និង ការផ្ទុះដោយឧស្ម័នដែលចេញពីសំរាម ។ ដូច្នេះ ដើម្បីឱ្យមានលក្ខណៈល្អប្រសើរដីនោះត្រូវគ្រប់គ្រង ដោយ រ.គ.ស.ភ ហើយនឹងបន្តរយៈពេលជួលឬក៏ទិញបន្ថែមទៀត។ ប្រសិនបើម្ចាស់ដីត្រូវការឱ្យប្រគល់ ត្រលប់វិញនោះ សាលាក្រុងភ្នំពេញត្រូវតែធ្វើបទបញ្ជាអំពីបំរើបំរាស់ដីនោះ ហើយម្ចាស់ដីត្រូវសុំការ អនុញ្ញាតពីក្រុង ។
- ហេដ្ឋារចនាសម្ព័ន្ធដោយពុំមានអាគារធំៗ
- ក្រុមសិក្សាផ្តល់អនុសាសន៍ថាដីនោះនឹងត្រូវប្រើប្រាស់ជាសួនសាធារណៈឬ ប្រើជាកន្លែងបង្ហាត់វាយកូនគោល ដែលពុំមានការប្រឈមនឹងភាពប្រថុយប្រថានដែលបណ្តាលមកពីការស្រុត និងឧស្ម័ន ។

f. តំលៃគំរោង

ថ្លៃដើមគំរោងរាប់បញ្ចូលទាំង ថ្លៃសាងសង់ និងថ្លៃលើការងារអង្កេតចាំបាច់មួយចំនួន បន្ទាប់ពីការបិទទីធាន ។

Table 6-25: តំលៃគំរោងនៃការបិទទីធានស្ទឹងមានជ័យ (១,000ដុល្លារ)

	2006	2007	2008	2009	2010	2011	2012	2013	2014	2015
ទំនប់តំបូង	75	745								
តំលៃប្រតិ. និងគ្រប់គ្រង		24	14	14	24	14	14	24	14	14
Total	75	769	14	14	24	14	14	24	14	14

6.4.3 ការវាយតំលៃគំរោង

a. ការវាយតំលៃបច្ចេកទេស

ផែនការបិទទីធានពុំមានការវិធានការណ៍លើការបំពុល ចាប់តាំងពីការបើកឆ្នាំ ១៩៦០ ។ ជាផលវិបាកនោះ គឺថាផ្ទៃបាតនៃទីធានបានប៉ះពាល់ធ្ងន់ជាមួយនិងប្រភពទឹកក្រោមដី ដែលគេមិនអាចបញ្ឈប់ការហូរនេះបានទេ ។ នាពេលបច្ចុប្បន្ននេះ មានតែវិធីគ្រប់ដីប៉ុណ្ណោះ ដែលជាវិធីសាស្ត្រប្រសើរបំផុត ដែលវាអាចជួយបន្ថយ ប្រមូលសំអាត ទឹកស្អុយអោយអស់ពីលទ្ធភាព ព្រមជាមួយការប្រមូលឧស្ម័នទីធាន ហើយប្រើប្រាស់អោយសមស្រប ។

b. ការវាយតំលៃសង្គម

ផលប៉ះពាល់លើសង្គមអំពីការបិទទីធានមានសង្ខេបខាងក្រោម ។

១ ផលប៉ះពាល់អវិជ្ជមាន

- បាត់បង់ប្រភពប្រាក់ចំណូលសំរាប់អ្នករើសសំរាម

- ការខូចខាតចំពោះឧស្សាហកម្មកែច្នៃនៅតំបន់ស្ទឹងមានជ័យ

២ ផលប៉ះពាល់វិជ្ជមាន

- ការកែលម្អស្ថានភាពបរិស្ថាន និងអនាម័យជុំវិញទីលាន
- បង្កើតនូវមុខរបរថ្មីដើម្បីប្រើប្រាស់ឱ្យមានប្រសិទ្ធភាពនៅឧស្សាហកម្មទីលាន

b.1 យុទ្ធវិធីមូលដ្ឋានក្នុងការធ្វើអោយផលប៉ះពាល់អវិជ្ជមានមានកំរិតអប្បបរមា

អ្នករើសសំរាមគឺជាក្រុមមួយដែលទទួលបានផលប៉ះពាល់ខ្លាំងជាងគេនៅពេលទីលានស្ទឹងមានជ័យបិទ ។ ដោយគិតទៅលើចំនួនអ្នករើសសំរាម ជាការសំខាន់ណាស់ដែលសាលាក្រុង-រដ្ឋាករគ្រប់គ្រងសំណល់ចាត់វិធានការសម្របក្នុងការកាត់បន្ថយផលប៉ះពាល់អវិជ្ជមានអោយមានកំរិតត្រឹមតែអប្បបរមា ។ ចាំបាច់ត្រូវចាត់វិធានការកាន់តែឆាប់កាន់តែល្អក្នុងការសហប្រតិបត្តិការជាមួយរាល់ស្ថាប័នពាក់ព័ន្ធទាំងអស់ ។

ក្រុមសិក្សាបានធ្វើការសិក្សាលើការអង្កេតបរិស្ថានសង្គមក្នុងដំណាក់កាលទី១ ។ ទោះជាយ៉ាងនេះក្តី ស្ថានភាពជុំវិញអ្នករើសសំរាមបានផ្លាស់ប្តូរកាលពីឆ្នាំមុន ដូច្នេះជាការចាំបាច់ណាស់ដែលត្រូវសង្ខេបពីបំរែបំរួលដែលបានកើតឡើងកាលពីឆ្នាំកន្លងទៅ ។

(១) ស្ថានភាពបច្ចុប្បន្នរបស់អ្នករើសសំរាម

លទ្ធផលនៃការសិក្សាបង្ហាញថាមានចំនួនអ្នកចូលមកនិងចេញទៅវិញក៏ច្រើនដែរ ហើយមានអ្នកខ្លះទៀត ផ្លាស់ប្តូរទីតាំងទីលានចាក់សំរាមទៅទីក្រុងជាញឹកញយ ។ បន្ទាប់ពីការសាកល្បងគំរោងបែងចែកតំបន់បានបញ្ចប់ ទៅកាលពីដើមឆ្នាំ ២០០៤ អ្នករើសសំរាមជាច្រើនបានមករើសសំរាមតាមដងផ្លូវក្នុងទីក្រុងភ្នំពេញដោយសារតែ លក្ខខណ្ឌទីលានកាន់តែយ៉ាប់យឺនដែលបណ្តាលមកពីការប្រតិបត្តិ និង គ្រប់គ្រងទីលានមិនបានល្អរបស់រដ្ឋាករគ្រប់ គ្រងសំណល់ ។ ជាងនេះទៅទៀត កន្លែងកែច្នៃដែលប្រតិបត្តិដោយក្រុមហ៊ុនឯកជនបានសហការជាមួយក្រុមហ៊ុន ស៊ិនទ្រីបានជួលអ្នករើសសំរាមប្រហែលជា ១០០នាក់អោយធ្វើការក្នុងកន្លែងកែច្នៃនោះកាលពីខែសីហាកន្លងទៅ ។ ជាលទ្ធផល ចំនួនអ្នករើសសំរាមបានថយចុះគួរអោយកត់សំគាល់កាលពីប៉ុន្មានខែមុននេះដូចបានបង្ហាញក្នុងតារាងខាង ក្រោម ៖

Table 6-26: ចំនួនអ្នករើសសំរាមនៅទីលានតាមការសង្កេត

កាលបរិច្ឆេទ	ក្មេងរើសសំរាម	មនុស្សពេញវ័យ	សរុប
2003			
៣០ ឧសភា (ព្រឹក)	112	290	402
២ មិថុនា (រសៀល)	161	360	521
៥ មិថុនា (ព្រឹក)	144	369	513
2004			
១៨ តុលា	45	149	204
២២ វិច្ឆិកា	18	179	197
១ ធ្នូ	78	196	274

ចាប់តាំងពីប្រតិបត្តិការនិងការគ្រប់គ្រងទីលានត្រូវបានកែលម្អ គេរំពឹងថានឹងមានអ្នករើសសំរាមជាច្រើន ទៀតនឹងវិលត្រលប់មកកាន់ទីលានចាប់តាំងពីពេលនេះទៅ ។

ការអង្កេតកាលពីលើកមុនក៏បានបង្ហាញដែរថាមានអ្នកចូលមកទីលាននិងអ្នកចាក់ចេញពីទីលានច្រើនដូចគ្នា ។ ជាប់ពីឆ្នាំ ២០០៤មក រដ្ឋាករគ្រប់គ្រងសំណល់បានចាប់ផ្តើមបន្តការងារចុះឈ្មោះអ្នករើសសំរាមដែលមកថ្មី ។ ផ្អែកលើ ទិន្នន័យចុះឈ្មោះនាពេលថ្មីៗនេះ មានអ្នករើសសំរាមដែលមកថ្មីប្រហែលជា២០-៣០នាក់ជារៀងរាល់ខែ ។

អ្នករើសសំរាមនៅតែគ្មានអ្នកដឹកនាំឬអង្គការចាត់តាំងគ្រប់គ្រងឡើយ ទោះបីជាអង្គការមិនមែនរដ្ឋាភិបាល នានាបានខិតខំប្រឹងប្រែងក៏ដោយ ។ គេរំពឹងថាសាលាក្រុងភ្នំពេញ-រដ្ឋាករគ្រប់គ្រងសំណល់នឹងប្រឈមមុខនឹងផលលំបាក ជាច្រើនក្នុងការចរចាជាមួយអ្នករើសសំរាមក្នុងគោលបំណងគិតគូរពិធានការចាំបាច់នានា ។

(២) យុទ្ធវិធីមូលដ្ឋាន

ពីព្រោះថាទិវាការនិងមន្ត្រីរបស់សាលាក្រុងភ្នំពេញអាចចាត់ចែងបានមានកំរិតនោះ សំខាន់ណាស់ដែលសាលាក្រុង — រដ្ឋាករគ្រប់គ្រងសំណល់ដើរតួនាទីនិងទទួលខុសត្រូវក្នុងការបង្កើតផែនការដោយសហការជាមួយអង្គការពាក់ព័ន្ធនានា នោះ ។ យុទ្ធវិធីមូលដ្ឋានដែលក្រុមសិក្សាចាយកាស៊ូផ្តល់សាលាក្រុងភ្នំពេញត្រូវបានសង្ខេបដូចខាងក្រោមក្នុងផ្នែកនេះ ។

១) -ការបង្ហាញមនុស្សដែលជាគោលដៅ

ផ្អែកលើលទ្ធផលនៃការសិក្សាបរិស្ថានសង្គម អ្នករើសសំរាមនៅទីលានស្ទឹងមានជ័យខុស២គ្នាទៅតាមអាយុ ប្រាក់ចំណូល ស្ថានភាពរស់នៅនិងស្ថានភាពការងារ ។ មានអ្នករើសសំរាមជាច្រើនដែលរើសសំរាមនៅទីលានមិនប្រាកដ ប្រជា គឺនៅពេលនៅពេលផុតរដូវកសិកម្ម ហើយអ្នករើសសំរាមខ្លះទៀត ដែលរស់នៅជិតទីលានរើសសំរាមតែ នៅចុងសប្តាហ៍គ្រាន់តែជាប្រាក់ចំណូលបន្ថែមតែប៉ុណ្ណោះ ។

នៅពេលដែលរដ្ឋាករគ្រប់គ្រងសំណល់ចាប់ផ្តើមចុះឈ្មោះអ្នករើសសំរាមនៅចុងឆ្នាំ២០០៣ អ្នករើសសំរាមជាច្រើន ដែលមិនរើសសំរាមនៅទីលានស្ទឹងមានជ័យពិតប្រាកដតែបានចុះឈ្មោះយកកាតរើសសំរាម ។ ក្រោយពេលត្រួតពិនិត្យអ្នក រើសសំរាមនៅទីលានមួយរយៈពេលខ្លី រដ្ឋាករគ្រប់គ្រងសំណល់បានចេញកាតសំគាល់ខ្លួនដល់អ្នកទាំងឡាយណាដែល ត្រូវបានត្រួតពិនិត្យដោយបុគ្គលិករដ្ឋាករគ្រប់គ្រងសំណល់ច្រើនជាងបីដង ។ នៅខែតុលា ឆ្នាំ ២០០៤ ចំនួនអ្នកដែលមាន កាតរើសសំរាមមាន ១.៥៥៨ (ក្នុងចំណោមអ្នកដែលមានកាតរើសសំរាម ២.៩៦៧នាក់) ។ ទោះជាយ៉ាងនេះក្តី នៅមានចំនួនអ្នករើសសំរាមដែលមានកាតសំគាល់តែលែងរើសសំរាមនៅទីលានស្ទឹងមានជ័យ ។ ជាការសំខាន់សំរាប់ សាលាក្រុង-រដ្ឋាករគ្រប់គ្រងសំណល់ដែលត្រូវជ្រើសរើសដោយប្រយ័ត្នប្រយោជន៍អ្នកដែលត្រូវជួយពិតប្រាកដ ។

ក្រុមសិក្សាចាយកាស៊ូផ្តល់នូវលក្ខណៈវិនិច្ឆ័យដូចខាងក្រោមក្នុងការរើសអ្នកដែលត្រូវជួយ ។

- ជាអ្នករើសសំរាមនៅទីលានចាក់សំរាមយូរមកហើយ (ជាអាទិភាពត្រូវផ្តល់អោយអ្នកដែលបានចុះឈ្មោះ ទទួលកាតមុនគេកាលពីដើមឆ្នាំ ២០០៤ ។ អ្នកទើបមកថ្មីមិនមែនជាអ្នកដែលត្រូវជួយឡើយ ។ នេះអាចកាត់ បន្ថយការលើកទឹកចិត្តដល់ប្រជាជនក្នុងតំបន់ជនបទអោយមកទីលានស្ទឹងមានជ័យ ។
- ជាអ្នកធ្វើការពេញម៉ោងនៅទីលានស្ទឹងមានជ័យ (ហាមយកអ្នកធ្វើការមិនពេញពេល)
- ជាអ្នករើសសំរាមអចិន្ត្រៃយ៍នៅទីលាន (ហាមអ្នកមកពីជនបទមកពីតំបន់ជនបទ)
- ជ្រើសរើសអ្នករើសសំរាមដោយផ្អែកលើគេហដ្ឋាន (ដើម្បីពង្រីកអ្នកត្រូវជ្រើសរើសអោយបានច្រើនចាំបាច់ ត្រូវជ្រើសរើសម្នាក់ក្នុងមួយគ្រួសារប្រសិនបើចំនួនការងារដែលបង្កើតឡើងមានកំណត់)

ដោយសារតែចំនួនអ្នករើសសំរាមដែលកំពុងរើសសំរាមនៅទីលានស្ទឹងមានជ័យនាពេលត្រូវនេះមានចំនួន

តិចជាងអ្នកដែលមានកាតវិសសំរាម សាលាក្រុង-រដ្ឋការត្រូវសំគាល់ថាតើអ្នកណាជាអ្នកវិសសំរាមជាប្រចាំនោះ ។ ក្រុមសិក្សាថាយកាសូមស្នើដល់រដ្ឋាករគ្រប់គ្រងសំណល់អោយត្រួតពិនិត្យកាតសំគាល់ខ្លួនអ្នកវិសសំរាមក្នុងមួយខែម្តង ។

២) បង្កើតកិច្ចសហប្រតិបត្តិការជិតស្និទ្ធជាមួយរាល់ស្ថាប័នពាក់ព័ន្ធទាំងអស់

នៅទីលានស្ទឹងមានជ័យ អង្គការក្រៅរដ្ឋាភិបាលនានាបានធ្វើការយ៉ាងសកម្មពាក់ព័ន្ធនឹងការជួយគាំទ្រអ្នកវិសសំរាមកាលពីសតវត្សរ៍កន្លងទៅ ។ អង្គការទាំងនោះមានកម្មវិធីរបស់ខ្លួនក្នុងការគាំទ្រអ្នកវិសសំរាមអោយផ្លាស់ប្តូរការងារ ។ ពេលដែលសាលាក្រុង-រដ្ឋាករគ្រប់គ្រងសំណល់គិតគូរពីកម្មវិធីគាំទ្ររបស់ខ្លួន សំខាន់បំផុតត្រូវជៀសវាងជំលោះជាមួយសកម្មភាពរបស់អង្គការទាំងនោះ ។

ជាការចាំបាច់ណាស់ សំរាប់សាលាក្រុងភ្នំពេញ-រ.គ.ស.ភ បង្កើតនូវយន្តការដែលក្នុងនោះសាលាក្រុងភ្នំពេញអាចពិភាក្សាពីវិធានការចាំបាច់នានាជាមួយស្ថាប័នពាក់ព័ន្ធដទៃទៀតជាប្រចាំ ។ ក្នុងគោលបំណងនេះ ក្រុមសិក្សា និង រ.គ.ស.ភ បានរៀបចំការប្រជុំមួយនៅចុងខែកញ្ញា ឆ្នាំ២០០៤ ដោយអញ្ជើញអង្គការ និងអង្គការសាសនាដែលគាំទ្រអ្នកវិសសំរាម ។ នៅពេលប្រជុំ ក្រុមសិក្សា និងរ.គ.ស.ភ បានពន្យល់ពីផែនការទីលាននិងកម្មវិធីបន្ទាប់បន្សំ ហើយអង្គការនានាបង្ហាញពីផែនការសកម្មភាពពេលបច្ចុប្បន្ននិងអនាគត ។ ក្រុមសិក្សាសូមស្នើសាលាក្រុងភ្នំពេញ-រ.គ.ស.ភ អោយបន្តចាត់ចែងការប្រជុំនេះជាប្រចាំ ក្នុងគោលបំណងផ្លាស់ប្តូរគំនិត និងព័ត៌មាន ។ ការប្រជុំលើកក្រោយគួរអញ្ជើញអាជ្ញាធរមូលដ្ឋានចូលរួមដែរ ។

៣) ស្នើសុំអោយអង្គការនានាជួយគាំទ្រការទំនាក់ទំនងជាមួយអ្នកវិសសំរាម

ជាផ្នែកមួយនៃការអង្កេតសង្គមនិងបរិស្ថាន ក្រុមសិក្សាបានធ្វើការសំភាសន៍ជាមួយអ្នកវិសសំរាម និងរៀបចំការប្រជុំជាក្រុម ។ នៅពេលធ្វើការអង្កេតផែនការអភិវឌ្ឍន៍នៃទីលានចាក់សំរាមថ្មីនៅតែមិនទាន់បានដឹងពិតប្រាកដ ហើយអ្នកសំភាសន៍ភាគច្រើនមិនបានយល់ពីផែនការបិទទីលានស្ទឹងមានជ័យទេ ដូច្នេះសាលាក្រុងភ្នំពេញ-រ.គ.ស.ភ ត្រូវពិភាក្សាជាបន្ទាន់ពីផែនការបិទទីលានជាមួយអ្នកវិសសំរាម ។

ទោះជាយ៉ាងនេះក្តី សាលាក្រុងភ្នំពេញ-រ.គ.ស.ភ មិនអាចអញ្ជើញអ្នកវិសសំរាមអោយចូលរួមក្នុងវេទិកាសាធារណៈបានទេ ដោយសារតែអ្នកវិសសំរាមគ្មានអ្នកដឹកនាំ ។ ដោយសារតែអ្នកវិសសំរាមជាច្រើនបានទទួលការជួយគាំទ្រពីអង្គការ ជាការប្រសើរណាស់ត្រូវស្នើអង្គការអោយសុំជួយធ្វើការទំនាក់ទំនងជាមួយអ្នកវិសសំរាម ។

ពេលដែលសាលាក្រុងភ្នំពេញបានធ្វើការសំរេចចិត្តអនុវត្តផែនការអភិវឌ្ឍន៍ទីលានដង្កោ សាលាក្រុងភ្នំពេញ-រ.គ.ស.ភ គួរតែចាប់ផ្តើមពិភាក្សាជាមួយអ្នកវិសសំរាមពីបំណងប្តូរការងារហើយប្រាប់ពីលក្ខណៈវិនិច្ឆ័យនៃអ្នកវិសសំរាមដែលត្រូវជ្រើសរើសអោយធ្វើការ ។

៤) ការផ្សព្វផ្សាយព័ត៌មានអោយបានទូទៅអំពីផែនការបិទ(ទូទាំងប្រទេសកម្ពុជា)

សាលាក្រុងភ្នំពេញ/រ.គ.ស.ភ លំបាកក្នុងការគ្រប់គ្រងចំពោះចំនួនអ្នកវិសសំរាមចំណូលថ្មីណាស់ ។ ដើម្បីកាត់បន្ថយ ចំនួនអ្នកចំណូលថ្មី ចាំបាច់ត្រូវបង្កើតផែនការផ្សព្វផ្សាយអំពីទីលានចាក់សំរាមស្ទឹងមានជ័យអោយបានទូលំទូលាយនិងបង្ហាញអោយបានច្បាស់ពីលក្ខណៈវិនិច្ឆ័យក្នុងការជ្រើសរើសសំរាប់គាំទ្រក្នុងគំរោង តាមរយៈប្រព័ន្ធផ្សព្វផ្សាយ ដូចជា ទូរទស្សន៍ វិទ្យុ កាសែត ។

(៣) កម្មវិធីគាំទ្រដែលសាលាក្រុងអាចធ្វើបាន

១) ក្រោមគំរោងសាលាក្រុង

ទៅអនាគតសំរាប់គំរោងដែលទាក់ទងនឹងការគ្រប់គ្រងសំណល់រឹង សាលាក្រុងភ្នំពេញ/រ.គ.ស.ភ អាចបង្កើតអោយមានការងារដូចខាងក្រោម ។ អ្នកវិស័យសំរាប់ដែលជាគោលដៅនឹងអាចផ្តល់អត្ថិភាពអោយទទួលបានការងារដែលទើបបង្កើតថ្មីទាំងនេះ ជាមួយគ្នានិងអ្នកដែលបានលក់ដី រីឯលក់ដីរបស់ពួកគេសំរាប់សាងសង់ទីលានដង្កោ ។ ទោះជាយ៉ាងណា ចំនួនការងារដែលបង្ហាញខាងក្រោមគឺនៅក្នុងផែនការជាមូលដ្ឋាននិងកំណត់ប៉ុណ្ណោះ ។ ដូច្នេះសាលាក្រុងភ្នំពេញ/រ.គ.ស.ភ ត្រូវ តែពិចារណាការវិធានការដទៃទៀតដោយសហការជាមួយអង្គការផ្សេងៗទៀត ។

កម្មករនៅទីលានដង្កោ(ផ្តល់អទិភាពដល់អតីតម្ចាស់ដី)

ឆ្នាំ	ការងារ	ចំនួន
2007	កម្មករសំរាប់ប្រតិបត្តិការនៅទីលានបច្ចេកទេស	12
2007	កម្មករសំរាប់ផលិតជីកំប៉ុស្ត	25

កម្មករសំរាប់ការប្រមូលសំណល់និងសកម្មភាពសំអាតផ្តល់ដោយ រ.គ.ស.ភ

ឆ្នាំ	ការងារ	ចំនួន
2007	កម្មករប្រមូលសំណល់	48
2007	អ្នកបោសផ្តល់	25

ដោយសារតែមានគំរោងសាងសង់រោងដាក់រថយន្តនៅទីលានចាស់ពេលដែលនឹងត្រូវបិទ នោះអ្នកវិស័យសំរាប់ដែលនឹងមាន ការងារជាអ្នកប្រមូលសំរាមតាមរថយន្ត មិនចាំបាច់ត្រូវដូរទីលំនៅទេ ។

២) ការគាំទ្រ NGOs

ការជួយគាំទ្រដល់អង្គការក្រៅរដ្ឋាភិបាលអោយបន្តប្រតិបត្តិការដោយមានភាពរលូននោះ ជាតួនាទីដ៏សំខាន់ដែលរដ្ឋាករ និងសាលាក្រុងត្រូវធ្វើ ។ សព្វថ្ងៃ អង្គការនានាមានតួនាទីដោយឡែកពីគ្នា តែការងារមួយចំនួនមានលក្ខណៈជាន់គ្នា ។ រដ្ឋាករ និងសាលាក្រុងគួររៀបចំទីតាំងដើម្បីអាចអោយបណ្តាស្ថាប័នទាំងនោះអាចជួប និងដោះដូរព័ត៌មានគ្នាបាន ។

b.1.2. វិធានការដើម្បីដោះស្រាយដល់ការខូចខាតលើឧស្សាហកម្មកែច្នៃនៅទីលានចាស់

ការងារដែលពាក់ព័ន្ធនិងសកម្មភាពកែច្នៃ និងការទិញសំណល់មានការរីកចំរើននៅទីលានជាពិសេសនៅជុំវិញទីលាន តែម្តង ។ ពួកគេតែងតែទិញសំណល់កែច្នៃពីអ្នកវិស័យសំរាប់ដែលសកម្មភាពនេះមានលក្ខណៈសកម្ម ហើយជួយសំរួលដល់អត្រាកែច្នៃ របស់សាលាក្រុង ។

ដោយសារតែថា ទីលានថ្មីនឹងមិនអោយអ្នកវិស័យសំរាប់ចូលធ្វើការនោះ គេប្រមាណថាបរិមាណកែច្នៃនិងចុះមួយរយៈក្រោយ ពេលបិទទីលានចាស់ ។ រដ្ឋាករគួរតែចាត់វិធានការដ៏យ៉ាងណាដើម្បីកុំអោយមានការបាត់បង់ឬបំពានដល់មុខរបរបស់ពួកគេ ។ ធ្វើបានយ៉ាងនេះគឺពួកគេអាចបន្តអត្រាកែច្នៃ និងកាត់បន្ថយសំណល់ចូលទីលាន ។

- ទឹកស្អុយត្រូវបានប្រមូលតាមប្រអប់លូដែលត្រូវបានគេសាងសង់នៅតាមទីរាបស្មើ ហើយនិងនៅកន្លែងខ្ពស់ជាងគេ នៃប្រក ។ ទឹកស្អុយដែលបានប្រមូលនោះត្រូវបានបូមឡើងទៅកាន់អាងប្រព្រឹត្តិកម្មដែលត្រូវបានសង់ឡើងក្នុងពេល ធ្វើគំរោងសាកល្បង ។
- ក្រុមសិក្សា បានសាងសង់លូចំហរជុំវិញទីលានសំរាប់បង្ហូរជាមួយទឹកភ្លៀងដែលលាយជាមួយទឹកប្រើប្រាស់ ដែលចេញ ពីគេហដ្ឋាន ។ ទឹកភ្លៀង និងទឹកហូរចេញពីគេហដ្ឋានហូរដោយទំនាញ ។ លូនោះត្រូវបានសង់នៅក្នុងតំបន់ពង្រីកនៅ ក្នុងពេលធ្វើគំរោងសាកល្បងនៅទីលានស្ទឹងមានជ័យ ប៉ុន្តែនៅតែផ្ទុកខ្លះប៉ុណ្ណោះ ។ គេចាំបាច់ត្រូវសង់បន្ថែមនៅ ក្នុងតំបន់ដទៃទៀត ។

c.4 ឧស្ម័ននៅទីលាន

គេត្រូវគិតពីឧស្ម័នដែលបន្តកកើតសាយភាយ ទោះជាទីលានត្រូវបិទ ហើយទោះជាសមត្ថភាពកកើត និងបរិមាណ ថយចុះ ទៅតាមពេលវេលាក៏ដោយ ។ ហេតុនេះ បញ្ហាឧស្ម័ននេះត្រូវតែមានការពិចារណាដូចខាងក្រោមនេះ ។

ឧស្ម័នដែលកកើត ត្រូវបានត្រួតពិនិត្យតាមរយៈការតម្លើងបំពង់ផ្នែក និងបញ្ជូរស្រូបឧស្ម័ន ។

- ចំនុចល្អគេត្រូវតម្លើងបំពង់ដែលបញ្ជូរសំរាប់ស្រូបយកឧស្ម័នពីទីលាន ។ វាចាំបាច់សំរាប់ រ.គ.ស.ភ តម្លើង បំពង់ឧស្ម័នតាមចំណុចដែលបានកំណត់មុនពេលការធ្វើប្រតិបត្តិការណ៍ទីលាន ។
- រីឯបំពង់ស្រូប និងនឹងត្រូវបានតម្លើងមុនពេលចាក់ដីលប់ ។ នៅលើប្លុកកំរូដែលបានសាងសង់នៅទីលានចាស់ គេបានតម្លើងបំពង់បញ្ជូររួចហើយ ដូច្នេះបំពង់ថ្មីនឹងត្រូវតភ្ជាប់ទៅនឹងបំពង់ចាស់ ។
- យកល្អ គេគួរតែលើងបំពង់យកឧស្ម័ននៅក្នុងតំបន់ដែលបានពង្រីក ដោយហេតុថាបំពង់ឧស្ម័នអាចបង្កឱ្យមាន

ផលលំបាកដល់ដំណើរការធ្វើឱ្យមានស្ថេរភាពនៃទឹកកន្លែងចាក់សំរាម ។ ប៉ុន្តែទោះជាយ៉ាងណាក៏ដោយ វាអាស្រ័យ លើការប្រើដីនាពេលអនាគតហើយដែលម្ចាស់ដី ងកំណត់ថាតើបំពង់ទាំងនោះគួរអនុញ្ញាតឱ្យតម្លើងឬទេ ។

d. ការវាយតម្លៃផ្នែកសេដ្ឋកិច្ច និងហិរញ្ញវត្ថុ

មានជំរើស ២ សំរាប់ធ្វើការស្នើសុំជំនួយសំរាប់ការថែរក្សាបរិស្ថាន និងការបិទទីលានស្ទឹងមានជ័យ ប្រកបដោយ សុវត្ថិភាព ។ ទី១ គឺការចាត់ចែងថវិកាពីសាលាក្រុងភ្នំពេញ និងទី២ គឺជាខ្នាក់ចំណូលដែលទទួលបានពីការប្រើប្រាស់ ទីលានថ្មីនៅដង្កោ ។ ការសិក្សាខាងក្រោមបានធ្វើការប៉ាន់ស្មានលើការថែរក្សាបរិស្ថាន និងការបិទទីលានស្ទឹងមានជ័យ ប្រកបដោយសុវត្ថិភាព ហើយនិង ផលប៉ះពាល់របស់វាទៅលើការបង់ថ្លៃជួលសេវាទីលាននៅដង្កោ ប្រសិនបើប្រាក់ចំណូលរបស់ទីលានថ្មីនេះត្រូវបានគេចាត់ចែង សំរាប់ការបិទទីលានស្ទឹងមានជ័យ ។

d.1 តម្លៃនៃការថែរក្សាបរិស្ថាន និងការបិទទីលានស្ទឹងមានជ័យប្រកបដោយសុវត្ថិភាព

មានចំនុចពីរដែលត្រូវធ្វើការតម្លើងតម្លៃទីលានចាក់សំរាម ដើម្បីងាយធ្វើការបិទទីលានដោយមានសុវត្ថិភាព ក៏ដូចជា ការថែទាំបរិស្ថានផងដែរ ។ ទីមួយគឺការចាត់ចែងថវិកាពីសាលាក្រុង និងមួយទៀតគឺការលៃលកថវិកាពីប្រតិបត្តិការណ៍ ទីលានថ្មីនៅដង្កោ ។ ការសិក្សានេះ ធ្វើការប៉ាន់ស្មានដោយយោងលើសុវត្ថិភាពបរិស្ថានជាចំបងនាពេលធ្វើការបិទទីលាន ស្ទឹងមានជ័យនេះ ។

d.2 ការប្រើប្រាស់ប្រាក់ចំណូលពីប្រតិបត្តិការណ៍ទីលានដង្កោ និងផលប៉ះពាល់លើថ្លៃចាក់នៅទីលាន

ការសិក្សាបានធ្វើការវិភាគទៅលើផលប៉ះពាល់ចំពោះថ្លៃចាក់ដែលនឹងត្រូវកំណត់សំរាប់ប្រតិបត្តិការណ៍នៅទីលាន ថ្មី ដង្កោក្នុង ករណីដែលចំណូលនេះត្រូវបានបែងចែកសំរាប់ធ្វើការបិទទីលានស្ទឹងមានជ័យ ។ ដូចបានបញ្ជាក់ក្នុងចំណុច ១.១.២ ខាងលើចាំបាច់ ត្រូវយកថ្លៃសេវាជួលទីលាន ៥ដុល្លាក្នុងមួយតោនសំរាម ដើម្បីទទួលបាននូវស្ថេរភាពនៃហិរញ្ញវត្ថុនៃទីលានដង្កោដែលក្នុងនោះ ប្រាក់កំរៃដែលបានមកវិញគឺ១០% ។ នៅក្នុងករណី ដែលចាត់ចែងថវិកាសំរាប់ការបិទទីលាន ចាស់អំពីប្រាក់ចំណូលពីទីលានថ្មីនេះ នោះតំលៃសេវាទីលានត្រូវបានប៉ាន់ស្មាន ប្រមាណ៥.០៧ដុល្លាក្នុងមួយតោនសំរាម ចាក់ ។ អត្រាកំណើននៃថ្លៃសេវាចាក់នៅទីលាន ០.០៧ដុល្លាក្នុងមួយតោន គ្រាន់តែជាការប្រែប្រួលដ៏តិចតួចប៉ុណ្ណោះ សំរាប់ទីលានដង្កោប្រសិនបើវាត្រូវបានគេអនុវត្តប្រកបដោយ ស្ថេរភាពផ្នែកហិរញ្ញវត្ថុ ។

7 ការសន្និដ្ឋាន និងការផ្តល់អនុសាសន៍

7.1 ការសន្និដ្ឋាន

7.1.1 បញ្ហាផ្សេងៗលើការគ្រប់គ្រងសំណល់រឹងនាទីក្រុងភ្នំពេញនាពេលបច្ចុប្បន្ន

a. តំបន់ដែលមិនទាន់មានសេវាកម្មនិងមានសេវាកម្មមិនគ្រប់គ្រាន់

ស៊ីនទ្រីគឺជាក្រុមហ៊ុនប្រមូលសំណល់ឯកជនមួយ ដែលមានសិទ្ធិប្រមូលសំណល់ និងកំរៃសេវាកម្មនៅក្នុងទូទាំងទីក្រុងភ្នំពេញលើកលែងតែតំបន់ខ្លះៗ យោងទៅលើកិច្ចព្រមព្រៀងដែលបានចុះហត្ថលេខានៅថ្ងៃទី ២១ មីនា ឆ្នាំ២០០២ ។ កិច្ចសន្យាបានបញ្ជាក់ថា ក្រុមហ៊ុនស៊ីនទ្រីមិនចាំបាច់ផ្តល់សេវាកម្មប្រមូលសំណល់នៅតំបន់ដែលមិនមានផលចំណេញសេដ្ឋកិច្ចនោះទេ ហើយក៏បានបញ្ជាក់ទៀតថា សាលាក្រុងភ្នំពេញនឹងមិនអនុញ្ញាតអោយភាគីទីបីណាមួយ រឺសាលាក្រុងផ្តល់ផ្តល់សេវាកម្មប្រមូលសំណល់នៅក្នុងទីក្រុងដែរ ។

លទ្ធផលនៃសិក្សាបានបញ្ជាក់ថា អត្រាផ្តល់សេវាកម្មប្រមូលសំណល់នៅក្នុងខ័ណ្ឌទីប្រជុំជន ទាំងបួនមានប្រមាណ ៩៥% និង៤០% នៅក្នុងខ័ណ្ឌជ្វាយក្រុងទាំងបី ប៉ុន្តែទោះបីយ៉ាងនេះក្តី មានតំបន់ជាច្រើននៅក្នុងទីក្រុងដែលគ្មានសេវាកម្ម និង មានសេវាកម្មតែមិនទាន់គ្រប់គ្រាន់ ។ សំណល់នៅក្នុងតំបន់ទាំងនោះត្រូវបានគេចាក់ចោលតាមទីធ្លា រឺតាមបណ្តាញល្ង ។ សំណល់ទាំងនោះធ្វើអោយប៉ះពាល់យ៉ាងធ្ងន់ធ្ងរដល់បរិស្ថានទីក្រុង ហើយសំណល់ដែលគេចាក់តាមល្ងដែលបង្កអោយស្ទះបណ្តាញល្ង និងឈានទៅដល់មានទឹកជំនន់ ។

b. ការចាក់សំណល់ដោយចំហ

ទិលានចាក់សំរាមស្ទឹងមានជ័យត្រូវបានប្រើប្រាស់តាំងពីឆ្នាំ ១៩៦០មកម្ល៉េះ ហើយវាគឺជាទិលានចាក់សំរាមតែមួយគត់នៅក្នុងទីក្រុងភ្នំពេញ ។ នគរបន្ថែមកម្មបានរីករាលដាលឆាប់រហ័សរហូតដល់ទិលានស្ទឹងមានជ័យ និងមានគេហដ្ឋានជាច្រើនក៏កើតនៅជុំវិញតំបន់នោះ ។ ដោយសារតែប្រតិបត្តិការទិលានមិនសមស្របធ្វើអោយទិលានស្ទឹងមានជ័យក្លាយជាទិលានចាក់សំនល់បែបចំហរនិង ប៉ះពាល់ដល់បរិស្ថានដូចជា មានភ្លើងអេះកើតឡើងជារៀងរាល់ថ្ងៃធ្វើអោយមានផ្សែង និងក្លិនអាក្រក់ និងការកើតមាន សត្វរុយ និងសត្វល្អិតចង្រៃនានា។ ទោះបីជាមានការកែលំអរជាច្រើននៅក្នុងតំរោងសាកល្បងក្នុងការសិក្សានេះក៏ដោយ ក៏នៅតែមានបញ្ហាជាច្រើនដូចជាមិនមានលទ្ធភាពគ្របដណ្តប់លើសំរាមដោយសារតែថវិកាមិនគ្រប់គ្រាន់ (ថវិកាទទួលបានសព្វថ្ងៃគិតជា ០.៥ ដុល្លាក្នុង១តោន) ។ បន្ថែមលើបញ្ហាបរិស្ថានដែលបានបញ្ជាក់ខាងលើទៀតនោះ គឺតាមការប៉ាន់ស្មានទិលានចាក់សំរាមស្ទឹងមានជ័យអាចចាក់សំរាមបានតែក្នុងរយៈពេល ២ឆ្នាំទៀតប៉ុណ្ណោះគិតចាប់ចុងឆ្នាំ ២០០៤តទៅ។ ដូច្នេះហើយ ការអភិវឌ្ឍន៍ទិលានថ្មីជាបន្ទាន់គឺជាកត្តាចាំបាច់មិនអាចខានបាន ។

c. គំនរសំរាម និងការវាយប៉ាយនៃសំរាមក្នុងទីក្រុង

នៅទីក្រុងភ្នំពេញនាពេលបច្ចុប្បន្ន ទោះបីជានៅក្នុងមជ្ឈមណ្ឌលកណ្តាលដែលមានសេវាកម្មគ្រប់គ្រាន់ក៏គេនៅឃើញមានគំនរសំរាម និងភាពរាយប៉ាយគ្រប់ទីកន្លែងដោយសារតែខ្លះនូវបទបញ្ជា ។ ហើយវាមិនគ្រាន់តែបង្កអោយមានការថយចុះលើផ្នែកបរិស្ថានអនាម័យប៉ុណ្ណោះទេក៏ប៉ុន្តែបានធ្វើអោយមានផលប៉ះពាល់អវិជ្ជមានលើវិស័យ ឧស្សាហកម្ម ទេសចរណ៍ ដោយសារតែទិដ្ឋភាពដែលត្រូវបានបំពុល ។ ទោះបីជាទិដ្ឋភាពតាមផ្លូវសំខាន់ត្រូវបានសំអាតដោយសេវាកម្ម បោសថ្នល់ក៏ដោយ ដើម្បីបំបាត់គំនរសំរាមនិងសំណល់រាយប៉ាយទាំងអស់នោះ គឺគួរតែមានការកែលំអរជាបន្ទាន់តាមរយៈការបង្កើតនូវបទបញ្ជាចាក់សំរាមដោយសហការជាមួយសាធារណជន ។

d. ភាពទន់ខ្សោយនៃប្រព័ន្ធកិច្ចការសាធារណៈ

ដោយសារតែវិស័យឯកជនជាអ្នកទទួលខុសត្រូវលើសកម្មភាពសំអាតជាយូរមកហើយនោះ ធ្វើអោយសមត្ថភាពសំអាតរបស់ស្ថាប័នសាធារណៈមានភាពទន់ខ្សោយដូចពេលបច្ចុប្បន្ននេះ ។ ជាលទ្ធផល សាលាក្រុងភ្នំពេញមិនអាចឆ្លើយតបទៅនឹង សំណើអោយមានការទទួលសេវាកម្មស្ទើ ៗភាពគ្នាបានទេអំពីសំណាក់ប្រជាពលរដ្ឋរស់នៅក្នុងតំបន់ដែលគ្មានសេវាកម្ម ។

7.1.2 ផែនការមេ

ផែនការមេ ត្រូវបានបង្កើតឡើងយោងទៅលើលក្ខខណ្ឌបច្ចុប្បន្ននៃការគ្រប់គ្រងសំណល់រឹងដែលបានបញ្ជាក់ខាងលើក្នុងគោលបំណងដើម្បី "បង្កើតប្រព័ន្ធគ្រប់គ្រងសំណល់ប្រកបដោយនរណាមួយក្នុងទីក្រុងភ្នំពេញនៅឆ្នាំគោលដៅគឺ ២០១៥" ។ ប្រសិនបើផែនការមេត្រូវបានសំរេច បរិមាណបញ្ជូនសំណល់ក្នុងឆ្នាំ២០១៥ នឹងមានដូចខាងក្រោម ។

(ឯកតា: តោនក្នុងមួយថ្ងៃ តំលៃនៅក្នុងរង្វង់ក្រចកគឺជាប្រភេទនៃសំណល់ដែលបានបញ្ចេញ)

ឆ្នាំ	បរិមាណបញ្ចេញ	បរិមាណដែលចាក់ចោលមិនសមស្របពីកន្លែងដែលបញ្ចេញ	បរិមាណប្រមូល	បរិមាណដែលធ្វើប្រព្រឹត្តកម្មនៅកន្លែងធ្វើដឹកជំរុំ	បរិមាណចាក់ចោលនៅទីលាន	បរិមាណកែច្នៃ
២០០៤	៩៧៨ (១០០)	៦៨ (៦.៩)	៧១៧ (៧៣.៣)	៥.៣ (០.៥)	៦៩៣ (៧០.៨)	៩៣ (៩.៥)
២០១៥	១.៧៣៩ (១០០)	០ (០)	១.៥៥៨ (៩១.៨)	៣៣.៣ (១.៩)	១.៤៦១ (៨៤)	២៤២ (១៣.៩)

នៅក្នុងផែនការមេ វិធានការកែលម្អដើម្បីដោះស្រាយបញ្ហាផ្សេងៗ ដែលបានបង្ហាញខាងលើដោយផ្អែកបច្ចេកទេស និងស្ថាប័ន ត្រូវបានគេគ្រោងទុក ។

a. វិស័យបច្ចេកទេស

a.1 ការពង្រីកសេវាកម្មប្រមូលសំណល់ដើម្បីលុបបំបាត់តំបន់គ្មានសេវាកម្ម

- ក្រុមហ៊ុនឯកជន (ស៊ីនឡើ) ផ្តល់សេវាកម្មប្រមូលសំណល់នៅក្នុងតំបន់ទាំងអស់នៃខ័ណ្ឌទាំងបួន និងនៅក្នុងខ័ណ្ឌជាយក្រុងទាំងបីចំពោះតែតំបន់ណាដែលមានផលចំណេញសេដ្ឋកិច្ចប៉ុណ្ណោះ ។
សាលាក្រុងភ្នំពេញ/ រ.គ.ស.ភ អាចផ្តល់សេវាកម្មប្រមូលសំណល់នៅតំបន់សេសសល់នៅក្នុងខ័ណ្ឌទាំងបីដែលជាកន្លែងមិនមានផលចំណេញខាងសេដ្ឋកិច្ចសំរាប់ក្រុមហ៊ុនឯកជនបាន គឺតាមរយៈទទួលជំនួយពីតំបន់ឯកជនបរទេស ។
- សាលាក្រុងភ្នំពេញ/ មន្ទីរបរិស្ថានគូរដឹកនាំ និងត្រួតពិនិត្យលើសេវាកម្មប្រមូលសំណល់ដែលផ្តល់ដោយរ.គ.ស.ភ និងក្រុមហ៊ុនឯកជន ទើបធ្វើអោយប្រជាពលរដ្ឋអាចទទួលបាននូវសេវាកម្មត្រឹមត្រូវ និងស្មើភាពគ្នា ។
- សាលាក្រុងភ្នំពេញ និងក្រុមហ៊ុនឯកជនគួរពិនិត្យឡើងវិញនូវប្រទេសសំរាប់សេវាកម្ម ដោយផ្អែកលើលទ្ធផលត្រួតពិនិត្យដែលបានរៀបចំដោយមន្ទីរបរិស្ថានក្នុងរយៈពេលកន្លងមក ។ កិច្ចព្រមព្រៀងគួរត្រូវផ្លាស់ប្តូរផងដែរ ប្រសិនបើចាំបាច់ដើម្បីឆ្លុះបញ្ចាំងពីលទ្ធផលនៃការត្រួតពិនិត្យ ។

a.2 ការកែលម្អទីលានចុងក្រោយ

- សាលាក្រុងភ្នំពេញគួរអភិវឌ្ឍន៍ទីលានចាក់សំរាមថ្មីអោយបានឆាប់បំផុតតាមដែលអាចធ្វើបានដោយការទទួលជំនួយពីតំបន់ឯកជនបរទេស ។

- រ.គ.ស.ភ គួរបន្តគំរោងសាកល្បងសំរាប់កែលម្អទិលានចាក់សំរាមស្ទឹងមានជ័យដែលបានផ្តល់ក្នុងការសិក្សានេះ និងទទួលនូវចំណេះដឹង របៀបនៃបច្ចេកទេសនិងប្រតិបត្តិការរហូតដល់ទិលានចាក់សំរាមថ្មីចាប់ដំណើរការ ។
- រ.គ.ស.ភ គួរបង្កើននូវកិច្ចប្រតិបត្តិការទិលានអនាម័យនៅក្នុងទិលានចាក់សំរាមស្ទឹងមានជ័យជាជំហានៗ និងកាត់បន្ថយផលប៉ះពាល់បរិស្ថានដល់តំបន់ជុំវិញជាលំដាប់ ។
- រ.គ.ស.ភ គួរប្រឹងប្រែងហើយប្រឹងប្រែងទៀតដើម្បីពន្យល់អ្នកប្រើប្រាស់ទិលាន ដូចជាអ្នកផ្តល់សេវាកម្មប្រមូលសំណល់ដើម្បីធានាអោយគេយល់អំពីការតំលើងថ្លៃការចាក់សំណល់និងព្រមបង់ថ្លៃសំរាប់ការប្រមូលសំណល់ ដោយពន្យល់អំពីផលប្រយោជន៍ដែលនឹងទទួលបានដូចជាជ័យជំនះពេលចាក់សំណល់កាន់តែខ្លី កាត់បន្ថយការចំណាយលើការជួសជុលរថយន្តដែលខូចនៅទិលានចាក់សំរាម និងបង្កើនអោយការងារមានប្រសិទ្ធភាព ។ តាមរយៈការខំប្រឹងប្រែងនេះ រ.គ.ស.ភ គួរធ្វើការតំឡើងថ្លៃការចាក់សំណល់នៅទិលានជាជំហានៗ រហូតឡើងដល់ ៤.៤ដុល្លា/តោន មុនពេលចាប់ផ្តើមប្រតិបត្តិការនៅទិលានថ្មី ។
- រ.គ.ស.ភ គួរបង្កើតប្រព័ន្ធមួយដែលធ្វើអោយប្រជាពលរដ្ឋយល់អំពីការគ្រប់គ្រងសំណល់អោយបានត្រឹមត្រូវ និងទទួលបានថ្លៃសេវាកម្មប្រមូលសំណល់ដើម្បីអោយប្រតិបត្តិការការងារនិងទិលានបានល្អដោយបង្ហាញពីប្រតិបត្តិការទិលានប្រកបដោយអនាម័យ ។

a.3 ទប់ស្កាត់គំនរសំរាមនិងការរាយប៉ាយសំរាម

- ដើម្បីលប់បំបាត់គំនរសំរាមនិងសំរាមរាយប៉ាយ អ្នកផ្តល់សេវាកម្ម(រ.គ.ស.ភ និង ស៊ីនឡើ) គួរបង្កើតបទបញ្ជាចាក់សំរាម ដោយបញ្ជាក់ពីប្រភេទទម្រង់សំរាមដែលត្រូវប្រើ និងពេលវេលា ថ្ងៃ និងកន្លែងចាក់សំរាម ។
- អ្នកផ្តល់សេវាកម្មគួរផ្សព្វផ្សាយពីបទបញ្ជាចាក់សំរាមដល់គ្រប់ប្រជាពលរដ្ឋអោយមានការសហការ ។
- អ្នកផ្តល់សេវាកម្មគួរផ្តល់សេវាកម្មអោយបានត្រឹមត្រូវតាមបទបញ្ជាចាក់សំរាម ។
- ចំពោះផ្នែករដ្ឋបាល(សាលាក្រុងភ្នំពេញ មន្ទីរបរិស្ថាន) គួរបង្កើននូវការផ្តល់ការយល់ដឹងសាធារណៈតាមរយៈការអប់រំប្រជាពលរដ្ឋ(ផលប្រយោជន៍នៃសេវាកម្ម) អំពីតម្រូវការនៃអនាម័យសាធារណៈនិងការថែរក្សាបរិស្ថាន ដែលធ្វើអោយពួកគេយកចិត្តទុកដាក់អនុវត្តបទបញ្ជាចាក់សំរាមបានខ្ជាប់ខ្ជួន ។ ការអប់រំសាធារណៈគួររួមបញ្ចូលទាំងកម្មវិធីតម្រូវអោយលប់បំបាត់ការរាយប៉ាយសំរាមនិងការបោះសំរាមពាសវាលពាសកាល ។

a.4 ការជុំវិញអោយមាន 3R

នៅក្នុងការសិក្សានេះ គេបានរកឃើញថា បរិមាណសំរាមដែលបញ្ចេញក្នុងមនុស្សម្នាក់ៗ មានចំនួនតិច (៤៨៧ ក្រាម/នាក់/ថ្ងៃ) ហើយនិងប្រព័ន្ធនៃការកែច្នៃសំរាមឯកជនយកមកប្រើប្រាស់មានសភាពរស់រវើក និងបង្កើតបានប្រសើរ (អត្រាកែច្នៃគឺ៩.៣%) ។ ទោះជាយ៉ាងណាក្តី ភាគច្រើននៃសំភារៈកែច្នៃទាំងនោះត្រូវបានធ្វើឡើងនៅប្រទេសថៃ និងប្រទេសវៀតណាម ។ យោងលើកត្តានេះដើម្បីជុំវិញ 3Rs (កាត់បន្ថយ ប្រើប្រាស់ឡើងវិញ កែច្នៃ) គេបានណែនាំវិធីសាស្ត្រដូចខាងក្រោម ។

- ដើម្បីរក្សា និងការពារប្រព័ន្ធកែច្នៃដែលមានស្រាប់នេះ សាលាក្រុងភ្នំពេញគួរបង្កើតនូវយន្តការគាំទ្រមួយ (ការផ្តល់ការអប់រំនិងព័ត៌មានដល់អ្នកចាក់ចោលនិងអ្នកប្រមូលសំភារៈដែលមានតម្លៃប្រព័ន្ធកម្ចីថវិការខ្នាតតូចជាដើម) សំរាប់ដល់អ្នករើសអេតចាយ និងអ្នករើសសំរាម ។
- ដើម្បីបង្កើនអត្រាកែច្នៃ សំរាមផ្ទះបាយដែលរលួយ (សំរាមផ្ទះបាយ ស្មៅនិងឈើ) ដែលបច្ចុប្បន្ននេះមានប្រមាណ៧០% នៃប្រភពសំរាមសរុបដោយទំងន់ គួរត្រូវបានចាប់ផ្តើមធ្វើការកែច្នៃអោយបានគ្រប់គ្រាន់ ។

ដូច្នេះហើយការធ្វើដីកំប៉ុស្តិ៍សំរាម ក៏នឹងត្រូវបានលើកតម្កល់ ។ ដើម្បីធ្វើបានដូច្នោះដោយគិតចាប់តាំងពី កំរើនៃសកម្មភាពធ្វើដីកំប៉ុស្តិ៍ និងការធ្វើផលិតផល គេចាំបាច់ត្រូវ ១. គេត្រូវសំដៅលើសំណល់ណាដែល ចំណាយថវិកាតិចសំរាប់ធ្វើដីកំប៉ុស្តិ៍ហើយមានគុណភាពផលិតផលខ្ពស់ ដូចជាសំណល់ទីផ្សារ សំណល់នៅ តាមផ្ទះបាយជាដើម ។ ២. សំដៅទៅលើអ្នកទាំងឡាយណាដែលនឹងទិញផលិតផលដែលមានតម្លៃខ្ពស់ដូច ជាកសិករដែលធ្វើចំការ និងបន្លែដែលជាអតិថិជនសំខាន់ៗ ។ ៣. ជុំវិញអោយមានសកម្មភាពធ្វើដី កំប៉ុស្តិ៍ថ្នាក់ សហគមន៍ដើម្បីបង្កើនការផលិតជានិច្ចទៅតាមការកើនឡើងនៃតម្រូវការ ។

b. វិស័យស្ថាប័នគ្រប់គ្រង

b.1 រដ្ឋបាលនិងការគ្រប់គ្រងស្ថាប័ន

តួនាទីនិងការទទួលខុសត្រូវរបស់ស្ថាប័នពាក់ព័ន្ធនឹងការគ្រប់គ្រងសំណល់រឹងក្នុងទីក្រុងភ្នំពេញត្រូវបានកំណត់:

- ខុទ្ទកាល័យ:** បង្កើតនិងបញ្ជាគោលនយោបាយគ្រប់គ្រងសំណល់រឹងអោយបានទូលំទូលាយ ។
- ស.ក.ភ.ព:** គ្រប់គ្រងការងារសាងសង់ទីលានចាក់សំរាមដែលប្រតិបត្តិដោយ រ.គ.ស.ភ ។
- ម.ប.ស.ភ:** ដឹកនាំនិងត្រួតពិនិត្យសេវាកម្មចាក់សំណល់ដែលប្រតិបត្តិដោយ រ.គ.ស.ភ និង អប់រំព្រមទាំង ផ្តល់ព័ត៌មានជាសាធារណៈដល់អ្នកទៅការងារឯកជន ។
- រ.គ.ស.ភ:** ប្រតិបត្តិនិងគ្រប់គ្រងការងារចាក់សំណល់ដោយភាពត្រឹមត្រូវ(ការប្រមូល ការកែច្នៃ ទីលាន ចុងក្រោយ ។ល ។) ។

b.2 ការចូលរួមពីស្ថាប័នឯកជន និងសាធារណៈ

- សាលាក្រុងភ្នំពេញត្រូវបង្កើតទំនាក់ទំនងប្រកបដោយភាពសហការរវាងគ្រប់ស្ថាប័នពាក់ព័ន្ធដូចជា ខ័ណ្ឌ សង្កាត់ ។ល ។ ដើម្បីលុបបំបាត់តំបន់គ្មានសេវាកម្មនិងមានសេវាកម្មមិនគ្រប់គ្រាន់ បន្ថែមលើវិស័យឯកជន ។
- សាលាក្រុងភ្នំពេញត្រូវផ្សព្វផ្សាយ អប់រំ និងបង្ហាញដល់ប្រជាពលរដ្ឋដូចជារដ្ឋបាលអំពីព្រំប្រទល់រវាងការផ្តល់ សេវាកម្មសាធារណៈ រឺឯកជន ។
- ស្ថាប័នឯកជនត្រូវតែយល់អំពីកាតព្វកិច្ចរបស់សាលាក្រុងភ្នំពេញដែលជានិច្ចកាលត្រូវធានាដល់សាធារណជន នូវការផ្តល់សេវាកម្មសាធារណៈដល់ប្រជាពលរដ្ឋហើយស្ថាប័នឯកជន ត្រូវតែយកចិត្តទុកដាក់ពិនិត្យពិចារណា រាល់សំណើរបស់សាលាក្រុងភ្នំពេញចំពោះបញ្ហានោះ ។ ស្របពេលជាមួយគ្នាដែរស្ថាប័នឯកជនត្រូវ ទទួលបានការ សហការពីសាលាក្រុងភ្នំពេញដើម្បីទទួលបាននូវការគាំទ្រ និងសហការពីមហាជន (លើបញ្ហា ការបង់ថ្លៃសេវាការចាក់សំណល់ ការចាក់សំណល់ត្រឹមត្រូវ ។ល ។) ដើម្បីបានផ្តល់សេវា ។

b.3 ការបង្កើតមូលដ្ឋានហិរញ្ញវត្ថុ

- សាលាក្រុងភ្នំពេញត្រូវណែនាំដល់រដ្ឋាករគ្រប់គ្រងសំណល់រាជធានីភ្នំពេញ និងក្រុមហ៊ុនស៊ីនធើរីដើម្បីគ្រប់ គ្រងសេវាកម្មរបស់ពួកគេដោយប្រើប្រាស់ចំណូលដែលបានមកពីការយកតម្លៃអ្នកប្រើប្រាស់សេវា ។
- សាលាក្រុងភ្នំពេញត្រូវសំរួលតម្លៃសេវាកម្មអោយសមស្របទៅតាមតម្លៃការងារនីមួយៗដូចជា ការប្រមូល និងដឹកជញ្ជូន ការងារបោសស្អុយ សំអាតស្ទួនច្បារ ទីលានចុងក្រោយនិងការគ្រប់គ្រង និងការសំរេចថ្លៃសំណល់ សមស្រប ។ សាលាក្រុងភ្នំពេញត្រូវស្នើទៅអតិថិជនអោយបង់ថ្លៃសំណល់ដោយពន្យល់ថាអ្នកផ្តល់សេវាកម្មនិង ប្រើប្រាស់កម្រៃនោះដើម្បីអោយការងារមានប្រសិទ្ធភាព ។

- សាលាក្រុងភ្នំពេញត្រូវសំរួលបន្តករបស់ រ.គ.ស.ភ ដោយការទទួលជំនួយពីតំណាងបរទេស ពីព្រោះ រ.គ.ស.ភ ជាអ្នកផ្តល់សេវាកម្មប្រមូលសំណល់នៅតំបន់ដែលគ្មានផលកំរៃសេដ្ឋកិច្ចសំរាប់ក្រុមហ៊ុនឯកជន ។

7.1.3 គំរោងអទិភាព

a. គំរោងអទិភាព

គំរោងខាងក្រោមត្រូវបានជ្រើសរើសជាគំរោងអទិភាព ដើម្បីដោះស្រាយបញ្ហាបន្ទាន់ចំពោះមុខ

តារាង ៧-១: គំរោងអទិភាព និង វិនិយោគ

(អត្រា: ១.០០០ដុល្លារ)

ឈ្មោះគំរោង	មាតិកា	ការវិនិយោគ (២០០៥ – ២០០៦)	ការវិនិយោគ (២០០៧)
គំរោងអភិវឌ្ឍន៍តំបន់ចាក់សំរាមដង្កោ	ការសាងសង់តំបន់ចាក់សំរាមថ្មី	៨.៨៩០	០
	ការសាងសង់កន្លែងធ្វើជីកំប៉ុស្ត	១.១៩៤	០
	ការសាងសង់រោងជាងជួសជុល	១៥៧៤	
	សរុបរង	១១,៦៥៨	០
គំរោងពង្រីកសេវាកម្មប្រមូលសំណល់		១.៨០៤	១៩៥
គំរោងបិទតំបន់ចាក់សំរាមស្ទឹងមានជ័យ		៧៥	៧៤៥
សរុបរួម		១៣,៥៣៧	៩៤០

b. ការវាយតម្លៃគំរោង

គំរោងអទិភាពនានា ត្រូវបានគេវាយតម្លៃដោយយោងលើវិស័យបច្ចេកទេស សង្គម បរិស្ថាន និងហិរញ្ញកិច្ច និងការត្រួតពិនិត្យឃើញថាជាគំរោងសមស្រប ។

គំរោងអភិវឌ្ឍន៍ទីលានចាក់សំរាមដង្កោ

តំលៃដែលតម្រូវសំរាប់ប្រតិបត្តិការទីលានអនាម័យសមស្របនៅក្នុងករណីបានទទួលជំនួយពីតំណាងបរទេសគឺ ៤.៤៥៧៧/តោន ។ ដូច្នេះហើយ ដើម្បីបញ្ជាក់ថា រ.គ.ស.ភ ពិតជាត្រូវការដើមទុននោះ រ.គ.ស.ភ ត្រូវប្រឹងប្រែងសារជាថ្មី ដើម្បីអោយអ្នកប្រើប្រាស់យល់ ក្នុងកំឡុងពេលប្រតិបត្តិការនៅទីលានបច្ចុប្បន្ននិងតម្លើងថ្លៃទីលានជាលំដាប់ ។

គំរោងពង្រីកសេវាកម្មប្រមូលសំណល់

នៅថ្ងៃទី 12 ខែ ឧសភា ឆ្នាំ 2004 ក្រុមហ៊ុនស៊ិនថ្រិបានឯកភាពយល់ព្រមលើផែនការមេដែលបានបញ្ជាក់ថា រ.គ.ស.ភ ជាអ្នកផ្តល់សេវាកម្មដល់តំបន់ដែលគ្មានសេវាកម្មប្រមូលសំណល់ ដែលនោះគឺជាលក្ខខណ្ឌដំបូងសំរាប់ការអនុវត្តគំរោងនេះ ។ ជាងនេះទៅទៀត គំរោងនេះតម្រូវអោយបានអត្រាតំលៃប្រមូលសំណល់៨០% រឺច្រើនជាងនេះ ។ ហើយនៅក្នុងគំរោងសាកល្បង យើងបានទទួលអត្រាតំលៃប្រមូលសំណល់៨០% ។ ដូច្នេះផែនការពង្រីកសេវាកម្មប្រមូលសំណល់ដោយ រ.គ.ស.ភ ទៅលើតំបន់គោលដៅគឺតំបន់ដែលមិនមានផលចំណេញសេដ្ឋកិច្ចចំពោះក្រុមហ៊ុនឯកជន ដោយទទួលជំនួយពីតំណាងបរទេសសំរាប់ការអនុវត្តរបស់ខ្លួន ។

ផែនការបិទទីលានចាក់សំរាមស្ទឹងមានជ័យ

តាមលទ្ធផលនៃការវិភាគហិរញ្ញកិច្ចបានរកឃើញថា ការប៉ាន់ស្មានដើមទុនសំរាប់គំរោងនេះត្រូវកើនឡើង តាមរយៈការចាក់សំណល់នៅទីលានចាក់សំរាមថ្មីដង្កោ ត្រឹមតែ ០.២៨ ដុល្លារ/តោនតែប៉ុណ្ណោះដែលត្រូវការ ។ ដូច្នេះហើយ ការអនុវត្តគំរោងនេះគឺអាចដំណើរការបាន ហើយបានបង្ហាញអោយឃើញថាទីលានចាក់សំរាមថ្មីដង្កោ គឺជាគំរោង អនុវត្តសំរាប់ផលសេដ្ឋកិច្ចដោយនិរន្តរភាព ។

c. បញ្ហាដែលត្រូវពិចារណាសំរាប់ការអនុវត្តគំរោង

បញ្ហាទាំងឡាយខាងក្រោមនេះគួរត្រូវបានពិចារណាសំរាប់ការអនុវត្តគំរោងអទិភាព

វិស័យបច្ចេកទេស

- ក្នុងគំរោងអភិវឌ្ឍន៍ទីលានចាក់សំរាមដង្កោ ការសិក្សាលើស្ថានភាពភូមិសាស្ត្រត្រូវបានធ្វើនៅក្នុងដំណាក់កាលចាប់ផ្តើមសិក្សាលំអិត និងចាត់វិធានការទប់ស្កាត់ការបំពុលទឹកក្រោមដីដោយសារការជ្រាបទឹកស្អុយចេញពីសំរាម ។
- បរិមាណលំហូរនៃជាតិទឹកស្អុយត្រូវបានវាស់វែង ហើយចាត់វិធានការណ៍ទប់ស្កាត់ចាំបាច់ ។
- គំរោងសាកល្បងនៃការកែលំអរទីលានចាស់ស្ទើរមានជ័យដែលអនុវត្តដោយក្រុមសិក្សា គឺជាវិធានការណ៍ចាំបាច់ជាបន្ទាន់មួយ ។ នោះគឺជាវិធានការរយៈពេលវែងដែលត្រូវតែធ្វើជាចាំបាច់ចំពោះផែនការបិទទីលាន ។ ប្រព័ន្ធគ្រប់គ្រងទឹកត្រូវបានបង្កើត និងបន្តធ្វើនៅក្នុងបរិវេណដែលបិទផងដែរ ។ លក្ខខណ្ឌបញ្ឈប់ជាបណ្តោះអាសន្នត្រូវបានបង្កើតនៅពេលបិទទីលាន ។

វិស័យសង្គម

- ជាលទ្ធផលនៃការកសាងទីលានថ្មី និងការបិទទីលានចាស់ អ្នករើសសំរាមនឹងបាត់បង់ការងារ ហើយអាជីវកម្មកែច្នៃនៅតំបន់ជុំវិញនឹងត្រូវទទួលផលប៉ះពាល់ ។ សំរាប់អ្នករើសសំរាម គេគួរតែស្ថាបនាមូលដ្ឋានសំរាប់គាំទ្រជីវភាពប្រចាំថ្ងៃរបស់ពួកគេ ដោយមានការសហការណ៍ពីអង្គការក្រៅរដ្ឋាភិបាលមួយចំនួន ។ រីឯការងារអាជីវកម្មកែច្នៃ រ.គ.ស.ភ គួរតែធ្វើការផ្លាស់ប្តូរមតិជាមួយពួកគេ ដើម្បីរកដំណោះស្រាយកែលំអរស្ថានភាព ។
- មូលដ្ឋានគ្រឹះនៃការបំពេញតួនាទីរបស់គ្រប់ស្ថាប័នពាក់ព័ន្ធនឹងត្រូវបានបង្កើត ដោយផ្អែកលើការយល់ដឹងការយកចិត្តទុកដាក់របស់ ស្ថាប័នពាក់ព័ន្ធ ប្រជាពលរដ្ឋ ក្រុមហ៊ុនឯកជន និងអង្គការក្រៅរដ្ឋាភិបាលនានា លើបញ្ហាការ គ្រប់គ្រងសំណល់រឹង ។ ដូច្នេះ បទបញ្ជាសំរាប់ការគ្រប់គ្រងសំណល់ត្រូវតែបង្កើតឡើង ។

វិស័យបរិស្ថាន

- តាមលទ្ធផលនៃការស្ទង់មតិអំពីបរិស្ថាន ការស្ទង់មតិលើការវាយតម្លៃហេតុផលប៉ះពាល់បរិស្ថាន និងការសិក្សាលើគុណភាពទឹក មានទិន្នន័យខ្លះដែលគួរតែធ្វើការពិនិត្យឡើងវិញ និង ទិន្នន័យខ្លះមានលក្ខណៈមិនច្បាស់លាស់ដែលត្រូវតែចោតសួរ ហើយប៉ារ៉ាម៉ែត្រមួយចំនួនមានបរិមាណកំរិតកំនត់ច្រើនជាងស្តង់ដាររបស់ប្រទេសកម្ពុជាទៅទៀត រួមបញ្ចូលទាំង SS, Lead, Cadmium, Total Mercury, Organic Mercury, BOD, COD, Nitrogen as ammonium and TSP ។ ទោះជាយ៉ាងណា ទិន្នន័យនេះគួរត្រូវបានពិនិត្យឡើងវិញបណ្តាលមកពីសមត្ថភាពរបស់ក្រសួងបរិស្ថានមានកំរិត និងកង្វះខាតឧបករណ៍លើការវិភាគ ។ ដើម្បីត្រួតពិនិត្យបញ្ហាបរិស្ថាននៅក្នុងតំបន់គោលដៅអោយបានត្រឹមត្រូវ គេត្រូវធ្វើការមួយសារជាថ្មីឡើងវិញលើទិន្នន័យដែលបញ្ជាក់ខាងលើជាចាំបាច់សំរាប់ជាមូលដ្ឋានទិន្នន័យ ។

- ជាចាំបាច់ត្រូវបង្កើតនូវប្រព័ន្ធវាស់វែងមួយដើម្បីអោយឆ្លើយតបទៅនឹងកំរិតស្តង់ដារនៃប្រទេសកម្ពុជាមុនពេលចាប់ផ្តើមប្រតិបត្តិការណ៍ ដែលប្រព័ន្ធនេះអោយចាប់បានទិន្នន័យទាបជាងស្តង់ដារកំណត់ ។ ដូច្នេះ ការពង្រឹងការវិភាគទិន្នន័យ និងអ្នកវិភាគទិន្នន័យ ការពង្រឹងប្រព័ន្ធនៃទិន្នន័យ និងការតំឡើងសំភារៈចាំបាច់ គឺត្រូវតែធ្វើជាបន្ទាន់ ។
- ស្របពេលនឹងការសាងសង់ទីលានចាក់សំរាមថ្មីនេះដែរ គួរសាងសង់អណ្តូងមួយនៅតំបន់ទំនាបនៃតំបន់ទ្រនាប់សំរាប់ត្រួតពិនិត្យគុណភាពទឹកក្រោមដី និងការបំពុលទឹកក្រោមដី ។
- នៅក្នុងរដូវប្រាំង បរិមាណជាតិបារតដែលបានមកអំពីការយកប៉ាន់សំណាកពីស្ទឹងព្រែកត្នោត និងប្រឡាយនៅឃុំជើងឯក នៅខាងក្នុងនិងជុំវិញទីលានដង្កោ មានកំរិតខ្ពស់ជាងស្តង់ដារបស់ប្រទេសកម្ពុជា ។ ទោះបីជាខិតខំប្រឹងប្រែងដើម្បីរកប្រភពបំពុល តែក្រុមសិក្សានៅតែមិនអាចកំណត់បាន ។ ក្រុមសិក្សាបានសន្និដ្ឋានថាជាតិបំពុលអាចបណ្តាលមកពីផ្ទាំងសំលាប់សត្វល្អិតដែលប្រើប្រាស់ក្បែរៗនោះ ។ ប្រសិនបើដូច្នេះមែន កំរិតសំរិទ្ធភាពប្រាកដជាមានច្រើនជាងនេះ ។ ដូច្នេះ គេត្រូវតែត្រួតពិនិត្យឡើងវិញមិនត្រឹមតែលើកំរិតបារតសុទ្ធប៉ុណ្ណោះទេគឺថែមទាំងកំរិតសំរិទ្ធភាពទៀតផង មុនពេលចាប់ផ្តើមប្រតិបត្តិការណ៍ទីលានដង្កោនោះ ។

d. ភាពរីកចំរើននៃតំរោងអភិវឌ្ឍន៍ទីលានចាក់សំរាមដង្កោ

d.1 ការវាយតម្លៃហេតុប៉ះពាល់បរិស្ថាន

ផ្អែកទៅលើការសិក្សាលើបរិស្ថានជាជំហានដំបូងនោះ ការវាយតម្លៃលើផលប៉ះពាល់បរិស្ថានដែលរួមមានការសាងសង់ទីលាន កន្លែងធ្វើដឹកប៉ុស ហើយនិងរោងជាងជួសជុល ត្រូវបានគេធ្វើឡើងដើម្បីកំណត់រកបញ្ហានៃតំរោងដូចខាងក្រោម :

សកម្មភាពសេដ្ឋកិច្ច ហេដ្ឋារចនាសម្ព័ន្ធរាចរ និងសាធារណៈ ការបំផ្លាញនូវទ្រព្យសម្បត្តិវប្បធម៌ សុខភាពសាធារណៈ ភាពផ្សាយនៃសង្គម លក្ខណៈធារាសាស្ត្រ សត្វនិងរុក្ខជាតិ ទេសភាពនិងសោភ័ណភាព ការបំពុលដោយផ្សែង ការបំពុលទឹក ការបំពុលដី សំលេងហើយនិងភាពរំជួលនិងក្លិនមិនល្អ ។ ផលប៉ះពាល់អវិជ្ជមាន ទាំងនោះត្រូវបានកាត់បន្ថយតាមរយៈវិធានការនានាដែលនឹងត្រូវយកមកប្រើប្រាស់នាពេលអនុវត្តតំរោង ។

ផ្អែកលើលទ្ធផលការវាយតម្លៃហេតុប៉ះពាល់បរិស្ថាន គេបានសន្និដ្ឋាន ថាជាកំរិតដែលអាចទទួលយកបានត្រូវបានគេគ្រោងដោយរៀបចំអោយមានវិធានការទប់ស្កាត់សមស្រប ។

ការវាយតម្លៃហេតុប៉ះពាល់បរិស្ថានត្រូវបានអនុម័តដោយក្រសួងបរិស្ថាននៃកម្ពុជានៅថ្ងៃទី១កក្កដា២០០៤ ។

d.2 ការទិញដីនិងវេទការសាធារណៈ

សាលាក្រុងភ្នំពេញបានទិញដីចំនួន៣១.៤ហិកតានិង៥.៥០០ម^២ រួចហើយសំរាប់សង់ទីលានចាក់សំរាមថ្មី និងផ្លូវចូលទីលានសំរាប់អនុវត្តតំរោងអភិវឌ្ឍន៍ទីលានចាក់សំរាមដង្កោ ។

សាលាក្រុងភ្នំពេញបានរៀបចំជាការជួបជុំសាធារណៈចំនួន៣លើក ដោយអញ្ជើញប្រជាពលរដ្ឋរស់នៅក្នុង និងជុំវិញតំបន់គោលដៅ(៩៦នាក់ នៅថ្ងៃទី១០តុលា២០០៣, ២៧៩នាក់នៅថ្ងៃទី២៥ធ្នូ២០០៣ និង ៣៥២នាក់នៅថ្ងៃទី១៥កក្កដា២០០៤) និងមានការយល់ស្របជាសាធារណៈ ។

7.1.4 បញ្ហាលើការគ្រប់គ្រងសំណល់រឹងដែលទៀតនិងវិធានការណែនាំ

a. ការគ្រប់គ្រងសំណល់វេជ្ជសាស្ត្រ (មន្ទីរពេទ្យ)

ការបញ្ចេញបរិមាណនៃសំណល់វេជ្ជសាស្ត្រដែលអាចឆ្លង និងបង្កគ្រោះថ្នាក់ដល់សុខភាព ដែលបានប៉ាន់ស្មានលើមូលដ្ឋាននៃលទ្ធផលនៃការសិក្សាលើសំណល់វេជ្ជសាស្ត្រកន្លងមក គឺមាន ០,៩៦តោន/ថ្ងៃ ឬ ៣៥០តោន/ឆ្នាំ ។ ប្រព័ន្ធបច្ចេកទេសមួយ (ការបែងចែកសំណល់ដែលអាចឆ្លង និងបង្កគ្រោះថ្នាក់នៅទីកន្លែង ការដឹកជញ្ជូន និងប្រព្រឹត្តកម្មសំណល់) សំរាប់ការគ្រប់គ្រងសំណល់ទាំងនេះត្រូវតែបានបង្កើតឡើងអោយកាន់តែឆាប់តាមតែអាចធ្វើបាន ។ ដោយសារបរិមាណនៃសំណល់វេជ្ជសាស្ត្រដែល មានគ្រោះថ្នាក់ដែលបានបញ្ចេញរាល់ថ្ងៃមានកំរិតតិចតួចបើប្រៀបធៀបទៅសំណល់រឹងពីគេហដ្ឋាននោះការចាក់ចោលនៃសំណល់បែបនោះមិនមែនជាបន្ទុកធ្ងន់ធ្ងរទេ ក៏ប៉ុន្តែវាត្រូវបានគេបែងចែកអោយបានត្រឹមត្រូវ(សំណល់វេជ្ជសាស្ត្រទូទៅមាន ៩៧តោន /ថ្ងៃ ស្មើនឹង ៣៥៤០តោន/ឆ្នាំ) ។ ដូច្នេះហើយក្រសួងសុខាភិបាលដែលទទួលខុសត្រូវសំរាប់ការត្រួតពិនិត្យការចាក់សំណល់នៅ វិទ្យាស្ថានវេជ្ជសាស្ត្រនានា ត្រូវតែធានាការបែងចែកសំណល់គ្រោះថ្នាក់អោយបានត្រឹមត្រូវនូវនិងកន្លែង និងគ្រប់ជំហានរួមមាន ការប្រមូលប្រព្រឹត្តកម្មពាក់កណ្តាលសំរេច ការទុកដាក់ និងចាក់ចោលសំណល់ ។

សំរាប់សំណល់វេជ្ជសាស្ត្រដែលមិនមានគ្រោះថ្នាក់ ក្រោយពីការបែងចែកពីសំណល់គ្រោះថ្នាក់វាត្រូវបានគេប្រមូល និង ចាក់ចោលដូចជាសំណល់ទូទៅដែរដែលគេកំពុងអនុវត្តនាពេលបច្ចុប្បន្ន ។

សំរាប់សំណល់វេជ្ជសាស្ត្រដែលមិនមានគ្រោះថ្នាក់នោះ ក៏មានបញ្ហាចំពោះការចាក់ចោលដោយស្ថាប័នវេជ្ជសាស្ត្រឯកជនដោយឡែកដុតខ្នាតតូចមួយចំនួន ព្រោះមានការបំពុលដោយផ្សែងនិងការថែទាំនិងការអនុវត្ត ។ ដោយការសាងសង់ឡើងដុតខ្នាតធំចាំបាច់ត្រូវពុះពារឧបសគ្គជាច្រើនដូចជាទំហំនិងថវិការ អាស្រ័យដូច្នេះហើយសំរាប់វិធីសាស្ត្របណ្តោះអាសន្ន ក្រុមសិក្សាបានផ្តល់អនុសាសន៍ចំពោះការចាក់សំណល់នៅវិទ្យាស្ថានវេជ្ជសាស្ត្រឯកជនទាំងនោះ ដោយប្រើប្រាស់ឡើងដុតខ្នាតតូចជាមួយនិងការចាក់ចោលនៅទីលានអនាម័យ ដែលអនុម័តដោយក្រសួងបរិស្ថានជាសំណល់ដែលមានលក្ខណសមស្របសំរាប់សំណល់ឧស្សាហកម្មដែលអាចបង្កគ្រោះថ្នាក់ ។ នាពេលអនាគតសំណល់ ទាំងនោះត្រូវបានធ្វើប្រព្រឹត្តកម្មទាំងស្រុងដោយឡើងដុតសមស្របមួយ ។ នៅពេលឡើងដុតកាកសំណល់គ្រោះថ្នាក់ខ្នាតធំត្រូវបានធ្វើការអនុវត្តគេត្រូវត្រួតពិនិត្យអោយបានម៉ត់ចត់នូវផ្សែង បំពុលដែលចេញពីឡើងដុតខ្នាតតូចដែលមានស្រាប់មួយចំនួន ។

ការងារកែលម្អបែបនេះត្រូវការបទពិសោធន៍ច្រើន ។ តាមច្បាប់ ស្ថាប័នវេជ្ជសាស្ត្រនានាត្រូវទទួលខុសត្រូវលើតំលៃដឹកជញ្ជូនសំណល់ពីកន្លែងទៅទីលាន ។ ដូច្នេះហើយ ក្រសួងបរិស្ថានដោយសហការជាមួយក្រសួងសុខាភិបាលគួរពិនិត្យរកវិធានការអោយវិទ្យាស្ថានទាំងនោះក្នុងការទទួលខុសត្រូវចំពោះតំលៃសេវា ។

b. ការគ្រប់គ្រងសំណល់ឧស្សាហកម្ម

យោងទៅលើការសិក្សាលើវិស័យឧស្សាហកម្មបរិមាណបញ្ចេញ នៃសំណល់ឧស្សាហកម្មដែលអាចមានបង្កគ្រោះថ្នាក់នោះ មានកំរិតតិចតួច (១,៩តោន/ថ្ងៃ=៦៩៤តោន/ឆ្នាំ) បើប្រៀបធៀបទៅនឹងសំណល់ឧស្សាហកម្មដែលមានគ្រោះថ្នាក់ (៥៦.៣តោន/ថ្ងៃ ស្មើនឹង ២០.៥៥០តោន/ឆ្នាំ) ។ ជាងនេះទៀតទីលានចាក់សំរាមសំរាប់សំណល់ឧស្សាហកម្មដែលអនុម័តដោយក្រសួងបរិស្ថានដែលមានលក្ខណសមស្របសំរាប់សំណល់ ឧស្សាហកម្មគ្រោះថ្នាក់ដែលមានទីតាំងនៅក្នុងខេត្តកណ្តាល ។ ដូច្នេះហើយមន្ទីរ បរិស្ថាន និងរ.ក.ស.ភ គួរបង្កើតនៅប្រព័ន្ធត្រួតពិនិត្យអោយបានម៉ត់ចត់ទៅលើចំនួនថយន្តដែលចូលមកទីលានដែលប្រើប្រាស់សំរាប់កាកសំណល់ផ្ទះបាយ ។ សំណល់ឧស្សាហកម្មត្រូវបានចាត់ទុកថាមានកំរិតបំពុលខ្ពស់ ហើយអ្នកដែលបញ្ចេញសំណល់ទាំងនោះនឹងមិនអនុញ្ញាតិអោយយកមកចាក់ជាមួយសំណល់ផ្ទះបាយទេ ។

ស្របពេលនេះ បន្តក និងស្តង់ដារត្រូវតែរៀបចំជាបន្ទាន់ដោយថ្នាក់ជាតិដើម្បីត្រួតពិនិត្យ និងតាមដានលើបទបញ្ជាទាំងនោះ ហើយអ្នកដែលអ្នកបញ្ចេញសំណល់ត្រូវទទួលខុសត្រូវលើបញ្ហានេះ ។

ចំពោះឧស្សាហកម្មនានាដែលត្រូវ ចាត់ទុកជាប្រភេទអ្នក ផលិតកាកសំណល់ឧស្សាហកម្មគ្រោះថ្នាក់ខ្ពស់នោះ គេមិនត្រូវអនុញ្ញាតិអោយចាក់សំណល់ទាំងនោះនៅទីលានធម្មតាទេ លុះណាតែត្រូវបានធានាថា សំណល់ដែលចាក់នោះ មិនមានគ្រោះថ្នាក់ ។

c. ការគ្រប់គ្រងកាកសំណល់ពីប្រព័ន្ធលូ

យោងតាមការសិក្សាលើអាងសំណល់ពីលូ បរិមាណភក់ដែលបានចាក់នៅតាមអាងធ្វើប្រព្រឹត្តិកម្មនៅ ទ.ស.ម.ជ មាន តែ៥.៨ម^៣ ក្នុងមួយថ្ងៃប៉ុណ្ណោះជាមធ្យម(តាមទិន្នន័យឆ្នាំ ២០០៣) ។ ឧបមាថា ៣០% នៃចំនួនប្រជាជននៅភ្នំពេញ ដែលមាន ១.២០០.០០០នាក់ កំពុងប្រើអាងប្រព្រឹត្តិកម្មសំណល់ពីលូ នោះជាការប៉ាន់ស្មានបរិមាណបញ្ចេញ ដោយយោងតាមទិន្នន័យប្រទេស ជប៉ុនគឺអាចមាន ៣០៦ម^៣ ក្នុងមួយថ្ងៃត្រូវជា ៥៣ដង ច្រើនជាងបរិមាណបញ្ចេញបច្ចុប្បន្ន ។

ផ្អែកតាមលទ្ធផល ១ អាងទឹកស្អុយមិនដំណើរការទេដោយសារតែភាគច្រើនមានសំណល់ភក់ពេញ ឬ ២ ប្រសិនបើសំណល់ភក់កំពុងត្រូវបានប្រមូល មានន័យថាវាមិនអាចយកទៅចាក់ទីណាផ្សេងមិនត្រឹមត្រូវខុសពីអាងប្រព្រឹត្តិកម្មនៅ ទ.ស.ម.ជ បានឡើយ ។

ដើម្បីកែលម្អស្ថានភាពនេះ សាលាក្រុងភ្នំពេញគួរតែចាត់វិធានការមួយចំនួនដូចតទៅ :

- ស្រាវជ្រាវលក្ខខណ្ឌបង្កើតអាង និងប្រមូលសំណល់ភក់ហើយផ្អែកតាមលទ្ធផលរកឃើញត្រូវបង្កើតផែនការគ្រប់គ្រងអាងទឹកស្អុយ និងសំណល់ភក់ទឹកស្អុយ ។
- ពិនិត្យមើលស្តង់ដារគ្រប់គ្រងទឹកស្អុយ និងបង្កើតច្បាប់សំរាប់អាងទឹកស្អុយ ហើយរឹតបន្តឹងចំពោះការចាក់សំណល់ ភក់ទឹកស្អុយមិនបានត្រឹមត្រូវ ។
- ផ្អែកតាមផែនការគ្រប់គ្រងអាងទឹកស្អុយ និងសំណល់ភក់ ត្រូវបង្កើតប្រព័ន្ធប្រមូលនិងកសាងមធ្យោបាយថ្មីធ្វើប្រព្រឹត្តិកម្មសំណល់ភក់ ។
- នៅពេលមធ្យោបាយថ្មីធ្វើប្រព្រឹត្តិកម្មសំណល់ភក់ត្រូវបានកំពុងកសាង ត្រូវថែទាំ និងប្រើអាងប្រព្រឹត្តិកម្មដែលមានស្រាប់នៅទីលានចាក់សំរាមស្ទឹងមានជ័យ ។

7.2 អនុសាសន៍

7.2.1 អនុសាសន៍សំរាប់ការតែងតាំងអង្គការមេ

a. តំបន់ដែលគ្មានសេវាកម្មសំណល់និងតំបន់មានសេវាកម្មតែមិនគ្រប់គ្រាន់

- សាលាក្រុងភ្នំពេញ និងក្រុមហ៊ុនឯកជន (សិនទ្រី) គួរតែគូសបញ្ជាក់ពីតំបន់ដែលគ្មានសេវាកម្មសំណល់និងតំបន់ដែលមានសេវាកម្មតែមិនគ្រប់គ្រាន់ដែលមានក្នុងទីក្រុង ហើយធ្វើការកែប្រែកិច្ចសន្យាដើម្បីអនុញ្ញាតិអោយ រ.ស.គ.ភ ផ្តល់សេវាកម្មប្រមូលសំណល់ដល់តំបន់ទាំងនោះ ។
- សាលាក្រុងភ្នំពេញ/មន្ទីរបរិស្ថានរាជធានីភ្នំពេញគួរបង្កើតប្រព័ន្ធសំរាប់ត្រួតពិនិត្យនិងគ្រប់គ្រងសេវាកម្មដែលផ្តល់ដោយ រ.គ.ស.ភ និងក្រុមហ៊ុនឯកជន ។

b. ការបង្កើតនូវប្រព័ន្ធទីលានចាក់ចុងក្រោយសមស្រប

- រ.គ.ស.ភ គួរតែបន្តគំរោងសាកល្បងស្តីពីការកែលម្អទីលានស្ទឹងមានជ័យ ហើយអភិវឌ្ឍសមត្ថភាពរបស់ខ្លួននៃការគ្រប់គ្រងទីលាន ។
- រ.គ.ស.ភ គួរតែបង្កើនកម្រិតប្រតិបត្តិទីលានប្រកបដោយអនាម័យនៅទីលានស្ទឹងមានជ័យជាជំហានៗ
- រ.គ.ស.ភ គួរតែពន្យល់ពីផលប្រយោជន៍កើនឡើងដែលជាលទ្ធផលនៃការកែលម្អប្រតិបត្តិការណ៍ទីលាន ដល់អ្នកប្រើប្រាស់ ហើយស្នើអោយអ្នកទាំងនោះយល់ពីភាពចាំបាច់នៃការបង្កើនកម្រិតទីលាន ហើយយល់ព្រមលើតំលៃនោះ ។
- រ.គ.ស.ភ គួរតែចោរជាមួយអ្នកប្រើប្រាស់ទីលានស្តីពីការបង្កើនតំលៃទីលានជាជំហានៗដើម្បីគ្របដណ្តប់លើការចំណាយនៃប្រតិបត្តិការណ៍ទីលាន ។
- រ.គ.ស.ភ គួរតែពន្យល់ពីសកម្មភាពនានាដែលបានធ្វើស្តីពីការកែលម្អទីលានស្ទឹងមានជ័យ ហើយបញ្ចុះបញ្ចូលមិនត្រឹមតែប្រជាពលរដ្ឋដែលរស់នៅជុំវិញប៉ុណ្ណោះទេ តែត្រូវដល់ប្រជាជនទាំងអស់ដើម្បីអោយគេចូលរួមការចំណាយសំរាប់ការប្រតិបត្តិទីលានអោយបានសមស្រប ។

c. ការប្រតិបត្តិនៃគំរោងអាទិភាពនានា

- ដោយគិតទៅលើការលំបាកផ្ទៃក្នុងក្នុងការបង្កើនថវិកា ក្រុមសិក្សាបានផ្តល់អនុសាសន៍ថា សាលាក្រុងភ្នំពេញគួរតែប្រឹងប្រែងយ៉ាងខ្លាំងដើម្បីរកថវិកាដែលជាជំនួយបរទេសសំរាប់អនុវត្តផែនការអភិវឌ្ឍទីលានដង្កោនិងគំរោងពង្រីកសេវាកម្មសំណល់ ។
- ដើម្បីអោយថវិកាគំរោងមាននិរន្តរភាពដោយគ្រាន់តែទទួលបានប្រាក់ចំណូលដែលបានមកពីកម្រៃសំណល់សាលាក្រុងភ្នំពេញគួរតែស្វែងរកប្រព័ន្ធកម្រៃប្រាក់ចំណូលដែលមានស្ថេរភាព ដោយផ្អែកលើការបង្កើតនូវប្រព័ន្ធអត្រាកម្រៃច្បាស់លាស់និងសមស្របដែលអ្នកប្រើប្រាស់អាចទទួលយកបានដោយពេញចិត្ត ។
- សាលាក្រុងភ្នំពេញគួរតែពន្យល់ហើយពន្យល់ទៀតស្តីពីគំរោងអភិវឌ្ឍទីលានដង្កោដល់ប្រជាពលរដ្ឋទាំងអស់ដែលរស់នៅជិតនិងជុំវិញទីតាំងគំរោង រហូតដល់ដំណាក់កាលអនុវត្តគំរោង ដើម្បីធានាថាពួកគេយល់ដឹងគ្រប់គ្រាន់ ហើយនិងបង្កើតនូវការយល់ព្រមជាសាធារណៈ ។
- ដើម្បីត្រួតពិនិត្យប្រតិបត្តិការទីលាននៅទីលានថ្មី មន្ទីរបរិស្ថានគួរតែបង្កើតគណៈកម្មការត្រួតពិនិត្យដោយសហការជាមួយក្រសួងបរិស្ថាន អាជ្ញាធរខ័ណ្ឌ សង្កាត់ ប្រជាពលរដ្ឋ អង្គការក្រៅរដ្ឋាភិបាលនានា ។ល ។

d. ការទិញដីសំរាប់តម្រូវការហេដ្ឋារចនាសម្ព័ន្ធនានាដើម្បីអនុវត្តផែនការមេ

- សាលាក្រុងភ្នំពេញគួរតែទិញដីសំរាប់ការធ្វើប្រព្រឹត្តកម្មសំណល់ និងហេដ្ឋារចនាសម្ព័ន្ធទីលាននានា អោយស្របទៅតាមយុទ្ធសាស្ត្រដែលបានកំណត់ក្នុងផ្នែកទី៣នៃរបាយការណ៍នេះ ។ ទោះជាយ៉ាងនេះក្តី ការទិញដីកាន់តែលំបាកឡើងៗនៅពេលដែលប្រជាជនកាន់តែច្រើនឡើងៗកាន់តែមានគំនិតថានេះមិនមែនជាបញ្ហាផ្ទាល់ខ្លួនរបស់ពួកគាត់នោះ ។ សាលាក្រុងភ្នំពេញគួរតែស្វែងរកទីតាំងនានាអោយបានមុនសិន ។