

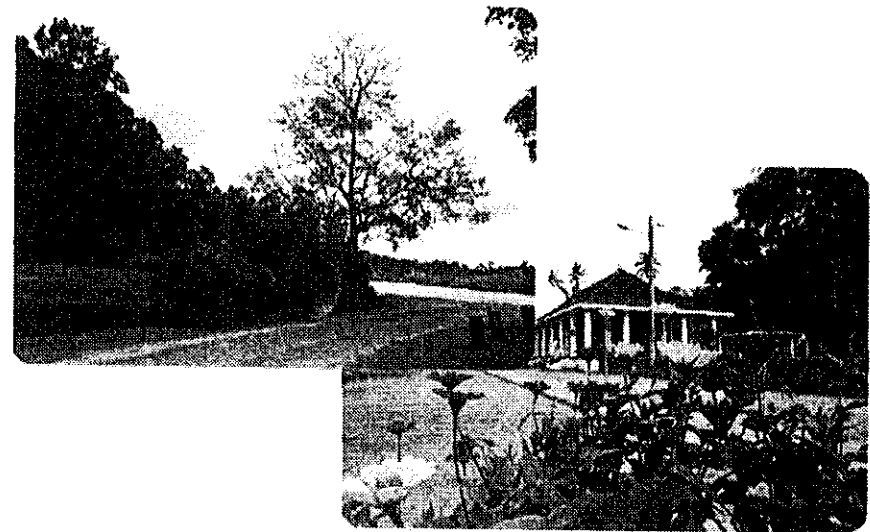

NATIONAL STRATEGY FOR SOLID WASTE MANAGEMENT



Printed with the Financial assistance from the
Environment Action One Project of
The Ministry of Environment & Natural Resources

MINISTRY OF ENVIRONMENT & NATURAL RESOURCES
"Sampath paya" 82, Rajamalwatta Road, Battaramulla, Sri Lanka.

Second Edition, 2002 May

**NATIONAL STRATEGY FOR
SOLID WASTE MANAGEMENT**



**Ministry of Forestry and Environment
82, "Sampathpaya", Rajamalwatta Road, Battaramulla.**

Message of Hon. Minister of Forestry and Environment

In the absence of proper management and disposal practices, solid waste has become a growing problem in Sri Lanka. A National Strategy for Solid Waste Management has been an essential requirement to reduce environmental, social and economic problems associated with the present day disposal practices.

The Ministry of Forestry & Environment in collaboration with other related agencies developed the National Strategy for Solid waste Management to fulfil this requirement. This strategy is based on the broad policy of waste management from generation to final disposal. The National Strategy covers, waste avoidance/reduction, reuse, recycling and thereafter, final disposal of the residual waste in an environmentally sound manner.

The Cabinet of Ministers has approved this National Strategy. This strategy has clearly spelt out the roles of the Central Government, Provincial Councils, Local Authorities, Private Sector, Non Governmental Organizations and the general public in the implementation of the strategy.

I would like to take this opportunity to express my sincere thanks to the officials of the Ministry and other related agencies for their dedication and commitment in the development of this Strategy in this endeavour.

The Strategy spelt out in the implementation plan will help the all stakeholders towards arriving at a sustainable solution for the problems associated with solid waste.

I sincerely expect the support and co-operation of all sectors in this effort to create a clean environment for tomorrow.

Mahinda Wijesekera,

Minister of Forestry & Environment.

Message of Hon. Deputy Minister of Forestry & Environment

I am pleased to be associated with the occasion of launching of the National Strategy for Solid Waste Management developed by our Ministry in collaboration with the other relevant agencies. It is indeed satisfying that this nation-wide problem has been addressed in a systematic manner.

Lack of proper waste collection systems, unplanned waste disposal at environmentally sensitive locations such as river banks, wetlands etc, as well as our present social and economic practices have contributed to the problem of solid waste. This problem has been aggravated by failure to adopt appropriate reuse and recycling practices.

We should pay special attention to the implementation of the National Strategy and the Action Plan. In terms of this Strategy, Integrated Solid Waste Management Plans have to be prepared and implemented at national, provincial and local authority levels.

I have no doubt that the implementation of the integrated Solid Waste Management Plans will help to improve the physical environment of our island and the quality of life of our people.

I seek the co-operation of all sectors of our population in this endeavour.

Munidasa Premachandra

Deputy Minister of Forestry and Environment

Message of the Secretary, Ministry of Forestry and Environment

I am pleased to write this message on the occasion of launching of the National Strategy for Solid Waste Management. This Strategy is an outcome of a process extended nearly three years and involving various discussions and pilot projects.

I appreciate the co-operation extended by the Ministry of Provincial Councils and Local Government, Provincial Councils and all other institutions in developing this strategy.

Provincial Councils and Local Authorities have to play a leading role in the implementation of this Strategy. All stakeholders should get together to formulate Integrated plans for the management of solid waste based on this strategy.

We expect that the Local Authorities will take steps to formulate and implement integrated plans for solid waste management based on the quantity and the type of waste that they generate with the co-operation of the Central Government, Provincial Councils, Local Authorities, Private Sector, NGOs and the general public.

K.A.S. Gunasekara

Secretary, Ministry of Forestry & Environment.

NATIONAL STRATEGY FOR SOLID WASTE MANAGEMENT

Contents

1. Introduction
2. What is solid waste
3. Health and environmental implications
4. Solid waste management
5. National Strategy for Solid Waste Management
 - Waste avoidance/reduction
 - Re-use of waste
 - Recycling of waste
 - Composting
 - Recycling of glass waste
 - Recycling of paper waste
 - Final disposal
 - Sanitary land filling
 - Incineration
 - Energy recovery
 - Bio gas utilization
6. Sorting of waste at source
7. Integrated Solid Waste Management Strategy
8. Legislation
 - Provisions of the Local Government law
 - Provisions under the National Environmental Act.
 - Environmental Impact Assessment (EIA)
9. Incentives and law enforcement
10. Research and development

11. Private sector participation
12. Community participation
13. Role of the Government
14. Need for multisectoral partnership and interactions in solid waste management
15. Institutional mechanism for the implementation of the National Strategy for Solid Waste Management.
16. Education and awareness creation

NATIONAL STRATEGY FOR SOLID WASTE MANAGEMENT

1. Introduction

Solid waste is a growing problem in Sri Lanka aggravated in the absence of proper management systems. Development and implementation of a National Strategy for Solid Waste Management is essential in order to reduce environmental, social and economic problems associated with the present disposal practices. In the past, more attention had been given to waste disposal systems with little or no attention to solid waste management. The proposed strategy is based on the policy of waste management from generation to final disposal.

Recent analysis of data pertaining to solid waste reveals that the real problem associated with solid waste at present lies to a great extent with the present haphazard disposal practices more than with the rate of generation. However rate of generation of solid waste is also increasing with the increase of population, technological development and the changes of life styles of the people. Therefore policies should be formulated to encourage solid waste management practices through waste avoidance/reduction, reuse and recycling, and thereafter final disposal in an environmental sound manner. These policies should also be mutually supportive with the policies such as economic, industrial and urban planning.

2. What is solid waste

Solid waste is described as non liquid waste material arising from domestic, trade, commercial, industrial and agricultural activities as well as waste arising from public sectors. Solid waste comprises of various different materials such as food waste, discarded clothing, garden waste, construction waste, factory off cuts and process waste and packaging in the form of paper, metals, plastics, or glass etc.

3. Health and environmental implications

Mismanagement of solid waste and its improper disposal lead to health and environmental problems. Most obvious environmental problem that has more public concern is damages to aesthetic view. However more serious visible, invisible and some times irreversible environmental damages occur due to surface and ground water pollution by the leachate from uncontrolled open dumping of solid waste. Air pollution can also be caused from the inefficient burning of waste either in an open air or in plants with inadequate emission control systems.

Present haphazard disposal practices of solid waste also create a negative image to the country depriving industrial development opportunities including tourism.

4. Solid Waste Management

Solid waste management incorporates management activities associated with generation, storage, collection, transfer and transport, processing and disposal of solid waste in an environmentally sound manner. It encompasses planning, organization, administration, financial, legal and engineering aspects involving interdisciplinary relationships.

5. National Solid Waste Management Strategy

The national solid waste management strategy should be involved with waste avoidance, reduction, reuse, recycling and final disposal in an environmentally sound manner.

- **Waste avoidance/reduction**

Generation of waste in the process of production and consumption is inevitable. However, the national policies should be aimed at reduction of waste by encouraging producers and consumers through education and awareness creation as the present rate of waste generation can be reduced to a considerable extent by good house keeping practices.

Excessive packaging causes rapid increase of the generation of solid waste. Generation of such waste can be reduced to a considerable extent by reducing the demand for such packaging systems by consumers by considering their own disposal problems at source and the problems associated with the final disposal. Consumers should also be encouraged to use biodegradable packaging materials as much as possible. Manufacturers should be encouraged to reduce unnecessary packaging to facilitate environmental friendly disposal systems which in turn will reduce their production costs.

Solid waste generation at urban centers presently remains at a very high level due to unsuitable transportation, handling and storage of fruits and other vegetables and other perishables. A considerable amount of these perishables become waste at market places due to unsuitable handling of these items and current packaging systems. Post harvesting marketing chain should be developed with appropriate technology to avoid / minimize the generation of such waste.

The strategy should also look into the possibility of reducing the generation of plastic waste mainly in the packaging sector. Plastics

are non biodegradable and remain in the environment indefinitely as wastes. Haphazard disposal of polyethylene and other plastic waste has become a serious environmental and health problem at present in Sri Lanka. In the absence of well-established plastic waste recycling facilities, these problems will be increased in the future and therefore use of plastics should be discouraged as much as possible in favor of paper, glass, cloth and some other biodegradable material.

Plastic offers a unique advantage in packaging of certain products and it will virtually be impossible to eliminate its use. In such circumstances, use of degradable plastics should be encouraged in place of non-degradable plastics. Degradable plastics are currently more expensive than non-degradable plastics and therefore unable to compete. However, if life cycle costs are used in the comparison, an appropriate incentive regime can be developed.

Priority should be given to produce long-life products and that multi-use packing is used instead of throw-away packaging. Waste avoidance also happens when waste substances do not enter the main collection and disposal process when the households contributes to avoid waste by composting organic waste by themselves. Manufacturers can also avoid waste by creating closed life-cycle processes such as reusing of residual material in the production process.

- **Re-use of waste**

Reuse of waste helps waste reduction. A product becomes a waste when it is not used any longer. Therefore, consumers should be encouraged to reuse the products for some other purposes when such products are not fitted into its original intended use, if it is possible to do so in an environmentally sound manner without disposing it at once.

- **Recycling of waste**

Recycling of waste also helps to reduce and reuse the amount of waste at a considerable extent making final disposal manageable. Sustainable waste collection systems should be established in order to make recycling economically viable.

- **Composting**

Analysis of data in Sri Lanka reveals that, most of the solid wastes contain biodegradable waste and suitable for composting. The high moisture content of the waste in Sri Lanka makes incineration not economically viable. Therefore, composting of organic waste as much as possible will be an option, which should be given serious attention of the Local Authorities. In lieu of the high prices of the chemical fertilizer and also the health problems associated with overuse of chemical fertilizer aiming at increasing the harvest, the farmers should be encouraged to use compost produced by organic waste as a soil conditioner. However, it should be noted that the quality of the compost will depend mostly on the degree of contamination and type of the organic waste. Plants and animals have a tendency to bio magnify heavy metals in their respective systems, which is a significant risk to food chain crops. Therefore, Sri Lanka should have heavy metal standards for compost. Segregation of waste at source plays an important role in obtaining a better quality of compost.

In order to increase the market for composting, arrangements shall be made through the proper authorities to encourage agricultural sector to use compost as a soil conditioner.

- **Recycling of glass waste**

At present, Ceylon Glass Company (CGC) uses 40% of cullet (waste glass) in its process of production. The Company has facilities to go up to 60% if waste glass is available. Use of broken glass helps CGC to reduce the production cost, as it requires lower temperature in its production process when waste glass is used. This will in turn increase the lifetime of equipment as well. The amount of raw materials required for glass production also will be reduced which facilitate saving of natural resources.

- **Recycling of waste paper**

At present technology exists for the use of waste paper in Sri Lanka, in the process of paper production Equipment are available in the world market to use various types (grades) of paper wastes for this purpose.. The policies should be developed to encourage use of waste paper in the process of paper production.

- **Final disposal**

Sanitary land filling

A sanitary landfill site is a site designed for the final disposal of waste in an environmentally sound manner. There is a clear distinction between open dumping which is a common disposal practice at present in Sri Lanka and a sanitary landfill site. Sanitary landfill site is designed to minimize the adverse effects associated with solid waste disposal. The design includes containment of leachate and gas, daily cover for the working surface, runoff and run on diversions, which would result in decreasing the potential of surface and ground water pollution. A sanitary landfill site is also aesthetically more acceptable.

At present solid waste disposal sites are often located in low - lying areas creating a tendency of surface and ground water pollution. Therefore, potential sites which could be identified as solid waste disposal sites shall be identified on a countrywide basis and the necessary clearances should be obtained after going through Initial Environmental Examination (IEE) or Environmental Impact Assessment (EIA) studies as required by law to prevent ground, water and air pollution. The present haphazard practices of dumping of waste should be prohibited and either sanitary land filling or engineered controlled landfills based on the guidelines provided by the Central Environmental Authority should be encouraged.

Incineration

Incineration can be defined as a controlled combustion process for burning solid, liquid and gaseous combustible wastes to gases and residue containing non-combustible material. During combustion, moisture is vaporized and oxidized. Carbon Dioxide, water vapor, ash and non-combustibles are the end-products. Incineration without adequate control systems leads to release gases which may cause air pollution for which suitable precautions should be taken to reduce air pollution in its process. In case of Municipal waste, incineration is not economically viable in Sri Lanka at present due to high moisture content and low calorific value of the waste.

However, in case of Clinical Waste, disposal by incineration in an environmental sound manner has become a strategy considering the hazardous nature of the waste and the difficulties in establishing land fill sites especially for the disposal of such waste. It is also noted that land fill facilities are however needed for the disposal of residues arising out of incineration. Therefore, more emphasis should be made on managing clinical wastes, training and capacity building and waste minimization. Sri Lanka as a developing country do not have a capacity to either monitor or regulate air emissions (such as dioxins and furons) through out the country which would result in incineration. Segregation will facilitate to follow low cost approaches for the disposal of clinical waste. Disinfection or neutralization techniques can be used for most of the clinical waste which facilitate to use low cost disposal technologies.

- **Energy recovery**

After removal of the recyclable components, there may be a considerable amount of garbage left behind which could be utilized for the generation of electrical and thermal energy. The utilization of combustible materials for energy recovery would be a better option prior to land filling if economically feasible. Special attention should be paid to control air pollution when incineration is used as a strategy for waste disposal.

Since our waste is largely organic, and everything that is organic is not compostable in a reasonable period of time, large volumes of organic waste will continue to be deposited in landfills. A large sanitary landfill has the potential for landfill gas recovery as a source of energy. As the economic viability is the driving force for energy recovery from landfill gas, incentives should be given to develop infrastructure facilities for landfill gas recovery to control air emissions.

- **Bio gas utilization**

Highly organic waste has a potential to produce bio gas as a source of energy while producing compost after digestion in anaerobic condition. Therefore, utilization of bio gas technology for the disposal of highly organic waste can also be considered as a strategy for the disposal of highly organic waste.

6. Sorting of waste at source

Sorting of waste at source is an important activity which should be encouraged through education and awareness programs. Sorting of waste at source makes recycling economically viable to a considerable extent. Infrastructure facilities should be established to motivate sorting of waste at source which in turn would facilitate establishment of formal and informal waste collection systems. This will also help to create job opportunities in the country.

Policies should be developed to enhance the market for recycled by products.

7. Integrated Solid Waste Management Strategy

An efficient solid waste management strategy will include an integration of above activities in an economically feasible manner. Integrated solid waste management strategies coupled with reduce, reuse and recycling, and final disposal in an environmentally sound manner could be developed by combining several Local Authorities together depending on the amount and type of waste generated.

Main objectives of this strategy should be:

- ⇒ prioritize waste avoidance over recycling, and recycling over the other forms of environmentally sound disposal
- ⇒ Reuse non-avoidable waste as far as possible
- ⇒ Maintain the content of hazardous substances in waste at the lowest possible level, and
- ⇒ Guarantee an environmentally sound residual waste treatment and disposal as basic prerequisites for human existence.

8. Legislation

- **Provisions of the Local Government law**

Legal framework required for solid waste management is adequately provided under Local Government Acts, and the Local Authorities are responsible for the collection and disposal of solid waste in the country. The sections 129, 130 and 131 of the Municipal Council Ordinance; the sections 118, 119 and 120 of the Urban Council Ordinance; and sections 93 and 94 of the Pradeshiya Sabha Act. have clearly and adequately provided for the management and disposal of solid waste in the respective areas.

The provisions relating to Solid Waste Management in Pradeshiya Sabhas Act., Urban Council Ordinance and Municipal Council Ordinance are as follows :

- (a) All street refuse, house refuse, night-soil, or other similar matter collected by Local Authorities under the provisions of this part shall be the property of the Council, and the Council shall have full power to sell or dispose of all such matter.
- (b) Every Pradeshiya Sabha, Urban Council and Municipal Council shall, from time to time provide places convenient for the proper disposal of all street refuse, house refuse, night-soil, and similar matter removed in accordance with the provisions of the Law, and for keeping all vehicles, animals, implements, and other things required for that purpose and shall take all such measures and precautions as may be necessary to ensure that no such refuse, night-night soil, or similar matter removed in accordance with the provisions of the law is disposed of in such a way as to cause a nuisance.

- **Provisions under National Environmental Act (NEA)**

Under Section 12 of NEA, the Central Environmental Authority may with the concurrence of the Minister from time to time, give to any local authority in writing such directions whether special or general to do or cause to be done any act or thing which the Authority deems necessary for safeguarding and protecting the environment within the local limits of such local authority.

Every local authority to which a direction has been given under subsection (1) shall comply with such direction.

Under Section 23A of NEA, states that, with effect from such date as may be appointed by the Minister by Order published in the Gazette, (herein after referred to as the "relevant date ") no person shall discharge, deposit, or emit waste into the environment which will cause pollution except :

- (a) under the authority of a license issued by the Authority; and
- (b) in accordance with such standards and other criteria as may be prescribed under this Act.

"waste" includes any matter prescribed to be waste and any matter, whether liquid, solid, gaseous, or radioactive, which is discharged, emitted, or deposited in the environment in such volume, constituency or manner as to cause an alternation of the environment.

- **Environment Impact Assessment (EIA)**

National Environmental Act requires the landfill sites to undergo environmental impact assessment under EIA regulations (No 772/22 -June 1993) when the capacity of a site is over 100 tones per day. Potential sites which could be developed as solid waste disposal sites should be identified on a countrywide basis. Necessary clearances should be obtained after going through an Initial Environmental Examination (IEE) or Environmental Impact assessment (EIA) studies as required by law.

However current regulations should be changed to require all municipal solid waste disposal sites to undergo an EIA or IEE. Landfill sites should require an Environmental Protection License to operate, since the pollution potential from leachate is much higher than most of the industrial discharges.

9. Incentives and law enforcement

The resources available at present at Local Authorities are not adequate to implement efficient solid waste management strategies. The Local Authorities should be given sufficient incentives in the form of financial and technical assistance to develop and implement solid waste management strategies in a sustainable manner. Law Enforcement should be coupled with these incentives in order to ensure compliance.

A reasonable percentage from the total budget should be allocated by the Local Authorities annually for the implementation of efficient solid waste management strategies.

10. Research and development

Research & Development plays a vital role in the success of the implementation of the Solid Waste Management Strategy . Therefore the research on new waste management techniques, recycling methods, reusing of materials and resources, innovations on new technologies are required and it makes a vital contribution to the successful implementation of the strategy.

11. Private sector participation

Private sector partnership in solid waste management is an essential component to be encouraged. The existing recycling industries should be encouraged to participate more in the development of infrastructure facilities in collection and transportation of waste. Recycling of glass, metal, paper etc. needs to be encouraged with viable small and medium scale industrial promotion strategy with adequate protection. Establishment of recycling plants at provincial/regional level can be promoted through such an attractive financial and technical support package. Such an environment would be a precondition for any meaningful participation of private sector in waste collection and disposal.

Private sector participation on composting of organic waste also shall be encouraged by providing more infrastructure facilities in collection and transportation of waste. A proper market also should be established by encouraging farmers to use compost as a soil conditioner. Policies should be developed to encourage private sector involvement in recycling of waste considering waste as a resource.

Local Authorities may seriously consider the possibility of privatization of solid waste collection and/or disposal systems which would result in more efficient collection and disposal of solid waste. Privatization would be more feasible in more urbanized areas in collection and disposal of waste.

12. Community participation

Cooperation and participation of the community in solid waste management is essential in implementing any solid waste management strategy. Solid waste is generated by each and every individual. On the other hand the public displays strong emotions on the environmental and health impacts of mismanagement of solid waste. In general, the public looks at solid waste management as a function of Local Authorities without considering the important role that can be played by them to ensure solid waste management in an environmentally sound manner which in turn reduces their health costs. Reduce, reuse and recycling of waste can not be performed without active participation of the community. As indicated earlier, sorting of waste at source plays an important role to get private sector partnership in solid waste management especially in the recycling industry. Therefore, community participation should be encouraged through education and awareness creation as much as possible. Community involvement in the decision making process in developing solid waste management strategies should be encouraged at its inception to make the implementation of any solid waste management program a success. Positive cooperation of the community in solid waste management will help the community itself to live in a healthy environment which is the most important factor in our life.

13. Role of the Government

The Government shall take the initiative to provide infrastructure facilities to establish proper waste collection and transportation system of solid waste to reduce haphazard disposal practices and to ensure disposal of waste in an environmentally sound manner. This will facilitate recycling industry to make their production processes economically viable. A system of user fees should be introduced to cover the operations in an appropriate manner. In the absence of private sector partnerships at the initial stage in solid waste management due to inadequate infrastructure facilities, the Government has to provide initial investment to establish solid waste management practices in the country. The Government can thereafter gradually reduce the cost of investment to a certain threshold limit while encouraging private sector involvement in solid waste management, in a sustainable manner. National policies should be developed to facilitate the implementation of the National Solid Waste management Strategy. It is important that suitable regulatory controls are also evolved in order to implement these policies properly.

14. Need for multisectoral partnerships and interactions in solid waste management

Solid waste management should not be a responsibility of the Local Authorities alone. It is the responsibility and obligation of all sectors including the Government, general public, private sector, and community groups at various stages. The facilities and the incentives available for the industrial development should also be given to the Local Authorities in developing and implementing solid waste management strategies. The cooperation of all sectors in solid waste management shall be obtained by promoting all concern through education and awareness creation island wide.

15. Institutional mechanism for the implementation of the National Strategy for Solid Waste Management.

It is important to establish a suitable institutional set up for the implementation of the National Strategy for Solid Waste Management. The present institutional set up shall be strengthened by establishing a coordinating mechanism at National, Provincial and Local Authority level. A national coordinating committee shall be established to co-ordinate at the National Level the implementation of the National Strategy for Solid Waste Management (NSSWM). This committee shall be co-chaired by the Secretaries of the Ministry of Provincial Councils and Local Governments and the Ministry of Environment.. The mandate of this coordinating committee shall be the coordination of the implementation of the NSSWM at National level and development of national policies to facilitate the implementation of the NSSWM island-wide. This committee also will review the strategy from time to time in accordance with the national requirements and make necessary policy adjustments. The national coordinating committee shall be comprised of representatives from the government sector, private sector, industry chambers and community groups at National, Provincial and Local Authority level. Guidelines for the implementation of the NSSWM shall be prepared by the Central Environmental Authority (CEA) under the direction of this co-ordination committee. Implementation of NSSWM should be vested with the Provincial Councils and Local Authorities. A time bound action plan within the framework of the NSSWM shall be prepared by the Local Authorities. Coordinating Committees at Provincial and Local Authority level also shall be established in order to ensure the implementation of the NSSWM island wide.

16. Education and awareness creation

Education and awareness creation at National, Provincial and Local Authority level is an essential component to ensure the implementation of the NSSWM. Education and awareness programs should be launched through schools, community organizations, universities, women societies, industry chambers and Local Authorities to encourage reduce, reuse and recycling of waste, sorting of waste at house hold level and disposing of waste in an environmentally sound manner. Education and awareness creation should be a continuous activity for the sustainable solid waste management in the country.

FRAMEWORK FOR THE IMPLEMENTATION OF THE PROPOSED STRATEGY FOR SOLID WASTE MANAGEMENT (NSSWM)

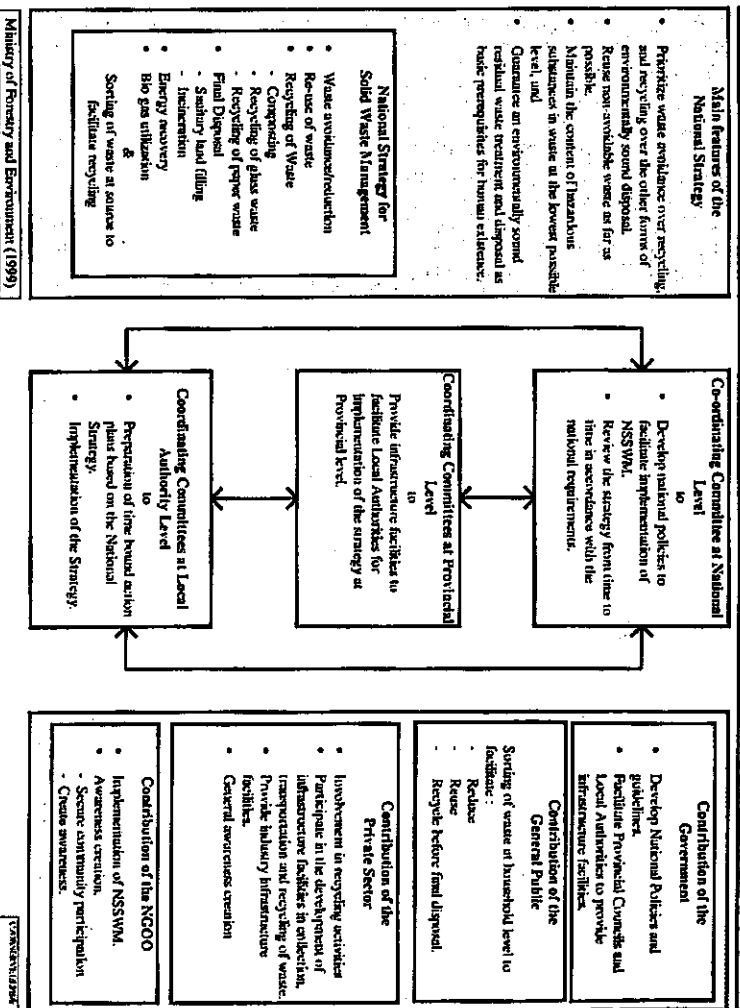

මහ නගර සභාවන්හි සභා අපද්‍රව්‍ය කළමනාකරණයට අදාළ ආදර්ශ අතීත ව්‍යවස්ථා

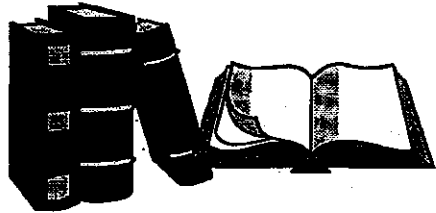

පළාත් පාලනය පිළිබඳ ශ්‍රී ලංකා ආයතනය
නො. 17, මලලසේකර මාවත
කොළඹ 07

- සභා අපද්‍රව්‍ය කළමනාකරණය පිළිබඳ අතීත ව්‍යවස්ථාව
- වැසිකිළි, කාණු, පොදු නාන ස්ථාන හා නාන ශ්‍රී. ඉඳි කිරීම, පවත්වාගෙන යාම සහ අපද්‍රව්‍ය බැහැර කිරීම විධිමත් කිරීම හා පාලනය පිළිබඳ අතීත ව්‍යවස්ථාව
- ප්‍රසිද්ධ ස්ථානවල සැරසිලි සහ ප්‍රචාරක දැනවීම් යොදා ගැනීම, විධිමත් කිරීම, අධීක්ෂණය, පාලනය හා ගාස්තු අය කිරීම පිළිබඳ අතීත ව්‍යවස්ථාව
- අවමංගලය සේවා සැපයුම් ස්ථානයන්හි කටයුතු පාලනය කිරීම, විධිමත් කිරීම, අධීක්ෂණය හා ගාස්තු අය කිරීම සඳහා වන අතීත ව්‍යවස්ථාව

සම මනස සුවසේන සමාජ සේවකරණය පිළිබඳ අතුරු ව්‍යවස්ථාව

සම මනස සුවසේන සමාජ සේවකරණය පිළිබඳ අතුරු ව්‍යවස්ථාව

1. මෙම අතුරු ව්‍යවස්ථාව සම මනස සුවසේන සමාජ සේවකරණය පිළිබඳ අතුරු ව්‍යවස්ථාව යනුවෙන් හඳුන්වනු ලැබේ.
2. මහානගරයේ පීටී, මංගලාපත්, පොදු ස්ථාන හා පෞද්ගලික පරිශ්‍ර කුල ජනිත වන සම මනස සුවසේන වර්ග කිරීම, ගබඩා කිරීම, බැහැර කිරීම, එකතු කිරීම, ප්‍රවාහනය කිරීම, ඉවත්කිරීම ස්ථාන මෙහෙයවීම හා නඩත්තු කිරීම, පිරිසිදු කිරීම, සැකසීම හා අලුත්කිරීම කිරීම හා එම කාර්යයන්ට සම්බන්ධිත හෝ අනුපායනික කාර්යයන් විවිධත් කිරීම, අධීක්ෂණය කිරීම, පරීක්ෂා කිරීම හා පාලනය කිරීම සඳහා මෙම අතුරු ව්‍යවස්ථාව පනවනු ලැබේ.
3. මෙම අතුරු ව්‍යවස්ථාව, සම මනස සුවසේන සමාජ සේවකරණයට අදාළ වෙනත් කිසියම් ලිඛිත නීතියක විධිවිධාන වලට අතිරේකයක් ලෙස මෙය, එකී විධිවිධාන වලට අදාළ නීති කටයුතුන් යයි හෝ එම විධිවිධාන වලට අතිරේකයක් වන්නේ යයි නොසැලකිය යුතුය.
4. මහා නගරය කුල පිහිටි සෑම පරිශ්‍රයක්ම අනුමත වලින් තොරව, සම්පූර්ණයෙන් හා ප්‍රියමනාප ලෙස තමා ගැනීම එම පරිශ්‍රයෙහි පදිංචිකරුවන් යුතුකම වන්නේ ය.
5. මහා නගරය කුල පිහිටි සෑම පරිශ්‍රයක්ම පදිංචිකරු, පරිශ්‍රය කුල ජනිතවන අනුමත, එකතු කිරීම, වර්ග කිරීම, රැස්කිරීම, ගබඩා කිරීම, ප්‍රවාහනය කිරීම හා බැහැර කිරීම මෙම අතුරු ව්‍යවස්ථාවට විධිවිධාන වලට අනුකූලව කළයුතු වන්නේය. නැතහොත් එසේ කිරීමට සැලැස්විය යුතු වන්නේය.
6. (i) සෑම පරිශ්‍රයක්ම පදිංචිකරු තම පරිශ්‍රය කුල ජනිතවන සම මනස සුවසේන දිනපතා හෝ අවශ්‍ය වන්නේ නම් එයට අඩු කාලාන්තරවලදී ඇමරිකන් හෝ වෙනත් සුදුසු ක්‍රමයක් අනුව එකතු කිරීම කළයුතු වන්නේය.

- (ii) පදිංචිකරු මෙම අතුරු ව්‍යවස්ථාවේ පුර්වගාමී ජේදයේ විධිවිධාන යටතේ එකතු කරනු ලබන අපද්‍රව්‍ය, අංක 9 සිට 21 දක්වා වූ අතුරු ව්‍යවස්ථා අතුරින් නම් පරිශ්‍රයට අදාළවන අතුරු ව්‍යවස්ථාවල විධිවිධාන අනුව වර්ග කිරීම, රැස්කිරීම හා අපහරණය කිරීම කළයුතු වන්නේය.
- (iii) 9 සිට 21 දක්වා වූ අතුරු ව්‍යවස්ථා වල විධිවිධාන යටතේ එකතු කරනු ලබන අපද්‍රව්‍ය ගබඩා කිරීම හෝ බැහැර කිරීම සඳහා පදිංචිකරු විසින් භාවිතා කරනු ලබන යම් මළු, ගෝනි මළු, පෙට්ටි හෝ වෙනත් භාජන භාගද තැන්පවයෙන් තැන්පතු කළයුතු අතර, දීර්ඝ කාලයක් තෙතමනයට නිරාවරණය වීම හෝ වෙනත් කරුණක් නිසා මැදු වීම, ඉරි යාම, සිඳුරු වීම හෝ කැඩී යාම, හේතුවෙන් පරිහරණයේදී බිඳී ගිය හැකි හෝ පැලී ගිය හැකි කිසිදු මල්ලක්, ගෝනි මල්ලක්, පෙට්ටියක් හෝ වෙනත් භාජනයක් අපද්‍රව්‍ය රැස් කිරීම සඳහා භාවිතා නොකළ යුතුය. මහනගර සභාව පුද්ගල යයි සලකනු ලබන්නේ නම් සභා නිරණයක් පරිදි යටෝක්ත බහාලු සහන මිලකට හෝ නොමිලයේ සැපයීම කළහැකිය.
- (iv) පදිංචිකරු, බැහැර කරනු ලබන අපද්‍රව්‍ය මහනගර සභාවේ එකතු කරන්නෙකුට වරද දැනුවත් නම්, සභාවේ අපද්‍රව්‍ය එකතු කිරීමේ වැඩ සටහනට සහ තම ප්‍රදේශයේ ක්‍රියාත්මක වන කාල සංගතව අනුකූලව ද, සභාව මගින් කලින් කලට කිසුන් කරනු ලබන ප්‍රසිද්ධ නිවේදන වලට සහ උපදෙස් වලට අනුකූලව ද එසේ කළයුතුය.
- (v) පදිංචිකරු පරිශ්‍රය තුළ නොවාසිකයන්ගේ හෝ පරිශ්‍රය වෙත පැමිණෙන තැනැත්තන්ගේ හෝ අසලවාසීන්ගේ සංඛ්‍යාවට හෝ සහිපාරක්ෂාවට හෝ ප්‍රදේශයේ සහිපාරක්ෂක තත්ත්වයන්ට හර්ජනයක් සිදු වන ආකාරයට හෝ පිටුවක් සිදු වන ආකාරයට, අපද්‍රව්‍ය රැස් කිරීම හෝ ගබඩා කිරීම හෝ අපහරණය කිරීම නොකළ යුතුය.
- (vi) පදිංචිකරු පරිශ්‍රය තුළ නොවාසිකයන්ගේ හෝ පරිශ්‍රය වෙත පැමිණෙන තැනැත්තන්ගේ හෝ අසලවාසීන්ගේ සංඛ්‍යාවට හෝ සහිපාරක්ෂාවට හර්ජනයක් සිදුවන ආකාරයට හෝ පිටුවක් සිදුවන ආකාරයට, අපද්‍රව්‍ය රැස්කිරීම හෝ ගබඩා කිරීම හෝ බැහැර කිරීම නොකළ යුතුය.

- 7. (i) කිසිම තැනැත්තෙක්, විවිධයන්, පොදු හෝ පෞද්ගලික පාරක්, මංගල්ලයක්, පවුමගස්, එළිමහන් ස්ථානයක් හෝ වෙනත් පොදු ස්ථානයක් හෝ පරිශ්‍රයක් මත හෝ පොදු හෝ පෞද්ගලික කාණුවකට හෝ ජල මාර්ගයකට හෝ ජලාශයකට හෝ මුහුදට අපද්‍රව්‍ය බැහැර කිරීම නොකළ යුතුය.
- (ii) කිසිම තැනැත්තෙක්, වර්ෂා ජලයේ ගසාගෙන ගොස් හෝ පුළුල් පාවිච්චියක්, යම් කාණුවක, ජල මාර්ගයක, ජලාශයක, පොදු ස්ථානයක හෝ පාරක් මත අපද්‍රව්‍ය තැන්පත් වියහැකි ආකාරයට කිසිදු ස්ථානයක අපද්‍රව්‍ය බැහැර කිරීම නොකළ යුතුය.
- (iii) කිසිම තැනැත්තෙක් මග නගරය තුළ විවෘත ස්ථානයක අපද්‍රව්‍ය පිළිස්සීම නොකළ යුතුය.
- (iv) යම් පදිංචිකරුවෙකු, 8 වන අතුරු ව්‍යවස්ථාවේ විධිවිධාන යටතේ කිසියම් වර්ගයක හෝ වර්ග වල අපද්‍රව්‍ය බැහැර කිරීමට, පිරියම් කිරීමට, සැකසීමට හෝ අපහරණය කිරීමට අවසරයක් ලබා ගෙන නොමැත්තේ නම්, එකී වර්ගයේ හෝ වර්ග වල අපද්‍රව්‍ය අවසරයක් එකතු කරන්නෙකුට බාර දිය හැකිය.
- (v) 8 වන අතුරු ව්‍යවස්ථාවේ විධිවිධාන යටතේ සැකසීම නොකරන ලද, පිරියම් නොකරන ලද හෝ අපහරණය නොකරන ලද හෝ මෙම අතුරු ව්‍යවස්ථාවේ (iv) වන ඡේදයේ සඳහන් වන පරිදි අවසර ලත් එකතු කරන්නෙකුට බාර නොදෙන ලද කිසියම් වර්ගයක හෝ වර්ග වල අපද්‍රව්‍ය, අංක 9 සිට 21 දක්වා වූ අතුරු ව්‍යවස්ථා වල විධිවිධාන වලට අනුකූලව බැහැර කළයුතු වේ.
- 8. (i) කිසියම් පරිශ්‍රයක පදිංචිකරුවකුට, සහාය මගින් එසේ කිරීම තහනම් කරන ලද ප්‍රදේශ තුළ හැර, සහාය මගින් නිශ්චය කරන ලද වර්ග හෝ වර්ග වල අපද්‍රව්‍ය පරිශ්‍රය තුළ අපහරණය කළ හැකිය.
- (ii) නාගරික කොමසාරිස් වරයා විසින් අනුමත කරන ලද සැලසුමකට හා පිරිවිතර වලට අනුකූලව ඉදිකරන ලද දාගතයක හෝ ගම්මානාරකයක අපද්‍රව්‍ය පිළිස්සීමට හෝ අනුමත කරන ලද ප්‍රතිකර්ම පිරියතක අපද්‍රව්‍ය පිරියම් කිරීමට හෝ අනුමත කරන ලද ආකාරයකට වල දැමීමට හෝ සැකසීමට පදිංචිකරුවකුට හිමිකම් ඇත.

- (iii) කිසියම් පරිශ්‍රයක ගොඩනැගිලි වලින් බැහැරව ප්‍රමාණවත් ඉඩපහසුකම් තිබේ නම් සහ පදිංචිකරු ඉල්ලීමක් කරන්නේ නම් සහාය විසින් කරන ලද කීරණයකට අනුකූලව සහන මිලකට හෝ නොමිලයේ කොමසාරිස්වරයාට සහාය නැතිමේ උපකරණයක් පදිංචිකරුවකුට සැපයීමට නාගරික කොමසාරිස් වරයාට බලය තිබේ.
- (iv) කිසියම් පරිශ්‍රයක පදිංචිකරුවෙක් නම් පරිශ්‍රයෙන් එකතු කරන ලද අපද්‍රව්‍ය, ක්‍රියාත්මක කළහැකි ප්‍රමාණයකට, නාගරික කොමසාරිස් වරයා විසින් අනුමත කරන ලද ආකාරයකට සැකසීම හෝ පිරියම් කිරීම කළයුතුය. යෙහ වූ අපද්‍රව්‍ය නියමිත ගාස්තුව නාගරික කොමසාරිස් වරයාට ගෙවීමෙන් අනතුරුව මහනගර සභාවේ අපද්‍රව්‍ය එකතු කරන්නෙකුට බාර දිය යුතුය.
- (v) විටී හෝ මංගල්ලය වල හෝ ඒවාට යාබද පිහිටි ගෘහ වල කොටස් කපා වෙන් කරන සෑම තැනැත්තෙක්ම, ඒවා කපා වෙන් කළ වහාම ඉවත් කිරීම හෝ ඉවත් කිරීමට සැලැස්වීම කළ යුතුය.
- (vi) කිසිම තැනැත්තෙක් තමා බාරයේ සිටින සතෙකුට විවිධයක, මංගල්ලයක හෝ ප්‍රසිද්ධ ස්ථානයක මළපහ කිරීමට ඉඩ නොදිය යුතු අතර, එසේ කිරීම වැලැක්වීමට පියවර ගතයුතුය. සතෙකු මළපහ කරන ලද්දේ නම් මළ පිරිසිදු කිරීමේ වගකීම එකී තැනැත්තාගේ වගකීම වන අතර, අංක 8 සිට 21 දක්වා වූ අතුරු ව්‍යවස්ථා වලට අනුකූලව එකී තැනැත්තා මළ අපහරණය කළයුතු වන්නේය.
- (vii) කිසියම් තැනැත්තෙකු වාහනයකින් මහනගර සභා ප්‍රදේශයේ පාරකට, මංගල්ලයකට හෝ පොදු ස්ථානයකට කිසියම් වර්ගයක අපද්‍රව්‍ය බැහැර කිරීම, කැන්පස් කිරීම හෝ මිශ්‍ර කිරීම වරදකි.
- (viii) නිවාස හෝ වෙනත් ගොඩනැගිලි ඉදිකිරීම හෝ නවීකරණය සඳහා අයදුම් පත්‍ර ඉදිරිපත් කරන කිසියම් තැනැත්තෙක්, එම ක්‍රියාකාරකම භේදවෙන් පරිශ්‍රය තුළ ජනිත වන අපද්‍රව්‍ය ගබඩා කිරීම, පිරියම් කිරීම, සැකසීම, (උදා. කොමසාරිස්වරයා නැතිමේ) ඉවත් කිරීම හෝ අපහරණය කිරීම කරන ආකාරය පිළිබඳ විස්තර ද ඉදිරිපත් කළයුතුය.

නේවාසික පරිශ්‍ර

9. (i) සෑම නිවසකම පදිංචිකරු, පරිශ්‍රය ඇමිදීමෙන් හෝ වෙනත් ආකාරයකින් එකතු කරනු ලබන අපද්‍රව්‍ය පහත සඳහන් පරිදි වර්ග කළ යුතු වන්නේය.
- (අ) ඉවත ලන ආහාර ද්‍රව්‍ය හා ජෛවභාග්‍යය වන අපද්‍රව්‍ය
 - (ආ) නැවත පාවිච්චි කළ හැකි අපද්‍රව්‍ය හා ප්‍රතිචක්‍රීකරණය කළ හැකි අපද්‍රව්‍ය
 - (ඇ) උපද්‍රව්‍යාකාරී අපද්‍රව්‍ය
 - (ඈ) සතුන්ගේ මළසිරුරු හෝ සිරුරුවල කොටස් හෝ මළ
- (ii) වර්ග කරන ලද අපද්‍රව්‍ය සුදුසු පරිදි නාගරික කොමසාරිස් වරයා විසින් නියම කරනු ලබන ආකාරයෙන් වෙන් වෙන් භාජන වල, පෙට්ටි වල හෝ මිශ්‍ර වල අසුරු, ඒ සඳහා වෙන් කරන ලද ස්ථානයක, ඉවත් කරනු ලබන තෙක් තබාගත යුතුවේ. ආහාර ද්‍රව්‍ය හා ජෛවභාග්‍යය වන අපද්‍රව්‍ය අපාරගම්‍ය ද්‍රව්‍යයකින් සාදන ලද භාජනයක හෝ බහාලුවක අසුරු කැබිය යුතු අතර මැස්සන්, මීයන්, කෘමීන් හෝ වෙනත් සතුන්ට ප්‍රවේශ විය නොහැකිවන සේ හොඳින් වසා කැබිය යුතුය. (ඈ) වර්ගයේ අපද්‍රව්‍ය නොපමාව මග නගර සභාවේ අපද්‍රව්‍ය එකතු කරන්නෙකුට බාරදීම යුතු අතර, එසේ බාරදීමට ප්‍රථම නියමිත ගාස්තුව නාගරික කොමසාරිස් වරයා වෙත ගෙවනු ලැබිය යුතුය.
- (iii) මෙම අතරු ව්‍යවස්ථාවේ (i) වන ඡේදයේ සඳහන් (අ) සහ (ආ) වර්ගවල අපද්‍රව්‍ය, අවසරලක් එකතු කරන්නෙකුට බාරදිය හැකිය. නොඑසේ නම් (ඇ) වර්ගයේ අපද්‍රව්‍ය සමඟ මග නගර සභාවේ අපද්‍රව්‍ය එකතු කරන්නෙකුට බාරදීම හෝ මග නගර සභාව මගින් එක් එක් වර්ගයේ අපද්‍රව්‍ය දැමීම සඳහා තනවන ලද බන්ධනික හෝ බහාලුවක හෝ මහනගර සභාව මගින් සපයන ලද බන්ධනික හෝ බහාලුවක තැන්පත් කළ යුතුය.
10. (i) නේවාසික ගෙවත් වැඩි සංඛ්‍යාවක් සහිත මහලේ ගොඩනැගිල්ලක එක් එක් ගෙවතේ පදිංචිකරු තම ගෙවතේ එකතු කරනු ලබන අපද්‍රව්‍ය පහත සඳහන් පරිදි වර්ග කළ යුතුය.
- (අ) ඉවතලන ආහාර ද්‍රව්‍ය හා ජෛවභාග්‍යය වන අපද්‍රව්‍ය
 - (ආ) නැවත පාවිච්චි කළ හැකි අපද්‍රව්‍ය හා ප්‍රතිචක්‍රීකරණය කළ හැකි අපද්‍රව්‍ය
 - (ඇ) උපද්‍රව්‍යාකාරී අපද්‍රව්‍ය

D.1-120

- (ii) පෙර කී දැම ගොඩනැගිල්ලක අයිතිකරු, එක් එක් ගෙපහේ එකතු කරනු ලබන අපද්‍රව්‍ය දැමීම සඳහා නාගරික කොමසාරිස්වරයා විසින් අනුමත කරන ලද සැලසුම් හා පිරිවිකර වලට අනුකූලවන පරිදි වර්ග තුනක කුණු බත්කි හෝ බහාලු සැපයිය යුතු අතර ඒවා සතිසාරක්ෂක ලෙස හා පිරිසිදුව නඩත්තු කළ යුතුය.
 - (iii) කිසියම් මහල් ගොඩනැගිල්ලක ගෙපත් වලින් එකතු කරනු ලබන අපද්‍රව්‍ය දැමීම සඳහා බත්කි හෝ බහාලු සපයා නොමැති නම් ඒවා කිසියම් දිනයකට පෙර සපයන ලෙස ගොඩනැගිල්ලේ අයිතිකරුට නියම කිරීමට නාගරික කොමසාරිස්වරයාට බලය ඇත. නාගරික කොමසාරිස් වරයා විසින් කරන ලද නියමය අනුව ක්‍රියාකිරීම අයිතිකරුගේ යුතුකම වන්නේය.
 - (iv) දැම ගෙපහකම පදිංචිකරු, වර්ග කරන ලද අපද්‍රව්‍ය, එක් එක් වර්ගය සඳහා වෙන්කර ඇති බත්කි වල හෝ බහාලු වල තැන්පත් කළ යුතු ය.
 - (v) මෙම අතුරු ව්‍යවස්ථාවේ (i) වන ඡේදයේ (අ) සහ (ආ) යටතේ දැක්වෙන වර්ගවල අපද්‍රව්‍ය ඉවත්කර ගැනීම සඳහා අවසරලත් එකතු කරන්නකුට හිමිකම ලැබේ. එසේ ඉවත් කර නොගත් අපද්‍රව්‍ය සමග (ඇ) වර්ගයේ අපද්‍රව්‍ය මහනගර සභාවේ අපද්‍රව්‍ය එකතු කරන්නකුට බාර දිය යුතුය.
11. (i) මුද්‍රිතව පල හෝ පැලපත් ප්‍රදේශ වල හෝ පදිංචිකරුවන්ගේ ප්‍රයෝජනය සඳහා මහ නගර සභාවේ පූර්ව අනුමැතිය ලබා ගෙන නාගරික කොමසාරිස් වරයා විසින් කසල බත්කි හැනවීම හෝ සුදුසු බහාලු සැපයීම නීත්‍යානුකූල වන්නේය.
- (ii) දැම පැලපහක හෝ මුද්‍රිතව ස්ථානයක පදිංචිකරු, තමා පදිංචි ස්ථානයෙන් එකතු කරනු ලබන අපද්‍රව්‍ය, පහත සඳහන් පරිදි වර්ග කර, එක් එක් වර්ගය සඳහා වෙන්කර ඇති, තමා පදිංචි ස්ථානයට ආසන්නතම ස්ථානයක ඇති බත්කියේ හෝ බහාලුවෙහි තැන්පත් කළ යුතුය.
- (අ) ඉවත ලක ආහාර ද්‍රව්‍ය හා ජෛවභාෂණය වන අපද්‍රව්‍ය
 - (ආ) නැවත පාවිච්චි කළහැකි අපද්‍රව්‍ය හා ප්‍රතිචක්‍රීකරණය කළහැකි අපද්‍රව්‍ය
 - (ඇ) උපද්‍රවකාරී අපද්‍රව්‍ය

- (iii) (ii) ඡේදයේ (අ) සහ (ආ) යටතේ දැක්වෙන අපද්‍රව්‍ය ඉවත් කර ගැනීම සඳහා අපද්‍රව්‍ය එකතු කරන්නකුට හෝ එකතු කරන්නන් හට අවසර දීමට නාගරික කොමසාරිස් වරයාට බලය ඇත. එසේ ඉවත් නොකරන ලද අපද්‍රව්‍ය සහ (ඇ) වර්ගයේ අපද්‍රව්‍ය ඉවත් කිරීමට සැලැස්වීම නාගරික කොමසාරිස් වරයාගේ කාර්යය වන්නේය.

සාප්පු සහ කාර්යාල

12. (i) දැම සාප්පුවක හෝ කාර්යාලයක පදිංචිකරු පරිශ්‍රයෙහි එකතු කරනු ලබන අපද්‍රව්‍ය පහත සඳහන් පරිදි වර්ග කළ යුතුය.
- (අ) ඉවතලන ආහාර ද්‍රව්‍ය හා ජෛවභාෂණය වන අපද්‍රව්‍ය
 - (ආ) නැවත පාවිච්චි කළහැකි අපද්‍රව්‍ය හා ප්‍රතිචක්‍රීකරණය කළහැකි අපද්‍රව්‍ය
 - (ඇ) උපද්‍රවකාරී අපද්‍රව්‍ය
- (ii) වර්ග කරන ලද අපද්‍රව්‍ය බත්කි හෝ බහාලු වල දමා ඉවත් කරනු ලබන තෙක් සුදුසු ස්ථානයක තබා ගත යුතුය.
- (iii) සාප්පුවක හෝ කාර්යාලයක පදිංචිකරුට, ඉහත (අ) සහ (ආ) යටතේ වර්ග කර ඇති අපද්‍රව්‍ය අවසර ලත් එකතු කරන්නකුට බාරදිය හැකිය.
- (iv) කාර්යාල සංකීර්ණයක හෝ සාප්පු සංකීර්ණයක හෝ සාප්පු සහ කාර්යාල විශාල සංඛ්‍යාවක් සහිත මහල් ගොඩනැගිල්ලක පිරිවි එක් එක් සාප්පුවට හෝ කාර්යාලයේ එකතු කර වර්ග කරනු ලබන අපද්‍රව්‍ය තැන්පත් කිරීම සඳහා නාගරික කොමසාරිස්වරයා විසින් අනුමත කරන ලද සැලසුම් සහ පිරිවිකර වලට අනුකූල වන පරිදි අවශ්‍ය වන බත්කි සංඛ්‍යාවක් හැනවීම හෝ සුදුසු බහාලු සැපයීම ගොඩනැගිල්ලේ අයිතිකරුගේ යුතුකම වන්නේය.
- (v) මෙම අතුරු ව්‍යවස්ථාවේ (iv) වන ඡේදයේ සඳහන් දැම කාර්යාලයක හෝ සාප්පුවක පදිංචිකරු, වර්ග කරන ලද අපද්‍රව්‍ය ඒ සඳහා වෙන්කර ඇති බත්කිවල හෝ බහාලුවල තැන්පත් කළ යුතුය. මෙම අතුරු ව්‍යවස්ථාවේ (i) වන ඡේදයේ (අ) සහ (ආ) යටතේ දැක්වෙන වර්ග වල අපද්‍රව්‍ය අවසර ලත් එකතු කරන්නකුට බාරදීමට අයිතිකරුට බලය ඇත.

- (vi) මෙම අතුරු ව්‍යවස්ථාවේ (i) වන ඡේදයේ (ඇ) යටතේ සඳහන් අපද්‍රව්‍ය හා (iii) වන හා (v) වන ඡේද යටතේ අවසර ලත් එකතු කරන්නෙකුට බර නොදෙන ලද (අ) සහ (ආ) වර්ග වල අපද්‍රව්‍ය මහනගර සභාවේ එකතු කරන්නෙකුට බර දියයුතු අතර, අපද්‍රව්‍ය බර දීමට ප්‍රථම නියමිත ගාස්තුව, අවස්ථාවෝචිත පරිදි පදිංචිකරු හෝ අයිතිකරු විසින් නාගරික කොමසාරිස් වරයා වෙත ගෙවනු ලැබිය යුතුය.
- (vii) මෙම අතුරු ව්‍යවස්ථාවේ සඳහන් අපද්‍රව්‍ය බන්ධි හෝ බහාලු මනා තත්ත්වයෙන් තදින් කිරීම හා සාප්පුවල හෝ කාර්යාල වල සේවය කරන තැනැත්තන්ගේ හෝ අසල්වැසියන්ගේ සෞඛ්‍යයට හෝ සනීපාරක්ෂාවට තර්ජනයක් නොවන ආකාරයට අපද්‍රව්‍ය ඉවත් කිරීම සඳහා ක්‍රියාකිරීම අවස්ථාවෝචිත පරිදි පදිංචිකරුගේ හෝ අයිතිකරුගේ යුතුකම වන්නේය.
- (viii) පද සම්බන්ධයෙන් අනාගර්ථයක් අවශ්‍ය වුවහොත් මිස, මෙම අතුරු ව්‍යවස්ථාවේ සඳහන් "කාර්යාලය" යන්නෙහි (129 වන අධිකාරිය වන) 1954 අංක 19 දරණ සාප්පු සහ කාර්යාල සේවක පනතේ දී ඇති අර්ථයම ඇත්තේය. "සාප්පුව" යන්නෙන් ඕනෑම ද්‍රව්‍යයක් කොට වශයෙන් හෝ සිල්ලරට විකුණනු ලබන ස්ථානයක් අදහස් කරනු ලබන අතර එයට ආහාර වර්ග හෝ පාන වර්ග විකුණනු ලබන ස්ථානයක්ද, කර්මාන්තමයවශයෙන් වෘත්තීය කරගෙන යනු ලබන ස්ථානයක් හා රුපලාවන්‍ය කටයුතු කරගෙන යනු ලබන ස්ථානයක්ද ඇතුළත් වේ.

"පදිංචිකරු" යන්නෙන් කිසියම් සාප්පු ව්‍යාපාරයක හෝ කාර්යාලයක අයිතිකරු වන තැනැත්තා හෝ පාලන බලය හිමි තැනැත්තා අදහස් කරනු ලැබේ.

හෝටල්

- 13. (i) සෑම හෝටල් ව්‍යාපාරයක අයිතිකරු, පරිශ්‍රයෙන් එකතු කරනු ලබන අපද්‍රව්‍ය පහත සඳහන් පරිදි වර්ග කළයුතුය.
 - (අ) ඉවත ලන ආහාර ද්‍රව්‍ය හා ජෛවහානිය වන අපද්‍රව්‍ය
 - (ආ) තෑවන පාවිච්චි කළහැකි අපද්‍රව්‍ය හා ප්‍රතිවක්‍රීකරණය කළහැකි අපද්‍රව්‍ය

- (ඇ) උපද්‍රව්‍යාර්ථ අපද්‍රව්‍ය
- (ii) වර්ග කරනු ලබන අපද්‍රව්‍ය බැහැර කරනු ලබන කෙස් සුදුසු භාණ්ඩ වල හෝ බහාලු වල වෙන් වෙන්ව අසුරා සුදුසු ස්ථානයක ගබඩා කර තැබිය යුතුය.
- (iii) ඉවත ලන ආහාර ද්‍රව්‍ය හා ජෛවහානියවන අපද්‍රව්‍ය ජලාසිච්ඡික හෝ ලෝහ වලින් සාදන ලද අපාරගම්‍ය භාණ්ඩයක හෝ බහාලුවක අසුරා තැබිය යුතු අතර, මැස්සන්, කෘමීන්, මීයන් හෝ වෙනත් සතුන්ට ලගා විය නොහැකි පරිදි හොඳින් වසා තැබිය යුතුය.
- (iv) මෙම අතුරු ව්‍යවස්ථාවේ (1) වන ඡේදයේ සඳහන් (අ) සහ (ඇ) වර්ගවල අපද්‍රව්‍ය අවසර ලත් එකතු කරන්නෙකුට බරදිය හැකිය.
- (v) (iv) වන ඡේදය යටතේ බර නොදෙන ලද අපද්‍රව්‍ය හා (ඇ) වර්ගයේ අපද්‍රව්‍ය මත නගර සභාවේ එකතු කරන්නෙකුට බර දිය යුතු අතර බර දීමට ප්‍රථම නියමිත ගාස්තුව, අයිතිකරු විසින් නාගරික කොමසාරිස් වරයා වෙත ගෙවනු ලැබිය යුතුය.
- (vi) මෙම අතුරු ව්‍යවස්ථාවේ කාර්යය සඳහා, පද සම්බන්ධයෙන් අනාගර්ථයක් අවශ්‍ය වුවහොත් මිස "හෝටලය" යන්නෙන් මුදල් හෝ පරිදානයක් සඳහා නිදන පහසුකම් සහිතව හෝ රහිතව ආහාර හෝ පාන වර්ග හෝ මත්පැන් එම පරිශ්‍රයෙහිදී පරිභෝජනය සඳහා පහසුකම් සලසනු ලබන ස්ථානයක් අදහස් කරනු ලබන අතර, එයට ආපන භාලාවක්, ආහන්‍යාන කිවසයක්, ලැඟුම් කිවසයක්, තානායමක්, නෝටිසිකාගාරයක්, බත් කඩයක්, හෝරනාගාරයක්, වීදුම් භාලාවක් හා හෝටලයක පවත්වාගෙන යනු ලබන ව්‍යාපාරයකට සමාන ව්‍යාපාරයක් පවත්වා ගෙන යනු ලබන ඕනෑම පරිශ්‍රයක් ඇතුළත් වේ.

ඵලවඩ හෝ පළතුරු වෙළඳසැල්

- 14. (i) සෑම ඵලවඩ හෝ පළතුරු විකිණීමේ ව්‍යාපාරයක අයිතිකරු, තම පරිශ්‍රයෙහි එකතු කරනු ලබන අපද්‍රව්‍ය පහත සඳහන් පරිදි වර්ග කළ යුතුය.
 - (අ) මනුෂ්‍ය පරිභෝජනය සඳහා නුසුදුසු ඵලවඩ, පළතුරු හා වෙනත් අපද්‍රව්‍ය

- (ආ) නැවත පාවිච්චි කළහැකි අපද්‍රව්‍ය හා ප්‍රතිචක්‍රීකරණය කළහැකි අපද්‍රව්‍ය
- (ඇ) උපද්‍රව්‍යකාරී අපද්‍රව්‍ය
- (ඈ) පරිශ්‍රය ඇමදීමෙන් එකතු කරනු ලබන දුච්චි හා වියළි අපද්‍රව්‍ය
- (ii) ඉහත ඡේදයේ (අ) යටතේ වර්ග කරනු ලබන අපද්‍රව්‍ය ජලාස්ථික් හෝ ලෝහ වර්ගයකින් සාදන ලද අපාරගම්‍ය බහාලුවක හෝ බහාලුවල අසුරා තැබිය යුතු අතර බහාලුව හෝ බහාලු කෘමීන්, මියන්, මැස්සන් හෝ වෙනත් සතුන්ට ඇතුල්විය නොහැකි වන පරිදි වසා තැබිය යුතුය. අනෙකුත් අපද්‍රව්‍ය සුදුසු භාජනවල හෝ බහාලුවල දැමිය යුතුය.
- (iii) ඉහත (i) වන ඡේදයේ සඳහන් (අ), (ආ) සහ (ඇ) වර්ග වල අපද්‍රව්‍ය අවසර ලක් එකතු කරන්නෙකුට බාර දෙනු ලැබිය හැකිය. එසේ බාර නොදෙන ලද අපද්‍රව්‍ය හා (ඇ) වර්ගයේ අපද්‍රව්‍ය, නියමිත ගාස්තුව නාගරික කොමසාරිස් වරයා වෙත ගෙවීමෙන් පසු, මහනගර සභාවේ අපද්‍රව්‍ය එකතු කරන්නෙකුට බාර දිය යුතුය.
- (iv) මෙම අතුරු ව්‍යවස්ථාවේ කාර්යය සඳහා පද සම්බන්ධයෙන් අභ්‍යාර්ථයක් අවශ්‍ය වන්නේ නම් මිස, "එළවළු හෝ පළතුරු වෙළඳසැල" යන්නෙන් විකිණීම සඳහා එළවළු හෝ පළතුරු තබා ගන්නා ස්ථානයක් අදහස් කරනු ලැබේ.

මස්, මාළු හෝ බිත්තර වෙළඳ සැල

- 15. (i) කිසිම තැනැත්තෙක්, ගෝ ඝාතන ආඥා පනතේ විධිවිධාන යටතේ ඝාතනය කළ යුතු සතුන් හැර වෙනත් වර්ගයක සතුන් , නාගරික කොමසාරිස්වරයා විසින් නිකුත් කරනු ලබන බලපත්‍රයක බලය යටතේ මිස සහ බලපත්‍රයේ සඳහන් ස්ථානයේදී හැර ඝාතනය නොකළ යුතුය.
- (ii) මෙම අතුරු ව්‍යවස්ථාවේ (i) වන ඡේදය යටතේ නිකුත් කරනු ලබන සෑම බලපත්‍රයක, ඝාතනය කළහැකි සත්ව වර්ගය හෝ වර්ග, ඝාතන ස්ථානය ඉදිකළ යුතු ආකාරය, ඝාතනය කරනු ලබන සතුන්ගේ ලේ සහ අනුභූ බහන් ඇතුළු මනුෂ්‍ය පරිභෝජනය සඳහා යොදා ගනු නොලබන කොටස් බැහැර කිරීම සහ පරිශ්‍රය පිරිසිදු කිරීම සම්බන්ධ

- කොන්දේසි සහ නාගරික කොමසාරිස් වරයා සුදුසු යයි අදහස් කරනු ලබන වෙනත් කොන්දේසි ද ඇතුළත් කරනු ලැබිය යුතුය.
- (iii) මෙම අතුරු ව්‍යවස්ථාවේ (i) වන ඡේදය යටතේ නිකුත් කරනු ලබන බලපත්‍රයක් සඳහා මහනගර සභාව මගින් ගාස්තුවක් පනවා අය කරනු ලැබිය හැකිය.
- (iv) මස්, මාළු හෝ බිත්තර විකිණීමේ ව්‍යාපාරයක අයිතිකරු ස්වකීය පරිශ්‍රයෙහි එකතු කරනු ලබන අපද්‍රව්‍ය පහත සඳහන් පරිදි වර්ග කළ යුතුය.
 - (අ) මනුෂ්‍ය පරිභෝජනය සඳහා නුසුදුසු සත්ව සිරුරු, සිරුරු කොටස් හා බිත්තර
 - (ආ) නැවත පාවිච්චි කළහැකි අපද්‍රව්‍ය හා ප්‍රතිචක්‍රීකරණය කළහැකි අපද්‍රව්‍ය
 - (ඇ) උපද්‍රව්‍යකාරී අපද්‍රව්‍ය
 - (ඈ) පරිශ්‍රය ඇමදීමෙන් එකතු කරනු ලබන දුච්චි හා වෙනත් අපද්‍රව්‍ය
- (v) වර්ග කරන ලද අපද්‍රව්‍ය වෙන් වෙන් භාජනවල ඇසිරිය යුතු අතර (අ) වර්ගයේ අපද්‍රව්‍ය අපාරගම්‍ය ද්‍රව්‍යයකින් සාදන ලද භාජන හෝ බහාලු වල අසුරා තැබිය යුතු අතර මැස්සන්, මියන්, කෘමීන් හෝ වෙනත් සතුන්ට ඇතුළු විය නොහැකි වන සේ සහ අවට වාතය සමඟ නොගැටෙන ලෙස මැනවින් වසා තැබිය යුතුය.
- (vi) (iv) වන ඡේදයේ සඳහන් (අ), (ආ) සහ (ඇ) වර්ග වල අපද්‍රව්‍ය අවසර ලක් එකතු කරන්නෙකුට බාර දිය හැකිය. එසේ බාර නොදෙන ලද අපද්‍රව්‍ය සහ (ඇ) වර්ගයේ අපද්‍රව්‍ය දුර්ගන්ධය පැතිරීමට ප්‍රථම, නියමිත ගාස්තුව නාගරික කොමසාරිස් වරයා වෙත ගෙවීමෙන් පසු මහනගර සභාවේ අපද්‍රව්‍ය එකතු කරන්නෙකුට බාර දිය යුතුය.
- (vii) මෙම අතුරු ව්‍යවස්ථාවේ කාර්යය සඳහා පද සම්බන්ධයෙන් අභ්‍යාර්ථයක් අවශ්‍ය වන්නේ නම් මිස, "මස්, මාළු හෝ බිත්තර වෙළඳ සැල" යන්නෙන් මස්, මාළු හෝ බිත්තර වෙළඳාම සඳහා තබා ගන්නා හෝ ප්‍රදර්ශනය කරනු ලබන ස්ථානයක් අදහස් කරනු ලැබේ.

පදික වෙළඳාම

- 16. (i) අපද්‍රව්‍ය ජනනය වන දුළු ව්‍යාපාර කටයුතු කර ගෙන යන සෑම පදික වෙළෙන්දෙක්, නාගරික කොමසාරිස්වරයා විසින් අනුමත කරනු ලබන ප්‍රමිති සහ පිරිවිතර වලට අනුකූලව සාදන ලද බිත්ති හෝ බහාලු ප්‍රමාණවත් සංඛ්‍යාවක් අපද්‍රව්‍ය තැන්පත් කිරීම

සඳහා තබා ගතයුතු අතර, කිසිදු අපද්‍රව්‍යයක් පදික වේදිකාව මත හෝ මාර්ගය මත හෝ පොදු ස්ථානයක තොරතුරු සූත්‍රය.

- (ii) කිසිම පදික වෙළෙඳපොළක්, පදිකයින්ගේ හෝ වාහනවල හෝ ගමනාගමනයට බාධාවක් පරිදි බැක්කි හෝ බහාලු තබා නොගත යුතුය.
- (iii) සෑම පදික වෙළෙඳපොළක් නම ව්‍යාපාරික කටයුතු හේතුවෙන් හට ගනු ලබන අපද්‍රව්‍ය පහත සඳහන් පරිදි වර්ග කළ යුතුය.
 - (අ) ඉඩක ලත ආහාර ද්‍රව්‍ය හා ජෛවභාෂණය වන අපද්‍රව්‍ය
 - (ආ) තැවත පාවිච්චි කළහැකි අපද්‍රව්‍ය හා ප්‍රතිවක්‍රීකරණය කළහැකි අපද්‍රව්‍ය
 - (ඇ) උපද්‍රව්‍යකාරී අපද්‍රව්‍ය
- (iv) වර්ග කරන ලද අපද්‍රව්‍ය, ඒ සඳහා වෙනම ඇති බැක්කි හෝ බහාලුවල තැන්පත් කිරීම හා ඕනෑම සහකූ විසින් කැමට ගනු ලැබිය හැකි (අ) වර්ගයේ අපද්‍රව්‍ය අඩංගු බහාලු නිරන්තරයෙන් වසා තැබීම සෑම පදික වෙළෙඳපොළකම වේ. බහාලු, අපද්‍රව්‍ය දැමීමට අවශ්‍ය අවස්ථා වලදී පමණක් විවෘත කරනු ලැබිය යුතුය.
- (v) සෑම පදික වෙළෙඳපොළක් නම වීසින් එකතු කරනු ලබන (අ) සහ (ආ) වර්ග වල අපද්‍රව්‍ය අවසර ලත් එකතු කරන්නෙකුට හෝ (ඇ) වර්ගයේ අපද්‍රව්‍ය සමඟ මහනගර සභාවේ අපද්‍රව්‍ය එකතු කරන්නෙකුට දිනපතා බාර දියයුතුය. ඔහු ව්‍යාපාරික කටයුතු වල නොයෙදෙන අවස්ථා වලදී අපද්‍රව්‍ය සහිත බහාලු, පදික වේදිකාව, මාර්ගය හෝ මහා මාර්ගය මත නොතැබිය යුතුය.
- (vi) මහ නගර සභාවේ එකතු කරන්නෙකුට අපද්‍රව්‍ය භාරදීමට ප්‍රථම නියමිත ගාස්තුව, නාගරික කොමසාරිස් වරයා වෙත ගෙවනු ලැබිය යුතුය.
- (vii) මෙම අතුරු ව්‍යවස්ථාවේ කාර්යයන් සඳහා, පද සම්බන්ධයෙන් අනුසාරිතයක් අවශ්‍ය වන්නේ නම් මීට, "පදික වෙළෙඳපොළ" යන්නෙන් පදික වේදිකාව මත හෝ මාර්ගය මත සිටි භාණ්ඩ වෙළඳාම කරන තැනැත්තෙකු හෝ සේවා සැපයීම කරන තැනැත්තෙකු අදහස් කරනු ලැබේ.

කර්මාන්ත ශාලා

- 17. (i) සෑම කර්මාන්ත ශාලාවකම නිෂ්පාදන ව්‍යාපාරයේ අධිකාරී , කර්මාන්ත ශාලා පරිශ්‍රය තුළ ජනිත වන අපද්‍රව්‍ය එකතු කරනු ලැබිය යුතු අතර, ඒවා පහත සඳහන් පරිදි වර්ග කළ යුතුය.
 - (අ) ජෛවභාෂණයවන අපද්‍රව්‍ය හා කාබනික අපද්‍රව්‍ය
 - (ආ) තැවත පාවිච්චි කළහැකි අපද්‍රව්‍ය හා ප්‍රතිවක්‍රීකරණය කළහැකි අපද්‍රව්‍ය
 - (ඇ) උපද්‍රව්‍යකාරී අපද්‍රව්‍ය
- (ii) (අ) සහ (ආ) යටතේ දැක්වෙන අපද්‍රව්‍ය අවසර ලත් එකතු කරන්නෙකුට බාරදිය හැකි අතර එසේ බාර නොදෙන ලද අපද්‍රව්‍ය නියමිත ගාස්තුව නාගරික කොමසාරිස් වරයා වෙත ගෙවීමෙන් පසු මහ නගර සභාවේ එකතු කරන්නෙකුට බාරදිය යුතු වේ.
- (iii) උපද්‍රව්‍යකාරී අපද්‍රව්‍ය 1980 අංක 47 දරණ ජාතික පාරිසරික පාලන යටතේ නිකුත් කරන ලද පරිසර ආරක්ෂණ බලපත්‍රයේ සඳහන් කොන්දේසි වලට අනුකූලව බැහැර කරනු ලැබිය යුතුය.
- (iv) මෙම අතුරු ව්‍යවස්ථාවේ කාර්ය සඳහා, පද සම්බන්ධයෙන් අනුසාරිතයක් අවශ්‍ය වුවහොත් මිස "කර්මාන්ත ශාලාව" යන්නෙහි (128 වන අධිකාරිය වන) 1942 අංක 45 දරන කර්මාන්තශාලා ආදා පනතෙහි දී ඇති අර්ථයම ඇත්තේය.

කැනීම, ඉදිකිරීම් හා බිඳ හෙළීම්

- 18. (i) ඉදිකිරීමේ, කැනීමේ හෝ බිඳ හෙළීමේ ක්‍රියාකාරකම්ක නිරත වන සෑම තැනැත්තෙක්, එම ක්‍රියාකාරකම් හේතුවෙන් හට ගන්නා අපද්‍රව්‍ය, සුදුසු ආකාරයකට බැහැර කරනු ලබන තෙක්, එම ක්‍රියාකාරකම් කරගෙන යනු ලබන පරිශ්‍රයෙහි හෝ නාගරික කොමසාරිස් වරයා විසින් අනුමත කරන ලද වෙනත් පරිශ්‍රයක ගබඩා කර තබා ගතයුතුය.
- (ii) යටෝක්ෂිත අපද්‍රව්‍ය, නියමිත ගාස්තුව නාගරික කොමසාරිස් වරයා වෙත ගෙවීමෙන් අනතුරුව, මහ නගර සභාවේ එකතු කරන්නෙකුට බාර දියයුතුය.

- (iii) පද සම්බන්ධයෙන් අන්‍යාර්ථයක් අවශ්‍ය වුවහොත් මිස, මෙම අකුරු ව්‍යවස්ථාවේ සඳහන් "අපද්‍රව්‍ය" යන්නට කිසියම් ඉදිකිරීමක් සඳහා පොළොව කැනීමෙන් හට ගන්නා පස්, මඩ හා දුවිලි ද , හොඳතැගිලි ද්‍රව්‍ය යොදා ගැනීමෙන් කරනු ලබන ඉදිකිරීමේ ක්‍රියාකාරකම්කින් හෝ කිසියම් ඉදි කිරීමක් බිඳ හෙලීමේදී හටගන්නා අපද්‍රව්‍ය ද ඇතුළත් වේ.
 - (v) මෙම අකුරු ව්‍යවස්ථාවේ සඳහන් "ඉදිකිරීම් හෝ බිඳ හෙලීමේ ක්‍රියාකාරකමක නිරතවන සෑම තැනැත්තෙක්" යන්නට කිසියම් සේවා යෝජකයෙකු යටතේ සේවයේ යොදවනු ලැබ ඇති තැනැත්තකු ඇතුළත් නොවේ.
19. (i) යම් තැනැත්තකු ගැස්, වීදුලිබලය, ජලය, දුරකථන සහසුකම් හෝ වෙනත් පොදු සේවාවක් සැපයීමට හෝ පෞද්ගලික කාර්යයක් සඳහා මහනගරයේ විචියක, මෘමාවක හෝ පොදු ස්ථානයක කැනීම් කටයුතු කිරීමට පෙර, ඒ සඳහා නාගරික කොමසාරිස් වරයාගේ අනුමැතිය ලබා ගතයුතුය.
- (ii) පුර්වගාමී ජේදයේ විධිවිධාන යටතේ අනුමැතිය ලබා දීමට පෙර, යෝජිත කාර්යය අවසන් කිරීමෙන් පසු මාර්ගය හෝ පොදු ස්ථාන මත ඉතිරි වියහැකි අපද්‍රව්‍ය ප්‍රමාණය සහ අපද්‍රව්‍ය ඉවත් කිරීමට අනුමැතිය ඉල්ලා සිටින තැනැත්තා යොදා ඇති විධිවිධාන පිළිබඳව නාගරික කොමසාරිස් වරයා සලකා බැලිය යුතු අතර, අපද්‍රව්‍ය ඉවත් කිරීම එකී තැනැත්තා විසින් පැහැර හරිනු ලැබුවහොත් ඒවා ඉවත් කිරීම සඳහා මහනගර සභාවට දැරීමට සිදුවෙතැයි ආගණනය කරනු ලබන වියදමට සමාන මුදලක් කැන්පතුවක් ලෙස පෙර කී තැනැත්තාගෙන් අයකර ගනු ලැබිය යුතුය.
- (iii) තම කාර්යය නිම කිරීමෙන් පසු යම් තැනැත්තකු සම්පූර්ණ අපද්‍රව්‍ය ප්‍රමාණය හෝ එයින් කොටසක් ඉවත් කිරීම පැහැර හරින ලද්දේ නම්, සුදුසු යයි නාගරික කොමසාරිස් වරයා තීරණය කරනු ලබන ආකාරයට එකී අපද්‍රව්‍ය ඉවත් කර, එම කාර්යය සඳහා වැය කරන ලද මුදල තැන්පත් මුදලෙන් ගිලිවී කර ගත යුතුය.

රෝහල්

20. (i) සෑම රෝහල් ව්‍යාපාරයක අයිතිකරු, ව්‍යාපාර කටයුතු කරගෙන යාමේදී පිහිටවන අපද්‍රව්‍ය පහත සඳහන් පරිදි වර්ග කළ යුතුය.
- (අ) ඉවත ලන ආහාර ද්‍රව්‍ය හා ජෛවභාග්‍යය වන අපද්‍රව්‍ය
 - (ආ) නැවත පාවිච්චි කළහැකි අපද්‍රව්‍ය හා ප්‍රතිවක්‍රියකරණය කළහැකි අපද්‍රව්‍ය
 - (ඇ) (ඈ) වර්ගයේ අපද්‍රව්‍ය ගැර උපද්‍රවකාරී අපද්‍රව්‍ය
 - (ඈ) උපද්‍රවකාරී සෞඛ්‍යරක්ෂන අපද්‍රව්‍ය
- (ii) (අ) සහ (ආ) වර්ගවල අපද්‍රව්‍ය වෙන් වෙන් බහාලු වල අසුරා බැහැර කරනු ලබන තෙක් සුදුසු ස්ථානයක ගබඩා කර තැබිය යුතුය. (ඇ) සහ (ඈ) වර්ගවල අපද්‍රව්‍ය ඒ සඳහා විශේෂයෙන් සාදන ලද බහාලු හෝ භාජන වල අසුරා වෙන් කරන ලද ස්ථානයක ගබඩා කර තැබිය යුතු අතර 1980 අංක 47 දරන ජාතික පාරිසරික පනත යටතේ නිකුත් කරනු ලබන පරිසර ආරක්ෂණ බලපත්‍රයේ සඳහන් කොන්දේසි වලට අනුකූලව බැහැර කළ යුතුය.
- (iii) (අ) සහ (ආ) වර්ගවල අපද්‍රව්‍ය අවසර ලත් එකතු කරන්නෙකුට හෝ නියමිත ගාස්තුව නාගරික කොමසාරිස් වරයා වෙත ගෙවා මහ නගර සභාවේ එකතු කරන්නෙකුට බාරදිය යුතුය.
- (iv) මෙම අකුරු ව්‍යවස්ථාවල කාර්යය සඳහා පද සම්බන්ධයෙන් අන්‍යාර්ථයක් අවශ්‍ය වුවහොත් මිස, "රෝහල" යන්නෙන් රෝගී වූ හෝ තුවාල ලැබූ මිනිසුන් හෝ සතුන් පරීක්ෂා කිරීම, රෝග විනිශ්චය කිරීම හා ප්‍රතිකාර කිරීම කරනු ලබන්නාවූද, ප්‍රතිකාර කරනු ලබන කාලය තුළදී තැවතී සිටීමේ පහසුකම් සලසනු ලබන්නාවූද, ස්ථානයක් අදහස් කරනු ලබන අතර, එයට සාක්ෂු නිවාසයක්, සායනයක්, වෛද්‍ය මධ්‍යස්ථානයක්, ව්‍යාධිවේදීය රසායනාගාරයක්, මානස නිවාසයක් , පශු වෛද්‍ය ගිලන්තලක් හා රෝහලක ඉටු කරනු ලබන කාර්යයන්ට සමාන කාර්යයන් ඉටු කරනු ලබන ඕනෑම ස්ථානයක් ඇතුළත් වේ.
- "උපද්‍රවකාරී සෞඛ්‍යරක්ෂන අපද්‍රව්‍ය " යන්නට සායනික අපද්‍රව්‍ය, ගාර්ච්ඛ කොටස්, වැදෑමඟ, ආසාදක සහ වහා ආසාදක අපද්‍රව්‍ය සහ හිටුණු දෑ ඇතුළත් වේ.

D-1-126

වෙනත් පරිශ්‍ර

- 21. (i) (9) සිට (20) දක්වා වූ අතුරු ව්‍යවස්ථා වල සඳහන් කර නොමැති කිසියම් වෙනත් ව්‍යවස්ථා සහ කැනුම්පතක් හෝ මගපෙන්වන සහභාගිත්වය සහිතව ආගමික, සාමාජික , සංස්කෘතික හෝ අධ්‍යාපනික කාර්යයන් සංවිධානය කරන කැනුම්පතක් , ව්‍යවස්ථා සහ කාර්යයන් හේතුවෙන් නම් පරිශ්‍රය තුළ ජනිත වන අපද්‍රව්‍ය සහන සඳහන් පරිදි වර්ග කළ යුතුය.
 - (අ) ඉවත ලද ආහාර ද්‍රව්‍ය හා ජෛවභාග්‍යායන අපද්‍රව්‍ය
 - (ආ) කැටක පාවිච්චි කළහැකි අපද්‍රව්‍ය හා ප්‍රතිවක්‍රීකරණය කළහැකි අපද්‍රව්‍ය
 - (ඇ) උපද්‍රවකාරී අපද්‍රව්‍ය
- (ii) පුද්ගලයින් විශාල සංඛ්‍යාවක් සහභාගී වන ක්‍රියාකාරකම් සංවිධානය කරන යම් කැනුම්පතක් හෝ කැනුම්පතක්, එම ක්‍රියාකාරකම් හේතුවෙන් ජනිත වන අපද්‍රව්‍ය එකතු කිරීම සඳහා විශේෂ විධිවිධාන සැලැස්වීම පිණිස, යටිතල ක්‍රියාකාරකම් ආරම්භ කිරීමට පුර්වයෙන් ඒ බව සභාවට දැන්විය යුතුය. එවැනි පරිච්ඡේද වලදී අපද්‍රව්‍ය එකතු කිරීම, නාගරික කොමසාරිස් වරයා විසින් කරනු ලබන තීරණයන්ට අනුව වූ ගාස්තුවකට යටත් විය යුතුය.
- (iii) වර්ග කරන ලද අපද්‍රව්‍ය බැහැර කරනු ලබන භෞක් වෙන් වෙන්ව බහාලු වල ඇසිරිය යුතු අතර, ඒවා සුදුසු ස්ථානයක ගබඩා කර තැබිය යුතුය.
- (iv) මෙම අතුරු ව්‍යවස්ථාවේ (i) වන ඡේදයේ (අ) සහ (ආ) යටතේ සඳහන් අපද්‍රව්‍ය අවසර ලත් එකතු කරන්නෙකුට බාර දියහැකි අතර, එසේ හැර නොදෙන ලද්දේ නම් (ඇ) වර්ගයේ අපද්‍රව්‍ය සමඟ මහනගර සභාවේ එකතු කරන්නෙකුට බාරදිය යුතු අතර, අපද්‍රව්‍ය බාරදීමට ප්‍රථම, නියමිත ගාස්තුව නාගරික කොමසාරිස් වරයා වෙත ගෙවනු ලැබිය යුතුය.

විවිධ හා පොදු ස්ථාන

- 22. (i) මහ නගර සභාවේ නිර්ණ වලට හා යෝජනා සම්මුඛ වලට අනුකූලව හා නගරාධිපති වරයාගේ සාලනයට යටත්ව පහත සඳහන් කාර්යයන් සැලසුම් කිරීම, අධීක්ෂණය කිරීම, සාලනය කිරීම හා පරිපාලනය කිරීම නාගරික කොමසාරිස් වරයාගේ යුතුකම වන්නේය.
 - (අ) මහනගර සභා ප්‍රදේශය තුළ පිහිටි විවි, පොදු ස්ථාන, මංචාවන්, පොදු කාණු, ජල මාර්ග සහ පොදු වෙළඳපලවල් ඇමර්ෂමන් හෝ වෙනත් ආකාරයකින් සියළු වෙලාවන්හිදී පිරිසිදු කිරීම හා පිරිසිදු හා සනීපාරක්ෂක ක්‍රියාවලියක් පවත්වා ගැනීම;
 - (ආ) සියළු පොදු ස්ථාන වල හා මාර්ග හා විවි දෙපස ප්‍රමාණවත් අපද්‍රව්‍ය භාජන සංඛ්‍යාවක් සැපයීම හෝ සවි කිරීම හා ඒවා මැනවින් නඩත්තු කිරීම ;
 - (ඇ) සභාව එසේ කිරීමට තීරණය කරන්නේ නම් හෝ සංවිධාකයින්ගේ ඉල්ලීමක් අනුව, ප්‍රසිද්ධ ස්ථාන වලට, උක්තව අවස්ථා වලදී හෝ විශේෂ අවස්ථා වලදී වැඩිල අපද්‍රව්‍ය පෙට්ටි හෝ බකකි සැපයීම;
 - (ඈ) තේවාසික ප්‍රදේශ තුළ ස්ථාපනය කර ඇති පොදු කසල බකකි හෝ බහාලු සනීපාරක්ෂක ක්‍රියාවලියක් නඩත්තු කිරීම සහ ඒවාගේ කැනුමක් කර ඇති අපද්‍රව්‍ය, ඒ අවට පදිංචිකරුවන්ට පිටුවක් සිදු වීමට පෙර ඉවත් කිරීම.
 - (ඉ) පුර්වගාමී (අ) සිට (ඈ) දක්වා වූ ඡේද වල සඳහන් ක්‍රියාකාරකම් සම්බන්ධයෙන් නගරාධිපතිවරයා හෝ කොමසාරිස් වරයා වෙත ලැබෙන පැමිණිලි විමර්ශනය කිරීම හා ඒවා සම්බන්ධයෙන් වගාම ක්‍රියා කිරීම.
- (ii) කිසිම කැනුම්පතක් විසින් විශේෂයෙන් තුණු රොඩු දැමීම සඳහා සපයා ඇති භාජන වලට ගහසට්, වාණිජ, ආයතනික, කාර්මික හෝ වෙනත් අපද්‍රව්‍ය දැමීම නොකළයුතුය.

නාගරික කොමසාරිස්ගේ කර්තව්‍යයන්

23. (i) මහනගර සභාවේ අනුමැතියට අනුකූලව සහ නගරාධිපති වරයාගේ පාලනයට යටත්ව පහත සඳහන් කාර්යයන් සැලසුම් කිරීම, අධීක්ෂණය කිරීම, පාලනය කිරීම හා පරිපාලනය කිරීම නාගරික කොමසාරිස් වරයාගේ කර්තව්‍යය වන්නේය.
- (අ) අපද්‍රව්‍ය අවම කිරීම, නැවත පාවිච්චි කිරීමට හා ප්‍රතිචක්‍රීකරණයට මහජනයා දිරිගැන්වීම.
 - (ආ) අපද්‍රව්‍ය එකතු කිරීම, වර්ග කිරීම, ගබඩා කිරීම, බැහැර කිරීම හා අපහරණය කිරීමේදී මවුන් විසින් කළයුතු කාර්යයන් සම්බන්ධයෙන් සුදුසු මාධ්‍ය මගින් මහජනයාට දැනුවත් කිරීම.
 - (ඇ) ගබඩා හෝ වැඩ කරන ස්ථාන, උපකරණ, ආයුධ, බදු සහන ආදිය සැපයීමෙන් අපද්‍රව්‍ය නැවත පාවිච්චියට පිළියෙල කිරීමේ හෝ ප්‍රතිචක්‍රීකරණය කිරීමේ ක්‍රියාකාරකම් වල යෙදී සිටින කුඩා ව්‍යාපාර සහ පෞද්ගලික තැනැත්තන්ට සහාය වීම.
 - (ඈ) අපද්‍රව්‍ය බැහැර කිරීමේ විවිධ ක්‍රම විධිමත් කිරීම.
 - (ඉ) මහා නාගරිකයේ විවිධ ප්‍රදේශ තුළ විවිධ වර්ග වල අපද්‍රව්‍ය එකතු කිරීමේ දින, කාලවේලාවන්, එකතු කරන ක්‍රම සහ ගස්තු ආදිය දැක්වෙන උපලේඛනයක් පිළියෙල කිරීම. මෙම උපලේඛනය ප්‍රසිද්ධියේ නිවේදනය කළයුතු අතර, රජයේ නිවාඩු දින වලදී අපද්‍රව්‍ය එකතු කිරීමේ කොන්දේසි ද එයට ඇතුළත් කළහැකිය.
 - (ඊ) අවසර ලත් එකතු කරන්නන්ට බාර නොදෙන ලද අපද්‍රව්‍ය, වෙන් වෙන්ව උපලේඛනයේ දැක්වෙන වේලාවන්හිදී එකතු කිරීම.
 - (උ) උපද්‍රව්‍යකාරී අපද්‍රව්‍ය සහ අවසර ලත් එකතු කරන්නන්ට බාර නොදෙන ලද වෙනත් යම් අපද්‍රව්‍ය, සනීපාරක්ෂණ ආකාරයට ප්‍රවාහනය කිරීම.
 - (ඌ) උපද්‍රව්‍යකාරී අපද්‍රව්‍ය හා නාගරික කොමසාරිස් වරයා විසින් නියමය කරන ලද වෙනත් වර්ග වල අපද්‍රව්‍ය ගැර, ටීටී ඇම්දීමෙන්, කාණු හා පොදු ස්ථාන පිරිසිදු

D.1-127

කිරීමෙන් සහ පොදු බක්කි වලින් එකතු කරනු ලබන අපද්‍රව්‍ය අවසර ලත් එකතු කරන්නෙකුට හෝ එකතු කරන්නන්ට බාර දීම.

- (එ) ක්‍රියාත්මක කළහැකි ප්‍රමාණයකට, ආහාර ද්‍රව්‍ය හා සෞචර්යානය වන අපද්‍රව්‍ය, නැවත පාවිච්චි කළහැකි හා ප්‍රතිචක්‍රීකරණය කළහැකි අපද්‍රව්‍ය සියල්ල හෝ ඉන් කොටසක් සැකසීම හා පිරිසව කිරීම ඇතුළුව, නාගරික අපද්‍රව්‍ය එකතු කරන්නන් විසින් එකතු කරන ලද, වර්ගීකෘත අපද්‍රව්‍ය සම්බන්ධයෙන් සුදුසු ක්‍රියාමාර්ග ගැනීම සහ යථෝක්ත මෙහෙයුම් කටයුතු වලදී ඉවත දමන ලද අපද්‍රව්‍ය සහ වෙනත් වර්ග වල යෙදී අපද්‍රව්‍ය, නාගරික කොමසාරිස් වරයා විසින් අනුමත කරන ලද ආකාරයකට අපහරණය කිරීම.
- (ඵ) මධ්‍යම පරිසර අධිකාරිය සහ නාගරික කොමසාරිස් වරයා විසින් අනුමත කරන ලද යෝග්‍ය ආකාරයකට උපද්‍රව්‍යකාරී අපද්‍රව්‍ය සියල්ල අපහරණය කිරීම.
- (ආ) 1980 අංක 47 දරන ජාතික පාරිසරික පනතේ ප්‍රතිපාදන වලට අනුකූලව පරිසර ආරක්ෂණ බලපත්‍රය හෝ බලපත්‍රයක් ලබා ගැනීම සහ පරිසර ආරක්ෂණ බලපත්‍රයේ සඳහන් කොන්දේසි වලට අනුව අපද්‍රව්‍ය පිළිස්සීම හෝ සනීපාරක්ෂණ ඉඩම් පිරවීම සඳහා යොදවීම.
- (ඇ) අපද්‍රව්‍ය ඇම්දීම, එකතු කිරීම, ප්‍රවාහනය, මාරු කිරීම හා අපහරණය කිරීම යන කාර්යයන්හි යොදවනු ලබන සෑම සේවකයෙකුටම යෝග්‍ය ඇඳුම්, අත්වැසුම්, මුඛ ආවරණ හා මුඛ සැපයීම.
- (ඈ) නිවාස හෝ වෙනත් පරිශ්‍ර ඉදිකිරීම හෝ නවීකරණය සඳහා ඉල්ලුම් පත් ඉදිරිපත් කරන ලද ප්‍රකීර්ත වලදී, ඉල්ලුම් පත්‍රය ඉදිරිපත් කිරීම හා වැඩ සම්පූර්ණ කිරීම යන ද්විත්ව පියවරවලදී, පරිශ්‍රයෙන් ජනිත වන සියළුම අපද්‍රව්‍ය ගබඩා කිරීම, සැකසීම (උදා. කොමපෝස්ට් කැනීම) හා අපහරණය (වල දැමීම, පිළිස්සීම, බැහැර කිරීම) කරන ආකාරය පිළිබඳ විස්තර සහ ඉල්ලුම් පත්‍රයෙහි නිරූපිත කාර්යයන් ඉටු කර තිබේද යන්න පරීක්ෂා කිරීම සහ අනුමත කිරීම.
- (ඉ) නගර සභාවේ සියළුම පරිශ්‍ර සඳහා අභ්‍යන්තර අපද්‍රව්‍ය කළමනාකරණ සැලැස්මක් පිළියෙල කිරීම.

- (ක) සෑහ අපද්‍රව්‍ය කළමනාකරණය පිළිබඳ ජාතික උපාය මාර්ග වලට (2000) යන අදාල වෙනත් ව්‍යවස්ථා වලට අනුකූල වන පරිදි සෑහ අපද්‍රව්‍ය කළමනාකරණය පිළිබඳ ක්‍රියාත්මක සැලැස්මක් පිළියෙල කිරීම හා ක්‍රියාත්මක කිරීම. මෙම සැලසුමට ඉදිරි ගොඩනැගිලි එක් එක් ලීන් වර්ගය තුළදී ඉටු කරනු ලබන කාර්යයන් සවිස්තරව අඩංගු විය යුතුය. එසේම පිළියෙල කර ඇති කාලවිච්ඡේද අනුව වාර්ෂිකව හෝ ඊට අඩු කාලාන්තර වලදී එකී සැලසුම සභාව මගින් අනුමත කරනු ලැබීම අවශ්‍ය වේ.
- (ච) (අ) පිට (ක) දක්වා වර්ගයන්හි ඇතුළත් පුර්වගාමී ක්‍රියාකාරකම් සම්බන්ධයෙන් තහරාධිපති හෝ නාගරික කොමසාරිස් වෙත යොමු කරන ලද සෑම පැමිණිල්ලක්ම විමර්ශනය කර නොපමාව පුදුසු පියවර ගැනීම.

අවසර පත්‍ර

- 24. (i) ප්‍රතිචක්‍රීකරණය, කොමපෝස්ට් සොහොර නිපදවීම, ජව වායු නිපදවීම නැවත පාවිච්චිය සඳහා සැකසීම හෝ මහනගර සභාව විසින් අනුමත කරනු ලබන වෙනත් කාර්යයක් සඳහා, අපද්‍රව්‍ය එකතු කිරීමට අවසර පත්‍රයක් ඉල්ලුම්කරනු ලබන කිසියම් නැතැත්කමක් සහ සඳහන් අවශ්‍යතා සම්පූර්ණ කරන්නේ නම් අවසර පත්‍රයක් නිකුත් කිරීමට නාගරික කොමසාරිස් වරයාට බලය ඇත්තේය.
- (අ) අවසර පත්‍රය ඉල්ලුම් කරන නැතැත්කා අදාළ ව්‍යාපාරය මහ නගර සභා බල ප්‍රදේශයේ පවත්වා ගෙන යනු ලබන්නේ නම් , නාගරික කොමසාරිස් වරයා වෙතින් හෝ වෙනත් පළාත් පාලන ආයතන බල ප්‍රදේශයක පවත්වා ගෙන යනු ලබන්නේ නම් එම ප්‍රදේශයේ පළාත් පාලන ආයතනයේ නිසි බලවරයාගෙන් අදාළ අතුරු ව්‍යවස්ථා යටතේ තත් කාර්යය කරගෙන යාම සඳහා බලපත්‍රයක් ලබා තිබිය යුතුය.
- (ආ) 1980 අංක 47 දරණ ජාතික පාරිසරික සහන යටතේ නිකුත් කරනු ලබන පරිසර ආරක්ෂණ බලපත්‍රයක් ලබා තිබිය යුතුය.
- (ඇ) එකතු කරනු ලබන අපද්‍රව්‍ය මහ නගර සභා බල ප්‍රදේශයේ ගබඩා කරන්නේ නම්

- නාගරික කොමසාරිස් වරයා විසින් අනුමත කරන ලද සැලසුමකට හා පිරිවිතර වලට අනුකූලව තනවන ලද ප්‍රමාණවත් ගබඩාවක් හෝ ගබඩා තිබිය යුතුය.
- (ඈ) සෞඛ්‍යාරක්ෂක ලෙස හා මහජනයාට විවෘතව නොවන ලෙස අපද්‍රව්‍ය ප්‍රවාහනය කිරීමට පුදුසු වාහනයක් හෝ වාහන තිබිය යුතුය.
- (ඉ) ව්‍යාපාරය මහනගර සභා බල ප්‍රදේශය තුළ කරගෙන යනු ලබන්නේ නම්, යෙහ වන හෝ ඉවත් කරනු ලබන අපද්‍රව්‍ය හා කර්මාන්තයේ අතුරු නිෂ්පාදන ලෙස හට ගන්නා අපද්‍රව්‍ය මහ නගර සභාවට බාර දීමටත් ඒ සඳහා නියමිත ගාස්තුව ගෙවීමටත් එකඟතාවය පළ කළ යුතුය.
- (ii) නාගරික කොමසාරිස්වරයා, ඉල්ලුම්පත්‍රය බාර ගෙන දින තිහක් ගතවීමට ප්‍රථම අවසර පත්‍රය නිකුත් කිරීම හෝ අවසර පත්‍රය ලබා දීම ප්‍රතික්ෂේප කරන්නේ නම් ඊට හේතු වූ කරුණු ඉල්ලුම්කරුට ලිඛිතව දැන්වීම හෝ කළ යුතුය.
- (iii) අවසර පත්‍රයේ වලංගු කාලය, එකතු කිරීමට අවසර දෙනු ලබන අපද්‍රව්‍ය වර්ගය හෝ වර්ග, අපද්‍රව්‍ය එකතු කිරීමට බලය පවරනු ලබන ප්‍රදේශය හා සුදුසු යයි අදහස් කරන වෙනත් කොන්දේසියක් හෝ කොන්දේසි නාගරික කොමසාරිස් වරයා අවසර පත්‍රයෙහි සඳහන් කළ යුතුය.
- (iv) මෙම අතුරු ව්‍යවස්ථාවේ (i) වන ඡේදයේ විධිවිධාන වලට අනුකූල නොවීම, එහි සඳහන් කිසියම් බලපත්‍රයක් ලබා නොතිබීම, ලබාගෙන තිබූ බලපත්‍රයක් අවලංගු කර තිබීම හෝ , අවසර පත්‍රයේ සඳහන් කොන්දේසි හෝ කොන්දේසි කඩ කර තිබීම මත නිකුත් කර ඇති අවසර පත්‍රය අවලංගු කිරීමට නාගරික කොමසාරිස් වරයාට බලය ඇත්තේය.
- (v) ඉහත ඡේදයේ විධිවිධාන අනුව අවසර පත්‍රයක් අවලංගු කළ විට කිසිම නැතැත්කමක් විසින් අපද්‍රව්‍ය බාර ගැනීම නොකළ යුතුය. නවද අවසර පත්‍රයක් අවලංගු කිරීම සම්බන්ධයෙන් සුදුසු මාධ්‍යයකින් මහජනයාට දැනුවත් කිරීම නාගරික කොමසාරිස් වරයාගේ යුතුකම විය යුතුය.

අපද්‍රව්‍ය අපහරණ ක්‍රීම් ප්‍රදේශ

- 25. යම් තැනැත්තෙක්, සභාව මගින් අවසර දී තිබේ නම් මිස හා අවසර පත්‍රයෙහි නිරූපිත යානාන්දෙහි යටතේ හැර, සභාව මගින් අපද්‍රව්‍ය අපහරණ බිම් ප්‍රදේශයක් ලෙස අවයෝජිත ප්‍රදේශයකට ඇතුළු වීම හෝ එහි නිකරුණේ ගැවසීම යෝ යම් ද්‍රව්‍යයන් හෝ දේවල් එම බිම් ප්‍රදේශයේ තැන්පත් කිරීම හෝ එම ප්‍රදේශයෙන් ඉවත් කිරීම හෝ තැන්පත් නොකළ යුතු ලෙසට සභාව මගින් කලින් කලට සම්ප්‍රතිදානය කරන ද්‍රව්‍යයන් තැන්පත් කිරීම නොකළ යුතුය.
- 26. මහනගර සභාව සහ මහලු පරිසර අධිකාරිය මගින් දෙන ලද ලිඛිත අනුමැතියක් නොමැතිව සහ එම අනුමැතියට අදාළ කොන්දේසි වලට අනුකූලව හැර, කිසිම තැනැත්තෙක් මහනගර සභා ප්‍රදේශය තුළ පිහිටි ඉඩමක් හෝ පහසුකම් සැලසීමක්, එම ඉඩමක් හෝ පහසුකම් සැලසීමකින් බැහැරව ජනනය වන අපද්‍රව්‍ය අපහරණය කිරීම සඳහා සැපයීම, යෙදවීම හෝ භාවිතා කිරීම නොකළ යුතුය.

වෙනත්

D.1-129

- 27. (i) නාගරික කොමසාරිස් වරයාට හෝ ඔහු විසින් ලිඛිතව බලය පවරන ලද නිලධාරියෙකුට සියළු සාධාරණ වේලාවන්හිදී මිනුම් පරිපාටියකට ඇතුළු වීමට හා මෙම අතුරු ව්‍යවස්ථා වල විධිවිධාන වලට අනුකූලව පරීක්ෂණ හෝ අධීක්ෂණ ක්‍රියා කරනු ලබන්නේද යන්න පරීක්ෂා කිරීමට බලය ඇත්තේය.
- (ii) පරීක්ෂණ සඳහා කිසියම් පරිපාටියකට පැමිණි නාගරික කොමසාරිස් වරයාට හෝ බලයලත් නිලධාරියාට අවශ්‍ය විය හැකි සියළු භාරවතුරු පැවසීම හා පරීක්ෂණයට සහාය වීම එම පරිපාටියේ අධීක්ෂණයේ, පරීක්ෂණයේ, බාරවතුරු හෝ කළමනාකරුගේ සහ එකී පරිපාටියෙහි වාසය කරන හෝ සේවය කරන සියළු තැනැත්තන්ගේ යුතුකම වන්නේය.
- (iii) පරීක්ෂණ සඳහා පැමිණි නාගරික කොමසාරිස් වරයාගේ හෝ බලයලත් නිලධාරියාගේ හෝ සහායක නිලධාරියාගේ රාජකාරී කටයුතු වලට කිසිම තැනැත්තෙක් බාධා නොකළ යුතුය.

- (iv) කිසියම් තැනැත්තෙක් (7) වන අතුරු ව්‍යවස්ථාවේ (i), (ii) හෝ (iii) වන ඡේදයේ විධිවිධාන වලට පටහැනිව ක්‍රියා කිරීම වරදක් වන අතර වරද සිදු කරන අවස්ථාවේදී හෝ වරද සිදුකර සාධාරණ කාලයක් ඇතුළත වරදකරුගෙන් රුපියල් 250/- ක උපරිමයක් නොඉක්මවන දණ්ඩනයක් අයකර ගැනීමට යම් පොලිස් නිලධාරියෙකුට හෝ නාගරික කොමසාරිස් විසින් ඒ සඳහා බලය පවරන ලද නිලධාරියෙකුට බලය ඇත. අයකර ගනු ලබන දඩ මුදල් නොපමාව නාගරික කොමසාරිස් වරයා වෙත බාරදීම දඩ මුදල් අය කළ පොලිස් නිලධාරියාගේ හෝ බලයලත් නිලධාරියාගේ යුතුකම වන්නේය.

- 28. මෙම අතුරු ව්‍යවස්ථා වල යම් විධිවිධානයක් උල්ලංඝනය කිරීම වරදක් වන අතර, යම් තැනැත්තෙක් කිසි අධිකරණයක් මගින් වරදකරුවකු කරනු ලැබූ විට රුපියල් දහසක් නොඉක්මවන දඩයකටද, දෙවන හෝ තුන්වන වරදක් සම්බන්ධයෙන් රුපියල් දෙදහසක් නොඉක්මවන දඩයකටද, නොකඩවා කරන වරදක් සම්බන්ධයෙන් වනවිට වරදකරු කරනු ලැබීමෙන් පසුව හෝ ඒ කඩකිරීම සම්බන්ධයෙන් අවධානය යොමු කරවමින් තහනම්වීම් වරයා විසින් ලිඛිත දැන්වීමක් බාර දීමෙන් පසුව හෝ වරද නොකඩවා කෙරෙන සෑම දිනයක් සඳහා රුපියල් 250/- නොඉක්මවන දඩයකට ද යටත් විය යුතුය.

අර්ථ නිරූපණය

- 29. පද සම්බන්ධයෙන් අනුකර්මයක් අවශ්‍ය වුවහොත් මිස, මෙම අතුරු ව්‍යවස්ථා වල,
 "අපද්‍රව්‍ය" යන්නෙන් සෑණ අපද්‍රව්‍ය අදහස් කරනු ලබන අතර, ඊට අන්තර්ගත පුද්ගලයාට කිසිදු පාරිභෝගික වටිනාකමක් නොමැති ද්‍රව්‍යයන්ද, කසල, කුණු කසල , කුණුපොරොදු , දුම්බි, මඩ, අළු, වීථි ඇමදීමෙන් එකතු කරනු ලබන ද්‍රව්‍යයන් හා කාණු පිරිසිදු කිරීමෙන් එකතු කරනු ලබන ද්‍රව්‍යයන් ද ඇතුළත් වේ.

 "අපහරණය" යන්නෙන් නැවත පාවිච්චි නොකරන ලද, ප්‍රතිවක්‍රීකරණය නොකරන ලද, සකස් නොකරන ලද හෝ පිරිසිදු නොකරන ලද, සකස් නොකරන ලද හෝ පිරිසිදු නොකරන

ලද සියළු අපද්‍රව්‍ය ස්ථාවරව රඳවා තැබීම සඳහා භූමිය මත හෝ තුළ තැන්පත් කිරීම අදහස් කරනු ලැබේ.

"අයිතිකරු" යන්නට යම් තැනැත්තෙකුගේ ව්‍යවසාරය, කර්මාන්තය හෝ දේපල කළමනාකරණය සඳහා පත් කරනු ලැබ ඇති ඇවෝර්නි බලකරුවකු අනුයෝජිතයකු, භාරකරුවකු ද, බදු ලැබුම්කරුවකු ද ඇතුළත් වන නමුත් යම්කිසි තැනැත්තෙකුගේ විධානය යටතේ ක්‍රියා කරන කළමනාකරුවකු ඇතුළත් නොවේ.

"ආහාර අපද්‍රව්‍ය" යන්නෙන් ආහාරයට ගැනීමට නුසුදුසු මස්, මාළු, බීන්තර, එළවළු, පළතුරු හා වෙනත් ද්‍රව්‍ය අදහස් කරනු ලැබේ.

"උපද්‍රවකාරී අපද්‍රව්‍ය" යන්නෙන් ව්‍යසාදන, ව්‍යවාදක, ගිනි ගන්නා පුළු, ප්‍රතික්‍රියාකාරක, විකිරණශීලී හෝ ආසාදන ස්වභාවයක් සහිත අපද්‍රව්‍ය අදහස් වේ.

"එකතු කිරීම" යන්නෙන් නැවත භාවිතය, ප්‍රතිවක්‍රීකරණය, සැකසීම, පිරියම් කිරීම හෝ අපහරණය සඳහා මහනගර සභාවේ එකතු කරන්නෙකු හෝ අවසර ලත් එකතු කරන්නෙකු විසින් පරිශු චලිත හෝ පුද්ගලයින් විසින් බැහැර කරනු ලබන අපද්‍රව්‍ය බාර ගැනීම අදහස් කරනු ලැබේ.

"කුණු රොදු" යන්නට මහජනයා විසින් ඉවත දමනු ලබන ග්‍රහණශීලී ව්‍යව පත්, කඩදාසි සහ පොලිතින් මලු, සිගරට් පෙට්ටි, අහාර ආහාර ද්‍රව්‍ය, පළතුරු වල පොතු හා ලෙලි, සිගරට් කොට් අදිය කුඩු ද්‍රව්‍ය ඇතුළත් වේ.

"කොමසාරිස්" යන්නෙන් මහනගර සභාවේ නාගරික කොමසාරිස් වරයා හෝ නාගරික කොමසාරිස් වරයාට පැවරී ඇති කර්තව්‍ය හා කාර්යයන් ඉටු කිරීම සඳහා බලය පවරනු ලැබ ඇති වෙනත් තැනැත්තෙකු අදහස් කරනු ලැබේ.

"කොමපෝස්ට්කරණය" යන්නෙන් වාතය පවත්වා විච්චි ක්ෂුද්‍ර ජීවීන් විසින් ආහාර සහ ජෛවභාග්‍යය වන අපද්‍රව්‍ය බිඳ හෙලීම සඳහාස් කරනු ලැබේ.

"ගව්වා කිරීම" යන්නෙන් පරිවිකරු හෝ අයිතිකරු, බැහැර කරනු ලබන භෝග අපද්‍රව්‍ය තම පරිශුය තුළ තබා ගැනීම හෝ අනුමත පොදු එකතු කරන ස්ථානයක දැමීම අදහස් කරනු ලැබේ.

"ගෙවතු අපද්‍රව්‍ය" යන්නට කිසියම් ගෙවත්තක පිහිටි ගාම වලින් ඉවත් කරනු ලබන හෝ වෙන් වූ කොටස් ද ගෙවත්තෙන් ඉවත් කරනු ලබන ගලු, පස් ආදී අපද්‍රව්‍යයන් ද ඇතුළත් වේ.

"සෛවභාග්‍යය වන අපද්‍රව්‍ය" යන්නෙන් ක්ෂුද්‍ර ජීවීන්ගේ ක්‍රියාකාරීත්වය හේතුවෙන් විශෝජනය වීම හෝ බිඳී යාම නිසා භාග්‍යය වන අපද්‍රව්‍ය අදහස් කරනු ලැබේ.

"තැනැත්තා" යන්නට සංස්ථාපන තරන ලද හෝ නොකරන ලද යම් සමාගමක්, සංගමයක් හෝ පුද්ගල මණ්ඩලයක් ඇතුළත් වේ.

"නැවත පාවිච්චි කළහැකි අපද්‍රව්‍ය" යන්නෙන් සෛමත් හෝ නිර්ආසාදනය කිරීමෙන් හෝ වෙනත් ආකාරයකින් පිරිසිදු කිරීමෙන් නැවත පාවිච්චි කළහැකි වන අපද්‍රව්‍ය අදහස් කරනු ලැබේ.

"නියමිත ගාස්තුව" යන්නෙන් මහනගර සභාව විසින් නියම කරන ලද ගාස්තුව අදහස් කරනු ලැබේ.

"පිරියම් කිරීම" යන්නෙන් අපද්‍රව්‍ය මගින් මහජනයාට හෝ පරිසරයට සිදු වියහැකි වහල හිසා හෝ හානි අවම කිරීම සඳහා (උදා. උදාසීනකරණය, ජීවාණුහරණය, කොමපෝස්ට් තැනීම, ගණිකරණය ආදිය) යම් පියවර ගැනීම හෝ ඒවා සැකසීම අදහස් කරනු ලැබේ.

"පොදු ස්ථානයක්" යන්නෙන් නෛතික හිමිකමක් තොමැති වුවද මහජනයාට කිසිවකුණේ හෝ බාධාවකින් තොරව ප්‍රවේශ වීමට හා හැසිරීමට අයිතිවාසිකමක් පැවරී ඇති ස්ථානයක් අදහස් කරනු ලැබේ.

"පොලිස් නිලධාරියා" යන්නෙන් ප්‍රතිස්ථාපිත පොලිස් බලකායක සාමාජිකයෙකු අදහස් කරනු ලබන අතර, එයට පොලිස් උප සේවකයෝ ද ඇතුළත් වෙති.

"පෞද්ගලික පර්යේෂණ" යන්නෙන් යම් පුද්ගලයෙකුට හෝ පුද්ගලයින් කණ්ඩායමකට අයත් හෝ ඔහුගේ හෝ ඔවුන්ගේ ප්‍රයෝජනය සඳහා යොදා ගනු ලබන ස්ථානයක් අදහස් කරනු ලැබේ.

"ප්‍රතිවක්‍රීකරණය කළහැකි අපද්‍රව්‍ය" යන්නෙන් එවැනි ඖල් සම්පාදනය කවදුරටත් හඳුනාගත නොහැකි ආකාරයේ තව භාණ්ඩ කිපදවීම සඳහා යොදා ගතහැකි අපද්‍රව්‍ය අදහස් කරනු ලැබේ. එයට එහි ඇතුළත් අම්ල ඉවත් කිරීමෙන් ඊයම් ලබා ගැනීම සඳහා ප්‍රතිවක්‍රීකරණය කළහැකි ලෙස - ඇසිඩ් බැටරි ද ඇතුළත් වේ.

"ප්‍රවාහනය" යන්නෙන් අපද්‍රව්‍ය, එකතු කරන ස්ථානයක සිට සකසන, පිරිසිදු කරන හෝ අපහරණ පහසුකම් සලසන ස්ථානයක් දක්වා, මිනිස්, සත්ව හෝ යන්ත්‍රික ජවයෙන් ක්‍රියා කරන වාහනයකින් ඊයෙහ යාම ඇගයේ කරනු ලැබේ.

"බක්කියා හෝ වෙනත් බහාලුව" යන්නෙන් මෙම අතුරු ව්‍යවස්ථා වල විධිවිධානයන්ට ගැලපෙන ලෙස පිළියෙලා කරන ලද, අපද්‍රව්‍ය ගබඩා කිරීම, බැහැර කිරීම, එකතු කිරීම හෝ ප්‍රවාහනය කිරීම සඳහා භාවිතා කරනු ලබන පෙට්ටි, මුදු, හෝනි, භාජන හෝ වෙනත් ආකාරයක භාජන අදහස් කරනු ලැබේ.

"බලයලත් නිලධාරියා" යන්නෙන් කිසියම් කාර්යයක් ඉටු කිරීම සඳහා මෙම අතුරු ව්‍යවස්ථා යටතේ මහනගර සභාවේ නාගරික කොමසාරිස් වරයා විසින් බලය පවරන ලද කිසියම් තැනැත්තෙකු අදහස් කරනු ලැබේ.

"බැහැර කිරීම" යන්නෙන් පරිශ්‍රයක ජනිත වන අපද්‍රව්‍ය සියල්ල හෝ කොටසක් අවසර ලත් එකතු කරන්නෙකුට හෝ සභාවේ එකතු කරන්නෙකුට එකතු කර ගැනීමට හැකිවන ලෙස පරිශ්‍රය තුළ හෝ පරිශ්‍රයෙන් බැහැර ස්ථානයක තැබීම හෝ එවැනි එකතු කරන්නෙකුට බාර දීම අදහස් කරනු ලැබේ.

"මහනගර සභාව" හෝ "සභාව" යන්නෙන් මහනගර සභාව අදහස් කරනු ලැබේ.

"මහනගර සභාවේ එකතු කරන්නා" යන්නෙන් අපද්‍රව්‍ය ඇමිදීම, පිරිසිදු කිරීම, එකතු කිරීම හෝ බක්කි හෝ බහාලු වලින් අපද්‍රව්‍ය ඉවත් කිරීම සඳහා මහනගර සභාව මගින් සේවයේ යොදවා ඇති තැනැත්තෙකු හෝ යටෝත්ත සේවාවන් ඉටු කිරීම සඳහා මහනගර සභාව සමඟ ගිවිසුමකට එළඹ ඇති තැනැත්තෙකු හෝ ඔහු විසින් සේවයේ යොදවා ඇති තැනැත්තෙකු අදහස් කරනු ලැබේ.

"වර්ග කිරීම" යන්නෙන් මෙම අතුරු ව්‍යවස්ථා වල සඳහන් කර ඇති ආකාරයට අපද්‍රව්‍ය වෙනස් වූ වර්ග වලට වෙන් කිරීම අදහස් කරනු ලැබේ.

"සතිපාර්ශ්වන ඉඩම පිරවීම" යන්නෙන් ශ්‍රී ලංකාවේ පිළිගත් ප්‍රමිතීන්ට අනුකූලව හා සමාජ, සෞඛ්‍ය හා පාරිසරික හානි අවම කළහැකි ප්‍රශස්ත ආකාරයකට අපද්‍රව්‍ය අවසාන වශයෙන් ගුම්බයෙහි බැහැර කිරීම අදහස් කරනු ලැබේ.

**වැසිකිලි, කාණු, පොදු නාන ස්ථාන හා
 නාන ශ්‍රීං ඉදි කිරීම, පවත්වාගෙන යාම සහ
 අපද්‍රියර බැහැර කිරීම විධිමත් කිරීම හා
 පාලනය පිළිබඳ අතුරු ව්‍යවස්ථාව**

වැසිකිලි, කාණු, පොදු නාන ස්ථාන හා නාන ශ්‍රීං ඉදිකිරීම හා පවත්වාගෙනයාම සහ අප දියර බැහැර කිරීම විධිමත් කිරීම හා පාලනය පිළිබඳ අතුරු ව්‍යවස්ථාව

01. මේ අතුරු ව්‍යවස්ථා, මහා නගර සභා බල ප්‍රදේශය ඇතුළත වැසිකිලි, කාණු, පොදු නාන ස්ථාන හා නාන ශ්‍රීං ඉදිකිරීම හා පවත්වාගෙනයාම සහ අප දියර බැහැර කිරීම විධිමත් කිරීම හා පාලනය පිළිබඳ අතුරු ව්‍යවස්ථා යනුවෙන් හඳුන්වනු ලැබේ.
02. කවර හෝ තැනැත්තෙකු විසින් මහා නගර සභා සීමාව තුළ, පොදු වැසිකිලියක් හෝ පොදු නාන ස්ථානයක් හෝ ලිඳක් ඉදිකරන්නේ නම් හෝ ඉදිකර පවත්වාගෙන යන්නේ නම් ඒ සඳහා භාවිත කරනු ලබන ස්ථානය හා අදාළ සැලැස්ම සඳහා කාගරික කොමසාරිස්වරයාගෙන් මේ අතුරු ව්‍යවස්ථා යටතේ අනුමැතියක් ලබා ඇත්තේ නම් මිස, එවැනි කිසිදු ඉදිකිරීමක් සිදු කිරීම හෝ එවැනි ස්ථානයක් පවත්වාගෙන යාම නොහැකි යුතු ය.
03. (i) පොදු වැසිකිලියක් ඉදිකිරීමට හෝ ඉදිකර පවත්වාගෙන යාමට කාගරික කොමසාරිස්වරයාගෙන් ඉල්ලීමක් කරනු ලබන කවර තැනැත්තෙකු වුවද, මේ අතුරු ව්‍යවස්ථාවල උපලේඛන අංක 01 හි වූ ආකෘතියෙහි ආකාරයට පිලියෙල කළ ඉල්ලුම්පත්‍රයක් මගින් ද, පොදු නාන ස්ථානයක් හෝ නාන ලිඳක් ඉදිකිරීමට හෝ ඉදිකර පවත්වාගෙන යාමට කාගරික කොමසාරිස්වරයාගෙන් ඉල්ලීමක් කරනු ලබන කවර තැනැත්තෙකු වුවද, මේ අතුරු ව්‍යවස්ථාවල උපලේඛන අංක 02 ආකෘතියෙහි ආකාරයට පිලියෙල කළ ඉල්ලුම්පත්‍රයක් මගින් ද ඉල්ලුම් කළ යුතු ය.
- (ii) (i) වන අනු ඡේදයේ පරිදි ඉල්ලුම්පත්‍රයක් ලැබීමෙන් අනතුරුව, මෙම අතුරු ව්‍යවස්ථාවල සඳහන් කොන්දේසි සම්පූර්ණ කර ඇති හා මහා නගර සභාව විසින් නියම කරනු ලබන විධිවිධාන වලට අනුකූලව ඉදිකිරීම් සැලසුම්කර ඇත්තේ නම් මිස, එකී ඉදිකිරීම් සම්බන්ධයෙන් අනුමතයක් දීම කාගරික කොමසාරිස්වරයා විසින් නොහැකි යුතු ය.
- (iii) පොදු වැසිකිලියක් හා පොදු නාන ස්ථානයක් හෝ නාන ලිඳක් ඉදිකර පවත්වාගෙන යාමට නිකුත් කරනු ලබන බලපත්‍රය, මේ අතුරු ව්‍යවස්ථාවල උපලේඛන අංක 03 හි පිලියෙලිත් "අ" ආකෘතියේ හා "ආ" ආකෘතියේ සඳහන් පරිදි විය යුතු ය.

- (iv) කලින් අවලංගු නොකළහොත් මිස, මේ අතුරු වෘත්තයට යටතේ තිබුණ කාරුභ ලැබූ බලපත්‍රයක් එය තිබුණ කල වර්ෂයේ දෙසැම්බර් 31 වන දින තෙක් වලංගු විය යුතු ය.
- 04. කවර හෝ තැනැත්තකු විසින් ඉදිකරනු ලබන හෝ ඉදිකර යවන්නාවෑනෙහි යනු ලබන ඕනෑම පොදු වැසිකිලියක් පොදු නාන ස්ථානයක් හෝ නාන ලිඳක්;
 - (අ) ඇතුළතට තල මගින් ජලය සපයාගනු ලැබීමට පහසුවන පරිදි හා නාගරික කොමසාරිස්වරයා විසින් නියම කරනු ලබන පරිමාවකින් හා ආකාරයෙන් යුතු ජල වැනියක් සවිකර තිබිය යුතු අතර එමගින් එහි වැසිකිලියට අඩවන ජල සැපයුමක් ලබා දී තිබිය යුතු ය.
 - (ආ) ඇතුළත මලපහ කිරීමේ පෝච්චි හෝ කැසිකිලි පෝච්චි හෝ ඊට සමාන උපාංග සවිකර ඇත්තේ නම්, නාගරික කොමසාරිස්වරයා විසින් නියම කරනු ලබන නාලාන්තරයෙන් එහි පෝච්චි ජලය යොදා දේදීම කළ යුතු ය.
 - (ඇ) භාවිත කරන්නන්ගෙන් යම් ගාස්තුවක් අයකරනු ලබන්නේ නම් එහි ගාස්තු ක්‍රමය, වැසිකිලියේ හා පොදු නාන ස්ථානයේ හෝ නාන ලිඳේ ඉදිරිපස ගාලුකුණකට සැකසීම කළ දැනටමත් මගින් ප්‍රදර්ශනය කළ යුතු ය. මෙම ගාස්තු ක්‍රමය කලින් කල සභාව විසින් නියම කරනු ලැබිය හැකි අතර එය ගැසට් පත්‍රයේ නිවේදනයක් මගින් ප්‍රකාශයට පත්කළ යුතු ය.
 - (ඈ) උපලේඛන අංක 01 හි හා 02 හි දක්වා ඇති, පොදු වැසිකිලියේ හෝ පොදු නාන ස්ථානයේ හෝ පොදු නාන ලිඳේ අයිතිකරු හෝ භාරකාරත්වය දරන අය, මේ අතුරු වෘත්තයට යටත්වන පිලිබඳව ලබන බවට නාගරික කොමසාරිස් සමඟ ගිවිසුමකට ඇතුළත් විය යුතු ය. එහි අයිතිකරුගේ හෝ භාරකාරත්වය දරන අයගේ හෝ කළමනාකරුගේ හෝ පවුලකරුවන්ගේ වෙනස්වීම් පිලිබඳ තොරතුරු, එහි වෙනස්වීම් ඇතිවී දින දහ හතරක් ගතවීමට මත්තෙන් නාගරික කොමසාරිස්වරයා වෙත වාර්තා කළ යුතු අතර එවිට අයිතිකරු හෝ භාරකරු ද නාගරික කොමසාරිස්වරයා සමඟ එහි ගිවිසුමට එලැඹිය යුතු ය.

- 05. සෑම පොදු වැසිකිලියක, පොදු නාන ස්ථානයක හෝ පොදු නාන ලිඳක පිහිටීම, ස්වභාවය හා අයිතිකරු හෝ භාරකාරත්වය දරන අය, කළමනාකරු සහ පවුලකරුවන් පිලිබඳ තොරතුරු මෙහි උපලේඛන අංක 04 ට අනුව පිලිබඳ කරගත් ලේඛනයක ඇතුළත් කර ගතවන්නාවෑනෙහි පවත්වාගෙන යාම නාගරික කොමසාරිස්වරයාගේ වගකීම වන්නේ ය.
- 06. සෑම පොදු නාන ස්ථානයක් හෝ ලිඳක් හෝ වැසිකිලියක් මේ අතුරු වෘත්තයට යටත්වන බලපත්‍රයේ සඳහන් කොන්දේසි වලට මුළුමනින්ම එකඟවන ආකාරයෙන් බලපත්‍රධාරියා විසින් නඩත්තු කර යවන්නාවෑනෙහි ගත යුතු ය.
- 07. සෑම පොදු වැසිකිලියක් හෝ පොදු නාන ස්ථානයක් හෝ ලිඳක් අධිකාරිය කිරීමේ වැඩ පිලිවෙලක් ඇතිකර, ඒ අනුව ක්‍රියා කිරීම හෝ තම කාර්ය මණ්ඩලයේ නිලධාරීන් යොදවා ක්‍රියා කරවීම හෝ නාගරික කොමසාරිස්වරයා විසින් කළ යුතු ය.
- 08. සභාව විසින් කලින් කලට ගනු ලබන තීරණයකට අනුව ගැසට් පත්‍රයේ පළකරනු ලබන නිවේදනයක් මගින් ප්‍රසිද්ධ කරන ලද ගාස්තුවක් අයකරමින් බල ප්‍රදේශය තුළ පොදු නාන ස්ථානයක් හෝ නාන ලිඳක් හෝ වැසිකිලියක් ඉදිකර යවන්නාවෑනෙහි යාමට හෝ ඉදිකර ඇති පොදු නාන ස්ථානයට හෝ නාන ලිඳට හෝ වැසිකිලියකට එහි ගාස්තු ක්‍රමය අදාළ කරවීමට මහා නගර සභාවට බලය ඇත්තේ ය.
- 09. සභාව හැර වෙනත් කිසියම් තැනැත්තකු විසින් ඉදිකර යවන්නාවෑනෙහි යනු ලබන පොදු වැසිකිලියක් හෝ නාන ස්ථානයක් හෝ නාන ලිඳක් භාවිත කරන්නන්ගෙන් ගාස්තුවක් අයකරනු ලබන්නේ නම්, එහි ගාස්තු ක්‍රමය හා කලින් කලට එහි ගාස්තු ක්‍රමයට කෙරෙන සංශෝධන පිලිබඳව සභාව වෙත පූර්ව දැනුවත් කිරීමක් කළ යුතු අතර, එහි සෑම තැනැත්තකු විසින් ම නාගරික කොමසාරිස්වරයා වෙත ගාස්තුවක් කලින් ගෙවා පත්‍රයෙන් බලපත්‍රයක් ලබාගෙන ඇත්තේ නම් හා ඒ ගාස්තු පිලිබඳව 04 වන අතුරු වෘත්තයට (ඇ) අනු ඡේදය යටතේ වූ දැනටමත් ප්‍රදර්ශනය කර ඇත්තේ නම් මිස, එහි ගාස්තු අය කිරීම නිතරතුරුල නොවේ.

- 10. සෑම පොදු වැසිකිලියක් ම භාවිත කරන තැනැත්තන් වසින්, එකී වැසිකිලියේ ;
 - (අ) අවට අපිරිසිදු කිරීමේ භෞතල යුතු ය.
 - (ආ) මලපහ කිරීමේ පෝච්චියකට හැර වෙනත් ස්ථානයක මල පහ කිරීමේ භෞතල යුතු අතර කැසිකිලි පෝච්චි සවි කර ඇත්තේ නම්, එකී කැසිකිලි පෝච්චියකට හෝ මලපහ කිරීමේ පෝච්චියකට හෝ ඒ සඳහා පිලියෙල කර ඇති වෙනත් උපාංගයකට හෝ හැර වෙනත් ස්ථානයකට මුත්‍රා කිරීමේ භෞතල යුතු ය.
 - (ඇ) පාවිච්චි කිරීමෙන් පසු, ජලය ජෛවමත් මලපහ කිරීමේ පෝච්චිය හෝ කැසිකිලි පෝච්චිය හෝ ඒ වෙනුවෙන් පිලියෙල කළ වෙනත් උපාංගය සෝදා හැරිය යුතු ය.
 - (ඈ) රෙදිපිලි හෝ වෙනත් එබඳු ද්‍රව්‍ය හෝ භාජන හෝ වෙනත් උපකරණ හෝ සේදීම හෝ සතුන් නැවීම භෞතල යුතු ය.
 - (ඉ) වැසිකිලියේ මලපහ කිරීමේ පෝච්චි හෝ කැසිකිලි පෝච්චි හෝ වෙනත් උපාංග තුළට හෝ කැණුම්වලට හෝ ගලී තුළට හෝ වෙනත් විවර තුළට ඒ තුළින් මල අපද්‍රව්‍ය හෝ ජලය ගලා යාම වැළැක්වෙන කිසියම් ද්‍රව්‍යයක් දැමීම භෞතල යුතු ය.
 - (ඊ) උපකරණවලට හෝ බිත්තිවලට හෝ බිමට හෝ වහලයට හෝ වැසිකිලියේ ඇතුළත හා පිටත පිහිටි කිසියම් සවිකිරීමකට කිසිදු භාණ්ඩයක් හෝ වෙනත් කිරීමක් හෝ භෞතල යුතු ය.
 - (උ) මහා නගර සභාවේ කාර්ය මණ්ඩලයේ හෝ පොදු වැසිකිලියේ කාර්ය මණ්ඩලයේ සිටීමේ අයකු වන හා ස්වකීය රාජකාරිය සඳහා ඇතුල්වන තැනැත්තකු භාවිත කරන කවර හෝ තැනැත්තකු, ස්ත්‍රී පව්‍යයේ ප්‍රයෝජනය පිණිස වෙන්කර තිබෙන්නා වූ යම් වැසිකිලි භාණ්ඩයකට හෝ එහි කොටසකට හෝ ඇතුළු නොවිය යුතු ය.
 - (ඌ) පොදු වැසිකිලියේ කාර්ය මණ්ඩලයේ අයකු වසින් තම රාජකාරි කරන අතරතුර දී කරනු ලබන යම් නිත්‍යානුකූල නියෝගයකට මිනූ තමන් බාධා කිරීම, හුදුහුදු ලෙස මැදිහත් වීම හෝ අහිතකර වීම භෞතල යුතු ය.

- (ඍ) වැසිකිලිය සපයා ඇති කාර්යයට හැර කිසිම තැනැත්තකු විසින් එහි තුළ හෝ අවට නිකර හැවිසීම හෝ රැදී සිටීම හෝ වෙනත් කවර හෝ කාර්යයක නියුතු වීම හෝ භෞතල යුතු ය.
 - (ඎ) කිසියම් බෝවන රෝගයකින් පෙළෙන තැනැත්තකු පොදු වැසිකිලියක් තුළට ඇතුල්වීම හෝ එය භාවිත කිරීම හෝ භෞතල යුතු ය.
- 11. කිසියම් ස්ථානයක පොදු වැසිකිලියක් හෝ තාන ස්ථානයක් හෝ තාන ලිදක් ඉදිකිරීමෙන් ඒ අවට වාසය කරන මහජනතාවගේ පොබ්‍රයට හා සම්පාර්ජනවට බාධාවක් හෝ මවුනට පිටාවක් ඇති නොවන බවට පොබ්‍රය වෛද්‍ය නිලධාරීවරයා විසින් තීරණ කළ සහතිකයක් අලුණු ඇත්තේ නම් මස, කවර හෝ තැනැත්තකු විසින් 03 වන අතුරු ව්‍යවස්ථාවේ (i) වන අතු ඡේදයේ සඳහන් පරිදි වූ අයදුම්පත්‍රයක් සඳහා නාගරික සෞම්‍යායිස්වරයා විසින් අවසර ලබා හොදිය යුතු අතර, එවැනි ඉදිකිරීමකට ඉවදිම ද භෞතල යුතු ය.
 - 12. මහජනතා බහුල වශයෙන් පැමිණෙන හෝ පැමිණීමට ඉඩ ඇති එසේ තැනැත්තන් සේවකයන් වහල සංඛ්‍යාවක් තිසුණක කරවන කවර හෝ ඉඩමක හෝ ගොඩනැගිල්ලක, එකී තැනැත්තන්ගේ පහසුව පිණිස වැසිකිලි එකක් හෝ ඊට වැඩි ගණනක් පොබ්‍රය වෛද්‍ය නිලධාරීවරයාගේ නිර්දේශය මත සභාව විසින් තියම් කරනු ලබන ආකාරයට ඉදිකර පවත්වාගෙන යාමට එකී ඉඩමේ හෝ ගොඩනැගිල්ලේ අයිතිකරුට තියම් කිරීමට නාගරික සෞම්‍යායිස්වරයාට බලය ඇත්තේ ය.
 - 13. (i) පොදු වැසිකිලියක් හෝ තාන ස්ථානයක් හෝ තාන ලිදක් පිහිටි යම් ඉඩමක හෝ නිවසක හෝ ගොඩනැගිල්ලක හෝ අයිතිකරු හෝ පදිංචිකරු විසින්, ඒ අවට ප්‍රදේශයේ පදිංචිව සිටින හෝ ඒ අසලින් එහා මෙහා ගමන් කරන තැනැත්තන්ට හෝ ඒ තාන ස්ථානයේ හෝ තාන ලිදේ හෝ වැසිකිලියේ ඇතුළත නොපෙනෙන ලෙස ප්‍රමාණවත් වහලයකින් සහ බිත්තියකින් හෝ වැටකින් එය ආවරණය කර කැබිය යුතු අතර, එකී අයිතිකරුවකු හෝ පදිංචිකරුවකු විසින් විවෘත තාන ස්ථානයක් හෝ තාන ලිදක් හෝ වැසිකිලියක් යම් විදියක් දෙසට හෝ ආසන්නයේ ඇති නිවසක් දෙසට විවෘත වූ දොරක් හෝ බිම් දොරක් සහිතව තබා ගැනීම නිත්‍යානුකූල නොවිය යුතු ය.

- (ii) ඉහත (i) වන අනු ඡේදයේ විධිවිධානවලින් කිසිවක් පිළිපැදීම පැහැර හරින හෝ නොපලසා හරින යම් ඉඩමක හෝ නිවසක හෝ ගොඩනැගිල්ලක අයිතිකරු හෝ පදිංචිකරු වරදකට වරදකරු විය යුතු අතර, ඒ කඩ කිරීම නොකඩවා කරනු ලබන එක් එක් දිනය සඳහා රුපියල් දෙසිය පනහක උපරිමයක් සහිත වූ දඩයකට යටත් විය යුතු ය.
- 14. පැම අවස්ථාවකදී ම පොදු වැසිකිලි, පොදු භාන ස්ථාන හා පොදු භාන ලිං භාගරික නොමසාදිස්වරයා විසින් නියම කරනු ලබන ආකාරයෙන් තඩත්තුකර පවත්වා ගත යුතු ය.
- 15. පොබ්බා භවේදා නිලධාරීවරයා විසින් සභාවට කරනු ලබන හෝ සභාව විසින් ඔහුගෙන් කරනු ලබන ඉල්ලීමකට හෝ ඔහු විසින් දෙනු ලබන නිර්දේශයක් අනුව සභාව විසින් කරනු ලබන නියමයක් අනුව බල ප්‍රදේශය ඇතුළත ඇති සියලුම පොදු භාන ස්ථාන හෝ භාන ලිං, නියම කරනු ලබන කාලයක් ඇතුළත පොබ්බා හා සම්පාර්ශ්වව තහවුරු වන පරිදි පිරිසිදු කිරීමටත්, සියලුම වැසිකිලි පොබ්බා හා සම්පාර්ශ්වව තහවුරු වන පරිදි ද්‍රව්‍ය හැමිමකින් කොට්ට පොබ්බාපසක රසායනික ද්‍රව්‍ය හෝ පිරිසිදු කිරීමටත්, අලුත්වැඩියා කිරීමටත්, වෙනසක් ඇති කිරීමටත් හා සියලුම වල වැසිකිලි පල මුද්‍රිත වැසිකිලි බවට පරිවර්තනය කිරීමටත්, එහි වැසිකිලිය හෝ භාන ස්ථානය හෝ ලිං ඉදිකර ඇති ඉඩමේ හෝ ගොඩනැගිල්ලේ හෝ නිවසේ අයිතිකරුට දැන්වීමක් මගින් නියම කිරීමට භාගරික කොමසාරිස්වරයාට බලය ඇත්තේ ය.
- 16. කිසියම් වැසිකිලියක භාවිත කළ පලය, මල හෝ මුහුණ කිසියම් පොදු ස්ථානයකට මුදා හැරීම වරදක් වන්නේ ය.
- 17. (i) මහා නගර සභාව විසින් බල ප්‍රදේශය ඇතුළත මහජනයා වැටිපුර ගැටසෙන ස්ථානවල ප්‍රමාණවත් පොදු වැසිකිලි සංඛ්‍යාවක් ඉදිකර පවත්වාගැනීම කළ යුතු ය. එසේ කිරීමට මහා නගර සභාවට නොහැකි වන අවස්ථාවක, අංක 02 සිට 10 දක්වා වන අඟුරු ව්‍යවස්ථාවල සඳහන් විධිවිධාන වලට යටත්ව බාහිර තැනැත්තන් ලවා ප්‍රමාණවත් පොදු වැසිකිලි සංඛ්‍යාවක් ඉදිකර පවත්වාගැනීමට අවශ්‍ය විධිවිධාන සැලැස්වීම මහා නගර සභාවේ වගකීම වන්නේ ය.

- (ii) ඉහත (i) වන අනු ඡේදය යටතේ ප්‍රමාණවත් පොදු වැසිකිලි සංඛ්‍යාවක් පවත්වාගෙන යනු ලබන විට දී, කටුරතු විසින් හෝ මහා නගර සභා බල ප්‍රදේශය ඇතුළත පොදු හෝ පොදුගලික වැසිකිලියකින් බැහැර වූ කිසියම් ස්ථානයක මල පහ කිරීම හෝ මුහුණ කිරීම වරදක් වන්නේ ය.
- 18. කිසියම් වැසිකිලි වලක් පිරි ඇති විටක, එහි වල හිස් කිරීමකදී හෝ අවශ්‍ය කරන වෙනත් අලුත්වැඩියාවකදී කරනු ලබන විවෘත කිරීමක් මඟ, පැම අවස්ථාවකදී ම එහි වල වාතයට නිරාවරණය නොවන පරිදි පවත්වා ගත යුතු ය.
- 19. කිසියම් වැසිකිලි වලක් පිරි ඇති විට, එහි වැසිකිලි වල නගරික කොමසාරිස්වරයා විසින් නියම කරනු ලබන ආකාරයෙන් හිස් කළ යුතු අතර එහි මල අප ද්‍රව්‍ය එම ඉඩමේ ම වෙනත් වලකට බැහැර කරන විට, භාගරික කොමසාරිස් විසින් නියම කරනු ලබන ආකාරයෙන් ඉවත් කළ යුතු ය. එසේ හිස් කිරීමකදී ඉවත් කරනු ලබන මල අපද්‍රව්‍ය මලාපවෘත වැසිකිලියක් සහිත වූ වාතනයකින් පිටතට ගෙනයනු ලබන විට, එහි මල අපද්‍රව්‍ය භාගරික කොමසාරිස්වරයා විසින් නියම කරනු ලබන ස්ථානයකට හැර අත් තැනන නොදැමිය යුතු ය. තවද එහි මල අපද්‍රව්‍ය කිසියම් පොදු ස්ථානයකට මුදා හැරීම වරදක් වන්නේ ය.
- 20. කිසියම් ලිදිකින් ඉවතට ගනු ලබන පලය, එහි ස්ථානය අවට රැඳී තිබීමෙන් හෝ රැඳී තිබීමට ඉඩ හැරීමෙන්, එහි පලයේ මදුරුවක් හෝ රෝග කාරක කෘමීන් බෝවීමට ඉඩ හැරීම හෝ එහි බෝවීම වැළැක්වීමට ක්‍රියා නොකිරීම වරදක් වන්නේ ය.
- 21. තඩත්තු කිරීමේ කාර්යයක් සඳහා හෝ අලුත්වැඩියා කිරීමේ කාර්යයකට හෝ භාගරික කොමසාරිස්වරයා විසින් වෙනම හේතුවක් තිසා වසා හැඩමට නියෝග කර ඇත්තේ නම් මඟ, කිසියම් වැසිකිලියක් හෝ භාන ස්ථානයක් හෝ භාන ලිදිකේ එක් අවුරුද්දකට වඩා වැඩි කාලයක් පාවිච්චියට නොගෙන තිබෙන අවස්ථාවක, එහි වැසිකිලිය හෝ භාන ස්ථානය හෝ භාන ලිදි වසා හැමිය යුතු යයි භාගරික කොමසාරිස්වරයාට හැකි යන්නේ නම්, එහි වැසිකිලිය හෝ භාන ස්ථානය හෝ භාන ලිදි වසා දැමීමට නියෝග කිරීමට භාගරික කොමසාරිස්වරයාට බලය ඇත්තේ ය.

- 22. (i) තත් තාර්ථක සඳහා වෙන්කොසරන ලද යම් පොදු ස්ථානයක හෝ දැක්වීමේ සඳහන් වෙලාවන් ඇතුළත හැර වෙනත් වෙලා වල දී හෝ දැක්වීමේ සඳහන් තැනැත්තන් හැර වෙනත් තැනැත්තන් විසින් හෝ, තැම හෝ සතුන් තැවීම හෝ රේදි සේදීම ද පොදු ස්ථානවල ජලය ප්‍රයෝජනයට හුසුරු තත්වයට පත් කරන හෝ, නාන ස්ථාන හෝ සෝදන ස්ථාන භාවිතකරන තැනැත්තන්ට අපහසුවන හෝ හිරිහැරවන තත්වයන් ඇති කරන වෙනත් සියලු ක්‍රියා ද සහාය විසින් ප්‍රසිද්ධ දැක්වීමක් මගින් තහනම් කළ හැකි ය. ඒ දැක්වීම ගානානුයෙක් ම ගැසට් පත්‍රයේ ද, යටත් පිරිසෙයින් එක් සිංහල, එක් දෙමළ හා එක් ඉංග්‍රීසි පුවත් පතක ද පළ කරනු ලැබිය යුතු ය.
 - (ii) (i) අනු ජේදය යටතේ පළ කරනු ලැබූ දැක්වීමක නියමයන්ට පටහැනිව තැම, සේදීම හෝ වෙනත් යම් ක්‍රියාවක් කරන යුම තැනැත්තකු ම වරදක් කරන අතර, නිසි බලය ඇති අධිකරණයක් මගින් ඊට වරදකරු කරනු ලැබූ විට, රුපියල් දහසක් නොඉක්මවන දඩයකට මුහු යටත් විය යුතු ය.
23. බල ප්‍රදේශය ඇතුළත පවත්වාගෙන යනු ලබන ජල සර්චාග්‍රහණ කාර්යය සඳහා භාවිත කරනු ලබන යම් ජල මූලාශ්‍රයක හෝ ජලාශයක හෝ එම ජල මූලාශ්‍රයට හෝ ජලාශයට ජලය ගලා එන හෝ ජලය සපයන යම් දිය පහරක හෝ ජල මාර්ගයක තැම, රේදි හෝ වෙනත් ද්‍රව්‍ය සේදීම හෝ සතුන් තැවීම හෝ යම් කුණු හෝ වෙනත් අප ද්‍රව්‍ය හෝ වෙනත් අපවිත්‍ර ද්‍රව්‍ය ඊට ගලා යාමට සැලැස්වීම හෝ ඉව හැරීම හෝ වෙනත් ආකාරයකින් එය අපවිත්‍ර කිරීම හෝ එසේ කිරීමට ඉවදි කරන යුම තැනැත්තකු ම වරදක් කරන අතර, නිසි බලය ඇති අධිකරණයක් මගින් ඊට වරදකරු කරනු ලැබූ විට, පළමුවන අවස්ථාවේදී රුපියල් දහසක් නොඉක්මවන දඩයකට ද, දෙවනවරට හෝ හතරවනවරට වරදකරු සලකා රුපියල් දෙදහසක් නොඉක්මවන දඩයකටද මුහු යටත් විය යුතු ය. තවද එකී වරද තව දුරටත් කරගෙන යන අවස්ථාවක, ඒ වරදට වරදකරු කරනු ලැබීමෙන් පසු හෝ ඒ වරදට අවධානය නොමු කරවමින් නාගරික සෞම්හාරිකයා හෝ බලයලත් නිලධාරියා විසින් ලිඛිත දැක්වීමක් හා රිදීමක් පසු ඒ වරද කරගෙන ගිය එක් එක් දිනයට රුපියල් දෙසිය පනහක් නොඉක්මවන අතිරේක දඩයකට ද මුහු යටත් විය යුතු ය.

- 24. පොදු මාර්ගයක හිමිකම් ඇති කවර හෝ අධිකාරයක් විසින්, එකී යුම පොදු මාර්ගයක ම දෙපස ජලය බැසයන කාණු ඉදිකිරීම ද ඒවා නිසි ආකාරයෙන් සාලිතව අලුත්වැඩියා කිරීම ද කළ යුතු වන්නේ ය.
- 25. කිසියම් මාර්ගයක මීටර් සියයක් දිගක අතර ආර එකී මාර්ගයේ දෙපස තේවාසික ස්ථාන හෝ ව්‍යාපාරික ස්ථාන හෝ තේවාසික ස්ථාන හා ව්‍යාපාරික ස්ථාන වස්සන් හෝ ඊට වැඩියෙන් ඇති විටක, එකී මාර්ගයේ දෙපස ඇති කාණු සිමෙන්තියෙන් බැඳ තිම කරන ලෙස එකී මාර්ගයේ හිමිකම් ඇති අධිකාරයට නියෝග කිරීමට මහා නගර සභාවට බලය ඇත්තේ ය.
- 26. කිසියම් මාර්ගයක් මස්සේ ඇති කාණුවක හෝ කාණුවල අප ජලය ගලා යාමට අවහිර කිරීම හෝ බාධා කිරීම හෝ එසේ ගලා යාම වැළැක්වීමට ඉවදි කරන ජලය බැසයාම වෙනස් කිරීමට ඉව ඇති කවර හෝ ක්‍රියාවක් කිරීම හෝ අප ජලය රැඳී තිබීමට ඉවදි කරන වරදක් වන්නේ ය.
- 27. පොදු මාර්ගයක් මස්සේ ඇති කාණුවකට හෝ කාණුවලට යාබද ඉවදිවල අයිතිකරුවන් හෝ රැඳවිකරුවන් හෝ එකී මාර්ගයේ ගමන් ගන්නන්, එකී කාණුවකට කවර හෝ අපද්‍රව්‍යයක් දැමීම නොකළ යුතු ය.
- 28. පොදු කාණුවක ජලය බැසයාම පිණිස කවර හෝ පොදුගලික ඉවදිකරු මැදිහත් හෝ ඉවදිකරු යටත් හෝ ජලය බැසයන ජල මාර්ග ඉදිකිරීමට සහායව බලය තිබිය යුතු ය.
- 29. 28 වන අනුරු ව්‍යවස්ථාවේ සඳහන් පරිදි ඉදිකරන ලද ජල මාර්ගයකට හෝ ජල මාර්ගවලට එකී ඉවදිකරු අයිතිකරු හෝ රැඳවිකරු විසින් අලාභ හානි කිරීම හෝ එකී ජල මාර්ගයක ජලය බැසයාම වැළැක්වීම හෝ එකී ජල මාර්ගයක් වෙනස් කිරීම හෝ එකී කවර හෝ කාරණයක් සිදුවීමට ඉවදි කිරීම හෝ වරදක් වන්නේ ය.
- 30. පොදු කාණුවකින් හෝ ස්වාභාවික දිය පහරකින් හෝ පිල්ලකින් ගලා එන ජල මාර්ගයක් කිසියම් ඉවදිකරු මැදිහත් ගලා බසින විට, එකී ජල මාර්ගයට අවහිර කිරීම හෝ බාධා කිරීම හෝ එකී ජල මාර්ගය වෙනස් කිරීම හෝ වරදක් වන්නේ ය.

- 31. කිසියම් පොදු කාණුවකට හෝ කාණුවක කොටසකට හෝ අවහිරවන ආකාරයේ හෝ කිසියම් කාණුවක් මත කවර හෝ නාවකාලික හෝ ස්ථිර ඉදිකිරීමක් සිදු කිරීම වරදක් වන්නේ ය. ඒ ආකාරයට කරනු ලැබූ ඉදිකිරීමක් ඉවත් කරන ලෙස, එකී ඉදිකිරීම් කළ අයට හෝ එකී ඉදිකිරීමේ භාරකරුවාට හෝ දැක්වීමක් මගින් නියම කිරීමට නාගරික කොමසාරිස්වරයාට බලය ඇත්තේ ය.
- 32. කවර හෝ පෞද්ගලික ඉඩමක හෝ ගොඩනැගිල්ලක හෝ නිවසක හෝ වර්ණාව නිසා පහතුවන ජලය හැර, අප ජලය හෝ වෙනත් කවර හෝ අප දියරයක් කිසියම් පොදු ස්ථානයකට මුදා හැරීම හෝ ගලා ඒමට සැලැස්වීම හෝ ගලා ඒමට ඉවදි කිරීම හෝ වරදක් වන්නේ ය. ඒ ආකාරයේ වරදක් කරනු ලැබ ඇති විට, එකී වරද කිරීම වහාම තහනම් කරන ලෙස හා එකී අප ජලය හෝ වෙනත් අප දියර රඳවා තැබීමට, එකී ඉඩමේ හෝ ස්ථානයේ අප දියර වලක් නාගරික කොමසාරිස්වරයා විසින් නියම කරනු ලබන ආකාරයෙන් ඉදිකරන කරන ලෙස, එකී වරද කළ අයට හෝ එකී ඉඩමේ හෝ ගොඩනැගිල්ලේ හෝ නිවසේ අයිතිකරුවාට හෝ පදිංචිකරුවාට දැක්වීමක් මගින් නියම කිරීමට බලය ඇත්තේ ය.
- 33. කවර හෝ ඉඩමකට හෝ ගොඩනැගිල්ලකට හෝ නිවසකට, පොදු කාණුවක් හරහා ප්‍රවේශවීමට, නාගරික කොමසාරිස්වරයා විසින් එකී ඉඩමේ හෝ ගොඩනැගිල්ලේ හෝ නිවසේ අයිතිකරුවාට හෝ පදිංචිකරුවාට නියම කරනු ලබන ආකාරයට පාලමක් හෝ පාලම් තනා ගත යුතු ය.
- 34. කිසියම් ඉඩමක් අනුබද්ධිත කිරීමේ දී හෝ එකී ඉඩම තුළ කවර හෝ ඉදිකිරීමක් කිරීමේ දී, ස්වාභාවික ලෙස එකී ඉඩම මඳින් ගලා යන වැසි ජලය හෝ දිය පහරක් හෝ වෙනස් කිරීමක් අවශ්‍යවන අවස්ථාවක, ඒ කාර්යය කිරීමට සහාය වසින් නියම කරනු ලබන ආකාරයට එකී ඉඩමේ අයිතිකරු විසින් හෝ අනුබද්ධිතකරු විසින් හෝ එකී ඉදිකිරීම කරනු ලබන අය විසින්, එකී කාර්යයේ නියුතු තැනැත්තාගේ වයදමින් එකී ජලය නිර්මාණයට ගලා යාමට හා එමගින් කිසිවකුට හෝ කිසියම් පිරිවාවක් ඇති නොවන ආකාරයට කාණුවක් හෝ කාණු බද්දීම කළ යුතු අතර, එකී ආකාරයෙන් නියමයක් කිරීමට සහායට බලය ඇත්තේ ය.

- 35. (i) බල ප්‍රදේශය ඇතුළත පිහිටි සීමෙන්කියෙන් බැඳ නිම කළ පියවුම් පොදු කාණු සෝදා හැරීම හා අලුත්වැඩියා කිරීම ද සහ වෙනත් කාණු පහසුවෙන් ජලය ගලා යාමට හැකිවන පරිදි තවත්කු කිරීම හා ගොඩවී ඇති පස් හෝ වෙනත් ද්‍රව්‍ය ඉවත් කිරීම ද සහායවී වයදමින් කළ යුතු ය.
- (ii) ඉහත (i) වන අනු ජේදයේ පරිදි කිසියම් කාණුවක් සෝදා හැරීමේ දී හෝ තවත්කු කිරීමක දී, ඉවත් කරනු ලබන ගොඩවී ඇති පස් හෝ වෙනත් ද්‍රව්‍ය හෝ අලුත්වැඩියා කිරීමක දී ගෙන එන ද්‍රව්‍ය වලින් ඉතිරිවන දේ, එකී කාර්යය නිමවීමෙන් අනතුරුව ජලය වසි හතරක් ගත වීමට මත්තෙන් ඒ ස්ථාන වලින් ඉවත් කිරීම හෝ ඉවත් කරවීමට සිලා කිරීම නාගරික කොමසාරිස්වරයාගේ වගකීම වන්නේ ය.
- 36. (i) සේවා ස්ථානයක් පවත්වාගෙන යනු ලබන සෑම තැනැත්තකු විසින් ම, එකී ස්ථානයේ වාහන සෝදා බැහැර කරන අප ජලය ගලායාම පිණිස සීමෙන්කියෙන් බැඳ නිමකළ කාණු පද්ධතියක් සහිතව ජලය රැස්කිරීමට ප්‍රමාණවත් සීමෙන්කියෙන් නිමකළ මුද්‍රා තබන ලද වලක් හෝ වැකියක් පිලියෙල කර තිබිය යුතු ය. ඒ වැකිය හෝ වල නාගරික කොමසාරිස්වරයා විසින් නියම කරනු ලබන ආකාරයෙන් ඉදිකර තිබිය යුතු ය.
- (ii) මේ ස්ථානයේ අප ජලය ගලා යන කාණුවල වැලි හෝ පස් හෝ වෙනත් අප ද්‍රව්‍ය හෝ රැඳී තිබීම වැලැක්වීමට නිරන්තරයෙන් පවුතු කළ යුතු අතර එසේ ඉවත් කරන දේ කිසියම් පොදු ස්ථානයකට මුදා හැරීම හෝ ගලා ඒමට සැලැස්වීම හෝ ගලා ඒමට ඉවදි කිරීම හෝ වරදක් වන්නේ ය.
- 37. කිසියම් සේවා ස්ථානයක හෝ වැව් පොළක, සේවා කරන හෝ අළුත්වැඩියා කරන වාහනයක පාවිච්චි කළ ලිහිසි කෙල් ඉවත්කර ගැනීමට ප්‍රමාණවත් භාරකර තබා තිබිය යුතු අතර, එසේ ඉවත් කරනු ලබන ලිහිසි කෙල් රැස්කර තබා ගැනීමට ප්‍රමාණවත් වැකි පිලියෙල කර තිබිය යුතු ය. මෙසේ රැස්කර තබාගනු ලබන පාවිච්චිකළ ලිහිසි කෙල් නාගරික කොමසාරිස්වරයා විසින් නියම කරනු ලබන ආකාරයට අපහරණය කළ යුතු ය.

- 38. කිසියම් සේවා ස්ථානයක සේවා කිරීමට ගාවිතකරන ජලය මාර්ගයකට හෝ වෙනත් ඉඩමකට විසිරීම වැළැක්වීමට එකී භාර්යය කරනු ලබන ස්ථානයේ යටත් පිරිසෙයින් අඩි අටක් උස්වූ භාජකයක් බඳු හෝ ස්ථිර ආවරණයක් යොදා තිබිය යුතු ය.
- 39. සේවා ස්ථානයේ ගාවිතය සඳහා අවශ්‍ය කරන බණිත කෙල් කිප්පාදන සහාය වීසින් කියම කරනු ලබන ආකාරයේ ප්‍රමාණවත් ආරක්‍ෂාවක් සහිතව ගබඩාකර තැබීමේ ගබඩා පහසුකම් පවත්වාගෙන යායුතුවන්නේ හැර, පාවිච්චියට නොගන්නා විටදී එකී ද්‍රව්‍ය ගබඩාවල තැන්පත්කර තැබිය යුතු ය.
- 40. කිසියම් වැව් පොළොක හෝ සේවා ස්ථානයක වාහන අලුත්වැඩියා කිරීමක දී හෝ සේවා කිරීමක දී ඉවත් කරන පාවිච්චිකල ලිහිසි කෙල් හෝ වාහන කොටස් සේදීම හෝ පිරිසිදු කිරීමට යොදාගනු ලබන බණිත කෙල් හෝ ඒ සඳහා යොදා ගන්නා රේදි පැබලි හෝ වෙනත් ද්‍රව්‍ය කිසියම් පොදු ස්ථානයකට මුදා හැරීම හෝ ගලා ඒමට පැලැස්වීම හෝ ගලා ඒමට ඉවිදි කිරීම හෝ සහා බල ප්‍රදේශය තුළ කසල රැඳවනයකට විවිමත් වූ අවසරයකින් තොරව දැමීම හෝ වැව් පොළොකි පරිශ්‍රය තුළ නොපැලකිලිමත් අත්දමින් රේදි කිරීමට ඉව් හැරීම හෝ පැලැස්වීම වරදක් වන්නේ ය.
- 41. (i) කිසියම් වාහනයක් හෝ වාහනයක කොටසක් හෝ වැව් පොළොක පරිශ්‍රයෙන් පිටතදී, පිත්තාරු කිරීම නොකළ යුතු ය. වැව් පොළොක පරිශ්‍රය අතුලත එකී පිත්තාරු කිරීම කරනු ලබන්නේ නම්, ඒ සඳහා වෙන්කල කොටසක් පරිශ්‍රය අතුලත පිලියෙල කර තිබිය යුතු අතර එහිදී හිපදවෙත හිත්තවල වාස්ස වැව් පොළොකි සේවකයන්ගේ සහ වැව් පොළොක ආසන්නයේ පදිංචිකරුවන්ගේ ගරීර සොබාසට හානිවන පරිදි හෝ පිවාවන පරිදි පරිසරයට බැහැරවීම වැළැක්වීමට හාගරිත කොමසාරිස්වරයා විසින් කියම කරනු ලබන විධිවිධාන යොදා තිබිය යුතු ය.

- (ii) වැව් පොළොකි ගාවිතය පිණිස ගෙනැවිත් ඇති බණිත කෙල් කිප්පාදන හෝ වායු සම්පූර්ණ යන්ත්‍ර සඳහා වන සම්පිඩන වායු වර්ග හෝ පැස්සුම් කප්පුතු සඳහා ගාවිත කරන වායු වර්ග හෝ වෙනත් ද්‍රව්‍යයන් හෝ දියරයන් හෝ සහාය වීසින් කියම කරනු ලබන ආකාරයේ ප්‍රමාණවත් ආරක්‍ෂාවක් සහිතව ගබඩා කර තැබිය යුතු අතර, පාවිච්චියට නොගන්නා විට දී එකී ද්‍රව්‍ය ගබඩාවල ගබඩාකර තැබිය යුතු ය.
- (iii) අලුත්වැඩියාවක දී වායු සම්පූර්ණ යන්ත්‍ර සඳහා ගාවිත කරන සම්පිඩන වායු වර්ග, වැව් පොළොකි සේවකයන්ගේ හෝ වැව් පොළොක ආසන්නයේ පදිංචිකරුවන්ගේ ගරීර සොබාසට හානිවන පරිදි හෝ පිවා වන පරිදි පරිසරයට බැහැරවීම වැළැක්වීමට හාගරිත කොමසාරිස්වරයා විසින් කියම කරනු ලබන විධිවිධාන යොදා තිබිය යුතු ය.
- 42. බල ප්‍රදේශය අතුලත වූ කිසියම් ඉඩමකට වර්ෂා ජලය හෝ වෙනත් සම් ආකාරයකින් ඉවිමට අතුළුවිය හැකි ජලය හාගරිත කොමසාරිස්වරයා විසින් කියම කරනු ලබන ආකාරයට පවිත්‍රව රැඳවා තබා ගන්නේ නම් මිස, එකී ඉවිමේ ජලය රැඳවා ගැනීම හෝ රේදීමට ඉවිදි කිරීම නොකළ යුතු ය.
- 43. වර්ෂාව හේතුවෙන් කිසියම් ඉඩමක් මැදින් ගලා යන දිය අගලක ජලය, එකී ඉඩමට ගලා ඒම හේතුවෙන් එකී ඉඩමේ ජලය රේදි ඇත්නම් මිස, කෘෂි භාර්මික කාර්යයකට හැර එකී දිය අගලේ ජලය ඉවිමේ රැඳවා ගැනීම හෝ රේදීමට ඉව් දී කිරීම වරදක් වන්නේ ය. එසේ වුවද වර්ෂාව හේතුවෙන් එකී දිය අගල උතුරායමින් ඉවිමට අතුළුවූ ජලය හිසි කාලයෙන් තැවත දිය අගලට බැස යාමට විධිවිධාන පැලැස්වීම කළ යුතු අතර එසේ ජලය ගලා යාමට ඇති බාධා ඉවත් කළ යුතු ද වේ.
- 44. වර්ෂාව හේතුවෙන් කිසියම් ඉඩමක රේදිවන ජලය හිසි ආකාරයෙන් පොළොවට උරා ගැනීමට හෝ මාර්ග මස්සේ ඇති කෘණු දිගේ බාධාවකින් තොරව ගලා යාමට ද, එසේ ගලා යාමට ඇති බාධා ඉවත්කර තැබීමට ද සුියා කළ යුතු ය. එසේම එකී වර්ෂා ජලය රේදි කිරීමට ඉව් ඇති භාජන හෝ ද්‍රව්‍ය හෝ වෙනසම් දෙයක් තම ඉඩමේ රේදිවන කබා නොගත යුතු අතර, නිරන්තරයෙන් ඉවිම කැලෑ වැව් කිරීමෙන් වලක්වා පිරිසිදුව පවත්වා ගත යුතු ය.

- 45. කිසියම් ඉඩමක ජලය රැඳවූ තබා ගන්නා වැංකි හෝ භාජන හෝ දිය කඩිනි හෝ පොකුණු පවත්වාගෙන යනු ලබන විට, ඒවායේ මධුරුවන් බෝවීම වැළැක්වීමට පොඛා වෛද්‍ය නිලධාරී පැමිණීමට පත්වන ආකාරයෙන් ක්‍රියාකිරීමට හෝ එසේ නැත්නම් සහියකට එක් වනාවක් බැහිණවත් එකී ස්ථාන හිස් කිරීමටත්, එසේ ඉවත් කරනු ලබන ජලය විධිමත් පරිදි පොළොවට උරාගැනීමට පලස්වනු ලබන බවටත්, එකී ජලය කිසියම් පොදු ස්ථානයකට ගලා ඒමට යාමට ඉඩ නොතැබීමටත් ක්‍රියා කළ යුතු ය.
- 46. භාගරීක කොමසාරිස්වරයා හෝ බලයලත් නිලධාරියෙකු විසින් කිසියම් ඉඩමක් හෝ නිවසක් පරීක්ෂා කිරීමෙන් අනතුරුව, එකී ඉඩම හෝ නිවස මේ අතුරු ව්‍යවස්ථාවල විධිවිධාන උල්ලංඝනය වන ආකාරයෙන් පවත්වාගෙන යනු ලබන බවට ඒත්තුගෙන ඇත්නම්, එකී උල්ලංඝනය කිරීම් නිසවිත කාලයක් ඇතුළත නිවැරදි කරන ලෙසට ඔහු විසින් එකී ඉඩමේ හෝ නිවසේ අයිතිකරු හෝ පදිංචිකරු වෙත ලියවිල්ලකින් දන්වා සිටිය යුතු ය.
- 47. (i) බල ප්‍රදේශය ඇතුළත කවර හෝ පොදු කාණුවක් පරීක්ෂා කිරීමකට, කවර හෝ පොදුගලිත කාණුවක් හෝ පොදු තාන ස්ථානයක් හෝ ලිඳක් හෝ වැසිකිලියක් හෝ වැසිකිලිය වලක් පරීක්ෂා කරනු ලැබීමටත්, එකී ස්ථානයක කිසියම් අලුත්වැඩියාවක් හෝ නවත්තු කාර්යයක් කිරීම පිණිස අවශ්‍යවන කිසියම් භාණ්ඩයක් හෝ යන්ත්‍රෝපකරණයක් හෝ වාහනයක් හෝ එකී කාර්යයට අවශ්‍ය විය හැකි සහායකයන් හෝ සේවකයන් ද එකී ඉඩමට හෝ ගොඩනැගිල්ලට රැගෙන ඒමටත් හා රැඳවූ තැබීමටත්, එවැනි ගොඩනැගිල්ලකට හෝ ඉඩමකට පෙරවරු හසේ සිට පස්වරු හස දක්වා අතර කාලයේ ඇතුළුවීමටත් හා එකී තැනැත්තා විසින් සුදුසුයයි සිතන අවස්ථාවක දී හැසිනාක් අවුළුවන් අලාභ සිදුකරමින් පොළොවේ යම් යම් කැනීම් කිරීමටත් භාගරීක කොමසාරිස්වරයාට හෝ ඔහු විසින් ලියවිල්ලකින් බලය දෙනු ලැබූ තැනැත්තෙකුට බලය ඇත්තේ ය.

- (ii) ඉහත (i) වන අනු ඡේදය යටතේ කරනු ලැබූ පරීක්ෂණයකදී කිසියම් පොදුගලිත ඉඩමක් හෝ පොදුගලිත කාණුවක් හෝ පොදු තාන ස්ථානයක් හෝ තාන ලිඳක් හෝ වැසිකිලියක් හෝ වැසිකිලි වලක් කිසි තත්වයෙන් හොඳව තිබෙන්නේයයි හෝ එය මේ අතුරු ව්‍යවස්ථාවල විධිවිධාන උල්ලංඝනය වන පරිදි පවත්වාගෙන යන්නේයයි පෙනී ගිය විට එකී පරීක්ෂණය සඳහා සහාය වියෙන් දරන ලද වියදම්, එකී පොදුගලිත කාණුව හෝ පොදු තාන ස්ථානය හෝ තාන ලිඳ හෝ වැසිකිලිය හෝ වැසිකිලි වල අයිතිව තිබිය හැකි තැනැත්තාගෙන් අයකර ගත යුතු ය.
- (iii) මෙම ව්‍යවස්ථාවල සඳහන් නියමයන් පරිදි ක්‍රියා කිරීමේදී, භාගරීක කොමසාරිස්වරයාට හෝ බලයලත් නිලධාරියාට හෝ සේවකයකුට හෝ එකී ඉඩමකට ගෙන එන ලද කවර හෝ භාණ්ඩයකට හෝ යන්ත්‍රෝපකරණයකට හෝ වාහනයකට අවහිර කිරීම හෝ බාධා කිරීම හෝ අලාභ හානි කිරීම වැරදක් වන්නේ ය.
- 48. මෙම අතුරු ව්‍යවස්ථා යටතේ කවර හෝ උල්ලංඝනය කිරීමක් හෝ හොඳලකා හැරීමක් හෝ පැහැර හැරීමක් පිලිබඳව භාගරීක කොමසාරිස්වරයා හෝ බලයලත් නිලධාරියා විසින් එවනු ලබන දැන්වීමක් ලැබූ සෑම තැනැත්තෙක් ම එකී දැන්වීමේ නියමයන් අති දිනයට පෙර එකී නියමයන් අති ආකාරයෙන් ක්‍රියා කළ යුතු ය.
- 49. යම් තැනැත්තෙකු විසින් 48 වන අතුරු ව්‍යවස්ථාව යටතේ වූ දැන්වීමක ආකාරයෙන් ක්‍රියා කිරීම පැහැර හරිනු ලැබූ අවස්ථාවක, සහාය වියෙන් එකී දැන්වීමේ සඳහන් කාර්යයන් ඉටු කළ යුතු අතර ඒ සඳහා සහාය වියෙන් දරන ලද පියවු වියදම් එකී දැන්වීම ලැබිය යුතු පුද්ගලයාගෙන් අයකර ගැනීම නිසිනුකූල වන්නේ ය.
- 50. 48 වන අතුරු ව්‍යවස්ථාව යටතේ තමා වෙත කරනු ලැබූ යම් දැන්වීමක නියමිත කාලය ඇතුළත ඒ දැන්වීමේ නියමයන් අනුව ක්‍රියා කිරීම පැහැර හරින හෝ හොඳලකා හරින සෑම තැනැත්තෙකු ම වරදකට වරදකරු විය යුතු අතර, නිසි බලය ඇති අධිකරණයක් මගින් වරදකරු කරනු ලැබූ විට, රුපියල් දහසක් නොඉක්මවන දඩයකට යටත් විය යුතු ය. තවද එකී වරද දෙවන වරට හෝ තෙවනවරට සිදු කරනු ලැබූ අවස්ථාවක රුපියල් දෙදහසක අතිරේක දඩයකට ද යටත් විය යුතු ය.

- 51. මේ අතුරු ව්‍යවස්ථාවල දැනගත් කිසියම් ලිඛිත දැන්වීමක්, එකී ඉඩමේ හෝ තිටියේ අයිතිකරු හෝ පදිංචිකරු වෙත අතින් හාර දීමෙන් හෝ එකී ස්ථානයේ අලවා තැබීමෙන් ම, එකී දැන්වීම නිවැරදි ආකාරයෙන් හාරුණු බවට පිලිගනු ලබන්නේ ය.
- 52. මේ අතුරු ව්‍යවස්ථාවල තවර හෝ විධිවිධානයක් සම්බන්ධයෙන් වන උල්ලංඝනය කිරීමක් වරදක් වන අතර, එකී වරදක් සම්බන්ධයෙන් නිසි බලය ඇති අධිකරණයක් වෙතින් පළමුවන වරට වරදකරු කිරීමෙන් පසු රුපියල් දහසක් හොඳුත්මවන දඩයකට යටත් විය යුතු අතර දෙවන වර හෝ තුන්වැනිවර එකී වරද සඳහා වරදකරු කරනු ලබනවිට රුපියල් දෙදහසක් හොඳුත්මවන දඩයකට යටත් විය යුතු ය. එසේම එකී උල්ලංඝනය කිරීමේ වරද දිගින් දිගටම කරගෙන යන අවස්ථාවක, නිසි බලය ඇති අධිකරණයක් විසින් වරදකරු කරනු ලැබීමෙන් පසුව හෝ එකී උල්ලංඝනය කිරීමේ වරද කෙරෙහි අවධානය යොමු කරන ලිඛිත දැන්වීමක් නාගරික කොමසාරිස්වරයා විසින් හෝ ඔහුගේ බලයලත් නිලධාරියා විසින් හාරකරනු ලැබීමෙන් පසුව හෝ එකී වරද තව දුරටත් කරගෙන යනු ලබන සෑම දිනයක් සඳහා ම රුපියල් දෙසිය පණහක් හොඳුත්මවන අතිරේක දඩයකින් දඬුවම් කරනු ලැබීමට ද යටත් වන්නේ ය.
- 53. පද සම්බන්ධයෙන් අත්කරුවාගේ අවශ්‍ය වුවහොත් මිස, මේ අතුරු ව්‍යවස්ථාවල ;
 - "ජල මූලාශ්‍රය" යන්නෙන්, කිසියම් ගංගාවක්, ඇලක්, දොළක්, වැවක්, පොකුණක්, උල්පතක්, දිය අගලක්, දිය කඩත්තක්, ජලාශයක්, කලපුවක් හෝ සාගරය ද,
 - "නාගරික කොමසාරිස්වරයා" යන්නෙන්, මහා නගර සභාවේ නාගරික කොමසාරිස්වරයා හෝ තත්කාලයේ නාගරික කොමසාරිස්වරයාගේ කාර්ය හා කර්තව්‍ය ඉටු කරනු ලැබීමට පත් කරනු ලැබූ වෙනත් ඕනෑම අයෙක් ද,
 - "පොදු ස්ථානය" යන්නෙන්, කිසියම් ජල මූලාශ්‍රයක්, ජලාශයක්, ගංගාවක්, ඇලක්, දොළක්, දිය කඩත්තක්, වෙනත් කිසියම් ජල මාර්ගයක්, මුහුද, ජල පෝෂිත ප්‍රදේශයක්, පොදු මංචාවක්, පොදු කාණුවක් හෝ කිසියම් පොදු ඉඩමක් ද,
 - "බල ප්‍රදේශය" යන්නෙන්, මහා නගර සභාවේ බල ප්‍රදේශය ද,
 - "බලයලත් නිලධාරියා" යන්නෙන්, මේ අතුරු ව්‍යවස්ථාවල කිසියම් වූ කාර්යයක් හෝ

- කර්තව්‍යයක් ඉටු කිරීමට නාගරික කොමසාරිස්වරයා විසින් ලියවිල්ලකින් බලය ලැබ ඇති යම් තැනැත්තෙක් ද,
- "හාරකරු" යන්නෙන්, කිසියම් පොදු වැසිකිළියක් හෝ පොදු නාන ස්ථානයක් හෝ නාන ලික් හෝ හිමිකරුගෙන් කුලියට හෝ බද්දට ලබාගෙන ඇති යම් තැනැත්තෙක් ද,
- "මහා නගර සභාව" හෝ "සභාව" යන්නෙන්, මහා නගර සභාව සභාව ද,
- "ව්‍යාජනය" යන්නෙන්, කිසියම් යන්ත්‍රෝපකරණයක් හෝ මෝටර් වාහන ලියා පදිංචි කිරීමේ ආඥා පනත යටතේ අර්ථ කරනය කර ඇති කිසියම් ව්‍යාජනයක් ද,
- "වැව පොළ" යන්නෙන්, කිසියම් ව්‍යාජනයක් ඇත්වීම හෝ ඉන් කොටසක් හෝ ව්‍යාජනයේ යම් කොටසක් හෝ උපාංගයක් හෝ අලුත්වැඩියා කරන හෝ අලුතින් සවිකරන ස්ථානයක් හෝ ව්‍යාජනයක් සම්පූර්ණයෙන් ම හෝ කොටසක් හෝ පිත්තාරු කරන ස්ථානයක් හෝ වහනයක තහවුරු කිරීමේ සේවයක් හෝ වාසු සම්කරණ අලුත්වැඩියා කරන හෝ අලුතින් සවිකරන ස්ථානයක් හෝ පාවිච්චි කළ ව්‍යාජන හෝ යන්ත්‍රෝපකරණ අභිකර කොටස මුද්‍රලට විසිණීම හෝ රැස්කර තබා ගනු ලබන ස්ථානයක් හෝ කිසියම් ලියවන පට්ටලයක් හෝ පැස්පුම් වැව පොළක් හෝ පා පැදි අර්ථවැඩියා කරන ස්ථානයක් හෝ මෝටර් හෝ වෙනත් යන්ත්‍රෝපකරණ අර්ථවැඩියා කරන ස්ථානයක් හෝ වසර හෝ වසුබ් මාරු කරන හෝ අර්ථවැඩියා කරන ස්ථානයක් හෝ වසර හෝ වසුබ් එක් රැස්කරන හෝ ගබඩා කර තබන ස්ථානයක් ද,
- "සේවා ස්ථානය" යන්නෙන්, කිසියම් ව්‍යාජනයක පිටත හෝ ඇතුළත සේදීමේ හෝ ඇත්වීමේ, ගිසර පෙට්ටියේ හෝ වෙනම උපාංගයක ලිහිසි තෙල් මාරු කිරීමේ හෝ පිරිසිදු කිරීමේ හෝ මේ සියලුම කාර්යයන් ඉටු කිරීමේ හෝ ඊට ආනුෂංගික කාර්යයන් හෝ ඉටු කරන ස්ථානයක් ද,
- "පොඛණ වෛද්‍ය නිලධාරියා" යන්නෙන්, මහා නගර සභාවේ පොඛණ වෛද්‍ය නිලධාරියා හෝ තත්කාලයේ පොඛණ වෛද්‍ය නිලධාරියාගේ කාර්ය හා කර්තව්‍ය ඉටු කරනු ලැබීමට නාගරික කොමසාරිස් විසින් නියම කරනු ලැබූ වෙනත් කවර වූ තැනැත්තෙක් ද,

“හිමිකරු හෝ පදිංචිකරු හෝ කළමනාකරු” යන්නෙන්, කිසියම් සේවා ස්ථානයක හෝ වැඩ පොළක විභාගයකට හිමිකරු හෝ එහි ස්ථානයක හිමිකරු වෙනුවෙන් ක්‍රියා කරනු ලබන කිසියම් කළමනාකරුවකු හෝ ඒ අවස්ථාවේ එහි ස්ථානයේ සංවෘද්ධ භාග්‍ය සිටින කවර හෝ තැනැත්තකු ද,

අදහස් වේ.

D.1-141

උප ශ්‍රේණික අංක 01
03 වන අංශය ව්‍යවස්ථාවේ (1) අනුස්ථරය
පොදු වැටියිලියක් ඉදිකර පවත්වාගෙන යාමට කරනු ලබන ඉල්ලීම්

(දැඩිම පෙළට හා පිළියෙස සහතිකයක් සහ පිටපත් බැගින් සහ පොදු වැටියිලිය අපේ ඉඩම් අයුරුකරුගේ නොවන වට, මේ කාර්යය සඳහා අයුරුකරුට දැඩිම පෙළට දැඩිම හිමිකරුගේ පැමිණීම සඳහා සූදානම් වූ ප්‍රකාශයක් අයුරුකරුට අනුමැතිය)

01. අයුරුකරුගේ නම :
02. ලිපිනය :
03. ජාතික හඳුනාගැනීමේ අංකය :
04. පොදු වැටියිලිය ඉදිකිරීමට අපේක්ෂා කරන හෝ ඉදිකර ඇති ඉඩම් පිහිටීමේ තොරතුරු ;
 - i. ඉඩමේ නම :
 - ii. ඉඩමේ පිහිටීම :
 - iii. ඉඩමේ වට මායිම් පිලිබඳ විස්තරය ;
 - උතුර :
 - දකුණ :
 - නැගෙනහිර :
 - බස්නාහිර :
05. ඉඩම් හිමිකරුගේ නම :
06. ඉඩම් හිමිකරු අයුරුකරු නොවන වට ;
 - i. ඉඩම් හිමිකරුගේ ලිපිනය :
 - ii. ඔහුගේ ජාතික හඳුනාගැනීමේ අංකය :
07. ඉඩමේ පිහිටුම් පහේ අංකය (මිනිස්දෙයින් පැහැදිලි නම්, හා දිසා සමඟ) :
08. ඉඩමේ මුදල්මුද්‍රා අංකය (නොනැවැත්වූ හෝ නම හා දිසා සමඟ) :
09. ඉදිකිරීමට අපේක්ෂා / ඉදිකර ඇති පොදු වැටියිලියේ ;
 - i. වැටියිලියේ නාමය සංඛ්‍යාව : පිරිමිනට සි. ස්ත්‍රීන්ට සි.
 - ii. කැපීම් ලේඛන සංඛ්‍යාව :
 - iii. භාවිත කරන්නන්ගේ බඩු බාහිරය භාවිතා කිරීමට තැන්පත් කිරීමට වෙන්කළ ඉඩ ප්‍රමාණය වර්ග අඩු :
10. පොදු වැටියිලියේ කළමනාකරුගේ ;
 - i. නම :
 - ii. ලිපිනය :
 - iii. ජාතික හඳුනාගැනීමේ අංකය :

11. පිටපත් කිරීමේ කාර්යයට යොදවා ඇති කාර්ය මණ්ඩලය පිළිබඳ විස්තර ;

නම	ස්ත්‍රී / පුරුෂ ආවේණික	ජාතික හැඳුනුම්පත්‍රයේ අංකය
i.
ii.
iii.
iv.
v.

12. භාෂණ ක්‍රමය ;

- i. වැඩිහිටිය පාවිච්චි කිරීමට එක් අයෙකුට වරකට රු. බැගින්
- ii. කුඩාහිටිය පාවිච්චි කිරීමට එක් අයෙකුට වරකට රු. බැගින්

13. ජලය ලබා ගන්නා ආකාරය :

14. ජල ජූරුමේ වැයකිරීමේ ධාරිතාව : ලීටර්

15. මහා නගර සභාවේ වැඩිහිටි, කුඩු හා ශ්‍රී ලංකා ඉදිකිරීම් හා සවිස්තරාගතයාම සහ අප දියර බැහැර කිරීම විධිමත් කිරීම හා සාලතාව පිළිබඳ අඟුණ ව්‍යවස්ථාවේ විධිවිධාන ඒ අනුවම පිළිපදිමටත්, මේ අයුරුමයේ අංක 01 සිට 03 දක්වා සහ අංක 10 සිට 14 දක්වා රෙජියන්හි භාරකරුවල වෙනස් ඇතිවූ වහාම ඒ බව තහනම් කොමසාරිස්වරයා වෙත දැන්වා සිටිමටත් මෙයින් පොරොන්දු වෙමි. එසේම කලින් සල මහා නගර සභාව විසින් නියම කරනු ලබන පොඩ්කාරසහ සියමයන් පිළිපදිමට එකඟ වන අතර මෙහි පහත අන්ගන් කරන මා 05 වන අඟුණ ව්‍යවස්ථාවේ පරිදි පොදු වැඩිහිටියේ හිමිකරුවන් හෝ භාරකරුවන් වශයින් දරන අය වශයෙන් ක්‍රියා කරන බව මෙහි පහත අන්ගන් කිරීමෙන් ම පිළිගනිමි.

දිනය :

අයුරුමකරුවන් අත්සන

D.1-142

උප ලේඛන අංක 02

03 වන අඟුණ ව්‍යවස්ථාවේ (1) අනුරේඛය

පොදු භාෂණ සේවාවක් හෝ භාෂණ ලේඛන ඉදිකර පවත්වාගෙන යාමට කරනු ලබන ඉල්ලීම

(ඉඩමේ ඔප්පුවේ හා පිටුපසේ සහතිකයක් සහ සිටපසේ බැගින් සහ පොදු භාෂණ සේවාවක් හෝ භාෂණ ලේඛන ඉඩම අයුරුමකරුවන්ගේ සහතික වට, මේ සාර්යය සඳහා අයුරුමකරුවන් ඉඩම ලබාදීමට ඉවහිමිකරුවන්ගේ සහතිකයක් සහ සල දිවුරුම් ප්‍රකාශයක් අයුරුමකරුවන්ගේ අනුමැතිය)

- 01. අයුරුමකරුවන්ගේ නම :
- 02. ලිපිනය :
- 03. ජාතික හැඳුනුම්පත්‍රයේ අංකය :
- 04. ඉදිකර පවත්වා ගැනීමට අදහස් කරන්නේ පොදු භාෂණ සේවාවක් ද යන වග :
- 05. පොදු භාෂණ සේවාව / භාෂණ ලේඛන ඉදිකිරීමට අපේක්ෂා කරන හෝ ඉදිකර ඇති ඉඩමේ සම්බන්ධ භාරකරු ;
 - i. ඉඩමේ නම :
 - ii. ඉඩමේ පිහිටීම :
 - iii. ඉඩමේ වට මායිම් පිළිබඳ විස්තරය ;
 - උතුරු :
 - දකුණට :
 - කැඟහැර :
 - බස්නාහිර :
- 06. ඉඩමේ හිමිකරුවන්ගේ නම :
- 07. ඉඩමේ හිමිකරු අයුරුමකරු නොවන වට ;
 - i. ඉඩමේ හිමිකරුවන්ගේ ලිපිනය :
 - ii. බහුලයේ ජාතික හැඳුනුම්පත්‍රයේ අංකය :
- 08. ඉඩමේ පිටුපස පසේ අංකය (මහලයකට පහත :
- 09. ඉඩමේ ඔප්පුවේ අංකය (කොමසාරිස්වරයාගේ නම හා දිනය සමඟ) :
- 10. පොදු භාෂණ සේවාවක් හෝ පොදු භාෂණ ලේඛන ඉදිකිරීම ;
 - භාෂණ සේවාව : පිරිමිගම සි. පස්වනු සි.
- 11. භාවිත කරන්නන්ගේ බඩු බාහිරයන්ගේ සහතිකයක් :
- 12. පොදු භාෂණ සේවාවක් හෝ භාෂණ ලේඛන සලකා බැලීම ;
 - i. නම :
 - ii. ලිපිනය :
 - iii. ජාතික හැඳුනුම්පත්‍රයේ අංකය :

13. පිරිසිදු කිරීමේ කාර්යයට යොදවා ඇති කාර්ය මණ්ඩලය පිළිබඳ විස්තර :
- | නම | ස්ත්‍රී / පුරුෂ භාවය | ජාතික හඳුනාගැනීමේ අංකය |
|-----------|----------------------|------------------------|
| i. | | |
| ii. | | |
| iii. | | |
| iv. | | |
| v. | | |
14. ගාස්තු ක්‍රමය ;
- තෑමට වැඩිහිටි එක් අයෙකුට වරකට රු. බැගින්
 - තෑමට වයස අවුරුදු 12 ට අඩු ළමයකුට වරකට රු. බැගින්
15. ජලය ලබා ගන්නා ආකාරය :
16. ජල රැඳවුම් වැනිමේ ධාරිතාව : ලීටර්
17. මහා නගර සභාවේ වැසිකිලි, කාණු හා ලී ඉදිකිරීම හා පවත්වාගෙනයාම සහ අර දිය බැහැර කිරීම වැනි කාර්ය සාධන පිළිබඳ අතුරු වෘත්තීයවේ වඩවිධාන ඒ අනුර්තම පිළිපැදීමටත්, මේ අයුරුම අංක 01 සිට 03 දක්වා සහ අංක 12 සිට 18 දක්වා පදනමක් භාවිතයට ලක් වීමටත් ඇති වන බව තානාපික කොමසාරිස්වරයා වෙත දන්වා සිටීමටත් මෙයින් පැහැදිලි වෙයි. එසේම කලින් කල මහා නගර සභාව විසින් ගියම කරනු ලබන පොදු සේවක සංවිධාන පිළිපැදීමටත් එකඟ වන අතර මෙහි පහත අන්තර් කරන මා 05 වන අතුරු වෘත්තීයවේ පරිදි භාරකාරකයන් වශයෙන් දරන අය වශයෙන් සුභා කරන බව මෙහි පහත අන්තර් කිරීමෙන් ම පිළිගනිමි.

D.1-143

දිනය :

අයුරුමකරුගේ අත්සන

උප ලේඛන අංක 03
03 වන අතුරු වෘත්තීයවේ (3) අනුපදය
" ෫ " ආකෘති පත්‍රය

පොදු වැසිකිලියක් පවත්වාගෙන යාමට හිඟත් කරන බලපත්‍රය

ගෙවන ලද ගාස්තුව : රු. බලපත්‍රයේ අනුක්‍රමික අංකය :

..... හි රැඳවී, ජාතික හඳුනාගැනීමේ අංක දරන හඳුනාගැනීමේ පත්‍ර හිමිකරු වන යන අයට මෙහි පසු පිටපතක් පැමිණි මොහොතේ වලට යටත්ව 20 දෙසැම්බර් මස 31 වන දින දක්වා වන කාලයට මහා නගර සභා සීමාවේ යන ස්ථානයේ වැසිකිලි කාමර කින් හා කැපිකිලි කාමර කින් යුක්ත වූ පොදු වැසිකිලියක් පවත්වාගෙන යාමට මෙයින් අවසර දෙනු ලැබේ.

දිනය :

තානාපික කොමසාරිස්

..... මහා නගර සභාව

(ආකෘතියේ පසුපිට)

01. පොදු වැසිකිලිය ඇතුළත හෝ ඉන් පිටත පරිශ්‍රය තුළ සිටින අවධිමත් ක්‍රියාවට පත් ඉඩ නොකැබ්බිය යුතු ය.
02. පොදු වැසිකිලිය භාවිත කරන්නන්ගේ පෞද්ගලිකත්වයට හානි දායක වන සිටින ක්‍රියාවක් හෝ ව්‍යවහාරයක් නොකළ යුතු ය.
03. වැසිකිලියේ පරිහරණය සඳහා තබා ගනු ලබන උවුරු හෝ ගාණ්ඩ හෝ භාවිත කරන්නකු විසින් ඒ අවස්ථාවේ කාමකාලීනව කැන්පස් කරන අනන්‍යතාව පහවුරු කරගත් උවුරු හෝ ගාණ්ඩ හැර වෙනත් කවර හෝ උවුරු හෝ ගාණ්ඩයක් වැසිකිලිය ඇතුළත හෝ එහි පරිශ්‍රය ඇතුළත තබා නොගත යුතු ය.
04. පොදු වැසිකිලිය ඇතුළත හෝ පරිශ්‍රය තුළ කවර වේලාවක හිඟ දැල්වීම නොකළ යුතු ය.
05. පොදු වැසිකිලිය වසා තැබීමට හිතමින වේලාවෙන් පසුව හා නැවත විවෘත කරන වේලාවට පෙර තානාපික කොමසාරිස්ගෙන් විධිමත් අවසරයක් නොමැතිව රැඳී සිටීම නොකළ යුතු අතර එහි වේලාවන් අතර ඒ ඇතුළත හෝ පරිශ්‍රයේ ඇතුළත තබා යන කවර හෝ උවුරු හෝ ගාණ්ඩ යමක් පිළිබඳ අවදානම බලපත්‍රය දරන්නාගේ වගකීම වන්නේ ය.
06. භාවිත කරන්නන්ගෙන් අපකීර්තම හිතමි කර ගෙන, මහා නගර සභාවට පූර්ව දැන්වීමක් මගින් වාර්තා කර ඇති ගාස්තුවට වඩා වැඩිපුර සිටිනු ගාස්තුවක් අය නොකළ යුතු ය.
07. මේ කොන්දේසි කව කිරීම, අතුරු වෘත්තීයව යටතේවන වෙනත් දේශනාකාරක අභියෝගයට, මේ බලපත්‍රය අවලංගු කරනු ලැබීමට හේතු විය හැකි ය.

උප ලේඛන අංක 03
03 වන අඟුරු වෘත්තයේ (3) අනුපේදය
"අ" ආකෘති පත්‍රය

පොදු පොදු තාන ස්ථානයක් හෝ තාන ලිදක් පවත්වාගෙන යාමට හිතැත් කරන බලපත්‍රය
 ගොඩන ලද ගාස්තුව : රු. බලපත්‍රයේ අනුක්‍රමික අංකය :

..... හි පදිංචි, ජාතික හැඳුනුම්පත් අංක දරන
 හැඳුනුම් පත්‍ර හිමිකරු වන යන අයට මෙහි
 පසුපිටෙහි පදනම් කොන්දේසි වලට යටත්ව 20 දෙසැම්බර් මස 31 වන දින දක්වා වන කාලයට
 මහා නගර සභා සීමාවේ
 යන ස්ථානයේ තාන කාමර සිත් පුත්ත වූ පොදු තාන ස්ථානයක් / තාන ලිදක් පවත්වාගෙන
 යාමට මෙයින් අවසර දෙනු ලැබේ.

දිනය :

 තාගරික කොමසාරිස්
 මහා නගර සභාව

(ආකෘතියේ පසුපිට)

01. පොදු තාන ස්ථානය හෝ තාන ලිද ඇතුළත හෝ ඉන් පිටත පරිශ්‍රය තුළ හිසිදු අවධිමත් ක්‍රියාවකට ඉඩ නොතැබිය යුතු ය.
02. පොදු තාන ස්ථානය හෝ තාන ලිද භාවිත කරන්නන්ගේ පෞද්ගලිකත්වයට හානි දායක වන හිසිදු ක්‍රියාවක් හෝ ව්‍යවස්ථාපිත නොකළ යුතු ය.
03. පොදු තාන ස්ථානය හෝ තාන ලිද පරිහරණය පදනා තබා ගනු ලබන ද්‍රව්‍ය හෝ භාණ්ඩ හෝ භාවිත කරන්නකු විසින් ඒ අවස්ථාවේ භාවිතා කළ හැක්කේ කරන අතරමගට තහවුරු කරගත් ද්‍රව්‍ය හෝ භාණ්ඩ හැර වෙනත් කවර හෝ ද්‍රව්‍යයක් හෝ භාණ්ඩයක් පොදු තාන ස්ථානය හෝ තාන ලිද ඇතුළත හෝ එහි පරිශ්‍රය ඇතුළත තබා නොගත යුතු ය.
04. පොදු තාන ස්ථානය හෝ තාන ලිද වසා තැබීමට නියමිත වේලාවෙන් පසුව හා තැවත විවෘත කරන වේලාවට පෙර තාගරික කොමසාරිස්ගෙන් විධිමත් අවසරයක් නොමැතිව ජිද් සිටීම නොකළ යුතු අතර එකී වේලාවන් අතර ඒ ඇතුළත හෝ පරිශ්‍රයේ ඇතුළත තබා යන කවර හෝ ද්‍රව්‍ය හෝ භාණ්ඩ යමක් පිලිබඳ අවදානම් බලපත්‍රය දරන්නාගේ වගකීම වන්නේ ය.
05. භාවිත කරන්නන්ගෙන් අයකිරීමට නියම කර ගෙන, මහා නගර සභාවට පූර්ව දැන්වීමක් මගින් වාර්තා කර ඇති ගාස්තුවට වඩා වැඩිපුර හිසිදු ගාස්තුවක් අය නොකළ යුතු ය.
06. මේ කොන්දේසි කව කිරීම, අඟුරු වෘත්තයට යටත්වන වෙනත් දේශීයතාවයට අභියෝජන, මේ බලපත්‍රය අවලංගු කරනු ලැබීමට හේතු විය හැකි ය.

උප ලේඛන අංක 04
03 වන අඟුරු වෘත්තයට

පොදු වැසිකිලි, පොදු තාන ස්ථාන හා පොදු තාන ලිද පිලිබඳ තොරතුරු ලේඛනය

අනු අංකය	දැනුම්-පාලන ස්ථානයේ පොදු වැසිකිලි පිටු	වේළු කාමර ගණන		විදාන සේවාව		එක් අලෙවුම් ගාස්තුව ජිද්පත් හා ගන			සිහිපැරු හෝ තොරතුරු			පැමිණිලිකරුවන්			පවුලු කරන්නන් ගණන		
		පෑම්	වට්ටු	වට්ටු	දැමුණු	පොදු වැසිකිලි	වැසිකිලි	වැසිකිලි	වැසිකිලි	පෑම්	ජා. හැ. ප. අංකය	දිනය	පෑම්	ජා. හැ. ප. අංකය	දිනය	පෑම්	ජිද්ප.
01.																	
02.																	
03.																	
04.																	
05.																	

(සැ. පු. :- ලේඛනයේ වම් පස හා දකුණු පස වට්ටු දෙකම පුනෝලේඛනයට ගෙන නොගැනූ පවත්නා සියලුම පිටු මුද්‍රණය වූ ඉඩ කඩක් ඇති කරගත යුතු ය.)

D.1-144

ප්‍රසිද්ධ ස්ථානවල සැරසිලි සහ ප්‍රචාරක

දැන්වීම් යොදා ගැනීම, විධිමත් කිරීම,

අධීක්ෂණය, පාලනය හා ගාස්තු අය කිරීම

පිළිබඳ අතුරු ව්‍යවස්ථාව

ප්‍රසිද්ධ ස්ථානවල සැරසිලි කිරීම සහ ප්‍රචාරක දැන්වීම් යොදා ගැනීම විධිමත් කිරීම, අධීක්ෂණය, පාලනය හා ගාස්තු අය කිරීම පිළිබඳ අතුරු ව්‍යවස්ථාව.

01. මෙම අතුරු ව්‍යවස්ථාව, මහා නගර සභා සීමාව තුළ ඇති ප්‍රසිද්ධ ස්ථානවල සැරසිලි කිරීම සහ ප්‍රචාරක දැන්වීම් යොදා ගැනීම විධිමත් කිරීම, අධීක්ෂණය, පාලනය හා ගාස්තු අය කිරීම පිළිබඳ අතුරු ව්‍යවස්ථාව යනුවෙන් හඳුන්වනු ලැබේ.
02. තත් කාර්යය සඳහා මේ අතුරු ව්‍යවස්ථා යටතේ භාග්‍යය කොමසාරිස්වරයාගෙන් ලබාගත් අවසර පත්‍රයක් නොමැතිව මහා නගර සභා සීමාව තුළ කවරක් වසින් හෝ ප්‍රසිද්ධ ස්ථානයක ප්‍රචාරක දැන්වීමක් ප්‍රදර්ශනය නොකළ යුතු අතර ප්‍රසිද්ධ ස්ථානයක කවර අත්දැකීම හෝ සැරසිල්ලක් නොකළ යුතු ය.
03. වෙනත් ලිඛිත නීතියක විධිවිධාන වලට පටහැනි නොවන ආකාරයට සහා බල ප්‍රදේශය ඇතුළත ප්‍රචාරක දැන්වීම් ප්‍රදර්ශනය ස්ථාන පිහිටුවා පවත්වාගෙනයාම සඳහා විසින් කළ යුතු ය.
04. 02 වන අතුරු ව්‍යවස්ථාවේ සඳහන් බලපත්‍රයක් ලබා ගැනීම සඳහා පළමුවන උපදේශනයේ සඳහන් ආකෘතියේ පරිදි ඉල්ලුම්පත්‍රයක්, අවසර පත්‍රය අවශ්‍ය වේලාවට පැය හතළිස් අටකට පෙර භාග්‍යය කොමසාරිස්වරයා වෙත ඉදිරිපත් කළ යුතු ය. භාග්‍යය කොමසාරිස්වරයා විසින් එහි ඉල්ලුම්පත්‍රයක් සඳහා තිබුණ කළ යුතුවන බලපත්‍රය, දෙවන උපදේශනයේ සඳහන් ආකෘතියට අනුව එය අවශ්‍යකරන වේලාවට කලින් පිළියෙල කර ගත යුතු ය. බලපත්‍රලාභියා විසින් එහි බලපත්‍රයේ සඳහන් කොන්දේසි පිළිපැදිය යුතු ය.
05. සෑම ඉල්ලුම්පත්‍රයක් සම්බන්ධ ප්‍රචාරක දැන්වීමේ පිටපතක් ද, සැරසිල්ලක් පිළිබඳව වකවට ඒ සැරසිල්ලේ විස්තරයක් ද ඉදිරිපත් කළ යුතු ය.
06. සෑම බලපත්‍රයක් සඳහාම ඉක්වන උපදේශනයේ සඳහන් වන අවස්ථාවක් පිළිබඳව අදාළ වන පරිදි සහා විසින් කලින් කළ හිරණය කරන පරිදි වන ගාස්තුවක් ගෙවිය යුතු අතර භාග්‍යය කොමසාරිස්වරයා විසින් ඉල්ලුම්පත්‍රය අනුමත කිරීමෙන් පසුව මෙහි මුදල ගෙවිය යුතු ය.
07. කවර හෝ අත්දැකීම් ප්‍රචාරක දැන්වීමක්, ඒ දැන්වීම ප්‍රදර්ශනය කිරීම සඳහා තිබුණ කළ අවසර පත්‍රයේ අනුමත අංකය එහි ප්‍රචාරක දැන්වීම ස්ථානයක කිරීමට මත්තෙන් අසලුම්කරු විසින් සඳහන් කර තිබිය යුතු ය.
08. භාග්‍යය කොමසාරිස්වරයා විසින් නියම කරනු ලබන මුදලක් සෑම සැරසිල්ලක් හෝ ප්‍රචාරක දැන්වීමක් සඳහාම ඇප මුදලක් වශයෙන් සහා වේ තැන්පත් කළ යුතු ය.
09. 08 වන අතුරු ව්‍යවස්ථාවේ සඳහන් ඇප මුදල, බලපත්‍රයේ සඳහන් කොන්දේසි කට කිරීමක් හේතුවෙන් මහා නගර සභාව විසින් ක්‍රියා කිරීම වෙනුවෙන් වැයවන මුදල සම්පූර්ණයෙන් ම හෝ ඉන් කොටසක් පියවා ගැනීම සඳහා යොදා ගැනීම තීරණාත්මක වන්නේ ය. එහි මුදල පියවා ගැනීමට ඇප මුදල ප්‍රමාණවත් නොවන විට, කවර දුරටත් පවතින හිඟය බලපත්‍රලාභියා විසින් සහා වට ගෙවිය යුතු ය. කෙසේ වුවද පියවීමක යුතු එහි මුදල ගනන් බලන ලද ආකාරය බලපත්‍රලාභියා වෙත සහා විසින් දැනුම් දිය යුතු ය.

- 10. පහත සඳහන් අවස්ථාවක හෝ අවස්ථාවල දී කරනු ලබන ඉල්ලීමක් හෝ ඉල්ලීම් වෙනුවෙන්, මේ අඟුරු ව්‍යවස්ථා යටතේ බලපත්‍රයක් නිකුත්කිරීම ප්‍රතිරෝධී කිරීමට තාගරික සෞම්‍යායිකවරයාට බලය ඇත්තේ ය.
 - (i) ප්‍රචාරක දැන්වීම් ප්‍රදර්ශනය කිරීම හෝ සැරසිලි කිරීම නොකළ යුතු යයි සභාව විසින් තීරණය කර ඇති ස්ථානයක එහි කාර්යයක් කිරීමට බලපත්‍රයක් ලබාගැනීමට කරනු ලබන ඉල්ලීම.
 - (ii) මහා නගර සභාව විසින් වෙන්කර ඇති ප්‍රචාරක දැන්වීම් ප්‍රදර්ශන ස්ථානයක ප්‍රමාණවත් ඉඩ පහසුකම් නොමැති අවස්ථාවක, එහි ප්‍රදර්ශන ස්ථානයේ දැන්වීම් ප්‍රදර්ශනය කිරීමට බලපත්‍රයක් ලබාගැනීමට කරනු ලබන ඉල්ලීම,
 - (iii) කවර හෝ සැරසිල්ලක් හෝ ප්‍රචාරක දැන්වීමක් හේතුවෙන් සංස්කෘතික, සඳාචාරාත්මක, ආගමික හෝ පාරිසරික හානියක් සිදුවිය හැකි බවට තාගරික සෞම්‍යායිකවරයා විසින් තීරණය කරනු ලබ ඇති විටක, එවැනි සැරසිල්ලක් කිරීමට හෝ ප්‍රචාරක දැන්වීමක් ප්‍රදර්ශනය කිරීමට බලපත්‍රයක් ලබාගැනීමට කරනු ලබන ඉල්ලීම, සහ
 - (iv) කවර හෝ ලිඛිත තීරණයකින් තොරව කවර හෝ සිමා කර ඇති සැරසිලි හෝ ප්‍රචාරක දැන්වීම් සඳහා බලපත්‍රයක් ලබාගැනීමට කරනු ලබන ඉල්ලීමක්.
- 11. ප්‍රදර්ශනය සඳහා විධිමත් බලපත්‍රයක් ලබාගෙන ප්‍රදර්ශනය කරන දැන්වීම්, එහි අවසරයේ සඳහන් කාල සීමාව අඟුරු දී ඒවාට සිදුවන සිසියම් හානියක් හෝ ව්‍යාධි කිරීමක් හෝ සම්පූර්ණයෙන් ම ඉවත් කිරීමක් සම්බන්ධයෙන් සභාව සිසිල වගකීමකට යටත් නොවිය යුතු ය.
- 12. ලබා දී ඇති බලපත්‍රයක් සාධාරණ හේතු මත තාගරික සෞම්‍යායිකවරයාගේ අභිමතය පරිදි අවලංගු කිරීම කළ හැකි ය.
- 13. ප්‍රචාරක දැන්වීමක් හෝ සැරසිල්ලක් සඳහා යොදා ගනු ලබන කවර අත්දැම් හෝ ආධාරකයක්, ඉදිකිරීමක් හෝ සවිකිරීමක් අත්කරාදායක හෝ අප්‍රසන්න දර්ශනයක් ලෙස පවතින අවස්ථාවක එය නිශ්චිත කාලයක් අඟුරු සඳහා තත්වයට පත්කරන ලෙස තාගරික සෞම්‍යායිකවරයා හෝ බලපලක් නිලධාරියෙකු විසින් බලපත්‍රධාරියාට නියම කළ හැකි ය. එහි නියමයේ සඳහන් කාලය තුළ එහි විධිවිධාන පිළිපැදීම සඳහා ගරිත වටක දී, සභාවේ විසඳුමින් එහි කාර්යය ඉටු කරවා ඒ සඳහා දරන ලද සියළු වියදම් බලපත්‍රධාරියා විසින් සභාවේ තැන්පත් කරන ලද අළු මුදලින් පියවා ගැනීම නිත්‍යානුකූල වන්නේ ය.
- 14. යම් ප්‍රචාරක දැන්වීමක් හෝ සැරසිල්ලක් වෙනුවෙන් ලබා දෙන අවසරපත්‍රයක් මත, එහි ප්‍රචාරක දැන්වීමේ හෝ සැරසිල්ලේ දැක්වෙන අර්ථය හෝ ප්‍රකාශිතය වෙනුවෙන් දෙනු ලැබූ තීරණය අවසරයක් ලෙස අවබෝධකර නොගත යුතු ය.
- 15. යම් ප්‍රචාරක දැන්වීමක් හෝ සැරසිල්ලක් ඉදිකිරීමේ දී හෝ සවිකිරීමේ දී යොදා ගනු ලබන යම් යම් ආධාරකයක්, සවිකිරීමක්, ඉදිකිරීමක්, වෙනත් යම් දෙයක් හේතුවෙන් හෝ හෝ එහි ප්‍රචාරක දැන්වීමේ හෝ සැරසිල්ලේ දැක්වෙන අර්ථය හෝ ප්‍රකාශිතය හේතුවෙන් කවර හෝ පාරිසරිකයකට සිදුවන අලාභයක් හෝ හානියක් සම්බන්ධයෙන් බලපත්‍රලාභියා වගකීමට යටත් විය යුතු ය.

- 16. සැරසිලි කිරීම හෝ ප්‍රචාරක දැන්වීම් සඳහා භාවිත කළ ද්‍රව්‍ය වලින් ඉතිරිවන කොටස් හා අස ද්‍රව්‍ය හැකිකාක් ඉක්මනින් හා සැරසිල්ල හෝ ප්‍රචාරක දැන්වීම් ස්ථානයක කර අවසන් වීමට මත්තෙන් එහි ස්ථාන වලින් ඉවත් කළ යුතු ය.
- 17. සභාවෙන් විධිමත් වූ අවසර පත්‍රයක් ලබාගෙන සැරසිලි හෝ ප්‍රචාරක දැන්වීම් ස්ථානයක කරනු ලබන සෑම තැනැත්තෙකු ම, එහි අවසරපත්‍රය ලබා ගැනීමට ඉදිරිපත් කළ අදාළමානුෂයේ සඳහන් කරන ලද සැරසිල්ල හෝ ප්‍රචාරක දැන්වීම පවත්වාගෙන යනු ලබන අවසාන දිනයේ නිශ්චිත වේලාවෙන් පසුව පැය හතළිස් අටක් ගත වීමට මත්තෙන් එහි සැරසිලි හෝ ප්‍රචාරක දැන්වීම් හා ඊට යොදාගත් වෙනත් සියළු ද්‍රව්‍ය කොටස් ඒ ස්ථානයෙන් හෝ ස්ථානවලින් ඉවත් කළ යුතු ය.
- 18. පොද්ගලික ඉවමින හෝ ගොඩනැගිල්ලක කරනු ලබන සැරසිලි හෝ ප්‍රචාරක දැන්වීම් සඳහා මේ අඟුරු ව්‍යවස්ථා යටතේ අවසරපත්‍රයක් අවශ්‍ය නොවිය යුතු ය. එසේ වුවද එහි සැරසිලි හෝ ප්‍රචාරක දැන්වීම් සඳහා යොදාගත් ද්‍රව්‍ය හෝ ඉතිරිවන කොටස් සභාව විසින් වෙන්කරන ලද කසල බැහැරලීමේ ස්ථානයකට හෝ වෙනයම් ප්‍රසිද්ධ ස්ථානයකට නොදැමිය යුතු ය. එහි අපද්‍රව්‍ය, සභාව විසින් අපද්‍රව්‍ය බැහැරලීම පිණිස නිශ්චිතව තීරණය කර වෙන් කර දෙන ලද ස්ථානයකට බැහැර කිරීමට කවරකුට හෝ අවශ්‍ය වන්නේ නම් තාගරික සෞම්‍යායිකවරයා ගෙන් ඊට පූර්ව අවසරයක් ලබා ගත යුතු වාක් හැර ඒ සඳහා සභාව විසින් කලින් කළ තීරණය කරනු ලබන ගාස්තුවක් සභාවට ගෙවිය යුතු ය.
- 19. මහා නගර සභා බල ප්‍රදේශය තුළ පවත්වාගෙන යනු ලබන ව්‍යාපාරික ස්ථානයක හෝ කර්මාන්ත ශාලාවක නාමය සහ ලිපිනය පමණක් ප්‍රදර්ශනය වන එක් කාම පුවරුවක් පමණක් ගාස්තු වලින් නිදහස් වන්නේ ය.
- 20. සභාව විසින් සංවිධානය කරනු ලබන හෝ මහා නගර සභාවේ ආයතනයට ද සම්භව වන ආයතනයක් විසින් සංවිධානය කරනු ලබන සිසියම් උත්සවයකට හෝ සංදර්ශනයකට හෝ අවස්ථාවකට යොදා ගනු ලබන සැරසිලි වෙනුවෙන් පොලීතින් හෝ පොලීතින් ආශ්‍රිත නිශ්චයක හෝ ද්‍රව්‍ය පත් නොවන වෙනත් ද්‍රව්‍යයක් යොදා නොගත යුතු ය.
- 21. කවර හෝ ආකාරයක ප්‍රචාරක දැන්වීමක් හෝ සැරසිල්ලක්, පොදු ස්ථානයක තිබෙන හෝ එවැනි ස්ථානයකට යාබදව තිබෙන ගසක, ගසක සඳහා, අත්තන හෝ වෙනත් කොටසකට සම්බන්ධ කර සවිකිරීම, ඇලවීම, එල්ලීම, බැඳ තැබීම හෝ ප්‍රයෝජනය කිරීම කවරකු විසින් හෝ නොකළ යුතු ය.
- 22. මේ අඟුරු ව්‍යවස්ථා යටතේ කලින් ලබා ගත් විධිමත් බලපත්‍රයක් ඇත්තේ වුවද, එහි බලපත්‍රයේ නිශ්චිතව සඳහන් කළ ස්ථානයේ හෝ ස්ථානවල හැර, වෙනත් කවර හෝ ස්ථානයක හෝ කවර හෝ ආකාරයක ප්‍රචාරක දැන්වීමක් හෝ සැරසිල්ලක් හෝ ස්ථානයක කිරීම සිසිවකු විසින් නොකළ යුතු ය.
- 23. මේ අඟුරු ව්‍යවස්ථා යටතේ කලින් ලබා ගත් විධිමත් අවසරපත්‍රයක් නොමැතිව හෝ මෙම අඟුරු ව්‍යවස්ථාවල සඳහන් කොන්දේසි හෝ බලපත්‍රයේ සඳහන් කොන්දේසි උල්ලංඝනය වන ආකාරයෙන් සැරසිලි හෝ ප්‍රචාරක දැන්වීම් භාවිත කරනු ලබන සිසියම් තැනැත්තෙකු වරදකට වරදකරු වන්නේ ය.

D.1-147

- 24. මේ අතුරු ව්‍යවස්ථාවේ කාර්යයන් සඳහා සහාය වසින් අයකිරීමට කලින් කල තීරණය කරනු ලබන භාස්තූ ප්‍රමාණයන් පිලිබඳ තිවේදනයක් භාගරීක කොමසාරිස්වරයා විසින් ගැටළු පත්‍රයේ පල කරනු ලැබිය යුතු ය.
- 25. භාගරීක කොමසාරිස්වරයා විසින් මේ අතුරු ව්‍යවස්ථාවල බලපල හා කාර්යයන් සහායවී කිසියම් නිලධාරියෙකුට ලියවිල්ලකින් කරනු ලබන නියමයක් මගින් පවරා දිය හැකි ය.
- 26. මේ අතුරු ව්‍යවස්ථාවල කවර හෝ විධිවිධානයක් සම්බන්ධයෙන් වන උල්ලංඝනය කිරීමක් වරදක් වන අතර, එකී වරදක් සම්බන්ධයෙන් තිසි බලය ඇති අධිකරණයක් වෙතින් පළමුවන වරට වරදකරු කිරීමෙන් පසු රුපියල් දහසක් නොඉක්මවන දඩයකට යටත් විය යුතු අතර දෙවන වර හෝ තුන්වන වරට වරදක් සම්බන්ධයෙන් තිසි බලය ඇති අධිකරණයක් වෙතින් වරදකරු කරනු ලබනවිට රුපියල් දෙදහසක් නොඉක්මවන දඩයකට යටත් විය යුතු ය. එසේම එකී උල්ලංඝනය කිරීමේ වරද දිගින් දිගටම කරගෙන යන අවස්ථාවක, තිසි බලය ඇති අධිකරණයක් විසින් වරදකරු කරනු ලැබීමෙන් පසුව හෝ එකී උල්ලංඝනය කිරීමේ වරද කෙරෙහි අවධානය යොමු කරන ලිඛිත දැන්වීමක් භාගරීක කොමසාරිස්වරයා විසින් හෝ ඔහුගේ බලයලත් නිලධාරියා විසින් කාර්යාලයේ ලැබීමෙන් පසුව හෝ එකී වරද නව දුරටත් කරගෙන යනු ලබන තැම දිනයක් සඳහා ම රුපියල් දෙසිය පණහක් නොඉක්මවන අතිරේක දඩයකින් යුතුවීම් කරනු ලැබීමට ද යටත් වන්නේ ය.

27. පද සම්බන්ධයෙන් අනන්‍යතාවයක් අවශ්‍ය වුවහොත් මිය, මේ අතුරු ව්‍යවස්ථාවල ;

“භාගරීක කොමසාරිස්වරයා” යන්නෙන්, මහා නගර සභාවේ භාගරීක කොමසාරිස්වරයා හෝ තත්කාලයේ භාගරීක කොමසාරිස්වරයාගේ කාර්ය හා කර්තව්‍ය ඉටු කරනු ලැබීමට පත් කරනු ලැබූ වෙනත් ඕනෑම අයෙක් ද,
 “ප්‍රචාරක දැන්වීම” යන්නෙන්, කවර හෝ තැනැත්තෙකු විසින්, ජනතාවගේ දැනගැනීම හෝ අවධානය පිණිස අලවන, සවිකරන, ඉදිකරන, එල්ලා තබන හෝ වෙනත් ආකාරයකින් ස්ථානගත කරන ප්‍රචාරක දැන්වීමක් හෝ පෝස්ටරයක් හෝ බැනරයක් හෝ කටවුව එකක් හෝ වෙනත් යම් ආකාරයක දැන්වීමක් හෝ උපයෝගී කරගෙන ප්‍රදර්ශනය කරනු ලබන කිසියම් වූ දැන්වීමක්, තිවේදනයක් හෝ වෙළෙඳ දැන්වීමක් ද,
 “ප්‍රදර්ශන ස්ථානය” යන්නෙන්, මහා නගර සභාව විසින් සහා සම්මුතියක් මගින් තීරණය කරනු ලබන ස්ථානයක හෝ ස්ථානවල, ඉදිකර පවත්වාගෙන යනු ලබන ප්‍රචාරක දැන්වීම්, පෝස්ටර්, බැනර් හා කටවුව ප්‍රදර්ශනය කල හැකි ස්ථානයක් ද,
 “ප්‍රසිද්ධ ස්ථානය” යන්නෙන්, සහා බල ප්‍රදේශය ඇතුළත වූ කිසියම් මාර්ගයක්, පිටිවහියක්, පොදු ඉඩමක්, මාර්ග රක්ෂිතයක්, ක්‍රීඩා පිටිවහියක්, පොදු ගොඩනැගිල්ලක්, සුසාන ගුම්පයක්, බස් නැවතුම් පොළක්, දුම්රිය ස්ථානයක්, ගංගාවක්, ඇලක්, දොලක්, වැවක්, පොකුණක්, තලපුවක්, දිය නඩත්තක්, දිය පහරක්, මුහුදු වෙරළක් හෝ මහජනතාවගේ පොදු පරිහරණයට ලක්වන වෙනත් ඕනෑම ප්‍රසිද්ධ ස්ථානයක් ද,
 “බලයලත් නිලධාරියා” යන්නෙන්, මේ අතුරු ව්‍යවස්ථාවල කිසියම් වූ කාර්යයක් හෝ කර්තව්‍යයක් ඉටු කිරීමට භාගරීක කොමසාරිස්වරයා විසින් ලියවිල්ලකින් බලය දෙනු ලැබ ඇති යම් පුද්ගලයෙකු ද,

“ස්ථානගත කිරීම” යන්නෙන්, මහජනයාගේ අවධානයට ලක්වන පරිදි කිසියම් ප්‍රචාරක දැන්වීම් ප්‍රවර්ධන, පෝස්ටරයක්, බැනරයක්, කටවුව එකක්, වෙනත් යම් ආකාරයක දැන්වීමක්, පැයපිල්ලක්, පහත් වැටක් හෝ යටකිරීම, ඉදිකිරීම, අලවා තැබීම, එල්ලා තැබීම හෝ කිසියම් පෙළපාලියක හෝ රැස්වීමක හෝ ප්‍රදර්ශනය කරමින් රැගෙනයාම හෝ කවර ආකාරයේ හෝ කොටසක් නිර්මාණය කර ප්‍රදර්ශනය කිරීම ද,

“සහා” යන්නෙන්, මහා නගර සභාව ද,
 “පැයපිල්ල” යන්නෙන්, ආගමික හෝ සංස්කෘතික උත්සවයක්, අවමංගල්‍ය උත්සවයක්, රැස්වීමක්, රැඳියක්, සම්මන්ත්‍රණයක්, පෙළපාලියක්, පෙරහැරක්, අඟුළුපිරිසක් උත්සවයක් හෝ පුද්ගල කණ්ඩායමක් එක්ව පිදුකරන කිසියම් ක්‍රියාකාර කමකදී කවර හෝ ස්ථානයක හෝ ස්ථාන වැඩි ගණනක එකී කාර්යය හුවා දැන්වීමට හෝ අලංකාර කිරීමට කරනු ලබන පැයපිල්ලක් ප්‍රචාරක දැන්වීමක් හෝ ඉදිකරන කොටසක් හෝ කොඩි හෝ පහත් වැටක් ද,

අදහස් වේ.

පළමුවන උප ලේඛනය

04 වන අංශය ව්‍යවස්ථාව

ප්‍රචාරක දැන්වීම් ප්‍රදර්ශනය කිරීම / ප්‍රසිද්ධ ස්ථානවල දැරැසිලි කිරීම සඳහා අයදුම් පත්‍රය

- 01. අයදුම්කරුගේ නම :
- 02. ලිපිනය :
- 03. ජාතික හඳුනාගැනීමේ අංකය :
- 04. දුරකථන අංකය :
- 05. ප්‍රචාරක දැන්වීමේ විස්තර :
 - i. දැන්වීමේ ප්‍රමාණය : දින : සෙ. මි. පළල : සෙ. මි.
 - ii. දැන්වීම් සංඛ්‍යාව :
 - iii. ස්වභාවය :
 - iv. දැන්වීමේ අන්තර්ගත වන දේ :
 - v. ස්ථානගත කරන අන්දම :
 - vi. ස්ථානගත කරන ස්ථානයන් :

(ප්‍රචාරක දැන්වීමේ සිට අතුරු වල හා වර්ණ ඒ ආකාරයෙන් ම පවතින දැන්වීමේ ආදර්ශයක් යාකර තිබිය යුතු ය.)

- 06. දැරැසිලි පිළිබඳ විස්තර හා භාවිත කරන වර්ග :
 - i. පොලිසින් හෝ දිනපත් නොවන රේඛා වෙන් කිරීම : ඔව් / නැත
දැ භාවිත කරනු ලබන්නේ ද ?
 - ii. සජු රේඛා හෝ දිනපත් වන ද්‍රව්‍ය හෝ රවුම් : ඔව් / නැත
වෙන් කිරීම භාවිත කරනු ලබන්නේ ද ?
 - iii. පොලිසින් හෝ දිනපත් නොවන රේඛා සහ දිනපත් : ඔව් / නැත
වන ද්‍රව්‍ය මිශ්‍ර වශයෙන් භාවිත කරනු ලබන්නේ ද ?
- 07. ඉල්ලා සිටින අවසර පත්‍රය වලංගු විය යුතු කාල සීමාව :
 - ආරම්භක දිනය 20 මස දින වේලාව සෙ. ව./ස. ව. සිට
 - අවසන් වන දිනය 20 මස දින වේලාව සෙ. ව./ස. ව. දක්වා

ප්‍රසිද්ධ ස්ථානවල දැරැසිලි කිරීම සහ ප්‍රචාරක දැන්වීම් යොදා ගැනීම විධිමත් කිරීම, අධීක්ෂණය, පාලනය හා ගාස්තු අයකිරීම පිළිබඳ අතුරු ව්‍යවස්ථාවේ සඳහන් කරුණු, එකී කරුණන්ට අදාළ වෙනත් නීති හා බලපත්‍රයේ සඳහන් කොන්දේසි සියල්ලම පිළිපදින බවටත්, බලපත්‍රය වලංගු කාලය අවසන්ව පැය හතළිස් අටක් ගතවීමට මත්තෙන් බලපත්‍රයට අදාළ ප්‍රචාරක දැන්වීම් / දැරැසිලි හා ඒවා යොදා ගෙන ඇති සිට ද්‍රව්‍යයන් මාසේ වියදමින් එකී ස්ථාන වලින් ඉවත් කිරීමටත් මෙයින් පොරොන්දු වෙමි.

දිනය :
අයදුම්කරුගේ අත්සන

දෙවන උප ලේඛනය

04 වන අංශය ව්‍යවස්ථාව

..... මහා නගර සභා සීමාව තුළ ප්‍රචාරක දැන්වීම් / දැරැසිලි ස්ථානගත කිරීම සඳහා නිකුත් කරන බලපත්‍රය

ගෙවන ලද බලපත්‍ර ගාස්තුව : රු. බලපත්‍රයේ අනුමුඛ අංකය :

..... හි පදිංචි, ජාතික හඳුනාගැනීමේ අංක දරන හඳුනාගැනීමේ පත්‍ර හිමිකරු වන යන අයට, ප්‍රසිද්ධ ස්ථානවල දැරැසිලි කිරීම සහ ප්‍රචාරක දැන්වීම් යොදා ගැනීම විධිමත් කිරීම, අධීක්ෂණය, පාලනය හා ගාස්තු අයකිරීම පිළිබඳ අතුරු ව්‍යවස්ථාවේ විධිවිධාන වලට සහ මෙහි පසු පිටෙහි සඳහන් කොන්දේසි වලට යටත්ව 20 මස වන දින පෙරවරු / පස්වරු සිට 20 මස වන දින පෙරවරු / පස්වරු දක්වා වන කාලය ඇතුළත මහා නගර සභා සීමාවේ පහත සඳහන් ස්ථානයේ / ස්ථානවල ප්‍රචාරක දැන්වීම් / දැරැසිලි ස්ථානගත කිරීමට මෙයින් අවසර දෙනු ලැබේ.

ප්‍රචාරක දැන්වීම් / දැරැසිලි ස්ථානගත කිරීමට බලය ලබා දී ඇති ස්ථානය / ස්ථාන

- 01.
- 02.
- 03.
- 04.
- 05.

දිනය :
නාගරීය කොමසාරිස් මහා නගර සභාව

- (අයදුම්කරුගේ පසුපිට)
- 01. ප්‍රචාරක දැන්වීම් හෝ දැරැසිලි ස්ථානගත කිරීමේදී ඉතිරිවන ද්‍රව්‍ය සියල්ලම වහාම එකී ස්ථාන වලින් ඉවත් කළ යුතු ය.
 - 02. කිසියම් ප්‍රචාරක දැන්වීමක් හෝ දැරැසිලි ස්ථානගත කිරීමේ අවස්ථාවේදී එකී ස්ථානයෙන් ගමන් ගන්නා වාහන වලට හෝ මහජන භාවයට හෝ මහජන දේපලකට බාධාවක් හෝ පීඩාවක් නොවන පරිදි එකී කරුණ සලකා බැලිය යුතු ය.
 - 03. කිසිදු දැරැසිලි ස්ථාන හෝ ප්‍රචාරක දැන්වීමක් හේතුවෙන් ඒවා ආසන්නයේ ඇති වීදුලි රැහැන් වලට හෝ දුරකථන රැහැන් වලට හානි නොවන ආකාරයෙන් ස්ථානගත කළ යුතු ය.
 - 04. කිසියම් ප්‍රචාරක දැන්වීමක් හෝ දැරැසිලි ස්ථානගත කිරීමේදී පොදු වීදුලි හෝ පොදු දුරකථන සැලසුම් මාර්ගයකට හානියක් හෝ බාධාවක් නොවන ආකාරයට ක්‍රියාකළ යුතු අතර එකී දැරැසිලි හෝ ප්‍රචාරක දැන්වීම් අලංකාර කිරීමට හෝ වෙනත් කරුණකට විධිමත් අවසරයකින් නොව පොදු වීදුලි සැලසුමකින් වීදුලි ලබා ගෙන ගත යුතු ය.

D.1-148

නුතන උප ලේඛනය

08 වන අතුරු ව්‍යවස්ථාව

ප්‍රධාන දැන්වීම් ප්‍රදර්ශනය / ප්‍රසිද්ධ ස්ථානවල සැරසිලි සිටීම සඳහා ගාස්තු උපලේඛනය

පහත සඳහන් ගාස්තු ප්‍රමාණවල උපරිමයන්ට යටත්ව සභාව විසින් කලින් කල නියමිත භාරවූ ලබන ගාස්තුවක් අයකරනු ලැබිය හැකිය.

1. ප්‍රධාන දැන්වීම්

දැන්වීම් වර්ගය	දැන්වීම / දැන්වීම් පිළියෙල කිරීමට භාවිත කරන ද්‍රව්‍ය හෝ ද්‍රව්‍යයන්	කාල සීමාව හා වර්ග මට්ටමකට ගාස්තුව - රු.		
		මාසයක් දක්වා	මාස 01 ට වැඩි මාස 03 දක්වා	මාස 03 ට වැඩි මාස 12 දක්වා
i. දැන්වීම් පුවරු	පිළියෙල කිරීමට භාවිත කරනු ලබන ඔප්පු			
ii. බැනර්	අ. පොලිතින් හෝ දියුණු කොටන ද්‍රව්‍ය			
	ආ. දියුණු වන ද්‍රව්‍ය			
iii. කට්ටුපිස්	අ. පොලිතින් හෝ දියුණු කොටන ද්‍රව්‍ය			
	ආ. දියුණු වන ද්‍රව්‍ය			
iv. පෝස්ටර් *	අ. පොලිතින් හෝ දියුණු කොටන ද්‍රව්‍ය			**
	ආ. දියුණු වන ද්‍රව්‍ය			**
v. භූමි දැන්වීම් *	අ. පොලිතින් හෝ දියුණු කොටන ද්‍රව්‍ය			**
	ආ. දියුණු වන ද්‍රව්‍ය			**

* - ප්‍රදර්ශනය කරනු ලබන මුළු පෝස්ටර් ප්‍රමාණයට අදාළ වර්ග ඵලය මත ගනන් බැලිය යුතු ය.

** - මාස දෙකකට වඩා වැඩි කාලයකට අවසරපත්‍ර නිකුත් නොකළ යුතු ය.

2. සැරසිලි

සැරසිලි සිටීමට භාවිත කරන ද්‍රව්‍ය	දිනකට ගාස්තුව රු.
අ. දියුණු කොටන ද්‍රව්‍ය (උදා :- පොලිතින්) ***	
ආ. දියුණු වන ද්‍රව්‍ය ***	

*** - සිසියම් එන් සැරසිලි සඳහා අවසර දෙනු ලැබිය යුත්තේ සහිත කාලයකට පමණි.

3. නිදහස් සිටීම්

ආගමික උත්සවයක හෝ අවමංගල උත්සවයක සැරසිලි බලපත්‍ර ගාස්තුවෙන් නිදහස් වේ.

D.1-149

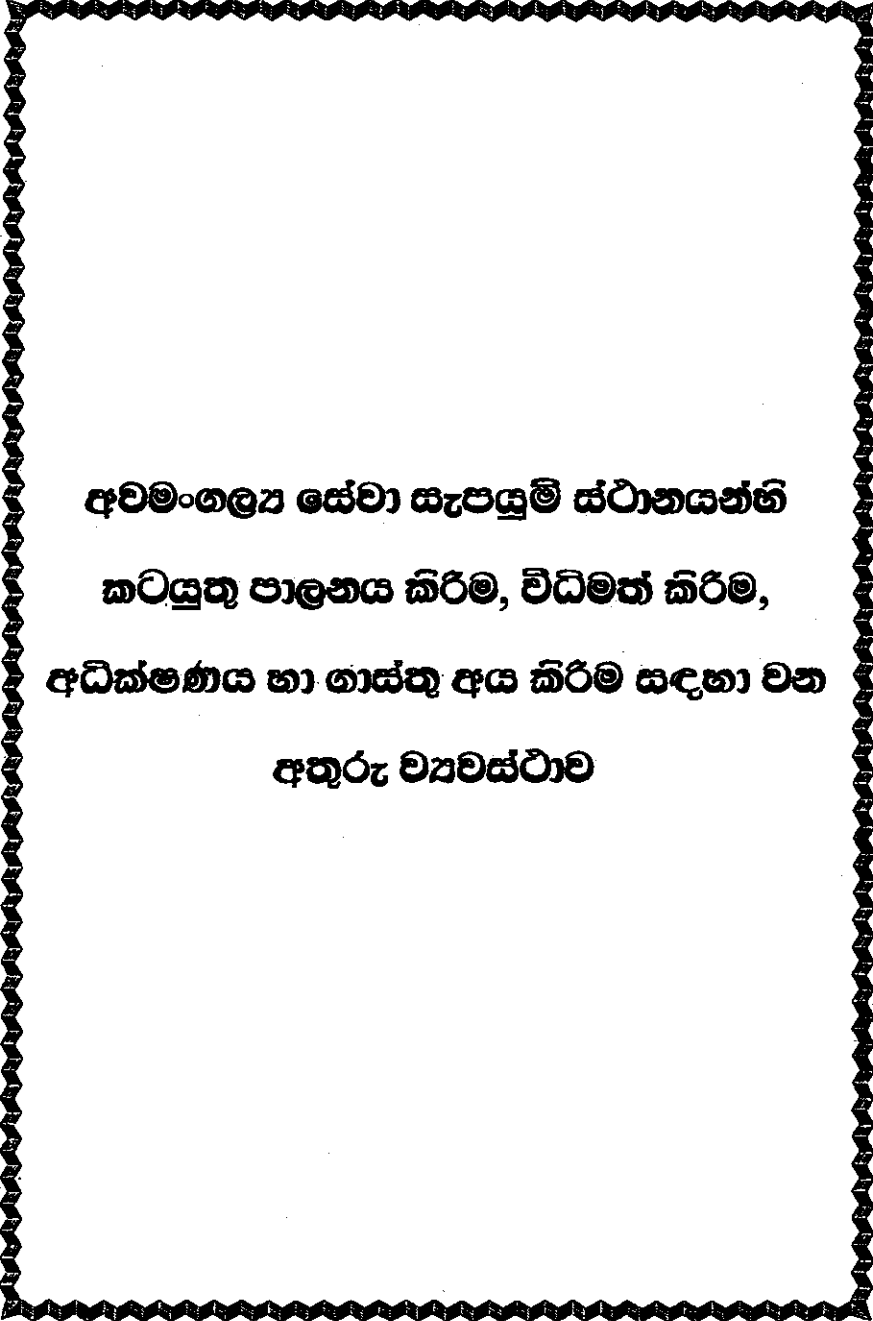

මහා නගර සභා බල ප්‍රදේශය ඇතුළත ඇති අවමංගලය සේවා සැපයුම් ස්ථානයන්හි කටයුතු පාලනය කිරීම, විධිමත් කිරීම, අධීක්ෂණය හා ගාස්තු අය කිරීම සඳහා වන අතුරු ව්‍යවස්ථාව.

01. මේ අතුරු ව්‍යවස්ථාව, මහා නගර සභා බල ප්‍රදේශය ඇතුළත ඇති අවමංගලය සේවා සැපයුම් ස්ථානයන්හි කටයුතු පාලනය කිරීම, විධිමත් කිරීම, අධීක්ෂණය හා ගාස්තු අය කිරීම පිළිබඳ අතුරු ව්‍යවස්ථාව යනුවෙන් හඳුන්වනු ලැබේ.
02. අවමංගලය සේවා ස්ථානයක් පවත්වාගෙන යාම මහා නගර සභා ආඥා පනතේ 147 වන වගන්තියේ කාර්යය සඳහා අප්‍රධාන ව්‍යාපාරයක් ලෙස මෙයින් ප්‍රකාශයට පත්කරනු ලැබේ.
03. (1) මෙහි පළමුවන උපදේශනයේ සඳහන් ආකෘතියට අනුව පිළිබඳ කළ අයදුම්පත්‍රයක් කොමසාරිස්වරයා වෙත ඉදිරිපත්කර ලබාගත් බලපත්‍රයක් ඇත්තේ නම් මිස, සිසියම් තැනැත්තෙකු විසින් බල ප්‍රදේශය ඇතුළත අවමංගලය සේවා සැපයුම් ස්ථානයක් පවත්වාගෙන යාම නිත්‍යානුකූල නොවන්නේ ය.
- (2) මේ අතුරු ව්‍යවස්ථාව යටතේ නිකුත් කරනු ලැබූ සෑම බලපත්‍රයක් ම, කොමසාරිස්වරයා විසින් මේ අතුරු ව්‍යවස්ථා යටතේ කලින් අවලංගු කරනු නොලැබූවකොත් මිස, එය නිකුත් කරනු ලැබුවේ යම් වර්ෂයක් වෙනුවෙන් ද ඒ වර්ෂයේ දෙසැම්බර් මස තිස් එක් වන දින අවසන් විය යුතු අතර එහි බලපත්‍රය අත් අයකුට පැවරිය නොහැකි විය යුතු ය.
04. සභා බල ප්‍රදේශය ඇතුළත පවත්වාගෙන යනු ලබන අවමංගලය සේවා සැපයුම් ස්ථානයක් වෙනුවෙන් නිකුත් කරනු ලබන බලපත්‍රයක් සඳහා සභාව විසින් කලින් කළ තීරණය කරනු ලබන ගාස්තුවක් අයකළ හැකි අතර එහි ගාස්තු ප්‍රමාණය ගැටළු පත්‍රයේ පළකරනු ලැබිය යුතු ය.
05. සිසියම් අවමංගලය සේවා සැපයුම් ස්ථානයක හිමිකරු විසින් මේ අතුරු ව්‍යවස්ථාවල සඳහන් නියමයන් හෝ නියමයන් පැහැර හැරීමක් හෝ කඩ කිරීමක් කළ විට, එහි අවමංගලය සේවා සැපයුම් ස්ථානය පවත්වාගෙන යාමට නිකුත් කළ බලපත්‍රය කොමසාරිස් වරයා විසින් අවලංගු කිරීම නිත්‍යානුකූල වන්නේ ය.
06. අවමංගලය සේවා සැපයුම් ස්ථානයක් පවත්වාගෙන යනු ලබන ගොඩනැගිල්ලේ ඇතුළත මහා දේශ සැකසීම පිණිස වෙන්වූ කාමරයක් තිබිය යුතු අතර එහි කාමරයේ එක් පුද්ගලයකුගේ මහා දේශයක් සැකසීම සඳහා අවම වශයෙන් වර්ග අඩි අසූවකට නොඅඩු ඉඩ කඩක් තිබිය යුතු ය. එසේම එහි කාර්යය කිරීමට භාවිත කිරීමට ප්‍රමාණවත් කොන්ක්‍රීට් වේදිකාවක් තිබිය යුතුවන අතර එය පිහිටා ගොඩනැගීමට බඳු මහා නිමාවකින් පැවතිය යුතු ය.
07. මහා දේශ සැකසීම කරනු ලබන කාමරයේ අභ්‍යන්තරයට පිරිසිදු වාතාශ්‍රය ලැබෙන ධාරිතාවට භාවිත කාමරයේ වර්ගඵලයෙන් හතෙන් එකකට නොඅඩු ප්‍රමාණයකට වූ වාතයට විවෘත වන කවුළු සහ කිබිය යුතු අතර ඒ පිළිබඳ කාර්යයන්හි නියුක්තවීම පිසිදු බාහිර පුද්ගලයකුට නොපෙනෙන ආකාරයෙන් තිබිය යුතු ය. එහි කවුළු අවමංගලය සේවා සැපයුම් ස්ථානය පිහිටි පරිශ්‍රයේ ආසන්න ඉඩම් වල ඇති නිවාස දෙසට එක එල්ලේ විවෘත නොවී තිබිය යුතු ය.

D.1-150

08. මහා දේශයක් සැකසීම කිරීමේ දී ඉවත් කරනු ලබන මහා ගරු කොටස් කාමරයකට බොහෝමයට ප්‍රමාණවත් භාරක තිබිය යුතු අතර එහි කාර්යය කරන අවස්ථාවේදී මහා ගරුකොටස් බැහැරවන ලේ හෝ වෙනත් යම් දියුරු හෝ මහා දේශය සේදීම කරනු ලබන්නේ නම් එහි අප සලය රැස්කර ගැනීම සඳහා සභාව විසින් නියම කරනු ලබන ආකාරයේ භාරක කඩ තිබිය යුතු ය. එහි භාරක අපාරගමන හා මැදසත්, මිසත් හෝ වෙනත් සතුන්ට ප්‍රවේශ විය නොහැකි වන සේ හොඳින් වසා තැබිය හැකි ඒවා විය යුතු ය.
09. මහා දේශයක් සැකසීමේදී ඉවත්කරනු ලබන හෝ ඉවත්වන මහා ගරු කොටස්, මහේස්ත්‍රාත්වරයකු හෝ නිදි මරණ පරීක්ෂණවරයකු හෝ විසින් ඒ පිළිබඳව ලබා දී ඇති නියෝගයන් නොමැති නම්, එහි කොටස් ඒ කාර්යය අවසන් වී පැය හයක් ගතවීමට මත්කොත් පොළොවේ මතුපිට සිට අඩු හතරක් ගැඹුරු වලක වල දමා මැනවින් වසා දැමිය යුතු ය. එවැනි නියෝගයක් ඇත්තේ නම් අවමංගලය සේවා සැපයුම් ස්ථානයකට හිමිකරු විසින් ඒ අනුව සිසියම් කළ යුතු ය.
10. 08 වන අතුරු ව්‍යවස්ථාවේ කාර්යයක් සඳහා ප්‍රමාණවත් ඉඩකඩක් අවමංගලය සේවා සැපයුම් ස්ථානයේ නොමැති විටක, සභාව විසින් කලින් කළ තීරණය කරනු ලබන ගාස්තුවක් ගෙවීමෙන් පසුව එහි කාර්යය මහා නගර සභාවේ පොදු සුඛාග ගුමයේ ඇතුළත, ඉහත සි ගැඹුරින් යුතුව වල දමා වසා දැමිය යුතු ය.
11. මහා දේශ සැකසීම කරනු ලබන කාමරය සෑම විටම අවමංගලය සේවා සැපයුම් ස්ථානයේ පුද්ගලයා ගාලාවෙන් හෝ ගාලාවලින් වෙන්වී තිබිය යුතු අතර බාහිර පුද්ගලයන්ට අවසරයකින් තොරව ඇතුළුවීමට නොහැකිවන ආකාරයෙන් හා නිරන්තරයෙන් වළ බර නාශක යොදා පිරිසිදු පවත්වා ගැනීම කළ යුතු ය. එසේම අවශ්‍ය අවස්ථාවක දී කාර්ය මණ්ඩලයේ ප්‍රයෝජනයට ලබා ගත හැකි වන පරිදි එහි ස්ථානයේ ප්‍රමාණවත් ප්‍රමාණවත් හා වෙනත් අවශ්‍ය උපකරණ තිබිය යුතු ය.
12. අවමංගලය සේවා සැපයුම් ස්ථානයේ සේවයේ නියුක්ත කාර්ය මණ්ඩලයේ සාමාජිකයන් පිළිබඳව වාර්තා පවත්වා ගැනීම හිමිකරු විසින් කළ යුතු අතර මහා දේශ සැකසීම කරනු ලබන කාමරවල වැඩ කරන සියළුම සේවකයන් කොමසාරිස්වරයා විසින් නියම කරනු ලබන ආකාරයේ අඳුම් හා ආරක්ෂිත වැසුම් පැළඳ සිටිය යුතු අතර එහි කාමරයට ආහාර හෝ පාන සිසිටක් සැපයීම කරනු නොලැබිය යුතු ය.
13. මහා දේශ ගෙනයනු ලබන රථවල ඇතුළත, රික්ත රොටික මගින් පිරිසිදු කර, විෂබීර නාශක යොදා තිබිය යුතු ය.
14. අධික වශයෙන් තුවාල සිදුවීම හේතුවෙන් හෝ වෙනත් යම් හේතුවක් නිසා සැකසීම කළ නොහැකි අන්දමින් පවතින මහා දේශ හැර වෙනත් මහා දේශ තැන්පත් කරනු ලබන පෙට්ටියක ඇතුළත හෝ මහා දේශය සම්පූර්ණයෙන් ම හෝ ඉන් කොටසක් හෝ ආවරණය සිසිම පිණිස පොලිතින් හෝ දියුරු නොවන වෙනත් ඉවත්කළ හෝ භාවිත නොකළ යුතු ය.

- 15. මේ අතුරු ව්‍යවස්ථා යටතේ බලපත්‍රයක් ලබා ගෙන ඇති අයකු හෝ එවැනි බලපත්‍රධාරියකු විසින් යථා පරිදි බලය පවත්නු ලැබූ තැනැත්තකු හෝ හැර, වෙනත් අයකු විසින් කිසියම් ඔහු දේශයක් පැවැත්වීම හෝ ඔහු දේශයක් ප්‍රවාහනය කිරීම නොකළ යුතු ය.
- 16. කවර හෝ බලපත්‍රධාරියකු විසින් කොළඹ, මහාමාරිය, වවුනිය, නගරුණ හෝ එවිස් ජාතිකයන් මියගොස් ඇති බවට පැවසෙන අයෙකුගේ ඔහු දේශයක්, පොරොන්දු වෙතරු නිලධාරියා විසින් නියම කරනු ලබන කොන්දේසි වලට යටත්ව ඔහු විසින් ඒ පැවසූ බලපත්‍රධාරියාට දෙන ලද ලිඛිත අවසරයක් ඇත්තේ නම් මිස, බලපත්‍රලත් ස්ථානය වෙත ගෙන ඒම හෝ ගෙන ඒමට ඉඩ දීම නොකළ යුතු ය.
- 17. කිසියම් ඔහු දේශයක් පැවැත්වීමට හා අවමංගලය කටයුතු පවත්වාගෙන යාම සඳහා භාර ගැනීමට පෙර එකී මරණය සම්බන්ධයෙන් මරණ ලියා පදිංචි කිරීමේ ලේකම්වරයා විසින් තිබුණු සාක්ෂි ලැබූ විධිමත් මරණ පත්‍රිකාවක් තමා වෙත ඉදිරිපත් කළහොත් මිස, එකී සාක්ෂියක් පැවසූ ඔහු දේශයක් භාර ගැනීම අවමංගලය සේවා සැපයුම් ස්ථානයක හිමිකරු විසින් නොකළ යුතු ය.
- 18. කිසියම් ඔහු ගවයන්ට අදාළ මරණය හදිසි මරණයක් වනවිටක හෝ එකී මරණය පැවසූ පත්‍රිකා වනවිටක, මහජනාධිපතිවරයකු විසින් හෝ හදිසි මරණ පරීක්ෂකවරයකු විසින් එකී ඔහු දේශයේ අවසන් කටයුතු සම්බන්ධයෙන් දෙනු ලැබ ඇති කිසියම් නියෝගයක් වේ නම්, අවමංගලය සේවා සැපයුම් ස්ථානයේ හිමිකරු විසින් එකී නියෝගයේ විධිවිධාන පිළිපදිනු යුතු ය.
- 19. ස්වකීය අවමංගලය සේවා සැපයුම් ස්ථානයේ දී හෝ තම ආයතනය විසින් වෙනත් බාහිර ස්ථානයක දී හෝ සිදුකරනු ලබන සෑම ඔහු දේශ පැවැත්වීමක් ම හා අවමංගලය සේවා සැපයුම් සම්බන්ධව, දෙවන උපලේඛනයෙහි දැක්වෙන ආකෘතියට අනුකූලව පිළියෙල කරගත් ගොරුතුරු ලේඛනයක් එකී අවමංගලය සේවා සැපයුම් ස්ථානයේ හිමිකරු විසින් පවත්වාගෙන යුතු අතර එකී ලේඛනය ඉල්ලා සිටි අවස්ථාවක දී කොමසාරිස්වරයා හෝ ඔහුගෙන් බලපෑමක් නිලධාරියකුට හෝ කිසියම් පොලිස් නිලධාරියකුට ඉදිරිපත් කළ යුතු ය.
- 20. මහජන ගොරුවය පිණිස ඔහු දේශ කඩා ගැනීමේ සේවාවක් පවත්වාගෙන යනු ලබන ස්ථානයක් සම්බන්ධයෙන් වනවිට, එකී ස්ථානයේ ඉන්පත් කර තබන ඔහු දේශයට හෝ දේශයන්ට හා එකී සාක්ෂිවන්ට කිසි ගොරුව ලැබෙන අයුරින් ප්‍රදර්ශනය කළ යුතු ය. එසේම අවසන් ගොරුව දැක්වීමට පැමිණෙන අයගේ පහසුව පිණිස ප්‍රමාණවත් තරමේ ආසන පැහැවීමටත්, එසේ පැමිණෙන අයගේ වාහන තැවැත්වීමට ප්‍රමාණවත් ඉඩකඩ ප්‍රමාණයක් සැලසීමටත් ඒ ස්ථානය කොමසාරිස්වරයා විසින් කරනු ලබන නියමයන්ට අනුකූලවන පරිදි පිරිසිදුව හා පොරොන්දු වීමට පවත්වා ගැනීමක් කළ යුතු ය.
- 21. ගොරුවය පැවසූ ඔහු දේශයක් ඉන්පත් කර තැබීමේ ස්ථානය, ඒ අවමංගලය සේවා සැපයුම් ස්ථානයේ ප්‍රදර්ශන ශාලාවක් හා ඔහු දේශ පැවැත්වීම කරනු ලබන කාමරයෙන් වෙන්ව පවත්වාගෙන යායුතු ය.

D.1-151

- 22. බලපත්‍රධාරියකු විසින් අවමංගලය සේවා සැපයුම් ස්ථානයේ අවට අසල්වැසිවරුන්ට කරදරකාරී වන්නා වූ හෝ පිඩාකාරී වන්නා වූ හෝ කිසිදු කාර්යයක් නොකිරීමට වග බලා ගත යුතු ය.
- 23. කිසියම් අවමංගලය සේවා සැපයුම් ස්ථානයක ස්වාභාවික මල් තබා ගැනීම හෝ විකිණීම සඳහා තබාගනු ලබන විට, එ මගින් ඉවහලන කොටස් බැහැරලීම කොමසාරිස්වරයා විසින් සෑහීමකට පත්වන ආකාරයෙන් කළ යුතු ය.
- 24. ඉහත 23 වන අතුරු ව්‍යවස්ථාවේ පරිදි ක්‍රියා කළ නොහැකිවන විට, එකී කොටස් ඉවත් කිරීමට සහාය විසින් කලින් කළ තීරණය කරනු ලබන ගාස්තුවක් ගෙවීමෙන් අනතුරුව සහායේ කිසියම් කසල රැඳවීමකට හෝ රැස් කිරීමේ වාහනයකට හෝ සහාය විසින් නියම කරනු ලබන ආකාරයෙන් බැහැරලිය හැකි ය.
- 25. ඉහත 23 වන අතුරු ව්‍යවස්ථාවේ පැවසූ පරිදි සැලකීමට හෝ සහාය විසින් ඉවහලන දේ කිසියම් මාර්ගයකට හෝ මාර්ගයක් මගින් ඇති කාණුවකට හෝ වෙනම පොදු ස්ථානයකට දැමීම වැරදක් වන්නේ ය.
- 26. කොමසාරිස්වරයා විසින්, මේ අතුරු ව්‍යවස්ථාවල ඔහුට පැවරී ඇති බලතල හා කාර්යයන් තහරණ සහායේ කිසියම් නිලධාරියකුට ලියවිල්ලකින් පවරා දෙනු ලැබිය හැකි ය.
- 27. මේ අතුරු ව්‍යවස්ථාවේ පැවසූ පරිදි ඒ ආකාරයෙන් ක්‍රියාත්මක වන්නේ ද යන්න පරීක්ෂාකර බැලීම පිණිස, කොමසාරිස්වරයාට හෝ බලපෑමක් නිලධාරියකුට සහිතව ඔහු ම දිනයක පෙරවරු කසේ සිට පස්වරු හය දක්වා කාලය තුළ දී, බල ප්‍රදේශය ඇතුළත පිහිටි ඔහු ම අවමංගලය සේවා සැපයුම් ස්ථානයකට ඇතුළුවීමට ද පරීක්ෂා කිරීමට ද බලය ඇත්තේ ය.
- 28. කොමසාරිස්වරයා හෝ බලපෑමක් නිලධාරියකු විසින් කිසියම් අවමංගලය සේවා සැපයුම් ස්ථානයක් පරීක්ෂා කිරීමෙන් අනතුරුව, එකී ස්ථානය මේ අතුරු ව්‍යවස්ථාවල විධිවිධාන උල්ලංඝනය වන ආකාරයෙන් පවත්වාගෙන යනු ලබන බවට ඒත්තුගෙන ඇත්නම්, එකී උල්ලංඝනය කිරීම නිසාවක කාලයක් ඇතුළත නිවැරදි කරන ලෙසට ඔහු විසින් එකී ස්ථානයේ හිමිකරු වෙත ලියවිල්ලකින් දන්වා සිටිය යුතු ය.
- 29. 28 වන අතුරු ව්‍යවස්ථාවේ පැවසූ ලිඛිත දැන්වීම, එකී අවමංගලය සේවා සැපයුම් ස්ථානයේ හිමිකරු වෙත අතින් භාර දීමෙන් හෝ එකී ස්ථානයේ අලවා තැබීමෙන් ම, එකී දැන්වීම නිවැරදි ආකාරයෙන් භාරදුන් බවට පිළිගනු ලබන්නේ ය.
- 30. 28 වන අතුරු ව්‍යවස්ථාවේ පැවසූ දැන්වීමක් ලැබූ යැම තැනැත්තෙක් ම එකී දැන්වීමේ නියමයන් ඇති කාලය ඇතුළත එහි නියමයන්ට අනුව ක්‍රියා කළ යුතු ය.
- 31. යම් තැනැත්තකු විසින් 28 වන අතුරු ව්‍යවස්ථාවේ පැවසූ දැන්වීමක ආකාරයෙන් ක්‍රියා කිරීම පැහැර හරිනු ලැබූ අවස්ථාවක, එකී අවමංගලය සේවා සැපයුම් ස්ථානය පවත්වාගෙන යාමට තිබුණු කළ බලපත්‍රය කොමසාරිස්වරයා හෝ බලපෑමක් නිලධාරියා විසින් අවලංගු කළ යුතු අතර එසේ කිරීම නිතරතුරුව වන්නේ ය.

- 32. මේ අතුරු ව්‍යවස්ථාවල කවර හෝ විධිවිධානයක් පමිබන්ධයෙන් වන උල්ලංඝනය කිරීමක් වරදක් වන අතර, එහි වරදක් පමිබන්ධයෙන් තිසි බලය ඇති අධිකරණයක් වෙතින් පළමුවන වරට වරදකරු කිරීමෙන් පසු රුපියල් දහයක් හොඳක්මවන දඩයකට යටත් විය යුතු අතර දෙවන වර හෝ තුන්වනවරට එහි වරද පදනම වරදකරු කරනු ලබන විට රුපියල් දෙදහසක් හොඳක්මවන දඩයකට යටත් විය යුතු ය. එසේම එහි උල්ලංඝනය කිරීමේ වරද දිගින් දිගටම කරගෙන යන අවස්ථාවක, තිසි බලය ඇති අධිකරණයක් විසින් වරදකරු කරනු ලැබීමෙන් පසුව හෝ එහි උල්ලංඝනය කිරීමේ වරද නෙරපි අවධානය යොමු කරන ලිඛිත දැන්වීමක් නාගරික කොමසාරිස්වරයා විසින් හෝ ඔහුගේ බලයලත් නිලධාරියා විසින් භාරකරනු ලැබීමෙන් පසුව හෝ එහි වරද තව දුරටත් පැවතෙන යනු ලබන පැම දිනයක් පදනම ම රුපියල් දෙසිය පණහක් හොඳක්මවන අතිරේක දඩයකින් දඬුවම් කරනු ලැබීමට ද යටත් වන්නේ ය.
- 33. පද පමිබන්ධයෙන් අත්කරුවයක් අවශ්‍ය වුවහොත් මිස, මේ අතුරු ව්‍යවස්ථාවල ;
 - "අවමංගල්‍ය සේවා පැවැත්වීමේ ස්ථානය" යන්නෙන්, සිසියම් මෘත ගර්භයක් කල් තබා ගත හැකිවන පරිදි පැහැදිලි කරනු ලබන හෝ මෘත ගර්භයක් අවසන් කටයුතු පදනම පැහැදිලි කරනු ලබන හෝ අවසන් කටයුතු කිරීමට පුසාන භූමියක් දක්වා ගෙනයනු ලබන ගෙයක් සිසියම් මුදලක් අයකර මහජන ගෞරවය පිණිස තබා තිබෙන ස්ථානයක් ද,
 - "කොමසාරිස්වරයා" යන්නෙන්, මහා නගර සභාවේ නාගරික කොමසාරිස්වරයා හෝ තත්කාලයේ නාගරික කොමසාරිස්වරයාගේ කාර්ය හා කර්තව්‍ය ඉටු කරනු ලැබීමට පත් කරනු ලැබූ වෙනත් ඕනෑම අයෙක් ද,
 - "බල ප්‍රදේශය" යන්නෙන්, මහා නගර සභාවේ බල ප්‍රදේශය ද,
 - "බලයලත් නිලධාරියා" යන්නෙන්, මේ අතුරු ව්‍යවස්ථාවල සිසියම් වූ කාර්යයක් හෝ කර්තව්‍යයක් ඉටු කිරීමට මහා නගර සභාවේ නාගරික කොමසාරිස්වරයා ගෙන් ලියවිල්ලකින් බලය ලැබ ඇති යම් පුද්ගලයකු ද,
 - "මෘත ගර්භ කොටස" යන්නෙන්, මියගිය පුද්ගලයකුගේ මෘත දේහයක් ඉවත් කරනු ලබන යම් ගර්භ අවස්ථාවක් හෝ ඉන් කොටසක් හෝ අභ්‍යන්තර කොටසක් හෝ මෘත ගර්භයෙන් බැහැරවන හෝ බැහැරකරන ලේ හෝ වෙනත් යම් දිගින් හෝ මියගිය අය ඒ අවස්ථාවේ දී හඳු සිටි යම් අඳුමක් හෝ අඳුම් හෝ ඉන් කොටසක් හෝ මියගිය අයගේ ගර්භයේ තිබූ සිසියම් තුවාලයක හෝ වෙනත් වෙනත් කිසි ඔහුගේ ගර්භ අභ්‍යන්තරයේ තිබූ හෝ තිබෙන වෙලුම්පටි, පුපුරු හෝ වෙනත් යම් ද්‍රව්‍යයක් ද,
 - "සභාව" යන්නෙන්, මහා නගර සභාව ද,
 - "පැහැදිලි" යන්නෙන්, මියගිය පුද්ගලයකුගේ මෘත දේහයක් අවසන් ගෞරව පිණිස කල් තබා ගත හැකිවන ආකාරයට පිළියෙල කිරීම, එහි මෘත දේහයට අඳුම් ඇන්දවීම, මෘත දේහය යම් පෙට්ටියක තැන්පත් කිරීම හා එහි කාර්යය පදනම අවශ්‍යවන වෙනත් ඕනෑම කාර්යයක් සිදු කිරීම ද,

D.1-152

"සොබා චෛද්‍ය නිලධාරියා" යන්නෙන්, මහා නගර සභාවේ සොබා චෛද්‍ය නිලධාරියා ද,
 "නිමිකරු" යන්නෙන්, සිසියම් අවමංගල්‍ය සේවා පැවැත්වීමේ ස්ථානයක අධිකරු හෝ එහි ස්ථානයේ කළමනාකරු හෝ ඒ අවස්ථාවේ එහි ස්ථානයේ භාරකරු හෝ එහි ස්ථානය පවත්වාගෙන යන යම් භූමිකරුගෙක් ද,
 අදහස් වේ.

උප ලේඛන අංක 01

03 වන අංශු ව්‍යවස්ථාවේ (I) අනුපේදය

අවමංගල සේවා සැපයුම් ස්ථානයක් පවත්වාගෙන යාමට කරනු ලබන ඉල්ලීම්

- 01. අයදුම්කරුගේ නම :
- 02. ලිපිනය :
- 03. ජාතික හඳුනාගැනීමේ අංකය :
- 04. අවමංගල සේවා සැපයුම් ස්ථානයේ ව්‍යාපෘතික නාමය සහ එහි ස්ථානයේ ලිපිනය :
- 05. අවමංගල සේවා සැපයුම් ස්ථානය පවත්වාගෙන යන ස්ථානයේ විටිපතම් අංකය :
- 06. එක වරකදී සැකසීම පිණිස තබා ගත හැකි ඖෂධ දේහ සංඛ්‍යාව :
- 07. ආයතනය සතු අවමංගල රථ සංඛ්‍යාව :
- 08. ඖෂධ දේහ සැකසීමට පෙර ප්‍රවාහනය පිණිස යොදවා ඇති වාහන සංඛ්‍යාව :
- 09. ඉවත් කරනු ලබන ඖෂධ ගැටලු කොටස් අපහරණය කරනු ලබන ආකාරය :
- 10. ගොරුව පිණිස ඖෂධ දේහ තැන්පත් කර තැබීම ධාර ගනු ලබන්නේ නම් ;
 - i. එකවර තැන්පත් කර තැබිය හැකි ඖෂධ දේහ සංඛ්‍යාව :
 - ii. ගොරුව දැකීමට සැමසෙන්න අයගේ වාහන කොටසක් ප්‍රමාණයක් එකවර තබා තැබිය හැකි ද ?
- 11. ස්වාභාවික මිල තබා ගැනීම හා විකිණීම කරනු ලබන්නේ ද ? : ඔව් / නැත
- 12. ඉවතලන ස්වාභාවික මිල හෝ යාක කොටස් ඉවත් කරනු ලැබීමට අපේක්ෂා කරන ආකාරය :
- 13. ආයතනයේ සේවය කරන සේවක සංඛ්‍යාව :
- 14. කළමනාකරුවකු පත්කර ඇත්තම් මුහුණේ ;
 - i. නම :
 - ii. ජාතික හඳුනාගැනීමේ අංකය :
- 15. ඔහා හතර සතාවේ අවමංගල සේවා සැපයුම් ස්ථානයක්හි කටයුතු පාලනය කිරීම, විධිමත් කිරීම, අධීක්ෂණය හා භාණ්ඩ අය කිරීම පිළිබඳ අතුරු ව්‍යවස්ථාවේ විධිවිධාන ඒ අනුව පිළිපදිමටත් හා තලින් කල ඔහා හතර සතාව විසින් විධිමත් කරනු ලබන වෙනත් පොදුකාරක ක්‍රියාමයන් පිළිපදිමටත් එකඟ වන බව මෙහි සහතික අත්සන් කිරීමෙන් ම පිළිගනිමි.

D-1-153

දිනය :
අයදුම්කරුගේ අත්සන

උප ලේඛන අංක 02
19 වන අංශු ව්‍යවස්ථාවේ
අවමංගල සේවා සැපයුම් ස්ථානයේ සැකසීම කරනු ලබන දේහ විස්තර ලේඛනය

අවමංගල සේවා සැපයුම් ආයතනයේ නම :

ලිපිනය :

අනු අංකය	මියම්ප අපරේ නම	ජා. ස. අංකය	සමු / පුරුම ආකාරය	මාසය	දිනය	මුදල් ගනුදෙනු		මුදල් ගෙවුම්		මුදල් ගෙවුම් සඳහා වන බැංකු අංකය	මුදල් ගෙවුම් සඳහා වන බැංකු අංකය	මුදල් ගෙවුම් සඳහා වන බැංකු අංකය	මුදල් ගෙවුම් සඳහා වන බැංකු අංකය
						මුදල් ගෙවුම්	මුදල් ගෙවුම්	මුදල් ගෙවුම්	මුදල් ගෙවුම්				
01.													
02.													
03.													
04.													
05.													

(සැ. පු. :- ලේඛනයේ වම් පස හා දකුණු පස පිටු දෙකේ ප්‍රයෝජනයට ගෙන භොරතුරු සටහන් කිරීමට පිරිසිදු ප්‍රමාණවත් ඉඩ හෙඩක් ඇති කරගත යුතු ය.)

BY-LAWS RELATING TO SOLID WASTE MANAGEMENT IN MUNICIPAL COUNCILS

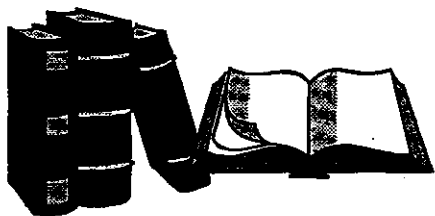

*Sri Lanka Institute of Local Governance
No. 17, Malalasekara Mawatha
Colombo 07*

- SOLID WASTE MANAGEMENT
- REGULATION & CONTROL OF THE CONSTRUCTION & OPERATION OF PUBLIC TOILETS, DRAINS, BATHING PLACES & BATHING WELLS & WASTE WATER DISCHARGES
- DECORATIONS & USE OF ADVERTISEMENTS IN PUBLIC PLACES THEIR REGULATION, SUPERVISION, CONTROL & RECOVERY OF FEES
- CONTROL, REGULATION, SUPERVISION & RECOVERY OF FEES FROM FUNERAL SERVICE SUPPLY CENTRES WITHIN THE MUNICIPAL AREA

SOLID WASTE MANAGEMENT

BY-LAWS RELATING TO SOLID WASTE MANAGEMENT

General

1. These by-laws are cited as by-laws relating to Solid Waste Management.
2. These by-laws are enacted for the regulation, supervision, inspection and control of segregation, storage, discharge, collection, transportation, operation and maintenance of transfer stations, processing, treatment and disposal of "solid waste" generated in public places, private premises, at municipal streets, thoroughfares and all other incidental activities thereto.
3. It shall be understood that these by-laws relating to solid waste are an additional provision to any existing provision in any other written law and shall not be construed that they are enacted to reduce the strength or substitute for such provisions.
4. It is the duty of the occupier of any premises situated in the Municipal Council area, to keep that premises free of waste, healthy and pleasant.
5. The occupier of any premises situated within the Municipality shall collect, segregate, store, transport and remove the solid wastes generated within the premises in accordance with the provisions of these by-laws or cause to do accordingly.
6.
 - (i) Every occupier of a premises shall collect solid wastes generated within his own premises daily or, in lesser intervals if required, by sweeping or using any other method.
 - (ii) The wastes collected in accordance with section (i) of this by-law by the occupier shall be segregated, collected and disposed of in accordance with the relevant by-law relating to his premises under the provisions of by-laws No. 9 to 21.
 - (iii) Any bags, sacks, bins or other receptacles used by the occupier for the storage or discharge of waste for collection under the provisions of by-laws No.9 to 21 shall be maintained in good condition and not put out for collection, if they are torn, punctured, broken or softened by prolonged exposure to moisture or if for any other reason, they are likely to collapse or split when reasonably handled. Councils can provide such receptacles, if they so wish, subsidizing the cost in part or in full, according to a decision made by the Council.
 - (iv) For any waste discharged by the occupier for collection by a Municipal waste collector, the occupier shall do so in accordance with the collection system and schedule operating in their area, as advised by the Council and publicly notified from time to time.

- (v) The occupier shall not collect or store or dispose of waste materials that are detrimental or a nuisance to the health of occupants, visitors to the premises or neighbours, or to the sanitary conditions in that area.
7. (i) No person shall discharge waste to a street, public or private road, thoroughfare, lane, avenue, or any other public place or premises, or a private or public drain, or a waterway, water reservoir, or the sea.
- (ii) No person shall discharge waste that will tend to be washed away by rain water or blown away by wind and deposited in a drain, waterway, stream, public place or road.
- (iii) No person shall burn waste in an open space within the Municipal area.
- (iv) If any occupier has not obtained permission under the provisions of by-law No.8 to discharge, treat, process or dispose of any types of waste, he can hand over these types of waste to an authorized collector.
- (v) Wastes not processed, treated or disposed of under the provisions of by-law No.8 or any types of wastes not collected by an authorized collector under the provisions of by-law No.7 (iv), shall be removed in accordance with the provisions of by-laws No. 9.
8. (i) The occupier of any premises can dispose of their waste within that premises, except in areas where this is prohibited by the Council, or for certain types of wastes specified by the Council.
- (ii) The occupier of any premises has the right to burn waste in an incinerator or burner constructed in accordance with a plan and standard approved by the Municipal Commissioner, or treat, process or bury waste in a manner approved by the Commissioner.
- (iii) If there is sufficient space, apart from the buildings thereon, in any premises, and if the occupier makes a request, the Municipal Commissioner has the power to supply composting equipment to the occupier with the Municipal Council subsidizing the cost, in part or in full, according to a decision made by the Council.
- (iv) The occupier of any premises shall process or treat the garden wastes collected within that premises in a manner approved by the Commissioner as much as practicable. Any residual garden wastes shall be handed over to a Municipal waste collector following payment of a prescribed fee to the Municipal Commissioner.

- (v) Every person who cuts any parts of trees or plants on a street, thoroughfare, or by the roadside shall remove them or cause them to be removed forthwith.
- (vi) Any person shall not allow any animal under his care to pass excreta in a street, thoroughfare or in a public place and steps should be taken to prevent such action. If excreta is passed, that person shall be responsible for cleaning up the excreta and disposing of it in accordance with by-law No.8 and 9 to 21.
- (vii) It is an offence for any person to discharge, deposit or mix waste of any type from a vehicle to a street, road, thoroughfare or public place within the municipal area.
- (viii) Any person submitting applications for construction or renovation of houses or other premises shall include details of how all solid wastes generated on their premises will be stored, treated or processed (e.g. home composting) discharged for collection or disposed of (e.g. burning, burial).

Residential Premises

9. (i) The occupier of every premises shall segregate their wastes collected by sweeping or by any other method as follows:
- (a) Food waste and other bio-degradable waste.
- (b) Reusable and recyclable wastes.
- (c) Hazardous waste.
- (d) Animal carcasses or body parts.
- (ii) The segregated wastes shall be put into separate bags, bins or other receptacles and packed and kept in a place reserved for this purpose until removal. Food waste and other bio-degradable waste shall be kept in a receptacle made of an impermeable material which will be properly closed preventing the entry of rats, insects and animals. Wastes of type (d) under section (i) shall be handed over to a Municipal waste collector without delay following payment of a prescribed fee to the Municipal Commissioner.
- (iii) Wastes of types (a) and (b) under section (i), may be handed over to an authorized collector. If this is not done, they, together with wastes of type (c), shall be handed over to a Municipal waste collector or deposited in bins constructed for each waste type by the Municipal Council, or in bins or other receptacles provided by the Municipal Council for such wastes.
10. (i) In a multi-storied building with a number of tenements, the occupier of each residence shall segregate their waste as follows:

- (a) Food waste and other bio-degradable waste.
 - (b) Reusable and recyclable wastes.
 - (c) Hazardous waste.
- (ii) The owner of a building referred to under section (i) shall provide three types of bins or receptacles in accordance with standards and plans approved by the Municipal Commissioner and shall maintain them in a clean and healthy manner.
 - (iii) If it is found that the bins or other receptacles referred to under section (ii) are not provided on any floor or storey of a multi-storied building, the Municipal Commissioner has the power to direct the owner of that building, to provide such bins or receptacles on or before such a date and it is the duty of the owner to act according to the Municipal Commissioner's directive.
 - (iv) Every occupier of a floor or storey shall put segregated wastes into the appropriate bin or receptacle.
 - (v) An authorized collector has the right to remove wastes of types (a) and (b) covered under section (i) above. Wastes of type (c) shall be handed over to a Municipal waste collector.
11. (i) It is lawful for the Municipal Commissioner to provide waste bins or receptacles for the use of shanty dwellers, after obtaining prior approval of the Council.
- (ii) The occupier of every shanty shall put all collected wastes from his place of residence, segregated as follows, into the nearest approved bins or receptacles to his place of residence:
 - (a) Food waste and other bio-degradable waste.
 - (b) Reusable and recyclable wastes.
 - (c) Hazardous waste.
 - (iii) The Municipal Commissioner has the power to permit a waste collector or collectors to remove wastes of types (a) and (b) under section (ii) above. Wastes of type (c) shall be handed over to a Municipal waste collector.

Shops and Offices

12. (i) Every occupier of a shop or office shall segregate wastes collected in each complex as follows:
- (a) Food waste and other bio-degradable waste.
 - (b) Reusable and recyclable wastes.
 - (c) Hazardous waste.

- (ii) Segregated wastes shall be put into bins or receptacles and stored in a suitable place until they are removed.
- (iii) The occupier of a shop or an office may hand over wastes of types (a) and (b) to an authorized collector.
- (iv) It is the duty of the owner of a shop or an office complex building with a number of storeys and floors to provide the required number of waste bins or receptacles throughout the shop or office in accordance with the standards approved by the Municipal Commissioner for depositing and/or collecting segregated wastes from such a shop or office.
- (v) The occupier of every shop or office under section (iv) above shall put segregated waste into separate bins or receptacles. The owner has the authority to hand over to an authorized collector wastes of types (a) and (b) under section (i) above.
- (vi) Wastes of type (c) and any wastes of types (a) and (b), under section (i) above, that are not handed over to an authorized collector under sections (iii) and (v) above, shall be handed over to a Municipal waste collector, following the payment of a prescribed fee by the occupier or the owner, as the case may be, to the Municipal Commissioner.
- (vii) It is the duty of the owner or occupier, as the case may be, to remove waste and maintain waste bins or receptacles specified under this by-law so as not to be injurious to the health or sanitation of neighbours or persons engaged in services in offices and shops.
- (viii) For the purpose of this by-law, unless the context otherwise requires:

"Office" has the same meaning given in the Shops and Office Employees Act No 19 of 1954 (Cap. 129).

"Shop" means a place where goods are kept for wholesale or retail and includes a place where foodstuffs or beverages are kept for sale, and a place where a barber shop or beauty salon is operated.

"Occupier" means the owner of a shop, or occupier or caretaker of a business or an office.

Hotels

13. (i) Every owner of a hotel business shall segregate wastes collected at the premises as follows:
- (a) Food waste and other bio-degradable waste.
 - (b) Reusable and recyclable wastes.
 - (c) Hazardous waste.

- (ii) Segregated wastes shall be put in suitable bins or receptacles and stored in a suitable place until they are removed.
- (iii) Food waste and bio-degradable waste shall be packed in a bin or other receptacle made of plastic or metal and shall be closed properly, preventing the entry of flies, rats or any other insects or animals.
- (iv) Wastes of types (a) and (b) under section (i) above may be handed over to an authorized collector.
- (v) Any such wastes not handed over under section (iv) above, and wastes of type (c) shall be handed over to a Municipal waste collector, following payment of a prescribed fee by the owner to the Municipal Commissioner.
- (vi) For the purpose of this by-law, unless the context otherwise requires, "Hotel" means a place with sleeping facilities or without sleeping facilities where food or beverages or liquor are supplied for consumption on payment of money or reward. It includes a restaurant, guesthouse, lodging house, rest house, pilgrim's rest, hostel, rice'n'curry boutique, cafeteria, hotel and any other premises in which a business is carried out similar to a hotel.

Vegetable and Fruit Stores

- 14. (i) The owner of every vegetable or fruit store shall segregate the wastes collected within their own premises as follows:
 - (a) Vegetable, fruit or any other waste not suitable for human consumption.
 - (b) Reusable and recyclable wastes.
 - (c) Hazardous waste.
 - (d) Dust and other dry waste collected after sweeping the premises.
- (ii) Wastes of type (a) under section (i) above shall be packed in bins or other receptacles made of impermeable plastic or metal and shall be closed properly, preventing the entry of flies, rats or any other insects or animals. Other wastes shall be put into suitable bins or other receptacles.
- (iii) Wastes of type (a), (b) and (d) under section (i) above may be handed over to an authorized collector. Any wastes not so handed over, together with wastes of type (c) under section (i) above, shall be handed over to a Municipal waste collector, following the payment of a prescribed fee to the Municipal Commissioner.

- (iv) For the purpose of this by-law, unless the context requires otherwise, "vegetable and fruit stores" means a place where vegetables and fruit are stored and kept for sale.

Meat, Fish or Egg Stalls

- 15. (i) No person shall slaughter any animal other than the animals that can be slaughtered under the provisions of the Butchers Ordinance in terms of a licence issued by the Municipal Commissioner for that purpose, on the place or places mentioned therein.
- (ii) Every licence issued under section (i) above shall specify the kind or kinds of animals that can be slaughtered, how the slaughter house should be constructed, and conditions relating to the cleaning and removal of blood intestines and other parts not taken for human consumption, and any other condition the Municipal Commissioner may think fit.
- (iii) The Municipal Council may impose a prescribed fee for the issue of a licence under section (i) above, payable on issue of the licence.
- (iv) The owner who carries out the business of a stall for the sale of meat, fish or eggs shall segregate their waste as follows:
 - (a) Carcasses or parts of carcasses or eggs not suitable for human consumption.
 - (b) Reusable and recyclable wastes.
 - (c) Hazardous waste.
 - (d) Dust and other dry waste collected after sweeping the premises.
- (v) Segregated waste shall be packed in separate bins or other receptacles. Wastes of type (a) under section (iv) shall be placed inside an impermeable receptacle and shall be properly closed to prevent the entry of flies, insects, rats or animals and so as not to pollute air in the vicinity.
- (vi) Waste of types (a), (b) and (d) under section (iv) above may be handed over to an authorized collector. Any such wastes not handed over, together with wastes of type (c) under section (iv) above, may be handed over to a Municipal waste collector, following the payment of a prescribed fee to the Municipal Commissioner. This should be done before the spread of foul odour.
- (vii) For the purpose of this by-law, unless the context otherwise requires "meat, fish or egg stall" means a place where such

items are stored for the purpose of sale or kept or exhibited for sale.

Pavement Hawking

16. (i) A pavement hawker who carries out a business which generates waste shall keep bins or other receptacles for such wastes, in accordance with the standards to be approved by the Municipal Commissioner. Any such wastes shall not be put on the pavement or highway or in a public place.
- (ii) No pavement hawker shall keep either a bin or other receptacle in such a way as to obstruct pedestrian movement or vehicle transport.
- (iii) Every pavement hawker shall segregate wastes generated by reason of their business as follows:
- (a) Food waste and other bio-degradable waste.
 - (b) Reusable and recyclable wastes.
 - (c) Hazardous waste.
- (iv) Segregated waste shall be put into separate bins or other receptacles. Wastes of type (a) under section (iii) that may be eaten by insects, rats or animals shall be placed inside closed receptacles, with such receptacles only being opened when pavement hawkers want to place additional waste inside.
- (v) Every pavement hawker shall hand over wastes of types (a) and (b) under section (iii) above, collected by him to an authorized collector or, together with wastes of type (c) under section (i) above, to a Municipal collector daily. When he is not in business, receptacles with wastes shall not be kept on the pavement or roadside or highway.
- (vi) Before waste bins or other receptacles are handed over to a Municipal waste collector, a prescribed fee shall be paid to the Municipal Commissioner.
- (vii) For the purpose of this by-law, unless the context otherwise requires, "pavement hawker" means a person who sells goods or provides services on the pavement or roadside.

Factories

17. (i) Every owner of a factory or a production business shall collect wastes generated by the factory within the factory premises and separate them as follows:
- (a) Bio-degradable waste.
 - (b) Reusable and recyclable wastes.
 - (c) Hazardous waste.

- (ii) Wastes of types (a) and (b) under section (i) above may be handed over to an authorized collector. Any wastes not so handed over, shall be handed over to a Municipal waste collector, following payment of a prescribed fee to the Municipal Commissioner.
- (iii) Hazardous waste shall be removed according to the conditions set out in the Environmental Protection Licence of that business, issued under the National Environmental Act No 47 of 1980.
- (iv) For the purpose of this by-law, unless the context otherwise requires, "factory" has the same interpretation appearing in the Factories Ordinance No 45 of 1942 (128 Cap.)

Excavation, Construction and Demolition

18. (i) Every person who is engaged in an act of excavation, construction or demolition, shall store the wastes generated by reason of that act within the premises or in a place approved by the Municipal Commissioner until it is removed in a proper manner.
- (ii) The wastes referred to under section (i) above shall be handed over to a Municipal waste collector, following payment of a prescribed fee to the Municipal Commissioner.
- (iii) In this by-law, unless the context otherwise requires:
- "Waste" includes earth, mud, dust, wastes generated in construction from the use of building materials and wastes generated during demolition of any building.
- "Every person engaged in an act of excavation, construction or demolition" does not include any person engaged for such service by an employer.
19. (i) Any person who excavates any street, road or any public place for the purpose of providing gas, electricity, water, telephone facilities or any other public amenities, shall obtain prior approval from the Municipal Commissioner.
- (ii) Prior to giving approval under section (i) above, the Municipal Commissioner should consider the arrangements made by the applicant for the removal of waste, the quantity of waste that may be stored temporarily on the road or in a public place after completion of the proposed job, and the cost of removing such waste should the applicant neglect to do so. The applicant is required to pay an amount equivalent to this estimated cost as a deposit before approval is granted.
- (iii) In the event of negligence by any person to remove the entire quantity of waste or a part thereof, such quantity of waste shall be removed in a manner to be decided by the Commissioner.

and the resulting expenditure incurred may be set off from the deposited amount.

Hospitals

20. (i) The owner of a hospital business shall segregate wastes generated within the premises as follows:
- (a) Food waste and other bio-degradable waste.
 - (b) Reusable and recyclable wastes.
 - (c) Hazardous waste, excluding wastes of type (d).
 - (d) Hazardous healthcare waste.
- (ii) Wastes of types (a) and (b) under section (i) above shall be packed in separate receptacles and stored in a suitable place until removal. Wastes of types (c) and (d) under section (i) above shall be packed in bins or other receptacles specially made for that purpose, stored in a place set apart for that purpose, and shall be removed in accordance with the conditions set out in the Environmental Protection Licence of that hospital issued under the National Environment Act No 47 of 1980.
- (iii) Wastes of types (a) and (b) under section (i) above may be handed over to an authorized collector or to the Municipal waste collector, following payment of a prescribed fee to the Municipal Commissioner.
- (iv) In this by-law, unless the context otherwise requires:
- "Hospital" means a place where sick or injured people or animals are examined, diagnosed or being treated and which provides facilities for patients to stay during treatment. It includes a nursing home, clinic, medical centre, medical laboratory, maternity home, veterinary hospital and a place where activities equivalent to those of a hospital are carried out.
- "Hazardous healthcare waste" means clinical wastes, body parts, placentas, infectious and highly infectious wastes and sharps.

Other Premises

21. (i) Any person who carries out a business not mentioned in these by-laws No.9 to 20 or any person who organizes or operates with peoples' participation a religious, social, cultural or educational activity or establishment shall segregate the waste generated at that premises by reason of organizing such activities or operating such an establishment as follows:
- (a) Food waste and other bio-degradable waste.

- (b) Reusable and recyclable wastes.
- (c) Hazardous waste.

- (ii) Organisers of large activities under section (i) above should inform the Council in advance so that special arrangements can be made to collect the waste from such activities. In such cases, waste collection may be subject to a fee, according to a decision made by the Commissioner.
- (iii) Segregated wastes shall be packed in separate receptacles and stored in a suitable place until removal.
- (iv) Wastes of types (a) and (b) under section (i) above may be handed over to an authorized collector, or to a Municipal waste collector, along with the wastes of type (c) under section (i), following payment of a prescribed fee to the Municipal Commissioner.

Streets and Public Places

22. (i) It is the duty of the Municipal Commissioner, subject to the control of the Mayor, and in accordance with the approval of the Council to plan, supervise, control and administer the following affairs:
- (a) To keep clean at all times by sweeping or by any other means and maintain in a clean and sanitary condition, the streets, public places, thoroughfares, public drains, watercourses and public markets situated within the Municipal area.
 - (b) To provide, fix and properly maintain a sufficient number of waste bins on both sides of the street or road and in all public places.
 - (c) To provide movable waste bins for use in public places, at festivals, special events, etc., should the Council decide to do so, or following a request from the organizers of such events.
 - (d) To maintain in a sanitary condition, public waste bins or receptacles installed in residential areas, and remove the waste deposited therein before it becomes a nuisance to nearby residents.
 - (e) To investigate any complaints received by the Mayor and the Commissioner in the preceding activities referred to under items (a) to (c) above and take action forthwith.
- (ii) No person shall deposit household, commercial, institutional, industrial or other waste in any waste bins provided by the Council specifically for litter.

Duties of the Municipal Council

23. (i) It is the duty of the Municipal Commissioner, subject to the control of the Mayor, and in accordance with the approval of the Council to plan, supervise, control and administer the following affairs:
- (a) To encourage people to reduce, reuse and recycle wastes (3Rs).
 - (b) To make people aware through suitable media what they are required to do in relation to segregation, collection, storage, discharge and disposal of waste.
 - (c) To assist individuals and micro-enterprises engaged in reuse and recycling activities such as by the provision of storage or working space, provision of handcarts, equipment and tools, tax discounts, etc.
 - (d) To offer incentives to those doing 3Rs (reduce, reuse, recycle) activities (e.g. reduction in assessment tax for those doing home composting, reduction in trade licence for middlemen or shops/businesses with waste reduction plans or measures in place).
 - (e) To regulate different types of waste discharge system (e.g. bell, kerbside, stationary trailer, public bin, etc.).
 - (f) To prepare a waste collection schedule, setting out collection days, times, methods, fees, etc. for different types of waste in different areas of the Municipality. This schedule shall be publicly notified by the Council. It may include conditions for collection on public holidays.
 - (g) To collect any segregated wastes, not handed over to authorized collectors, separately, on time and according to schedule.
 - (h) To transport, in a sanitary manner, hazardous waste and any other waste, that has not been handed over to authorized collectors.
 - (i) To hand over to an authorised collector or collectors wastes collected from street sweeping, drain cleaning and the cleaning of public places, and wastes collected from public bins and wastes collected by Council labourers, except for hazardous wastes or other types of waste specified by the Municipal Commissioner.
 - (j) To take appropriate measures to deal with segregated wastes collected by municipal waste collectors, including arranging for the processing and treatment of part, or all food and other bio-degradable, reusable and recyclable

wastes, as much as practicable, and to dispose of the rejects from such operations and other residual wastes of these types in a manner, approved by the Municipal Commissioner.

- (k) To dispose of all hazardous waste in an appropriate manner, approved by the Municipal Commissioner, and Central Environmental Authority.
- (l) To obtain a licence or Environmental Protection Licence in accordance with the provisions of the National Environment Act No 47 of 1980 and, under the conditions indicated in the licence or Environmental Protection Licence, to burn the waste or to maintain a sanitary landfill.
- (m) To provide appropriate clothing, hand gloves, mouth covers, and boots to every employee engaged in sweeping, collection, transportation, transfer and disposal of wastes.
- (n) In the case of applications submitted to Council for the construction or renovation of houses or other premises, to check and approve details of how all solid wastes generated on the premises will be stored, processed (e.g. home composting) and disposed of (e.g. burning, burial, discharge for collection), both at the application stage and on the completion of the specified works.
- (o) To prepare an Internal Waste Management Plan for all Council premises.
- (p) To prepare and implement a Solid Waste Management Action Plan in accordance with the National Strategy of Solid Waste Management (2000) and other relevant legislation. This should cover at least each calendar year in detail and three years ahead for final disposal. This Plan is required to be approved on an annual or less frequent basis by the Council, according to the time period it covers.
- (q) To investigate any complaints received by the Mayor and the Commissioner in the preceding activities referred to under items (a) to (p) above and take action forthwith.

Permits

24. (i) It shall be lawful to issue a permit for the preparation of waste materials for reuse, recycling of waste materials, production of compost, production of biogas, or any other act approved by the