

ຂອບເຂດຂອງລັດຖະບານ. ນາຍບ້ານແມ່ນ ພະນັກງານລະດັບດຽວທີ່ຖືກເລືອກຕັ້ງຈາກປະຊາຊົນ. ເງິນເດືອນຂອງຄະນະບໍລິຫານບ້ານແມ່ນຕໍ່າ ສ່ວນຫລາຍແມ່ນເຮັດວຽກບໍ່ມີເງິນເດືອນ. ບໍ່ມີງົບປະມານສຳລັບບໍລິຫານບ້ານ ແຕ່ວ່າເຂົາເຈົ້າໄດ້ສ່ວນແບ່ງຈາກການເກັບອາກອນຈາກປະຊາຊົນ ຕົວຢ່າງ ຂາຍສັດ, ຂາຍພືດ, ພາສີດົນ, ຄ່າຊົນລະປະທານ ແລະອື່ນໆ. ແຕ່ເຖິງຢ່າງໃດກໍຕາມການກະຈາຍອຳນາດຂອງລະບົບງົບປະມານ ແລະແຜນການ ໄດ້ເຮັດໃຫ້ບ້ານສາມາດວາງແຜນດ້ວຍຕົນເອງ ມີງົບປະມານພາຍໃຕ້ການຊີ້ນຳຂອງຂັ້ນເມືອງ. ຂະບວນການດັ່ງກ່າວກຳລັງຖືກຮັບປະຕິບັດໃນທົ່ວປະເທດ. ອຳນາດການປົກຄອງບ້ານຕ້ອງໄດ້ລາຍງານວຽກຕ່າງໆ ເຊັ່ນ ສະຖິຕິປະຈຳອາທິດ ປະຈຳເດືອນ ປະຈຳໃຕມາດ ໃຫ້ອຳນາດການປົກຄອງເມືອງ. ໃນກໍລະນີກ່ຽວກັບກະສິກຳ ນາຍບ້ານຕ້ອງໄດ້ເກັບກຳຂໍ້ມູນການຜະລິດລະດູແລ້ງປະຈຳອາທິດ. ການຜະລິດສັດປະຈຳເດືອນ ພ້ອມກັນນັ້ນກໍໄດ້ລາຍງານອື່ນໆອີກ ການສຶກສາ ແລະຄວາມປອດໄພຂອງບ້ານ.

(3). ການຈັດຕັ້ງຂອງຊາວກະສິກອນ

ການຈັດຕັ້ງຊາວກະສິກອນມີຫລາຍຮູບຫລາຍສີ ທັງເປັນທາງການ ແລະບໍ່ເປັນທາງການ ໃນນັ້ນມີການຈັດຕັ້ງທີ່ເກີດຂຶ້ນຈາກໂຄງການທີ່ໃຫ້ການຊ່ວຍເຫລືອຈາກກອງທຶນສິນເຊື້ອ ແລະຈາກໂຄງການພັດທະນາຂອງລັດຖະບານ ການຈັດຕັ້ງທີ່ມີການກ້າວໜ້າທີ່ສຸດແມ່ນການຈັດຕັ້ງກຸ່ມທີ່ນຳໃຊ້ນຳ. ການຈັດຕັ້ງບໍ່ເປັນທາງການ ເອີ້ນວ່າກຸ່ມຈັດຂຶ້ນໂດຍການນຳພາຂອງອຳນາດທ້ອງຖິ່ນຂອງບ້ານ ຫລືອີງການຈັດຕັ້ງປະຈຳບ້ານ ສຳລັບສ້າງລາຍຮັບອື່ນໆ.

(a). ສະຫະກອນ

ມາເຖິງປະຈຸບັນນີ້ຍັງບໍ່ມີສະຫະກອນການກະເສດ ທັງນີ້ກໍເນື່ອງຈາກຜົນກະທົບຈາກການສ້າງສະຫະກອນເກົ່າ². ໃນຕົ້ນປີ 1978 ໄດ້ມີການຕົກລົງກ່ຽວກັບການເຮັດກະສິກອນລວມຫມູ່ໂດຍອີງໃສ່ບ້ານເປັນພື້ນຖານ. ໃນກາງປີ 1979 ສະຫະກອນໄດ້ຖືກສ້າງຂຶ້ນ. ໃນທ້າຍປີ 1980 ມີປະມານ 60 ສະຫະກອນທີ່ຍັງຮັກສາຮູບແບບການຜະລິດແບບສະຫະກອນຂອງຈຳນວນ 2.500 ສະຫະກອນໄດ້ຂຶ້ນບັນຊີ. ການເປັນສະມາຊິກແມ່ນບິນຫຼັງການແມ່ນຕາມຄວາມສະມັກໃຈ ແຕ່—ໃນຄວາມເປັນຈິງແລ້ວແມ່ນຖືກບັງຄັບໃຫ້ລວມຊັບສິນ ລວມດິນລວມດອນ. ສິ່ງດັ່ງກ່າວແມ່ນຂຶ້ນກັບປະເພນີ ແລະວັດທະນະທັມຂອງລາວ. ໃນເດືອນ 7 ປີ 1979 ແຜນການດັ່ງກ່າວໄດ້ຖືກລົບລ້າງ ເນື່ອງຈາກມີສຽງຕໍ່ຕ້ານຫລາຍ ມີການຂາດເຂົ້າກິນ ມີຄົນໂຕນຫນີໄປເມືອງໄຫຫລາຍ ແລະພ້ອມກັນນັ້ນ ເພື່ອລຸດຜ່ອນການຕໍ່ຕ້ານຈາກຊາວກະສິກອນ. ອັນທີ່ສອງ ກໍເພື່ອແນໃສ່ສ້າງສະຫະກອນໃຫ້ເປັນຕູ້ຄຸ້ມຄອງຂາເຂົ້າ-ຂາອອກ ຫລືວ່າການຄ້າການຜະລິດ. ກົມສະຫະກອນຂອງກະຊວງກະສິກຳຊົນລະປະທານ ແລະສະຫະກອນການກະເສດໃນເວລານັ້ນໄດ້ເນັ້ນໜັກວຽກສ່ວນໃຫຍ່ສະຫະກອນ. ແຕ່ເຖິງຢ່າງໃດກໍຕາມ, ການຈັດຕັ້ງປະຕິບັດກົນໄກເສດຖະກິດໃຫມ່ໂດຍພື້ນຖານແລ້ວແມ່ນເພື່ອເກືອດຫ້າມຄວາມພະຍາຍາມທີ່ຈະລວມຊັບສິນບຸກຄົນ ໃນການເປັນສະຫະກອນ.

(b). ສະມາຄົມຕົ້ນນຳໃຊ້ນຳ

² TA No. 2883-lao ສຶກສາບຸດທະສາດພັດທະນາກະສິກຳ ADB/MAF, ທັນວາ 1998

ສະມາຄົມຜູ້ນຳໃຊ້ນຳເປັນອົງການຈັດຕັ້ງທາງການທີ່ທຳໜ້າທີ່ເປັນຄົນກາງ ການຕັດສິນບັນຫາ. ເຖິງວ່າ ຈະເປັນເອກກະລາດທາງດ້ານນິຕິກຳ ສະມາຄົມຜູ້ນຳໃຊ້ນຳກໍເປັນການຈັດຕັ້ງຂອງຊຸມຊົນ. ດັ່ງນັ້ນຈຶ່ງຖືກ ບໍລິຫານໂດຍຄະນະຊື້ນຳທີ່ເປັນຕົວແທນຈາກອຳນາດການປົກຄອງຕ່າງໆທີ່ນອນຢູ່ໃນໂຄງການຊົນລະ ປະຫານ. ຄະນະບໍລິຫານງານສະມາຄົມຜູ້ນຳໃຊ້ນຳຊຶ່ງຖືກເລືອກຕັ້ງຈາກກອງປະຊຸມສະພາ ແລະກອງ ປະຊຸມໃຫຍ່ນັ້ນເປັນຜູ້ບໍລິຫານໂຄງການໃຊ້ນຳ. ປັດຈຸບັນມີຢູ່ 453 ສະມາຄົມຜູ້ນຳໃຊ້ນຳໃນຈຳນວນ 1,706 ໂຄງການຊົນລະປະຫານທົ່ວປະເທດຮອດປີ 2001.

ສະມາຄົມຜູ້ນຳໃຊ້ນຳບໍ່ພຽງແຕ່ ຮັບຜິດຊອບກ່ຽວກັບການດຳເນີນການຫລືຄຸ້ມຄອງ ບຳລຸງຮັກສາໂຄງການ ແຕ່ຍັງຮັບຜິດຊອບຕໍ່ມອີກໃນການຈັດຫາເຄື່ອງຮັບໃຊ້ກະສິກຳ ແລະ ຕອບສະໜອງສິນເຊື້ອໃຫ້ສະມາ ຊິກ ແລະເຮັດການຕະຫລາດແກ່ຜົນຜະລິດຕ່າງໆ. ເນື່ອງຈາກສະມາຄົມຜູ້ນຳໃຊ້ນຳ ອົງການທີ່ຖືກຕ້ອງ ຕາມກົດໝາຍ ຈຶ່ງມີສິດດຳເນີນທຸລະກິດຮ່ວມກັບທະນະຄານ ສົ່ງເສີມກະສິກຳ, ທະນາຄານການຄ້າ ແລະ ບໍລິສັດການຄ້າຕ່າງໆ ປະມານ 10% ຂອງສະມາຄົມຜູ້ນຳໃຊ້ນຳທັງໝົດໃນປັດຈຸບັນໄດ້ດຳເນີນ ການຕະຫລາດ ຂາເຂົ້າ-ຂາອອກ ຊື້-ຂາຍຜົນຜະລິດກະສິກຳ.

ຂັບສົມບັດຊົນລະປະຫານຂອງສ່ວນລວມ (ບຳນຳ, ຫົວງານ, ຄອງເຫມືອງ ແລະອາຄານຕ່າງໆ) ໄດ້ ຖືກມອບໂອນໃຫ້ສະມາຄົມ ດັ່ງນັ້ນລະບົບຊົນລະປະຫານຈຶ່ງຢູ່ພາຍໃຕ້ຄວາມຮັບຜິດຊອບເຕັມສ່ວນຂອງ ສະມາຄົມຜູ້ນຳໃຊ້ນຳ. ການເກັບຄ່າທຳນຽມຊົນລະປະຫານໄດ້ຖືກນຳໃຊ້ຂຶ້ນເພື່ອສະສົມທຶນຮອນການ ລົງທຶນຕໍ່ໜ້າ. ປັດຈຸບັນ ບັນດາສະມາຄົມຜູ້ນຳໃຊ້ນຳກຳລັງຂຶ້ນຄ່າທຳນຽມນຳໃຊ້ນຳ ເພື່ອໃຫ້ຄຸ້ມກັບ ການບຳລຸງຮັກສາ ແລະການດຳເນີນງານ ແລະເພື່ອສ້າງລາຍຮັບໃຫ້ບ້ານ.

ເຖິງວ່າການກໍ່ສ້າງສະມາຄົມຜູ້ນຳໃຊ້ນຳຈະເຮັດເປັນຂັ້ນຕອນຂອງການຊຶ້ນຳຂອງລັດກໍຕາມ ສະມາຄົມຜູ້ ນຳໃຊ້ນຳກໍຍັງເປັນໜ້າເປັນແຫນງເກີດໃໝ່ ແລະຕ້ອງການຄວາມແຂງແຮງຂຶ້ນ ເພື່ອອານາຄົດ. ບັນຊີ ລາຍຮັບລາຍຈ່າຍຂອງຜູ້ນຳໃຊ້ນຳກໍບໍ່ໄດ້ຖືກກວດກາຢ່າງຮຽບຮ້ອຍ. ພະແນກກະສິກຳ ຫ້ອງການກະສິ ກຳກໍມີອັນຈຳກັດຕໍ່ການຊ່ວຍເຫລືອ. ທະນາຄານສົ່ງເສີມການກະເສດກໍລັ່ງເລໃຈຈະປ່ອຍທຶນລະຍະກາງ ແລະ ຍະຍາວໃຫ້ ອັນທີ່ນຶ່ງກໍເພາະວ່າລະບົບຄຸ້ມຄອງການເງິນຂອງສະມາຄົມການຈັດຕັ້ງດັ່ງກ່າວນັ້ນກໍຍັງ ບໍ່ຈະແຈ້ງ, ອັນທີ່ສອງ ກໍຍ້ອນ ທະນາຄານສົ່ງເສີມກະສິກຳບໍ່ມີທຶນໃຫ້ຢືມ.

(c). ກຸ່ມຜູ້ນຳໃຊ້ນຳ (ກຊນ)

ກຊນຖືກສ້າງຂຶ້ນໂດຍອຳນາດການປົກຄອງບ້ານ ຢູ່ໃນບັນດາໂຄງການຊົນລະປະຫານຕ່າງໆ ທີ່ໄດ້ຮັບ ການຊ່ວຍເຫລືອຈາກສາກົນ ແລະພະແນກກະສິກຳ. ກ ຊ ນ ຖືກສ້າງຕັ້ງຂຶ້ນພາຍໃຕ້ທິດນຳໃນການນຳ ໃຊ້ ແລະບຳລຸງຮັກສາ ຂອງກົມຊົນລະປະຫານ. ກຊນ ແມ່ນນາຍບ້ານຫລືຮອງນາຍບ້ານເປັນຫົວໜ້າ. ໃນໂຄງການຊົນລະປະຫານທີ່ກວມຫລາຍກວ່ານຶ່ງບ້ານ ຈະມີການສ້າງຕັ້ງຄະນະກຳມະການກຸ່ມນຳໃຊ້ ນຳບ້ານໃດທີ່ມີສະມາຊິກ ມີເນື້ອທີ່ຊົນລະປະຫານ ຫຼາຍກວ່າໝູ່ ກໍຈະເປັນປະຫານກຸ່ມນຳໃຊ້ນຳ. ຢູ່ໃນ ກິດລະບຽບ ແລະ ຂໍ້ບັງຄັບຕ່າງໆ ກນຊ ແມ່ນພະແນກກະສິກຳຂອງແຂວງຈະເປັນຜູ້ສ້າງຂຶ້ນ.

ໂຄງຮ່າງການຈັດຕັ້ງຂອງກຸ່ມຜູ້ນຳໃຊ້ນໍ້າ ຄ້າຍຄືຂອງສະມາຄົມ ກຊນ ແຕ່ວ່າມີຫນ້າທີ່ຫນ້ອຍກ່ອນ ຂຶ້ນກັບຂະໜາດຂອງໂຄງການ. ໃນກໍລະນີຂອງ ກຸ່ມ ກຊນ, ຄວາມຮັບຜິດຊອບໃນການຄຸ້ມຄອງນໍ້າໃຊ້ ແລະ ປັບປຸງຮັກສາໄດ້ຖືກມອບໃຫ້ການຈັດຕັ້ງຂອງຊາວນາ. ກຊນ ຈະເຮັດຫນ້າທີ່ກ່ຽວກັບການຈ່າຍນໍ້າກັບຊາວນາ ຄ່ານໍ້າສ່ວນໃຫຍ່, ຄ່າໄຟຟ້າ, ຄ່ານໍ້າມັນ, ຄ່າສ້ອມແປງບໍາລຸງຮັກສາ ແລະ ຄ່າຈ້າງຄົນແລ່ນຈັກ. ຢູ່ໃນບາງໂຄງການຄ່ານໍ້າກໍໄດ້ເປັນບໍາເນີດໃຫ້ແກ່ຄະນະກຳມະການກຸ່ມນໍ້າໃຊ້ນໍ້າ. ຢູ່ໃນກໍລະນີຂອງກຸ່ມຜູ້ນຳໃຊ້ນໍ້າ, ຊັບສົມບັດຍັງເປັນຂອງລັດຖະບານຢູ່. ສຳລັບການສ້ອມແປງໃຫຍ່ ກຊນ ໄດ້ຮັບການຊ່ວຍເຫລືອຈາກພະນັກງານກະສິກຳແຂວງ. ນອນໃນກຸ່ມຜູ້ນຳໃຊ້ນໍ້ານີ້ກໍມີການຈັດຕັ້ງຂອງກຸ່ມຜູ້ຜະລິດ. ຢ່າງໃດກໍດີຫນ້າທີ່ສ່ວນໃຫຍ່ກ່ຽວກັບການບໍລິຫານຄຸ້ມຄອງນໍ້າ ຫນ້າທີ່ຂອງກຸ່ມຜູ້ຜະລິດແມ່ນມີຈຳກັດ ຊາວນາສ່ວນໃຫຍ່ບໍ່ໄດ້ໃຊ້ສົມບັດຫຼືຮອນຮ່ວມກັນ ແລະ ຂາຍຜົນຜະລິດຂອງໃດລາວບໍ່ໄດ້ຮ່ວມກັນ.

ຢູ່ໃນລະຍະຍາວ, ກຊນ ຈະອົງໃສ່ ກິດຫມາຍຂອງບ້ານ ເພື່ອຄຸ້ມຄອງນໍ້າໃຊ້ຊົນລະປະທານ ດັ່ງນັ້ນຈິ່ງຈະບໍ່ມີສິດຢືມຫີນຈາກ ທະນາຄານສົມເສີມກະສິກຳ ເພາະຫນ້າທີ່ຂອງການຄຸ້ມຄອງບ້ານແມ່ນເພື່ອບໍລິຫານຊຶ່ງຈະບໍ່ ສອດຄ່ອງກັບສະຖານະການດຳເນີນທຸລະກິດຂອງສະມາຄົມຊາວນາ.

(d). ກຸ່ມສົນເຊື່ອທະນາຄານສົມເສີມກະສິກຳ (ທສກ)

ກຸ່ມ ສົນເຊື່ອ ທສກ ສ້າງຕັ້ງຂຶ້ນດ້ວຍ ທສກ ເພື່ອໃຫ້ສົນເຊື່ອໃຫ້ແກ່ກຸ່ມຊາວນາ (5-10) ຄອບຄົວ ກຸ່ມດັ່ງກ່າວຖືກສ້າງເປັນລະຍະສັ້ນເພື່ອໃຫ້ຫຼີກຢືມເປັນລະຍະສັ້ນຕາມລະດູການ ດັ່ງນັ້ນກໍຍັງມີຫລາຍຮູບແບບຊຶ່ງແຕ່ລະລະດູການຈະບໍ່ແມ່ນກຸ່ມດຽວ. ທສກ ມີຫນ້າທີ່ປ່ອຍເງິນ ແລະ ບໍ່ມີຫນ້າທີ່ຜະລິດ. ກິດລະບຽບການສ່ວນໃຫຍ່ແມ່ນແນໃສ່ເກັບເງິນຄືນທະນາຄານ ຫລັງຈາກສິ້ນສຸດການຜະລິດ. ຈາກນັ້ນກຸ່ມດັ່ງກ່າວກໍສະຫລາຍໂຕໄປ ເພາະເຫດຜົນຢ່າງດຽວຈັດກຸ່ມຊາວນາກໍເພື່ອກູ້ຢືມເງິນ, ຢືມປຸຍ, ຢາ ຈາກທະນາຄານ. ມີແຕ່ພະແນກກະສິກຳ ຫ້ອງການກະສິກຳ ໃຫ້ການແນະນຳ ດ້ານເຕັກນິກ ແຕ່ກໍ ມີອັນຈຳກັດ.

(e). ກຸ່ມສົນເຊື່ອຫົນຫມູນວຽນ

ກຸ່ມສົນເຊື່ອດັ່ງກ່າວສ້າງຕັ້ງຂຶ້ນດ້ວຍໂຄງການມີຫົນຫມູນວຽນຈາກໂຄງການຊ່ວຍເຫລືອຕ່າງໆ ເຊັ່ນ ອີຟັດ, ລາວຊູແອດ ແລະ ຊີຮັບ. ຫົນຫມູນວຽນດັ່ງກ່າວແມ່ນສ້າງລາຍຮັບໃຫ້ຊາວບ້ານ ການຕຳແຜ່ນ, ລ້ຽງໄກ່, ລ້ຽງຫມູ ຫລືອຸດສະຫະກຳນ້ອຍຢູ່ໃນບ້ານ. ຫົນດັ່ງກ່າວໄດ້ມອບໃຫ້ບ້ານໂດຍຄະນະບໍລິຫານ ແລະ ກຳມະການຂອງລັດຖະບານ. ກຸ່ມດັ່ງກ່າວມີຂະໜາດ 5-15 ຄອບຄົວ, ຫົນປະມານ 50.000 - 500.000ກີບຕໍ່ຄອບຄົວ.

(f). ກຸ່ມຜະລິດຕາມສັນຍາຕູກພັນຂອງເມືອງ

ຫ້ອງການກະສິກຳເມືອງ ໄດ້ຈັດຕັ້ງກຸ່ມຊາວນາເພື່ອປູກພືດບາງຢ່າງຫລືນໍ້າໃຊ້ຊົນລະປະທານ ໃນບາງເຂດ ເພື່ອເປັນຫນ່ວຍໜຶ່ງໃຫ້ການຈັດຕັ້ງກຸ່ມໃຊ້ນໍ້າ. ເປັນທີ່ສັງເກດວ່າກຸ່ມດັ່ງກ່າວນີ້ຍັງບໍ່ທັນຄົງໂຕ ເພາະຈະສະຫລາຍໂຕໃນເມື່ອຫ້ອງກະສິກຳບໍ່ໄປເຮັດວຽກນໍາ. ກຸ່ມຊາວກະສິກອນທີ່ມີສັນຍາສ້າງຂຶ້ນບາງຢ່າງເຊັ່ນ ຢາສູບ, ກາເຟ. ບໍລິສັດຢາສູບລາວໄດ້ເຮັດສັນຍາກັບກຸ່ມປູກຢາເພື່ອເຮັດຢາສູບ. ກຸ່ມກາເຟໄດ້ເຮັດສັນຍາກັບບົວແຫນໃຫ້ລັດ ແລະ ເອກກະຊົນ ເພື່ອທຸລະກິດກາເຟ ກຸ່ມດັ່ງກ່າວນີ້ໄດ້ຮັບສົນເຊື່ອຈາກທສກ.

(g) ກຸ່ມຊື້ ແລະ ກຸ່ມຂາຍສັດ.

ກຸ່ມຊື້ ແລະ ກຸ່ມຂາຍສັດ ນີ້ໄດ້ຖືກຈັດຕັ້ງຂຶ້ນບາງແຂວງ ບາງເມືອງ ຫລືບໍລິສັດສະບຽງແຂວງ ກຸ່ມດັ່ງກ່າວໄດ້ເຊັນສັນຍາກັບບໍລິສັດ ເພື່ອເກັບຊື້ ງົວ, ຄວາຍ, ໄກ່, ຫມູ ຢູ່ບ້ານ ເພື່ອຂາຍໃຫ້ ບໍລິສັດໃນລາຄາສະເໝາະ ບົກກະຕິແລ້ວ ກຸ່ມດັ່ງກ່າວຈະມີ 3-5 ຄົນ ນັກທຸລະກິດໃນບ້ານທີ່ມີສິດໃນການຢືມເງິນຈາກ ຫສກ. ແຕ່ເຖິງຢ່າງໃດກໍດີ ຫສກ ມີຫົນຫນ້ອຍສຳລັບໃຫ້ກຸ່ມຊື້-ຂາຍສັດກູ້ຢືມ. ມີບາງກຸ່ມຈັດຕັ້ງຂຶ້ນເພື່ອຊື້ເຂົ້າໃຫ້ແກ່ບໍລິສັດສະບຽງ. ຄວາມແຕກຕ່າງລະຫວ່າງ 2 ກຸ່ມນີ້ ກຸ່ມຊື້-ຂາຍຈັດຕັ້ງຂຶ້ນໂດຍເຈົ້າຂອງໂຮງສົຫລີເຈົ້າຂອງຈັກຟາດເຂົ້າ.

(4) ປະເດັນສຳຄັນໃນການຈັດຕັ້ງ

ບົດບາດຂອງລັດແມ່ນແນໃສ່ການກະສິກຳທີ່ນຳໃຊ້ກິນໄກເສດຖະກິດການຕະຫລາດ ແມ່ນການສົ່ງເສີມໃຫ້ບໍລິການແກ່ຊາວນາ ແລະ ຜູ້ບໍລະໂພກ ຊຶ່ງຈະຄວນມີບົດບາດສຳຄັນໃຫຍ່ ໃນເສດຖະກິດການຕະຫລາດມີ 3 ເງື່ອນໄຂເພື່ອໃຫ້ເສດຖະກິດການຕະຫລາດດຳເນີນດ້ວຍດີຄື: ລະບຽບກົດຫມາຍ ການຮັບປະກັນສິດໃນການເປັນເຈົ້າຂອງ ແລະ ເປີດກ້ວາງກິດຈະການເສດຖະກິດຕ່າງໂທ້ໂລ່ງລ່ຽນ. ລະບຽບກົດຫມາຍຈຳກັດບົດບາດການແຊກແຊງຂອງລັດຖະບານໃນກິນໄກຂອງເສດຖະກິດເຊັ່ນ ການເກັບພາສີ ການປັບໂຫມ ການຜູກຂາດ ການຄຸ້ມຄອງລາຄາ ການຈັດຕັ້ງ ເບິ່ງຄືນປັບປຸງເພື່ອເສດຖະກິດການຕະຫລາດຂະຫຍາຍຕົວມີການລົງທຶນຕື່ມ.

(a) ກຸ່ມວັກການເກັບພາສີທ້ອງຖິ່ນທີ່ບໍ່ແມ່ນອນ

ບັນດາແຂວງຕ່າງໆມີໜ້າທີ່ໃນການອອກກົດລະບຽບ ເພື່ອກຳນົດການເກັບພາສີ ຫລືປັບໂຫມໂດຍອີງໃສ່ດຳລັດ ຫລືບົດແນະນຳຈາກລັດຖະບານກາງ. ການຈັດຕັ້ງປະຕິບັດ ກົດລະບຽບດັ່ງກ່າວແມ່ນຂຶ້ນກັບອຳນາດການປົກຄອງທ້ອງຖິ່ນ ທຸກລະບຽບການທັງໝົດບໍ່ແມ່ນຈະປະຕິບັດທຸກສັນ. ລະດັບການເປີດກ້ວາງເສດຖະກິດຍັງແຕກຕ່າງລະຫວ່າງແຂວງກັບແຂວງ. ບາງແຂວງກໍເປີດກ້ວາງ ບາງແຂວງກໍຈຳກັດ.

(b) ການຄຸ້ມຄອງລາຄາ

ການຕະຫລາດກະສິກຳຍັງບໍ່ທັນຖືກເປີດກ້ວາງ ແລະ ໂລ່ງລ່ຽນຢ່າງເຕັມທີ່ ລາຄາເຂົ້າ ແລະ ຊີ້ນຍັງຖືກຄຸ້ມຄອງໂດຍລັດຖະບານ ລັດຖະບານເປັນຂັ້ນສູນກາງຕັ້ງຂອບເຂດລາຄາເຂົ້າ ແລະ ຊີ້ນ ລາຄາແທ້ຈິງແມ່ນຖືກກຳນົດຈາກແຂວງ ລາຄາສູງສຸດແມ່ນຢູ່ໃນກຳແພງນະຄອນວຽງຈັນ ແລະ ຕ່ຳລົງໄປຢູ່ໃນແຂວງນ້ອຍໆ ມີລະບົບໂກຕາໃນການຄ້າຂາຍສັດໃນບາງແຂວງ ການອອກທະບຽນຄ້າຂາຍສັດໃນແຕ່ລະເມືອງ ຕົວຢ່າງໃນແຂວງຫລວງພະບາງ ການອອກທະບຽນອອກໃຫ້ພໍ່ຄ້າທີ່ປະມູນໄດ້ ແລະ ມີຈຳນວນສັດຈຳກັດ. ການເຄື່ອນຍ້າຍເຂົ້າ ແລະ ສັດລະຫວ່າງແຂວງຕໍ່ແຂວງຖືກຄວມຄຸມໂດຍອຳນາດການທ້ອງຖິ່ນ ແລະ ມີໃບອະນຸຍາດເຄື່ອນຍ້າຍ.

(c) ລະບົບສານ ແລະ ຍຸດຕິທຳ ທີ່ບໍ່ເດີນສະດວກ

ລະບຽບກົດໝາຍຍັງອ່ອນ, ການປ້ອງກັນຕໍ່ມາດຕະການກວດສອບຂອງລັດຖະບານ ແມ່ນຈະຕ້ອງໄດ້ປະຕິບັດຕາມກົດໝາຍ, ແຕ່ລະບົບຍຸດຕິທຳຍັງອ່ອນ. -ໃນປັດຈຸບັນມີທະນາຍຄວາມໝຽງແຕ່ 24 ນາຍ ແລະ ແຕ່ລະຄົນມີໝຽງແຕ່ 10 ຫາ 15 ຄະດີຕໍ່ປີ. ໃນແຕ່ລະແຂວງມີໝຽງແຕ່ຜູ້ພິພາກສານຄົນດຽວ. ການຟ້ອງຮ້ອງຄະດີຕໍ່ລັດຖະບານ ແທ່ນເກືອບບໍ່ມີ. ວິທີການຂອງສານໄຊ້ເວລາ ແລະ ຄ່າໄຊ້ຈ່າຍໃນການ

ດຳເນີນຄະດີແມ່ນສູງ, ໃນລະຫວ່າງເຄິ່ງ ຫຼື ຫນຶ່ງລ້ານກີບ ສະເພາະຄະດີນ້ອຍໄປເຖິງ ຫ້າລ້ານກີບສະເພາະຄະດີໃຫຍ່. ຄົນທົ່ວໄປແມ່ນຍັງມີຄວາມຫຼຸຍຸຍາກໃນການນຳໃຊ້ລະບົບຍຸດຕິທຳທີ່ມີຢູ່ເພື່ອແກ້ໄຂຂໍ້ຜິດຖຽງ.

(d). ການຈຳກັດການເລືອກພືດປູກ

ການປູກພືດບາງຊະນິດໄດ້ເຮັດຕາມຄວາມເໝາະສົມ ມີບາງຄັ້ງມີການແນະນຳແຂງແຮງຈາກລັດຖະບານ ຫ້ອງຖິ້ມເພື່ອປູກພືດບາງຢ່າງເຊັ່ນຢູ່ໃນນາ ຊາວກະສິກອນຕ້ອງປູກເຂົ້າຕາມຄຳແນະນຳ ບໍ່ປູກຢ່າງອື່ນຕາມຈຸດປະສົງຂອງຊາວນາ.

3.2.3 ການຄອບຄອງທີ່ດິນ

(1). ພື້ນຖານຄວາມເປັນມາ

ດິນເປັນຂອງວົງສາຄະນາຍາດເປັນຂອງລັດ ແຕ່ວ່າທ້າຍປີ 1980 ມານີ້ລັດຖະບານໄດ້ຂະຫຍາຍການໃຫ້ສິດນຳໃຊ້ດິນ. ແຕ່ປີ 1991 ລັດຖະທຳມະນູນໄດ້ຮັບເອົາ ແລະ ບົ່ງແຈ້ງຫຼັກການວ່າທີ່ດິນເປັນຂອງວົງສາຄະນາຍາດ ແຕ່ວ່າບຸກຄົນໄດ້ມີການຮັບປະກັນການນຳໃຊ້. ມີບັນດາມາດຕະການກົດໝາຍຕ່າງໆ ເພື່ອຮັບປະກັນໃຫ້ປະຊາຊົນໄດ້ນຳໃຊ້ ເຊັ່ນກົດໝາຍປ່າໄມ້ ແລະ ກົດໝາຍດິນ ແລະ ກົດໝາຍໄດ້ປະກາດໃຊ້ ປີ 1996-97 ຕາມລຳດັບ. ໃນກົດໝາຍດັ່ງກ່າວໄດ້ບົ່ງວ່າສິດນຳໃຊ້ສາມາດສືບທອດຮອດລູກຫລານ ຫລື ໂອນໃຫ້ຜູ້ອື່ນໄດ້ ຂາຍຫລືເຊົ່າ ສິ່ງດັ່ງກ່າວຖືກຮັບຮອງຈາກລັດ. ດິນດັ່ງກ່າວແມ່ນໄດ້ຈົດທະບຽນເສັງພາສີແລ້ວ.

ຕາມປະເພນີທຳນຽມການຖືເປັນຜູ້ຖືຄອງສິດນຳໃຊ້ທີ່ດິນແມ່ນເຮັດກັນພາຍໃນຄອບຄົວຫລືພາຍໃນບ້ານ ໂດຍມີຂໍ້ຈຳກັດວ່າຜູ້ໃດຄວນໄດ້ເທົ່າໃດ. ການຄອບຄອງທີ່ດິນຂອງຊາວນາ ຊຶ່ງໄດ້ຖາກຖາງສັບຊ່າວ ຍັງຖືກຮັບຮູ້ທົ່ວໄປຂອງຊົນນະບົດ ແຕ່ວ່າເມືອງ ປະຊາຊົນໄດ້ເພີ່ມຂຶ້ນ ລັດຖະບານຈຶ່ງໄດ້ ສ້າງກົດໝາຍເພື່ອລຸດຜ່ອນຂໍ້ຂັດແຍ້ງລະຫວ່າງບ້ານຕໍ່ບ້ານ. ແລະ ພ້ອມດຽວກັນນີ້ເພື່ອເຮັດໃຫ້ການນຳໃຊ້ຍືນຍານຈຶ່ງມອບດິນມອບປ່າໃຫ້ບ້ານ.

(2). ການຄອບຄອງ ແລະ ຄຸ້ມຄອງນຳໃຊ້ດິນ

ການຄອບຄອງ ແລະ ຄຸ້ມຄອງນຳໃຊ້ດິນ ບຸກຄົນຫລືຄອບຄົວອາດຈະໄດ້ຮັບການມອບດິນສຳລັບການກະສິກຳດັ່ງນີ້ ຕາມກົດໝາຍດິນ ມາດຕາທີ 17 ດັ່ງນີ້:

- i) ເຮັກຕາຕໍ່ 1 ແຮງງານຂອງຄອບຄົວສຳລັບການປູກເຂົ້າ ແລະ ລ້ຽງປາ
- ii) ເຮັກຕາຕໍ່ 1 ແຮງງານຂອງຄອບຄົວສຳລັບການປູກພືດສົນຕ້າ
- iii) ເຮັກຕາຕໍ່ 1 ແຮງງານຂອງຄອບຄົວສຳລັບເຮັດສວນຫມາກໄມ້ກິນຫມາກ
- iv) ເຮັກຕາຕໍ່ 1 ແຮງງານຂອງຄອບຄົວສຳລັບການປູກໄມ້ ຫລືເຮັດທົ່ງຫຍ້າລ້ຽງສັດ

ດິນທັງຫມົດສຳລັບ 1 ຄອບຄົວອາດຈະມີ 22 ເຮັກຕາຕໍ່ແຮງງານ ແຕ່ວ່າອາດຈະບໍ່ມີດິນໜຽງພໍໃຫ້ໄດ້ຕາມຈຸດປະສົງດັ່ງກ່າວ. ລັດຖະບານໄດ້ມອບໃຫ້ຄຸ້ມຄອງດິນຢູ່ໃນການຮັບຜິດຊອບຂອງແຕ່ລະອົງການຈັດຕັ້ງເຊັ່ນ ກະຊວງກະສິກຳ, ອຳນາດການປົກຄອງເມືອງ ເຂົາເຈົ້າມີສິດ ມີສ່ວນຮັບຜິດຊອບມອບດິນສຳລັບກະສິກຳ ແລະ ອອກໃບນຳໃຊ້ໃຫ້. ໃບຢັ້ງຢືນດັ່ງກ່າວເປັນໃບຢັ້ງຢືນຊົ່ວຄາວທີ່ມອບໃຫ້ ມີອາຍຸໃຊ້ໄດ້ 3 ປີ.

ຫາກກາຍກຳນົດມີ ດິນຫາກໄດ້ນຳໃຊ້ສາມາດເຮັດທະບຽນຕາດິນໄດ້ ຊຶ່ງຫມາຍເຖິງສິດນຳໃຊ້ດິນຢ່າງຖາວອນໄດ້. ກ່ອນຈະອອກທະບຽນຕາດິນໃຫ້ຕ້ອງໃຊ້ເວລາກວດຄົ້ນ 90 ວັນເພື່ອ ຖ້າກໍລະນີບໍ່ມີການຂັດແຍ້ງເກີດຂຶ້ນ ລັດຖະບານໄດ້ສະຫງວນສິດຕໍ່ການຕັ້ງສິດນຳໃຊ້ດິນ ເພື່ອປົກປ້ອງດິນ ສິ່ງແວດລ້ອມ ຫລື ລ່ວງລະເມີດສິດນຳໃຊ້ຂອງຜູ້ອື່ນຕ້ອງເສັຽຄ່າພາສີ ຄ່າທຳນຽມການນຳໃຊ້ດິນໃຫ້ຖືກຕ້ອງສອດຄ່ອງ ກັບກົດລະບຽບດິນ ແລະປ່າໄມ້.

(3). ພາສີດິນ

ການເກັບພາສີກຳນົດຕັ້ງແຕ່ 3.000ກີບ/ຮ.ຕ ໃນເຂດທີ່ງອກຍ່າພູດອຍ ເຖິງ 20.000ກີບ/ຮ.ຕ ໃນດິນນາ ຢູ່ທີ່ງຽງ ໄດ້ມີພາສີຊຸກຍູ້ໃຫ້ມີການນຳໃຊ້ດິນຢ່າງຖາວອນ ໃນເຂດດິນຄ້ອຍຊັນ ເຊັ່ນ ຕົວຢ່າງ: 14ກິໂລເຂົ້າ/ຮ.ຕ ສຳລັບດິນທີ່ປູກຄົງທີ່ ແລະ 15ກິໂລ/ຮ.ຕ ໃນດິນເຮັດການຫມູນວຽນ. ອັດຕາດັ່ງກ່າວນີ້ໄດ້ປະກາດໃຊ້ຂອງລັດປະທານປະເທດກ່ຽວກັບພາສີດິນ ລົງວັນທີ 22 ຕຸລາ 2000. ຕາມກົມສິດິນກະຊວງການເງິນ, ການເກັບພາສີດິນໄດ້ຕີຂຶ້ນໃນລະດັບເມືອງ ພາຍຫຼັງການປະຕິບັດມະຕິດັ່ງກ່າວ (ໃຫ້ເບິ່ງ Annex 5ສຳລັບອັດຕາພາສີດິນ) ການນຳໃຊ້ກໍຍັງບໍ່ທັນຊັດເຈນເທື່ອໃນປັດຈະບັນ ຈະຕ້ອງໄດ້ສຶກສາຕື່ມອີກ. ພາສີທີ່ຈະບໍ່ໄດ້ຖືກນຳໃຊ້ຕາຍໃດທີ່ດິນຍັງບໍ່ໄດ້ຈົດທະບຽນ. ໃນການມອບດິນມອບປ່າທີ່ເປັນໄປຢ່າງຊ້າງ, ດິນທີ່ຖືກນຳໃຊ້ການຜະລິດ ໄດ້ລາຍງານນ້ອຍກ່ວາ ຕົວຈິງເພາະປະຊາຊົນຢາກຫລີກພາສີ.

(4). ສະພາບການມອບດິນມອບປ່າໃນປັດຈະບັນ

ອີງການຈັດຕັ້ງກ່ຽວຂ້ອງຂອງລັດເຫັນພ້ອມກັນວ່າ ປະສິດທິຜົນຂອງຕະຫລາດດິນ ແລະການຮັບປະກັນການຄຸ້ມຄອງດິນ ແມ່ນມີຄວາມສຳຄັນ ເພື່ອເຮັດໃຫ້ການມອບດິນມີປະສິດທິຜົນສູງເພື່ອໃຫ້ມີການລົງທຶນໃສ່ດິນ ແລະການນຳໃຊ້ດິນຢ່າງຍືນຍານ.

ໂຄງການອອກໃບທະບຽນຕາດິນຊຶ່ງໄດ້ຮັບທຶນຈາກທະນະຄານໂລກ, ຢູ່ພາຍໃຕ້ກະຊວງການເງິນ, ມີຈຸດປະສົງແນໃສ່ເພື່ອໃຫ້ໄດ້ທະບຽນຕາດິນສຳລັບບຸກຄົນ ຫລືບໍລິສັດ ເພື່ອນຳໃຊ້ດິນຢ່າງຍາວນານໃນເຂດຊົນນະບົດ. ວຽກງານຂອງໂຄງການດັ່ງກ່າວລວມມີການຈົດທະບຽນດິນໃນຂັ້ນແຂວງ. ການອອກໃບຕາດິນເພື່ອໃຫ້ທົ່ວເຖິງໃນທົ່ວປະເທດ. ດ້ວຍການເຮັດເປັນຕອນໆໄປ ໂຄງການດັ່ງກ່າວໄດ້ເຮັດວຽກໃນບາງແຂວງຊຶ່ງລັດຖະບານເປັນຜູ້ບຸລິມະສິດ ເປັນບ່ອນທີ່ດິນມີລາຄາສູງ. ມາເຖິງປັດຈຸບັນ ປະຊາຊົນໃນເຂດຊົນນະບົດຍັງບໍ່ທັນໄດ້ໃບທະບຽນຕາດິນ.

ອີງການຈັດຕັ້ງບໍລິຫານກ່ຽວກັບການມອບດິນໃນຊົນນະບົດແມ່ນຄະນະກຳມະການມອບດິນມອບປ່າ ຊຶ່ງຢູ່ພາຍໃຕ້ສຳນັກງານນາຍຍົກລັດຖະມົນຕີ ອີງການດັ່ງກ່າວໄດ້ຕັ້ງຂຶ້ນປີ 1996 ຕາມກົດຫມາຍດິນ ແລະກົດຫມາຍປ່າໄມ້. ຄະນະກຳມະການດັ່ງກ່າວມີໜ້ອງການປະຈຳແຂວງ ແລະ ເມືອງ ໂຄງການຍຸດຕິການຖາງປ່າເຮັດໄຮ່, ໄດ້ຖືກສ້າງຂຶ້ນເພື່ອລົບລ້າງການເຮັດໄຮ່ເຄື່ອນຍ້າຍ ແລະ ມີໜ້າທຳໃນການຄຸ້ມຄອງຈັດສັນທີ່ດິນລວມທັງ ການສ້າງແຜນການ ແລະ ການປະຕິບັດການມອບດິນ ມອບປ່າ ໃຫ້ແກ່ບ້ານກໍຄືໃຫ້ແກ່ຄອບຄົວ. ການມອບດິນມອບປ່າແມ່ນມີຫລາຍໜ້າທີ່ ລວມທັງການປົກປ້ອງການຖືຄອງໃຫ້ຖືກຕ້ອງຕາມກົດຫມາຍ, ແກ້ໄຂບັນຫາຕິດຖຽງກັນໃນດ້ານດິນລະຫວ່າງບ້ານ ແລະ ຊຸກຍູ້ການເກັບພາສີດິນດ້ວຍການສົ່ງເສີມການຜະລິດ ແລະລາຍຮັບຈາກການນຳໃຊ້ດິນ.

ຈຳນວນດິນທີ່ຈະມອບດິນ ສິ່ງສຳຄັນກ່ອນຄືນຫມົດແມ່ນຕ້ອງແກ້ໄຂໃຫ້ລະອຽດລະຫວ່າງຂອບເຂດບ້ານ ແລະ ຂອບເຂດປ່າ ຫລືເອີ້ນວ່າການແບ່ງເຂດດິນ. ມາເຖິງປັດຈຸບັນແມ່ນເນັ້ນໜັກໃສ່ການມອບດິນໃຫ້ ບຸກຄົນທີ່ມີຢ່າງຈະແຈ້ງ ເພື່ອຈົດທະບຽນ. ໃນຂະບວນການດັ່ງກ່າວ ປະເດັນທີ່ສ້າງເກດເຫັນວ່າມີຄວາມ ອ່ອນໄຫວທີ່ສຸດແມ່ນກ່ຽວກັບການແບ່ງດິນ ເພາະບາງກໍລະນີຄອບຄົວທີ່ຮັ່ງມີ ມີດິນຫລາຍຈະຕ້ອງຖືກຊັກ ຊວນເພື່ອແບ່ງດິນໃຫ້ຜູ້ທີ່ຫຸກຍາກ. ອັນທີ 2 ກໍແມ່ນກໍລະນີທີ່ບາງຄອບຄົວມີດິນບຸກໄກ້ແຫລ່ງນ້ຳ ທີ່ມີ ຄວາມຈຳເປັນຈະຕ້ອງໄດ້ປົກປັກຮັກສາ ໃນກໍລະນີດັ່ງກ່າວຈະຕ້ອງໄດ້ຊອກດິນເພີ່ມເຕີມໃຫ້ເຂົາເຈົ້າ. ອີກອັນນຶ່ງຄວາມຫຍຸ້ງຍາກແມ່ນການປັກເຂດແດນລະຫວ່າງບ້ານຕໍ່ບ້ານ ເນື່ອງຈາກການນຳໃຊ້ດິນມາ ແຕ່ເກົ່ານັ້ນສັບສົນ ບາງຄັ້ງກໍມີການຫັບຊ້ອນການ. ແຕ່ໂດຍສ່ວນໃຫຍ່ ການແກ້ໄຂບັນຫາ ແມ່ນໄດ້ໃຊ້ ກົດເກນປະເພນີສິດນຳໃຊ້ຂອງພື້ນຖານໃຫ້ຫລາຍທີ່ສຸດ ແຕ່ວ່າເລື່ອງດັ່ງກ່າວນີ້ກໍຫຍຸ້ງຍາກຫລາຍ ໂດຍ ສະເພາະໃນເຂດຖາງປ່າເຮັດໄຮ່. ຍິ່ງກ່ວານັ້ນອີກ ຫັດສະນະກ່ຽວກັບການຂຶ້ນທະບຽນທີ່ດິນ ກໍເປັນສິ່ງ ໃຫມ່ສຳລັບປະຊາຊົນ ແລະຍັງບໍ່ເປັນທີ່ເຂົ້າໃຈຢ່າງກວ້າງຂວາງ ເພື່ອເປັນເລື່ອງໃຫມ່ສຳລັບເຂົາເຈົ້າ. ຄອບຄົວທີ່ຫຸກຍາກຍັງລ້ຽງເລງໃນການບອກຂອບເຂດດິນໄຮ່ ນອກເໜືອຈາກເນື້ອທີ່ເຂົາເຈົ້າເຮັດໃນ ປີດັ່ງກ່າວ ເພື່ອຫລີກລ້ຽງພາສີທີ່ດິນ ດັ່ງນັ້ນເຂົາເຈົ້າຈຶ່ງບໍ່ໄດ້ຮັບຈຳນວນ ຫລືຄຸນນະພາບດິນທີ່ເຂົາເຈົ້າ ຄວນຈະໄດ້ຮັບ.

ຢູ່ໃນຂັ້ນສູນກາງ ກໍຍັງຂາດຂໍ້ມູນຂ່າວສານ ເພື່ອດຳເນີນການມອບດິນໃນທົ່ວປະເທດ ເພາະຂາດເຂີນພະ ນັກງານ ແລະມີການເລັ່ງລັດໃຫ້ເຮັດໄວ ດັ່ງນັ້ນຈຶ່ງມີຫ້າວຽງການແກ້ໄຂ ບັນຫາທີ່ດິນຈຶ່ງແຕກຕ່າງກັນໄປ ແຕ່ລະບ່ອນ. ເຫດຜົນອັນນຶ່ງອີກກໍຄື ມີຫລາຍຂໍ້ຈັດຢູ່ໃນບ້ານ ແລະມີຫລາຍວິທີການໃນການແກ້ໄຂ ບັນຫາ ດັ່ງນັ້ນຈຶ່ງໄດ້ເຮັດເປັນສະເພາະເຂດ ສະເພາະເລື່ອງ ກ່ອນຈຳຫນ່າການພັດທະນາກະສິກຳ.

3.2.4 ການພັດທະນາຊັບພະຍາກອນມະນຸດ

(1). ສະພາບທົ່ວໄປ

ໂດຍລວມແລ້ວ ການພັດທະນາຊັບພະຍາກອນມະນຸດ ແມ່ນແນໃສ່ເພື່ອພັດທະນາໃຈກາງແກນຂອງປະ ເທດ, ການຝຶກອົບຮົມພະນັກງານ, ການໃຫ້ການສຶກສາຝຶກອົບຮົມເດັກນັກຮຽນ, ການສ້າງສິນເຊີງງານ, ການຮັກສາວັດທະນະທຳລາວ, ການເຜີຍແຜ່ຄວາມຮູ້ຂໍ້ມູນ ແລະການປຸກລະດົມ ອົງການຈັດຕັ້ງມະຫາ ຊົນ. ການພັດທະນາຊັບພະຍາກອນມະນຸດ ເປັນແຜນການນຶ່ງຂອງກະຊວງກະສິກຳ ແນໃສ່ເພື່ອສ້າງພະ ນັກງານເຕັກນິກ ນັກຊ່ຽວຊານໃຫ້ມີຄຸນນະພາບສູງ ເພື່ອການພັດທະນາກະສິກຳ ແລະ ຊົນນະບົດ. ຢຸດທະ ສາດດັ່ງກ່າວ ແມ່ນເພື່ອເຮັດໃຫ້ພະນັກງານເມືອງຮູ້ຮອບດ້ານ ເພື່ອລົງເຖິງຮາກຖານການຜະລິດ ສາມາດ ເຮັດວຽກການຄົ້ນຄວ້າທົດລອງ ແລະສົ່ງເສີມການໃຫ້ບໍລິການການຝຶກຊາວນາຄາທີ່ບໍ່ຍຸກງານ ເພື່ອໃຫ້ ເຂົາເຈົ້າສາມາດຮັບເຕັກໂນໂລຊີໃຫມ່ໄດ້ ໂດຍສະເພາະໃນເຂດຈຸດສຸມພັດທະນາຊົນນະບົດຮອບດ້ານ.

(2) ລະດັບການສຶກສາຂອງຊາວກະສິກອນ

ໃນປີ 1995 ການອ່ານຂຽນຫນັງສືໄດ້ມີແຕ່ 60% ມີຄວາມແຕກຕ່າງກັນຫລາຍລະຫວ່າງເພດຍິງເພດ ຊາຍ ແລະ ລະຫວ່າງແຂວງ ອັດຕາຜູ້ຍິງອ່ານອອກຂຽນໄດ້ມີ 48% ສ່ວນຜູ້ຊາຍ 73% ຕໍ່ກ່ອນຫມໍ່ ແມ່ນ ຢູ່ແຂວງຫລວງນໍ້າທາ ຜູ້ຍິງມີ 20% ມີສູງສຸດແມ່ນຢູ່ໃນນາຄຳແພງນະຄອນວຽງຈັນ 92%. ເປັນການຍາກ ຫລາຍທີ່ຈະສົ່ງເສີມກະສິກຳໂດຍບໍ່ຍົກລະດັບການສຶກສາ. ຜູ້ຍິງແມ່ນແຮງງານຕົ້ນຕໍຜະລິດກະສິກຳປູກ

ຝັງລຽງສັດ ດັ່ງນັ້ນການສຶກສາຜູ້ຍິງໃນຊົນນະບົດແມ່ນບັນຫາຕົ້ນຕໍສຳຄັນທີ່ຈະຕ້ອງພິຈາລະນາ ເພື່ອພັດທະນາການກະສິກຳ.

(3). **ສະພາບປັດຈຸບັນຂອງພະນັກງານກະສິກຳ ແລະ ປ່າໄມ້**

ພະນັກງານກະສິກຳ ແລະ ປ່າໄມ້ ລວມທັງສາຍຕັ້ງຢູ່ໃນແຂວງ ແລະ ເມືອງ ແມ່ນມີລະດັບການສຶກສາ ແລະ ຄວາມຮູ້ຕໍ່າ ໂດຍສະເພາະຢູ່ຂັ້ນແຂວງ ແລະ ເມືອງ ລະດັບການສຶກສາຂອງພະນັກງານທັງຈຳນວນ ແລະ ລະດັບການສຶກສາໄດ້ສະແດງຢູ່ໃນຕາຕະລາງ 3.6, 3.7 ແລະ 3.8

ຕາຕະລາງ 3.6. ພະນັກງານກະສິກຳ ແລະ ປ່າໄມ້ ແຍກຕາມລະດັບ ການສຶກສາ ແລະ ການກະຈາຍ

ລະດັບ ການສສ	ກະຊວງ				ແຂວງ	%	ເມືອງ	%	ລວມ	%
	ກົມ	ສະຖາບັນ	ລວມ	%						
ດອກເຕີ	6	8	14	1	1	0	0	0	15	0
ປ.ຍ.ໂທ	35	17	52	5	5	0	1	0	58	1
ຊັ້ນສູງ	193	58	251	26	183	9	68	2	502	9
ຊັ້ນກາງ	148	64	212	22	529	26	301	11	1,042	18
ຊັ້ນຕົ້ນ	164	100	264	28	999	49	1,691	60	2,954	51
ວິຊາຊີບ	105	59	164	17	326	16	742	26	1,232	21
ລວມ	651	306	957		2,043	100	2,803	100	5,803	100
%ລວມ	11.2%	53%	16.5%		35.2%		48.3%		100%	

ໝາຍເຫດ: ຕົວເລກຂ້າງເທິງນີ້ກວມແຕ່ ພະນັກງານຂັ້ນກົມຂອງກະຊວງ, NAFRI, FAFS, ແລະ DAFO. ສ່ວນພະນັກງານໂຄງການບໍ່ໄດ້ໄລ່. ລວມທັງໝົດ 6,492 ຄົນ.

ແຫຼ່ງຂໍ້ມູນ: ກົມຈັດຕັ້ງ ແລະ ພະນັກງານ

ຕາຕະລາງ 3.7 ການຈັດວາງພະນັກງານແບ່ງຕາມພາກ

ພາກ	ບໍລິຫານ	ປູກຝັງ	ລ້ຽງສັດ	ປ່າໄມ້	ຊປທ	ວິທີ	ລວມ	%
ເຫນືອ	93	97	77	153	102	30	552	27.0%
ກາງ	148	121	111	437	158	35	1,010	49.4%
ໃຕ້	101	68	70	149	68	25	481	23.5%
ລວມ	342	286	258	739	328	90	2,043	100.0%
% ທ/ງ	16.7%	14.0%	12.6%	36.2%	16.1%	4.4%	100.0%	

ແຫຼ່ງຂໍ້ມູນ: ກົມຈັດຕັ້ງ ແລະ ພະນັກງານ

ຕາຕະລາງ 3.8. ພະນັກງານຂັ້ນເມືອງໃນແຕ່ລະພາກ

ພາກ	ບໍລິຫານ	ປູກຝັງ	ລ້ຽງສັດ	ປ່າໄມ້	ຊປທ	ວິທີ	ລວມ	%
ເຫນືອ	185	115	119	232	71	4	726	25.9%
ກາງ	276	284	279	505	117	20	1,481	52.8%
ໃຕ້	139	95	101	207	31	21	596	21.3%
ລວມ	600	494	499	946	219	45	2,803	100.0%
% ທ/ງ	21.4%	17.6%	17.8%	33.7%	7.8%	1.6%	100.0%	

ໝາຍເຫດ: ພະນັກງານສົ່ງເສີມ ປະກອບດ້ວຍ, ປູກຝັງ, ລ້ຽງສັດ/ການປະມົງ, ປ່າໄມ້ ແລະ ຊົນລະປະຫານ.

ແຫຼ່ງຂໍ້ມູນ: ກົມຈັດຕັ້ງ ແລະ ພະນັກງານ

ການແຈກຢາຍພະນັກງານທາງດ້ານຈຳນວນ ແລະລະດັບການສຶກສາຢູ່ໃນຂັ້ນກະຊວງ ກໍຄືຢູ່ໃນຂັ້ນເມືອງ ແມ່ນບໍ່ສະຫມ່ຳສະເໝີ ເມືອງທີ່ຢູ່ພູດອຍແມ່ນຂາດເຂີນພະນັກງານທັງຈຳນວນ ແລະຄຸນນະພາບ ເນື່ອງ ຈາກມີຂໍ້ຈຳກັດທາງດ້ານງົບປະມານ ໂດຍສະເພາະກ່ຽວກັບການນະໂຍບາຍການກະຈາຍອຳນາດລົງສູ່ ຫ້ອງຖິ່ນ ເມືອງເລົ່ານີ້ຈະພົບກັບຄວາມຍຸ້ງຍາກຫລາຍທີ່ຈະເສີມພະນັກງານເພື່ອໃຫ້ມີພຽງພໍກ່ຽວກັບການ ຊຸກຍູ້ສົ່ງເສີມ. ແລະກໍມີປັດໃຈອື່ນໆອີກທີ່ສົ່ງພະນັກງານສັງກັດໃຫມ່ໄປເຂດຫ່າງໄກສອກຫລີກຂຶ້ນນະບົດ ບັດໃຈໃຫຍ່ໆຂໍ້ຄົງຄ້າງໃຫຍ່ກໍແມ່ນບໍ່ມີທາງເຂົ້າເຖິງ ເນື່ອງຈາກເສດຖະກິດສັງຄົມທຸກຍາກ ການປັບໂຕ ເຂົ້າກັບຄົນທ້ອງຖິ່ນກໍຍາກ ເພາະວ່າມີຫລາຍຊົນເຜົ່າແຕກຕ່າງກັນ ດັ່ງນັ້ນແນວຄວາມຄິດກ່ຽວກັບການ ເຮັດວຽກງານສົ່ງເສີມຕ້ອງໄດ້ຄຳນຶງເຖິງປະເດັດດັ່ງກ່າວ. ສຳລັບຢູ່ໃນໂຕແຂວງເອງການແຈກຢາຍພະນັກ ງານກໍບໍ່ສະຫມ່ຳສະເໝີໃຫ້ແຕ່ລະເມືອງ ເກືອບວ່າທຸກແຂວງພະນັກງານສ່ວນໃຫຍ່ແມ່ນຢູ່ໃນພະແນກ. ມີ ຫລາຍເມືອງບໍ່ມີພະນັກງານຮອດ10 ຄົນ ດັ່ງນັ້ນຈະຕ້ອງປັບປຸງພະນັກງານແຂວງ ແລະເມືອງຄືນໃຫມ່. ດ້ວຍການປະຕິບັດນະໂຍບາຍການກະຈາຍອຳນາດ ແລະການພັດທະນາພະແນກ ແລະຫ້ອງການກະສິ ກຳເມືອງ ເພື່ອໃຫ້ສາມາດປັບປຸງວຽກງານໄດ້ຢ່າງເຕັມສ່ວນ.

(4). ການສ້າງຄວາມເຂັ້ມແຂງໃຫ້ການຈັດຕັ້ງກະຊວງ

ໄດ້ມີການສຶກສາກ່ຽວກັບການສ້າງພະນັກງານຢູ່ໃນຂັ້ນກະຊວງ ຜ່ານການຄົ້ນຄວ້າແລ້ວເຫັນວ່າຈຸດສຸມ ສ່ວນໃຫຍ່ຈະສ້າງພະນັກງານແຂວງ ໃຫ້ເປັນຊ່ຽວຊານສະເພາະດ້ານ ສ້າງພະນັກງານເມືອງໃຫ້ເປັນນັກ ສົ່ງເສີມ ຮອບດ້ານ. ໃນປີ 1996 ໄດ້ສືບວ່າຍັງຂາດເຂີນພະນັກງານເມືອງຢູ່ປະມານ 713 ຄົນ ແລະ ພະ ນັກງານແຂວງເກີນ ຢູ່ປະມານ 227ຄົນ. ດັ່ງນັ້ນຈຶ່ງສະເໜີໃຫ້ມີການຊັບຊ້ອນພະນັກງານຄືນໃຫມ່ພາຍ ໃນກະຊວງກະສິກຳ ພາຍໃນແຂວງ ແລະເມືອງ ເພື່ອໃຫ້ມັນດຸ່ນດ່ຽງກວ່າເກົ່າ. ຢ່າງໃດກໍຕາມສະພາບ ການປັດຈຸບັນກໍຍັງຄືເກົ່າຄື ປີ 1996. ຕັ້ງແຕ່ປີ 1998 ໂຄງການຈັດຕັ້ງໄດ້ສະເໜີໃຫ້ມີການຍົກຍ້າຍ ພະນັກງານຈາກກະຊວງລົງສູ່ເມືອງ.

ການສຶກສາຄັ້ງນີ້ໄດ້ສືບວ່າແຜນການຝຶກສອນຊຶ່ງໄດ້ຮັບການຊ່ວຍເຫລືອຈາກໂຄງການຕ່າງໆນັ້ນຍັງບໍ່ໄດ້ ປະສານງານກັນດີ ຍັງບໍ່ໄດ້ທົບທວນຄືນ ເພື່ອພັດທະນາແຜນການດັ່ງກ່າວ ອີກດ້ານນຶ່ງການສົ່ງໄປຮຽນ ຕ່າງປະເທດສ່ວນໃຫຍ່ແມ່ນຄົນຢູ່ກະຊວງຫລາຍກ່ອນຄົນແຂວງ ແລະຄົນເມືອງ. ເຫດຜົນໃຫຍ່ກໍຍ້ອນບໍ່ ສະຫມ່ຳສະເໝີທາງດ້ານລະດັບການສຶກສາຂອງພະແນກແລະຂອງເມືອງ ພະນັກງານຢູ່ເມືອງຢູ່ແຂວງຂາດ ຄວາມຮູ້ດ້ານພາສາອັງກິດ ແລະ ຕ່າງປະເທດອື່ນ ດັ່ງນັ້ນຈຳເປັນຕ້ອງເລັ່ງລັດປັບປຸງກໍສ້າງພະນັກງານດັ່ງ ໄດ້ສະເໜີໄວ້ແລ້ວ.

(5). ການຈັດຕັ້ງ ແລະສະຖານທີ່ຝຶກອົບຮົມໃນປັດຈຸບັນ

ເພື່ອພັດທະນາຊັບພະຍາກອນມະນຸດ ແລະວຽກງານການສົ່ງເສີມກະຊວງກະສິກຳ ໄດ້ມີສູນຝຶກຕ່າງໆຊຶ່ງ ໃນປັດຈຸບັນມີປະມານ 29 ແຫ່ງຢາຍທົ່ວປະເທດ ດັ່ງທີ່ສະແດງໃນແຜນຕາຕະລາງ 3.9. ສູນສ່ວນໃຫຍ່ ແມ່ນຢູ່ພາຍໃຕ້ການຄຸ້ມຄອງຮັບຜິດຊອບຂອງສະຖາບັນຄົ້ນຄວ້າກະສິກຳ ແລະປ່າໄມ້ ເປັນທີ່ສົ່ງເຫດເຫັນ ວ່າສູນດັ່ງກ່າວກໍຍັງບໍ່ໄດ້ໃຊ້ເຕັມສ່ວນ ບາງຄັ້ງກໍຖືກປ່ອຍປະລະເລີຍຫລັງຈາກຫມົດໂຄງການຊ່ວຍເຫລືອ ຈາກຕ່າງປະເທດ. ຢ່າງໃດກໍຕາມສູນດັ່ງກ່າວກໍເປັນພື້ນຖານອັນດີ ເພື່ອພັດທະນາແຜນການຝຶກອົບຮົມສຳ ລັບພະນັກງານ ແລະຊາວກະສິກອນໃນຕໍ່ໜ້າ. ດັ່ງນັ້ນຈຶ່ງມີຄວາມຈຳເປັນທີ່ຈະຕ້ອງພັດທະນາລະບົບ ການສົ່ງເສີມ ແລະລະບົບການຄຸ້ມຄອງຂອງກະຊວງກະສິກຳປ່າໄມ້.

(6). ການສຶກສາທີ່ເປັນທາງການດ້ານກະສິກໍາ ແລະ ປ່າໄມ້

ພາຍໃຕ້ຄວາມຮັບຜິດຊອບຂອງກະຊວງ ມີໂຮງຮຽນຊັ້ນກາງກະສິກໍາປ່າໄມ້ 3 ແຫ່ງຄື: ຫລວງພະບາງ, ບໍລິຄໍາໄຊ ແລະ ຈໍາປາສັກ ໂຮງຮຽນດັ່ງກ່າວແມ່ນໃຊ້ຫລັກສູດ 3 ປີ ຫລັງຈາກຈົບມັດທະຍົມຕອນປາຍ ຫຼື ອຸດົມແລ້ວ. ຈຸດປະສົງຂອງການຝຶກອົບຮົມແມ່ນເພື່ອສ້າງພະນັກງານສົ່ງເສີມກະສິກໍາໃຫ້ແກ່ພາກລັດ ແລະ ພາກເອກກະຊົນ ການກໍ່ສ້າງພະນັກງານເຕັກນິກທີ່ຮູ້ຮອບດ້ານກ່ຽວກັບກະສິກໍາ ແລະ ປ່າໄມ້ ແມ່ນນຶ່ງໃນຈຸດປະສົງຂອງກະຊວງກະສິກໍາ. ຫລັກສູດຂອງໂຮງຮຽນດັ່ງກ່າວແມ່ນຍັງຕໍ່າ ແລະ ບໍ່ຕອບສະໜອງໄດ້ຂອງຈຸດປະສົງການສ້າງພະນັກງານສົ່ງເສີມ ຫລັກສູດຍັງບໍ່ທັນເປັນເອກກະພາບ ແລະ ບໍ່ທັນເຊື່ອມໂຍມເຂົ້າກັບຫລັກສູດຂອງກະຊວງສຶກສາ ຍິ່ງກ່ວານັ້ນ ການສອນສ່ວນໃຫຍ່ແມ່ນສອນພາກທິດສະດີຫລາຍກ່ວາພາກປະຕິບັດ.

ນອກຈາກບັນຫາດັ່ງກ່າວຂ້າງເທິງແລ້ວ ນັກຮຽນຍັງຂາດຄູ່ສອນທີ່ມີຄຸນນະພາບສູງ ຂາດປຶ້ມຮຽນ ຂາດຫ້ອງຄົ້ນຄວ້າທົດລອງ ແລະ ເນື້ອທີ່ທົດລອງ. ກ່ຽວກັບການບໍລິຫານ ແລະ ການດໍາເນີນງານ ໂຮງຮຽນດັ່ງກ່າວກໍ່ມີບັນຫາທາງດ້ານງົບປະມານ ເຄື່ອງໃຊ້ສອຍ ແລະ ອາຄານ, ເຮືອນຄົວ, ຫ້ອງນໍ້າກໍ່ຂາດເຂີນ, ບໍ່ມີພາຫານພະຍຸງໝໍ້ ແລະ ເຄື່ອງມືອື່ນໆ. ພາລະຫນັກຫນ່ວງອີກອັນນຶ່ງຂອງໂຮງຮຽນກໍ່ຄືການຮັບນັກຮຽນຫລາຍເກີນອັດຕາ ເນື່ອງຈາກມີນັກຮຽນຈົບອຸດົມຫລາຍ ນັບແຕ່ປີ 1998. ໂຮງຮຽນຕ້ອງໄດ້ຮັບນັກຮຽນເກີນກ່ວາຄວາມສາມາດທາງດ້ານການສິດສອນ ແລະ ການບໍລິຫານ. ສະຖານະການດັ່ງກ່າວເຮັດໃຫ້ການສິດສອນບໍ່ໄດ້ດີ ຄຸນນະພາບຂອງຜູ້ຈົບມາກໍ່ບໍ່ສູງ.

(7). ການສຶກສາກະສິກໍາປ່າໄມ້ຂັ້ນນະທາວິທະຍາໄລ

ອີງຕາມສ້າງຕັ້ງມະຫາວິທະຍາໄລແຫ່ງຊາດລາວໃນເດືອນ 6 ປີ 1995 ໂຮງຮຽນຊົນລະປະທານຕາດຫອງ ໂຮງຮຽນປ່າໄມ້ດົງໂດກ ແລະ ໂຮງຮຽນກະເສດນາບົງໄດ້ຖືກໂອນຈາກກະຊວງກະສິກໍາປ່າໄມ້ໄປຂັ້ນນໍາມະຫາວິທະຍາໄລແຫ່ງຊາດ. 3 ສະຖາບັນດັ່ງກ່າວນີ້ ປັດຈຸບັນໄດ້ກາຍເປັນຄະນະພາກວິຊາວິຊາວະກໍາຊົນລະປະທານຂອງຄະນະສະຖາປະນິກ ແລະ ວິຊາວະກໍາ, ຄະນະປ່າໄມ້ ແລະ ຄະນະປູກຝັງ ປີການສຶກສາຂອງຂະແໜງການດັ່ງກ່າວນີ້ ປະກອບດ້ວຍ 2 ປີກຽມ ພາກວິຊາທົ່ວໄປແລະ ຮຽນວິຊາສະເພາະຕໍ່ມອີກ 3 ປີ ເພື່ອໃຫ້ໄດ້ປະລິນຍາຕີ.

(8). ການຮຽນກະສິກໍາ ແລະ ປ່າໄມ້ຢູ່ໂຮງຮຽນປະຖົມ ແລະ ມັດທະຍົມ

ຄວາມຮູ້ກ່ຽວກັບກະສິກໍາ ແລະ ປ່າໄມ້ ແມ່ນເອົາເຂົ້າຫລັກສູດການຮຽນປະຖົມຢູ່ໃນຫົວເລື່ອງ "ໂລກອ້ອມຕົວເຮົາ" ບາງໂຮງຮຽນກໍ່ມີສ່ວນຄົວບູກຄ້າກໍາເຢັ່ງໄມ້ ໂດຍການຊ່ວຍເຫລືອຈາກອົງການຕ່າງໆ. ສ່ວນຫລາຍໂຮງຮຽນປະຖົມຢູ່ຊົນນະບົດແມ່ນບໍ່ສາມາດສອນກະສິກໍາໄດ້ ຍ້ອນຂາດຄູ່ສອນ ຂາດເຄື່ອງມື ຂາດປຶ້ມ ແລະ ອຸປະກອນຕ່າງໆ. ຢູ່ໃນລະດັບມັດທະຍົມ ກະສິກໍາໄດ້ເປັນວິຊານຶ່ງ. ເຖິງຢ່າງໃດກໍ່ດີໃນຕົວຈິງແລ້ວອົງການດັ່ງກ່າວກໍ່ຍັງບໍ່ທັນປະຕິບັດໄດ້ດີ.

ຕາຕະລາງ 3.9. ສູນຝຶກອົບຮົມຂອງກະຊວງກະສິກໍາ

ຊື່ສະຖາບັນ	ອົງການ ຮັບຜິດຊອບ	ທີ່ຕັ້ງ	ຄວາມອາດ ສາມາດຝຶກ	ທີ່ຢັ້ງຢືນ
1. ສູນຄົ້ນຄ້ວາກະສິກໍາ	ສະຖາບັນ	ຫາດດອກແກ້ວ	60	30
2. ສູນວິໄຈດິນ	ສະຖາບັນ	ດົງໂດກ	50	NA
3. ສູນຄົ້ນຄ້ວາສັດນໍ້າ	ສະຖາບັນ	ສີໂຄດຕະບອງ	50	NA
4. ສູນຄົ້ນຄ້ວາພືດຜັກ	ສະຖາບັນ	ຫາດດອກແກ້ວ	30	30
5. ສູນຄົ້ນຄ້ວາສັດລ້ຽງ	ສະຖາບັນ	ນໍ້າຊ່ວງ	30	30
6. ສູນຄົ້ນຄ້ວາປ່າໄມ້	ສະຖາບັນ	ນໍ້າຊ່ວງ	30	NA
7. ສູນຄົ້ນຄ້ວາກາເຟ	ສະຖາບັນ	ປາກຊ່ອງ	50	30
8. ສູນຄ.ຄ.ກະສິກໍາພາກເໜືອ	ສະຖາບັນ	ຫ້ວຍໂຄດ	30	30
9. ສູນຄ.ຄ.ດິນຄ້ອຍຊັນ	ສະຖາບັນ	ຫົງຄັງ	30	30
10. ສູນຄ.ຄ.ໄມ້ສັກ	ສະຖາບັນ	ແກ້ງເປັນ	30	NA
11. ສູນຄ.ຄ.ເຂົ້າຫລວງນໍ້າຫາ	ສະຖາບັນ	ນໍ້າຫາ	30	NA
12. ສູນຄ.ຄ.ເຂົ້າໄຊຍະບູລີ	ສະຖາບັນ	ໄຊຍະບູລີ	20	NA
13. ສູນຄ.ຄ.ເຂົ້າສວັນນະເຂດ	ສະຖາບັນ	ທ່າສະໂນ	20	NA
14. ສູນຄ.ຄ.ເຂົ້າຈໍາປາສັກ	ສະຖາບັນ	ຕົ້ງນໍ້າຈໍາປາສັກ	20	NA
15. ສູນຄ.ຄ.ກົມບູກຝັ່ງ	ກົມບູກຝັ່ງ	ນາພອກ	60	30
16. ສູນຄ.ຄ.ກອງສົ່ງເສີມ	ກົມບູກຝັ່ງ	ສາລາຄໍາ	50	20
17. ສູນຝຶກປ່າໄມ້	ກົມປ່າໄມ້	ຫ້ວຍຍາງ	60	30
18. ສູນຝຶກກະສິກໍາປ່າໄມ້ ແລະ ສົ່ງເສີມພາກເໜືອ	ກົມປ່າໄມ້	ຊຽງເງິນຫລວງພະບາງ	60	60
19. ສູນຝຶກກະສິກໍາປ່າໄມ້ ແລະ ສົ່ງເສີມພາກໃຕ້	ກົມປ່າໄມ້	ເຊໂປນ, ສວັນນະເຂດ	60	60
20. ສູນຝຶກຊົນລະປະທານ	ກົມຊ.ປ.ທ.	ຈັນທະບູລີ	60	NA
21. ສູນຝຶກອຸຕຸ	ກົມອຸຕຸ	ສີໂຄດຕະບອງ	30	NA
22. ສູນຝຶກກະສິກໍາສວັນນະເຂດ	ພະແນກສວັນນະເຂດ	ນາແກສວັນເຂດ	60	60
23. ໂຄງການນໍ້າຕານ	ພະແນກໄຊຍະບູລີ	ນໍ້າຕານ	30	30
24. ສູນພັດທະນາເນີນສູງແຂວງວຽງຈັນ	ພະແນກແຂວງວ.ຈ.	ຫີນບູນ	30	30
25. PORCAP	ພະແນກແຂວງວ.ຈ.	ສີວິໄລ	30	30
26. ໂຄງການພັດທະນາບຸກມອນລ້ຽງມ້ອນ	ພະແນກກຳແພງວຈ	ນາຊາຍທອງ	25	25
27. ສູນພັດທະນາສັດລ້ຽງນໍ້າຫາ	ສູນລ້ຽງສັດຫຼວງນໍ້າຫາ	ນໍ້າຫາ	25	25
28. ສູນພັດທະນາສັດລ້ຽງຫລວງພະບາງ	ສູນລ້ຽງສັດຫຼວງພະບາງ	ຫລວງພະບາງ	25	25
29. ສູນຝຶກກະສິກໍາປ່າໄມ້	ສູນລ້ຽງສັດແຂວງ ຄຳມ່ວນ	ທ່າແຂກ	60	30

ສະຖາບັນດັ່ງກ່າວຂ້າງເທິງນີ້ ແມ່ນມີບົດບາດສຳຄັນຫລາຍຕໍ່ກະສິກໍາປ່າໄມ້ກ່ຽວກັບການພັດທະນາບຸກຄະລາກອນ ໂດຍສະເພາະແມ່ນການສ້າງພະນັກງານສະເພາະດ້ານກະສິກໍາໃຫ້ແກ່ແຂວງ ມະຫາວິທະຍາໄລແຫ່ງຊາດໄດ້ມີແຜນສ້າງປະລິນຍາໂທໃນປີ 2005 ຊຶ່ງຂຶ້ນກັບການກຽມພ້ອມຂອງແຕ່ລະຂະແໜງການ ແລະ ຄາດວ່າ ລະດັບປະລິນຍາເອກຈະເລີ້ມຕົ້ນໃນປີ 2010 ໃນລະຍະປັດຈຸບັນນີ້ ຫາງມະຫາວິທະຍາໄລໄດ້ສ້າງບົດສອນສຳລັບປັດຈຸບັນໃຫ້ແກ່ພະນັກງານຢູ່ໃນພາກສ່ວນກະສິກໍາ ຊຶ່ງມີປະມານ 68% ຂອງ

ຈຳນວນດ້ານທັງໝົດ. ມະຫາວິທະຍາໄລແຫ່ງຊາດກຳລັງວິເຄາະຄືນ ກ່ຽວກັບການປ່ອຍໃຫ້ພະນັກງານທີ່ຈົບຊັ້ນສູງເຂົ້າຮຽນຕໍ່ປີ 3 ຂອງປະລິນຍາຕີ ໂດຍບໍ່ຜ່ານບົກຽມ.

3.2.5 ພຶດ

ມີ 6 ເຂດ ນິເວດກະສິກຳ (AEZ) ທີ່ໄດ້ກຳນົດ ໃນ ສປປລາວ ບົນພື້ນຖານຂໍ້ມູນດ້ານອາກາດ. ລັກສະນະຂອງ ແຕ່ລະ AEZ ສັງລວມໄດ້ດັ່ງນີ້:

ຕາຕະລາງ 3.10. ສັງລວມເຂດນິເວດກະສິກຳໃນ ສປປລາວ

ເຂດນິເວດກະສິກຳ	ເຂດພູມອາກາດ	ເງື່ອນໄຂພູມສາດ	ລະດັບຈາກນ້ຳທະເລ	ຮູບແບບກະສິກຳ
AEZ1	ທົ່ງພຽງພາກໃຕ້	ເຂດອາກາດຮ້ອນຊຸ່ມ ແລະແຫ້ງແລ້ງ	ພຽງແລະເປັນຄັ້ນ	ເຂົ້າ, ສວນ ລ້ຽງສັດ
AEZ2	ຕົ້ນພູ	ເຂດອາກາດຮ້ອນຊຸ່ມ ແລະແຫ້ງແລ້ງ	ຄັ້ນພູຕ່ຳ	ສວນ, ໄຮ່ເຂົ້າ ລ້ຽງສັດ
AEZ3	ພູຕ່ຳ	ລົມມໍລະສຸມເຂດຮ້ອນ	ພູນ້ອຍ	ສວນ, ໄຮ່ເລື່ອນລອຍ ລ້ຽງສັດ
AEZ4	ພູພຽງ	ລົມມໍລະສຸມເຂດຮ້ອນ	ຄັ້ນ	ໄມ້ກິນຫມາກ ໄຮ່, ລ້ຽງສັດ
AEZ5	ພູດອຍພາກເໜືອ ຕອນກາງ	ເຂດອາກາດຮ້ອນຊຸ່ມ ແລະແຫ້ງແລ້ງ	ພູດອຍ	ໄຮ່, ລ້ຽງສັດ
AEZ6	ພູສູງ	ເຂດເຄິ່ງຮ້ອນຊຸ່ມແລະ ແຫ້ງແລ້ງ	ພູດອຍ	ໄຮ່ເລື່ອນລອຍ ແລະ ລ້ຽງສັດໃຫຍ່

ແຫຼ່ງຂໍ້ມູນ: ສົ່ງເສີມການພັດທະນາ ແບບຍືນຍານ, FAO, 1999

ດັ່ງສະແດງໄວ້ຂ້າງເທິງນັ້ນ, ເຂດນິເວດການກະເສດ ແມ່ນໄກ້ຊິດຕິດພັນກັບ ລະດັບ ແລະ ເງື່ອນໄຂດ້ານພູມສາດ.

ອີງຕາມ ສະຖິຕິກະສິກຳ, ເນື້ອທີ່ກະສິກຳ ໄດ້ສັງລວມໄວ້ຂ້າງລຸ່ມນີ້.

ຕາຕະລາງ 3.11. ເນື້ອທີ່ຖືກຂອງອີງຕາມການໃຊ້ດິນ

ພາກ	ເຂົ້າ	ພືດລົ້ມລຸກ	ດິນປ່າເລົ່າ	ພືດຍືນຕົ້ນ	ດິນ	ດິນອື່ນໆ	ລວມ
ເໜືອ	205.3	40.7	50.4	11.9	0.8	15.0	324.4
ກາງ	308.6	34.1	39.4	14.8	15.0	43.3	455.2
ໃຕ້	165.7	10.6	22.4	54.5	1.5	13.3	268.2
ລວມ	679.6	85.4	112.3	81.3	17.6	71.6	1,047.7

ແຫຼ່ງຂໍ້ມູນ: ສະຖິຕິກະສິກຳ ລາວ, 1975-2000, MAF

ເນື້ອທີ່ຂອງຄອບຄົວ ສຳລັບນຳໃຊ້ເນື້ອກະສິກຳ ປະມານ 1.0 ລ້ານເຮັກຕາ ລວມທັງປະເປັນເຮື້ອ. ເຖິງຢ່າງໃດກໍຕາມ ຈາກການແປຮູບຖ່າຍທາງດາວທຽມ, ເນື້ອທີ່ກະສິກຳ ນອກຈາກທັງຫຍ້າ, ຄາດຄະເນປະມານ 1.8 ລ້ານເຮັກຕາ. ເຂົ້າແມ່ນເປັນພືດທີ່ພົ້ນເດັ່ນ ຊຶ່ງກວມເນື້ອທີ່ 68% ຂອງເນື້ອທີ່ທັງໝົດ. ພືດຍືນຕົ້ນ ແລະ ພືດລົ້ມລຸກອື່ນໆ ພຽງແຕ່ 9% ແລະ 8% ຕາມລຳດັບ. ສ່ວນແບ່ງຂອງທັງຫຍ້າ ຫມ່ອຍຫຼາຍ 2% ຂອງເນື້ອທີ່ຂອງຄອບຄົວ. ສາມາດລ້ຽງ ສັດໄດ້ຫຼາຍກວ່າ 2 ລ້ານໂຕ.

(2). ລະບົບການເຮັດຜ່າມໃນ ສ.ປ.ປ.ລາວ

ລະບົບໃຫຍ່ຂອງການເຮັດຟາມສາມາດແຍກໄດ້ດັ່ງນີ້: (i) ທົ່ງພຽງນ້ຳຝົນ, (ii) ທົ່ງພຽງຮັບນ້ຳຊົນລະປະ
ຫານ, (iii) ເຂດເນີນສູງແລະພູດອຍ ແລະ (iv) ເຂດພູພຽງ. ລະບົບທົ່ງພຽງນ້ຳຝົນ ແລະຊົນລະປະຫານລະ
ດູແລ້ງ ສ່ວຍໃຫຍ່ແມ່ນນອນຢູ່ໃນເຂດ AEZ 1 ລະບົບເນີນສູງ ແລະພູດອຍແມ່ນນອນຢູ່ໃນເຂດ AEZ2,
AEZ3, AEZ5 ແລະ AEZ8. ລະບົບພູພຽງແມ່ນນອນໃນເຂດ AEZ4.

ລະບົບທົ່ງພຽງນ້ຳຝົນ ແລະຊົນລະປະຫານລະດູແລ້ງ ແມ່ນເຮັດຢູ່ໃນ 5ທົ່ງພຽງໃຫຍ່ຄື: ທົ່ງພຽງວຽງຈັນ
(58.000ຮ.ຕ), ທົ່ງພຽງປາກຊັນ 12.000ຮ.ຕ ທົ່ງພຽງເຊບັ້ງໄຟ 49.000ຮ.ຕ ທົ່ງພຽງເຊບັ້ງຫຼງ
83.800ຮ.ຕ ທົ່ງພຽງເຊໂດນ 42.500ຮ.ຕ. ໃນເຂດທົ່ງພຽງດິນທັງຫມົດແມ່ນໄຊ້ສຳລັບປູກເຂົ້າໃນລະດູ
ຝົນ ແລະລ້ຽງສັດໃນລະດູແລ້ງ ອີກດ້ານນຶ່ງໃນເຂດຊົນລະປະຫານໄດ້ມີການພັດທະນາປູກພືດສອງຮອບ
ສ່ວນໃຫຍ່ແມ່ນນິຍົມປູກເຂົ້າໃນລະດູຝົນ ປູກເຂົ້ານາແຊງ ແລະພືດອື່ນໆໃນລະດູແລ້ງ.

ລະບົບເຮັດຟາມໃນເຂດເນີນສູງແລະພູດອຍ ສ່ວນໃຫຍ່ແມ່ນປູກລະດູດຽວໃນຍາມຝົນ. ພືດສ່ວນໃຫຍ່
ແມ່ນເຂົ້າໄຮ່ຢູ່ໃນເຂດເຮັດໄຮ່ເລື້ອນລອຍ. ນອກນັ້ນກໍຍັງມີພືດອື່ນໆເຊັ່ນ: ສາລີ, ມັນດ້າງ, ມັນຕົ້ນ, ຂີງ,
ຖົ່ວດິນ, ຖົ່ວເຫລືອງ, ຝ້າຍແລະອ້ອຍ. ຢູ່ໃນລະບົບເຮັດຟາມດັ່ງກ່າວກໍມີພື້ນທີ່ຊົນລະປະຫານໃນເຂດທົ່ງ
ພຽງນ້ອຍລຽງຕີນພູເພື່ອປູກເຂົ້ານາ. ພືດຍືນຕົ້ນອື່ນໆກໍໄດ້ປູກຄືກັນແຕ່ບໍ່ເປັນລະບົບໃຫຍ່ກະແຈກກະ
ຈາຍ.

ຢູ່ໃນລະບົບພູພຽງການປູກພືດເປັນສິນຄ້າໄດ້ຂະຍາຍຂຶ້ນເລື້ອຍໆ ສ່ວນການເຮັດໄຮ່ເລື້ອນລອຍໄດ້ລຸດ
ລົງ. ພືດສິນຄ້າສຳຄັນມີຄື: ກາເຟ, ຊາ, ຫມາກແຫນ່ງ, ຫມາກໄມ້ແລະຜັກ ສ່ວນໃຫຍ່ແມ່ນອາໄສຢູ່ນ້ຳຝົນ
ລະບົບດັ່ງກ່າວນີ້ກຳລັງຖືກພັດທະນາໄປຕາມພູມສັນຖານແລະເງື່ອນໄຂພູມິອາກາດ. ດິນຢູ່ໃນຂອບເຂດ
ດັ່ງກ່າວແມ່ນມີຄວາມອຸດົມສົມບູນຖ້າທຽບໃສ່ເຂດອື່ນໆ.

(3). ສະພາບລວມຂອງການຜະລິດພືດ

ເນື້ອທີ່ເກັບກ່ຽວ, ຜະລິດຕະພາບຂອງພືດທີ່ສຳຄັນ ແລະຜົນຜະລິດລວມນັບແຕ່ປີ 1996 ຫາ 2000 ໄດ້
ສະຫລຸບໃນຕາຕະລາງ 3.12

ຕາຕະລາງ 3.12 ເນື້ອທີ່ເກັບກ່ຽວ, ຜະລິດຕະພາບຂອງພືດທີ່ສຳຄັນ

ພືດ	ເນື້ອທີ່ເກັບກ່ຽວ		ຜະລິດຕະພາບ		ຜົນຜະລິດ	
	ສະເລັ່ງ	ການເພີ່ມ	ສະເລັ່ງ	ການເພີ່ມ	ສະເລັ່ງ	ການເພີ່ມ
	(000ຮ.ຕ)	(%)	ໂຕນ/ຮ.ຕ	(%)	(000ໂຕນ)	(%)
ເຂົ້າ	641.9	5.1	2.8	3.8	1,810.5	9.2
ນາປີ	433.4	5.3	3.1	2.3	1,335.8	7.7
ນາແຂງ	55.3	46.5	4.1	2.8	228.2	50.6
ໄຮ່	153.1	-3.2	1.6	0.6	246.4	-2.7
ສາລີ	42.3	11.0	2.3	6.7	95.8	18.4
ພືດໃຫ້ ຫິວ	17.7	6.7	5.7	-3.0	98.5	3.4
ຖົ່ວຂຽວ	1.8	-17.1	0.8	4.1	1.4	-13.7
ຖົ່ວ ເຫລືອງ	5.1	2.0	0.8	0.3	4.2	2.2
ຖົ່ວດິນ	12.8	9.2	1.0	0.2	13.0	9.4
ຢາສູບ	6.5	-2.0	4.3	6.8	27.3	4.6
ຝ້າຍ	6.5	-13.4	0.9	1.4	6.0	-12.2
ອ້ອຍ	5.1	25.6	31.0	8.8	164.6	36.7
ກາເຟ	26.8	7.8	0.6	13.4	16.1	22.3
ຊາ	0.6	-0.5	0.3	-23.1	0.2	-23.5
ຜັກ	43.5	61.7	5.1	-14	235.6	59.4

ແຫຼ່ງຂໍ້ມູນ: ສະຖິຕິກະສິກຳ, 2000, DOP, MAF

ເຂົ້າເປັນພືດສຳຄັນໃນ ສປປລາວ ສ່ວນໃຫຍ່ແມ່ນປູກໃນທົ່ງພຽງລຽບຄົມແມ່ນນ້ຳຂອງ ແລະສາຂາຂອງ ແມ່ນນ້ຳຂອງ. ຜົນຜະລິດເຂົ້າລວມສະເລັ່ງມີປະມານ 1,6ລ້ານໂຕນ ນັບແຕ່ 1996-2000. ຜົນຜະລິດໄດ້ ເພີ່ມຂອງປະມານ 9,2% ຍ້ອນການເຮັດສອງລະດູ ແລະການເພີ່ມຂຶ້ນຜະລິດຕະພາບ ອີກດ້ານນຶ່ງການ ຜະລິດເຂົ້າໄຮ່ໄດ້ຫລຸດລົງປະມານ 2,7% ຕໍ່ປີ ຍ້ອນການລຸດຜ່ອນເນື້ອທີ່ເຮັດໄຮ່.

ສຳລັບພືດອື່ນໆ, ການເພີ່ມຂຶ້ນການຜະລິດຜັກມີປະມານ 59,4% ຕໍ່ປີ ອ້ອຍເພີ່ມຂຶ້ນ 36,7% ຕໍ່ປີ, ກາເຟ 22,3% ຕໍ່ປີ, ສາລີ 18,4% ຕໍ່ປີ ແລະ ຖົ່ວດິນ 9,4% ຕໍ່ປີ ທັງຫມົດນັ້ນແມ່ນຍ້ອນຂະຍາຍເນື້ອທີ່ປູກ ແລະ ການເພີ່ມຂຶ້ນຂອງຜະລິດຕະພາບ. ການປູກຜັກສ່ວນໃຫຍ່ແມ່ນຢູ່ເຂດຊານເມືອງ ແລະກໍປູກເປັນສົນຄ້າ. ອ້ອຍໄດ້ປູກສ່ວນໃຫຍ່ຢູ່ແຂວງຜົ້ງສາລີ ແລະຫລວງນ້ຳທາ ໂດຍມີສັນຍາກັບບໍລິສັດຢູ່ຈີນ, ກາເຟແມ່ນປູກ ຢູ່ພູພຽງບໍລິເວນ ແລະການພັດທະນາກາເຟດັ່ງກ່າວແມ່ນຍ້ອນການຊ່ວຍເຫລືອເຕັກນິກຈາກປະເທດຝຣັ່ງ, ສາລີແມ່ນປູກຢູ່ເຂດພາກເໜືອ ສ່ວນຖົ່ວດິນແມ່ນປູກຢູ່ໃນຫລາຍໆແຂວງ. ການຜະລິດຊາ ໄດ້ ຫລຸດລົງ 25% ຕໍ່ປີ, ຖົ່ວຂຽວຫລຸດລົງ 13% ຕໍ່ປີ ແລະຝ້າຍຫລຸດລົງ 12% ຕໍ່ປີ. ໃນກໍລະນີຂອງຖົ່ວຂຽວ ແລະຝ້າຍ ເນື້ອທີ່ເກັບກ່ຽວໄດ້ຫລຸດລົງຍ້ອນລາຄາຕ່ຳແລະມີຕະຫລາດຈຳນກັດ.

(4). ການເຮັດໜ້າ

ເບີເຊັນຂອງຄອບຄົວຊາວກະສິກອນທົ່ວນຳໃຊ້ແນວພັນໃຫມ່, ຝຸ່ນວິດທະຍາສາດ, ຢາປາບລັດຕູພືດ, ແລະ ກົນຈັກ ອີງຕາມຄິດໄລ່ຈາກສຳມະໂນກະສິກຳ ປີ 1998/99 ໄດ້ສັງລວມຕາຕະລາງດັ່ງລຸ່ມນີ້:

ຕາຕະລາງ 3.13. ຄອບຄົວໃຊ້ແນວພັນປັບປຸງ, ຝຸ່ນ, ຢາ ແລະ ກິນຈັກ

	ບໍ່ໃຊ້	ໃຊ້	-	-	ລວມ
ແນວພັນເຂົ້າ	69.6	30.4	-	-	100.0
ປັບປຸງ					
ຢາປາບສັດຕູພືດ	89.4	10.6	-	-	100.0

ຝຸ່ນ	ບໍ່ໃຊ້	ຝຸ່ນຄອກ	ຝຸ່ນວິທຍາສາດ	ທັງສອງຝຸ່ນ	ລວມ
	57.0	14.8	9.9	18.3	100.0

ກິນຈັກ	ສັດລາກແກ່	ລົດໂຖນາ	ກຳບໍ່ໄດ້	-	ລວມ
	39.4	20.6	40.0	-	100.0

ແຫຼ່ງຂໍ້ມູນ: ສຳຫຼວດກະສິກຳ ລາວ, 1998/99, MAF

ຕາຕະລາງຂ້າງເທິງນີ້ຊີ້ໃຫ້ເຮົາເຫັນວ່າ ຊາວກະສິກອນສ່ວນຫລວງຫລາຍ ແມ່ນຍັງປູກພືດຕາມແບບເດີມ ຢູ່ ຍັງບໍ່ໄດ້ໃຊ້ເຕັກນິກຫັນສະຫມັຍເຂົ້າສູ່ການຜະລິດ. ແນວພັນພື້ນບ້ານຍັງຖືກນຳໃຊ້ຢ່າງກວ້າງຂວາງ ແລະ ໃຫ້ຜົນຜະລິດຕ່ຳ ໃນກໍລະນີການປູກເຂົ້າມີພຽງແຕ່ 30% ເທົ່າທີ່ໃຊ້ແນວພັນປັບປຸງ. ຢ່າງໃດກໍດີ ສ່ວນໃຫຍ່ແມ່ນຍັງນຳໃຊ້ເມັດພັນປັບປຸງເກົ່າຢ່າງຕໍ່ເນື່ອງ. ການຂະຫຍາຍເມັດພັນຂອງລັດ ກໍ່ພຽງຕອບສະຫນອງໄດ້ 500 ໂຕນ ຊຶ່ງສາມາດນຳໃຊ້ແຕ່ 6.300 ຮ.ຕ ການປ່ຽນເມັດພັນໃໝ່ໃນແຕ່ລະທ້າປີ ສະແດງໄດ້ວ່າການຕອບສະຫນອງ 500 ໂຕນຂອງເມັດພັນ ຈະກວມເອົາແຕ່ 32.500 ຮ.ຕ ຫລືເທົ່າກັບ 7% ຂອງນາປີທີ່ມີຢູ່. ສຳລັບພືດອື່ນໆການຕອບສະຫນອງເມັດພັນປັບປຸງຍັງມີຈຳກັດຫລາຍ ນອກຈາກແຕ່ເມັດພັນຜັກເທົ່ານັ້ນທີ່ຖືກນຳເຂົ້າມາຈາກຕ່າງປະເທດໂດຍພາກເອກກະຊົນ.

ຝຸ່ນເຄມີ ແລະ ຜະລິດຕະພັນເຄມີກະສິກຳທັງຫມົດແມ່ນໄດ້ນຳເຂົ້າຈາກຕ່າງປະເທດ ແຕ່ມີພຽງແຕ່ 28% ແລະ 11% ຂອງຊາວນາ ທີ່ໄດ້ໃຊ້ຜະລິດຕະພັນດັ່ງກ່າວຕາມລຳດັບ ສຳລັບການນຳໃຊ້ກິນຈັກ ມີປະມານ 21% ຂອງຈຳນວນຊາວກະສິກອນທີ່ໄດ້ນຳໃຊ້ລົດໂຖ ແລະ 39% ໃຊ້ສັດລາກແກ່ ສ່ວນທີ່ເຫລືອປະມານ 40% ບໍ່ໄດ້ກຽມດິນ ອາດຈະແມ່ນຍ້ອນການໃຊ້ວິທີການເຮັດໄຮ່ເລື້ອນລອຍ.

(5). ການບໍລິການດ້ານການກະເສດ

ການຄົ້ນຄ້ວາກະສິກຳ

ສະຖາບັນຄົ້ນຄ້ວາກະສິກຳ ແລະ ປ່າໄມ້ໄດ້ຖືກສ້າງຕັ້ງຂຶ້ນໃນເດືອນ 6/ 1999 ເພື່ອສັງລວມເອົາຊັບພະຍາກອນທີ່ມີຈຳກັດ ເຊັ່ນ ຫ້ອງວິໄຈ ພະນັກງານຄົ້ນຄ້ວາ ແລະ ການເງິນ. ກ່ອນໜ້ານີ້ບັນດາກົມຕ່າງໆແມ່ນເຮັດການຄົ້ນຄ້ວາພໍ ໃໝ່ລາວ. ການປະສານງານລະຫວ່າງສະຖາບັນ ແລະ ກົມຕ່າງໆອ້ອມຂ້າງກະຊວງແມ່ນໄດ້ດຳເນີນການໂດຍ ສະພາບວິທະຍາສາດ ແລະ ເຕັກໂນໂລຊີ ຊຶ່ງມີລັດຖະມົນຕີເປັນປະທານ. ສະພາດັ່ງກ່າວປະກອບດ້ວຍບັນດາຫົວໜ້າກົມຕ່າງໆລວມທົວໜ້າສະຖາບັນ.

ບົດບາດຂອງສະຖາບັນແມ່ນເພື່ອຈັດຕັ້ງປະຕິບັດວຽກງານຄົ້ນຄ້ວາທົດລອງກ່ຽວກັບກະສິກຳ, ປ່າໄມ້, ອຸຕຸນິຍົມ ແລະ ອຸຕຸນິກກະສາດ. ສະຖາບັນປະກອບດ້ວຍ 3 ພະແນກ 9 ສູນສະຖານີ ແລະ 1 ໂຄງການ (ໂຄງການກິນຈັກ) ດັ່ງທີ່ໄດ້ສະແດງໄວ້ໃນຮູບ 3.2.5.1 ວຽກສ່ວນໃຫຍ່ກ່ຽວກັບການທົດລອງເຂົ້າແລະ ປ່າໄມ້

ດ້ວຍການຊ່ວຍເຫລືອຈາກຜູ້ໃຫ້ທຶນຕ່າງໆ. ການຄົ້ນຄ້ວາທົດລອງກ່ຽວກັບພຶດສວນ ການລ້ຽງ ແລະການປະມົງ ແມ່ນຍັງບໍ່ທັນໄດ້ຂະຫຍາຍຕົວດີ ເຄື່ອງມືການຮັບໃຊ້ທົດລອງ ແລະພະນັກງານຄົ້ນຄ້ວາກໍມີອັນຈຳກັດ. ພະນັກງານທັງໝົດຢູ່ສະຖາບັນມີທັງໝົດ 356 ຄົນ ໃນນັ້ນມີປະລິນຍາໂທ 8 ຄົນ. ຢ່າງໃດກໍດີ ພະນັກງານສ່ວນໃຫຍ່ ແມ່ນໄດ້ຈົບຈາກໂຮງຮຽນເຕັກນິກຫລື ອະຊີວະ. ດັ່ງນັ້ນຈຶ່ງມີຄວາມຕ້ອງການພະນັກງານຊຶ່ງມີລະດັບ ແລະຄວາມຮູ້ສູງ ແລະການຍົກສູງຄວາມຮູ້ຄວາມສາມາດຂອງພະນັກງານທີ່ມີແລ້ວ ແມ່ນມີຄວາມຈຳເປັນ ເພື່ອພັດທະນາເຕັກໂນໂລຊີຕາມຂະແໜງການຍ່ອຍຕ່າງໆ.

ຮູບ 3.2. ການຈັດຕັ້ງ ຂອງ ສະຖາບັນຄົ້ນຄ້ວາກະສິກຳ ແລະ ປ່າໄມ້

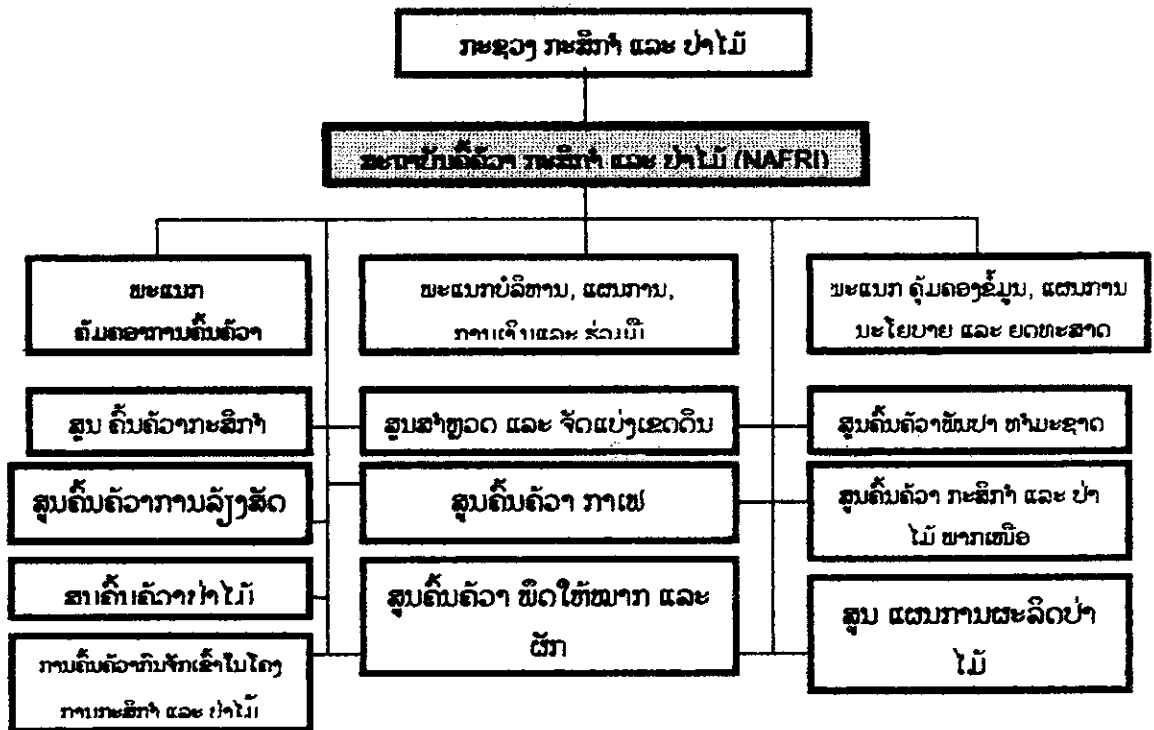

ການສົ່ງເສີມກະສິກຳ

ແນວທາງໃນການສ້າງຕັ້ງລະບົບສົ່ງເສີມກະສິກຳ ໄດ້ຖືກສົ່ງເສີມຕາມຍຸດທະສາດວິໄສທັດຂອງກະຊວງກະສະກຳປ່າໄມ້. –ໂດຍໄດ້ມີການສ້າງຕັ້ງກອງສົ່ງເສີມກະສິກຳພາຍໂຕ້ກົມປູກຝັງໃນປີ 2000 –ເຖິງຢ່າງໃດກໍຕາມ ກອງດັ່ງກ່າວແມ່ນເຄື່ອນໄຫວບໍ່ໄດ້ດີ. ກອງສົ່ງເສີມມີພາລະບົດບາດໃນການສົ່ງເສີມລະບົບຟາມທີ່ນຳໜ້າໂດຍອີງໃສ່ ການການສົ່ງເສີມຜ່ານພະນັກງານວິຊາການຂອງກົມຂອງກົມ ວິຊາການຄຕ່າງໆ ການໃຫ້ການຊ່ວຍເຫຼືອຕໍ່ພະນັກງານວິຊາການ ສະເພາະດ້ານລະດັບແຂວງ ແລະ ພະນັກງານສົ່ງເສີມລະດັບເມືອງ ກອງສົ່ງເສີມປະກອບ ພະກອບມີພະນັກງານຈຳນວນຈຳກັດ ສ່ວນຫຼາຍມາຈາກກົມປູກຝັງ ດັ່ງນັ້ນ, ຈຶ່ງບໍ່ມີຄວາມສາມາດທີ່ຈະປະຕິບັດວຽກງານສົ່ງເສີມດ້ານການລ້ຽງສັດ, ການປະມົງ, ການປ່າໄມ້ – ແລະ ດ້ານຂົນລະປະຫານໄດ້ຢ່າງທີ່ວ່າເຖິງ. ອົງການສົ່ງເສີມ ແລະ ປ່າໄມ້ໄດ້ຖືກສ້າງຕັ້ງຂຶ້ນໃນເດືອນສິງຫາ 2001 ທີ່ເປັນການຈັດຕັ້ງໃໝ່ທີ່ຈະກວມເອົາວຽກງານສົ່ງເສີມຂອງຂະແໜງການຍ່ອຍດ້ານກະສິກຳຕ່າງໆແຫນ້ນບົດບາດຂອງກອງສົ່ງເສີມກະສິກຳໃນເມື່ອເກົ່າ.

ຍຸດທະສາດຂອງການພັດທະນາກະສິກຳໄດ້ສະເໜີໃຫ້ມີລະບົບການສົ່ງເສີມໃໝ່ ການສ້າງຕັ້ງກອງສົ່ງເສີມຂອງກົມປູກຝັງ ໃນປີ 2000 ເຫັນວ່າຍັງບໍ່ໄດ້ດຳເນີນການດີເທື່ອ ກອງສົ່ງເສີມດັ່ງກ່າວມີໜ້າທີ່ໃນການຊຶ້ນຳປັບປຸງລະບົບການຜະລິດໂດຍການສະໜັບສະໜູນຈາກພະນັກງານເຕັກນິກຂອງກົມຕ່າງໆ

ແລະສະໜັບສະໜູນການສ້າງພະນັກງານສະເພາະດ້ານໃນລະດັບແຂວງ ແລະພະນັກງານສົ່ງເສີມໃນລະດັບເມືອງ. ກອງສົ່ງເສີມດັ່ງກ່າວມີພະນັກງານຈຳກັດ ແລະ ກໍ່ມີແຕ່ກົມບູກຝັງເທົ່ານັ້ນ ດັ່ງນັ້ນຈຶ່ງບໍ່ສາມາດເຮັດບົດບາດສົ່ງເສີມໃນດ້ານອື່ນເຊັ່ນ ການລ້ຽງສັດ, ການລ້ຽງປາ, ການປ່າໄມ້ ແລະ ການຊົມລະປະຫານ.

ລະບົບການສົ່ງເສີມທີ່ຈະສະເໜີໃຫມ່ນີ້ແມ່ນອີງໃສ່ການຝຶກອົບຮົມກຸ່ມຊາວນາ ແລະການສາທິດເຮັດຟາມແບບຕ່າງໆ ດ້ວຍການມີສ່ວນຮ່ວມໃນການວາງແຜນ ແລະມີການຕິດຕາມຢ່າງເປັນປະຈຳຂອງພະນັກງານແຂວງ ແລະເມືອງ. ເຖິງຢ່າງໃດກໍ່ຕາມລະບົບການສົ່ງເສີມດັ່ງກ່າວນີ້ ກໍ່ຍັງບໍ່ສາມາດດຳເນີນໄປດ້ວຍດີຍ້ອນຂາດທຶນຮອນ ພາຫານ ອຸປະກອນ ແລະພະນັກງານທີ່ມີລະດັບ. ຕາມຄວາມເປັນຈິງແລ້ວ ພະນັກງານທີ່ຢູ່ແຂວງແລະເມືອງ ສ່ວນໄຫຍ່ກໍ່ຍັງເຮັດວຽກບໍລິຫານຢູ່.

ສະຖິຕິກະສິກຳ

ສະຖິຕິກະສິກຳແມ່ນໄດ້ພິມຈຳໜ່າຍອອກແຕ່ລະປີໂດຍກະຊວງກະສິກຳປ່າໄມ້ ຂໍ້ມູນດິບໄດ້ສັງລວມຈາກນາຍບ້ານ ພາຍໃຕ້ການຊີ້ນຳຂອງຫ້ອງການກະສິກຳເມືອງ ແລະສຸດທ້າຍກໍ່ໄດ້ມາປຸງແຕ່ງຢູ່ກົມແຜນການກະຊວງກະສິກຳປ່າໄມ້. ສະຖິຕິປະກອບດ້ວຍຂໍ້ມູນກ່ຽວກັບພືດ, ສັດລ້ຽງ, ປ່າໄມ້, ອຸຕຸນິຍົມ ແລະອຸທິກກະສາດ, ຊົມລະປະຫານ, GDP, ລາຄາ, ສິນຄ້າຂາເຂົ້າ-ຂາອອກ, ການລົງທຶນຂອງລັດ ແລະການລົງທຶນຂອງຕ່າງປະເທດ. ຢ່າງໃດກໍ່ດີ ຂໍ້ມູນທີ່ມີກໍ່ຍັງຖືກຈຳກັດ ເຊັ່ນຕົວຢ່າງ: ຂໍ້ມູນລະອຽດຂອງການປູກພືດສວນບໍ່ໄດ້ເອົາເຂົ້າ ແລະສຳລັບຜັກກໍ່ມີແຕ່ຕົວເລກລວມຍອດ. ຢູ່ໃນລາຍງານຂອງຜູ້ໃຫ້ຫຼິ້ນຕ່າງໆຊື່ໃຫ້ເຫັນວ່າມີຄວາມແຕກຕ່າງກັນລະຫວ່າງການສຳຫລວດຕົວຈິງ ແລະຂໍ້ມູນສະຖິຕິທີ່ມີ. ອາດຈະເປັນໄປໄດ້ ທີ່ຂໍ້ມູນດັ່ງກ່າວໄດ້ຖືກບິດເບືອນຍ້ອນຫ້ອງທາງດ້ານການເມືອງໃນລະດັບທ້ອງຖິ່ນ ດັ່ງນັ້ນເພື່ອພັດທະນາວາງແຜນກະສິກຳ ການຕອບສະໜອງຂໍ້ມູນທີ່ຊັດເຈນກວມເອົາຫລາຍຂະແໜງການແມ່ນເປັນສິ່ງທີ່ຈຳເປັນ.

(6). ຂໍ້ຈຳກັດພື້ນຖານ ແລະທ່າແຮງໃນການພັດທະນາ

ການສຶກສາ ໃນຄັ້ງນີ້ໄດ້ພິມວ່າມີຂໍ້ຈຳກັດຫລາຍກ່ຽວກັບການພັດທະນາກະສິກຳ ຢ່າງໃດກໍ່ດີ ທ່າແຮງໃນການພັດທະນາກໍ່ຍັງມີຫລາຍສຳລັບອານາຄົດ ເພື່ອເຮັດໃຫ້ການຂຸດຄົ້ນທ່າແຮງດັ່ງກ່າວໄດ້ຢ່າງເຕັມທີ່ ແລະ ມີການຄຸ້ມຄອງນຳໃຊ້ຢ່າງຍືນຍານ. ຂໍ້ຈຳກັດ ແລະ ທ່າແຮງໄດ້ສັງລວມດັ່ງລຸ່ມນີ້:

(a). ຂໍ້ຈຳກັດຂອງການຜະລິດເຂົ້າ

ຢູ່ເຂດຫ້ອງພຽງ:

- ຊາວນາຍັງມີຄວາມລົງເລໃຈໃນການນຳໃຊ້ແນວພັນປັບປຸງໃຫມ່ ຂາດເຂີນຄວາມຮູ້ ແລະເຕັກໂນໂລຊີສະໄຫມໃຫມ່ກ່ຽວກັບການປູກພືດ, ການປ້ອງກັນພືດ, ການຄຸ້ມຄອງນຳໃຊ້ນ້ຳຊົມລະປະຫານ ແລະການບໍລິການການສົ່ງເສີມກໍ່ຍັງຢູ່ໃນຂັ້ນລືເລີ້ມ.
- ມີນ້ຳຂັງແລະນ້ຳຖ້ວມເກີດຂຶ້ນເລື້ອຍຢູ່ໃນເຂດດິນຕ່ຳ
- ການຂາດເສນສິນເຊື່ອເພື່ອການລົງທຶນ ໃຫມ່ຫລືຊີ້ວັດຖຸອຸປະກອນຮັບໃຊ້ການຜະລິດ
- ແຮງງານການຜະລິດກໍ່ຍັງຢູ່ໃນລະດັບຕ່ຳ.

- ຊາວກະສິກອນທີ່ຮູ້ຈັກການຜະລິດເພື່ອເປັນສິນຄ້າທີ່ໄດ້ເພີ່ມຂຶ້ນ ພ້ອມກັນນັ້ນຂໍ້ມູນຂ່າວສານດ້ານການຕະຫລາດທີ່ໄດ້ຄ່ອຍຊົມເຂົ້າໄປໃນຊົນນະບົດ

(7). **ການຄັບປະກັນສະບຽງອາຫານ ແລະ ຜົນຜະລິດເຂົ້າ**

ການຄາດຄະເນເບື້ອງຕົ້ນກ່ຽວກັບການດຸ່ນດ່ຽງສະບຽງອາຫານສຳລັບເຂົ້າກິນໃນປີ 2010 ແລະ 2020 ໂດຍອີງໃສ່ຂໍ້ມູນທາງການ ແລະ ການສົມມຸດຖານຂອງຄະນະທີມສຶກສາໄດ້ສະແດງອອກຢູ່ໃນຕາຕະລາງ 3.14 ແລະ ລາຍລະອຽດໄດ້ອະທິບາຍຢູ່ໃນຕາຕະລາງ 3.15

ຕາຕະລາງ 3.14 ຄາດຄະເນດຸ່ນດ່ຽງເຂົ້າ (000ໂຕນ)

	ປີ 2000	ປີ 2010	ປີ 2020
ຜົນຜະລິດ	2,202	2,793	3,032
ການນຳໃຊ້	1,846	2,345	2,894
ດຸ່ນດ່ຽງ	356	448	138

ຜົນຂອງການຄາດຄະເນໄດ້ຊີ້ບອກເຖິງການຄັບປະກັນສະບຽງຂອງ ສປປລາວ ດັ່ງນີ້:

- ການຜະລິດເຂົ້າໃນທັງໝົດສາມາດຍົກຂຶ້ນໄດ້ດ້ວຍການເພີ່ມຜະລິດຕະພາບໂດຍການນຳໃຊ້ພັນປັບປຸງໃຫ້ທົ່ວເຖິງ, ການສ້າງຄວາມແຂງແກ່ງໃຫ້ແກ່ລະບົບການສົ່ງເສີມ ແລະ ລະບົບການຄຸ້ມຄອງນ້ຳໃຊ້ນ້ຳ, ແລະ ເພີ່ມໃຫ້ການສົນເຊື່ອມຕິກ່າວຈະຂະຫຍາຍຊົນລະປະທານຂະໜາດໃຫຍ່.
- ການປູກເຂົ້າໄຮ່ເລື່ອນລອຍຈະຕ້ອງເຮັດໃຫ້ຄົງທີ່ດ້ວຍການຄົ້ນຄ້ວາທົດລອງ ແລະ ສົ່ງເສີມ ຊອກຫາວິທີເພື່ອຫັນປ່ຽນໄຮ່ເລື່ອນລອຍມາເປັນຟາມຄົງທີ່ດ້ວຍການເນັ້ນໜັກໃສ່ແບບແຜນການປູກພືດ ແລະ ເຕັກໂນໂລຊີຕ່າງໆປະສົມປະສານກັນລະຫວ່າງພືດລະດູການໄມ້ໃຫ້ໜາແໜ້ນ ແລະ ການລ້ຽງສັດຕ່າງໆ.
- ການສ້ອມແປງແລະ ກໍ່ສ້າງຊົນລະປະທານໃໝ່ໃນເຂດພູດອຍຄວນໄດ້ຮັບບູລິມະສິດສູງເພື່ອຮັບປະກັນຄວາມປອດພິພາດດ້ານສະບຽງອາຫານ ແລະ ລຸດຜ່ອນການຖານປ່າເຮັດໄຮ່ໂດຍຄຳນຶງເຖິງປະສິດທິຜົນທາງດ້ານເສດຖະກິດ.
- ຄວນສົ່ງເສີມປູກພືດຫລາຍຊະນິດໂດຍສະເພາະໃນເຂດທົ່ງພຽງເພື່ອຫລີກລ້ຽງການຜະລິດເຂົ້າຫລາຍຈົນເກີນໄປໂດຍຊາວນາຫລຸ້ນໃໝ່ທີ່ຕ້ອງການດິນເພື່ອການດຳລົງຊີບ.

(8). **ການພັດທະນາພືດເປັນສິນຄ້າໃນອານາຄົດ**

ການສຶກສາໃນຄັ້ງນີ້ໄດ້ສະໜັບສະໜູນວິສັຍທັດຢຸດທະສາດກ່ຽວກັບວິທີການຜະລິດກະສິກຳເປັນສິນຄ້າ. ໃນເຂດທົ່ງພຽງ ວິທີການແມ່ນແນໃສ່ເພື່ອປັບປຸງ ແລະ ເຮັດໃຫ້ລະບົບທາງຟາມມີຫລາຍຮູບແບບໂດຍການເຮັດກະເສດສຸມພືດເປັນສິນຄ້າ, ການລ້ຽງສັດ ແລະ ການປະມົງ. ສຳລັບດິນຄ້ອຍຊັນຄວນມີລະບົບເຮັດຟາມແບບປະສົມປະສານກະສິກຳ ແລະ ປ່າໄມ້ ດ້ວຍການຄົ້ນຄ້ວາທົດລອງທີ່ເໝາະສົມ ແລະ ການສາທິດຢູ່ສ່ວນຊາວກະສິກອນ ຂັ້ນຕອນທຳອິດທີ່ສຳຄັນຂອງການຜະລິດສິນຄ້າແມ່ນການສົ່ງເສີມປູກພືດຫລາຍຊະນິດຢູ່ໃນດິນທົ່ງພຽງ ແລະ ດິນຄ້ອຍຊັນ ພືດທີ່ມີທ່າແຮງສຳຄັນໃນການຜະລິດມີດັ່ງນີ້:

ຕາຕະລາງ 3.15 ການຄາດຄະເນເບື້ອງຕົ້ນກັບການຜະລິດເຂົ້າ ແລະການຊົມໃຊ້ຮອດປີ 2020

ລາຍການ		ປີ 2000	ປີ 2010	ປີ 2020	ໝາຍເຫດ
ນາປີ	ເນື້ອທີ່ ຮ.ຕ	475,500	475,500	475,500	ບໍ່ມີການຂຍາຍເນື້ອທີ່ເກັບກຸ່ງ
	ຜະລິດຕະພາບ	3.27	4.30	4.50	ຂຶ້ນ 2,28% ຕໍ່ປີ ສູງສຸດ 4,5 ໂຕນຕໍ່ເຮັກຕາ
	ຜົນຜະລິດ	1,552,800	2,046,655	2,139,750	
ເຂົ້າໄຮ່	ເນື້ອທີ່	152,100	110,000	110,000	ຫຼຸດລົງປະມານ 3,21% ຕໍ່ປີ ຮອດປີ 2010 ເນື້ອທີ່ເຂົ້າໄຮ່ ແມ່ນຄືງຄື
	ຜະລິດຕະພາບ	1.70	1.70	2.00	ຜະລິດຕະພາບສົມມຸດ
	ຜົນຜະລິດ	258,750	187,000	220,000	
ນາແຂງ	ເນື້ອທີ່	91,800	110,800	111,980	ຂຶ້ນ 10% ຕໍ່ປີ
	ຜະລິດຕະພາບ	4.25	5.49	6.00	ຂຶ້ນ 2,26% ຕໍ່ປີ ສູງສຸດ 6 ໂຕນຕໍ່ ຮ.ຕ
	ຜົນຜະລິດ	390,150	559,256	671,880	
ເຂົ້າເປືອກລວມ	ເນື້ອທີ່	719,400	687,300	697,480	
	ຜະລິດຕະພາບ				
	ຜົນຜະລິດ	2,201,700	2,792,911	3,031,630	
ຄາດຄະເນການເພີ່ມຂຶ້ນຜົນຜະລິດ		1990-00 3.97% ຕໍ່ປີ	2000-10 2.41% ຕໍ່ປີ	2010-20 0.62% ຕໍ່ປີ	

ບໍລິໂພກ

ຜົນຜະລິດ (ໂຕນ)	2,201,700	2,792,911	3,031,630	
ແນວປູກແລະການເສັງຫາຍຫຼັງການເກັບກຸ່ງ 16% b	352,272	446,866	485,061	
ນ້ຳຫນັກສຸດຍິຂອງເຂົ້າສານ	1,849,428	2,346,045	2,546,569	
ເຂົ້າສານ (62% ສີ)	1,146,645	1,454,548	1,578,873	
ໃຊ້ເຂົ້າເຂົ້າໃນວຽກງານອື່ນໆ 2%	22,933	29,091	31,577	
ເຂົ້າສານສຸດຍິ	1,123,712	1,425,457	1,547,295	
ການບໍລິໂພກຕົວຕົນ	180	180	180	ສົມມຸດລະດັບການບໍລິໂພກທີ່ຄາດຄະເນໃນວິໄສທັດຍຸດທະສາດຂອງລັດຈະສະເໜີຈົນຮອດປີ 2020 ແມ່ນຍັງຄົງທີ່ຮອດປີ 2020
ຢືນລະເມືອງ	5,234,000	6,650,000	8,207,000	
ຄວາມຕ້ອງການເຂົ້າລວມ	942,120	1,197,000	1,477,260	
ຄວາມດຸ່ນດ່ຽງເຂົ້າ	181,592	228,457	70,035	

ແຫຼ່ງຂໍ້ມູນ :

a/ ສະຖິຕິກະສິກໍາ, 25 ປີ, 1995-2000, MAF

b/ ມາຈາກ ຍຸດທະສາດວິໄສທັດກະສິກໍາຂອງລັດຖະບານ, 1998 "

c/ ຜົນຂອງການສຳຫຼວດຢືນລະເມືອງທີ່ປະເທດ 1995, ສູນສະຖິຕິແຫ່ງຊາດ, ຄະນະກຳມະການແຜນການ ແລະ ການຮ່ວມ

- ຂໍ້ສົມມຸດໄນການຄາວຄະເນ**
- (1) **ເຂດພື້ນທີ່ເກັບກຽວ**
- ເຂົ້າທັງໝົດ : ຈະມີການເພີ່ມຂຶ້ນ ຈຸດ ເນີ້ທີ່ເກັບກຽວເຂົ້າໃນອານາຄົດ, ເນື້ອທີ່ເກັບກຽວປະຈຸບັນເທົ່າ 475,000 ເຮັກຕາໃນປີ 2000 ແລະ ຈຶງຖືກໃນໄລຍະ 20 ປີ ຈາກ 2001 ເຖິງ 2020
 - ເຂົ້າເນີນສູງ : ມີເນື້ອທີ່ລູດລົງ (2.28% ຕໍ່ປີ ໃນໄລຍະ 1990-2000) ລະດັບດັ່ງກ່າວຈະສືບຕໍ່ເຖິງປີ 2010, ຫຼັງຈາກນັ້ນ 2011 ເນື້ອທີ່ດັ່ງກ່າວຈະຢູ່ໃນລະດັບຄືງືດ.
 - ເຂົ້ານາແຊງ : ຈະມີການຂະຫຍາຍເນື້ອທີ່ເລັກນ້ອຍ (10% ໃນທຸກໆ 10 ປີ) ຈະສາມາດບັນລຸໄດ້ຍ້ອນການປັບປຸງລະບົບຄຸ້ມຄອງນ້ຳໄຊ້ຂອງຊົນລະປະທານທີ່ມີຢູ່.
- (2) **ຫົວໜ່ວຍສະມັດຕະພາບ**
- ເຂົ້າທັງໝົດ : ຈະມີການເພີ່ມຂຶ້ນຕາມອັດຕາສ່ວນ 2.28% ຕໍ່ປີ (ຕາມລະດັບເດີມຂອງໄລຍະ 1990-2000) ສະມັດຕະພາບສູງສຸດຈະເທົ່າ 4,5 ໂຕນຕໍ່ເຮັກຕາ
 - ເຂົ້າເນີນສູງ : ມີຂໍ້ສົມມຸດວ່າ ສະມັດຕະພາບໃນປີ 2010 ຈະຮັກສາດິນ (1,7 ໂຕນ/ເຮັກຕາ) ແລະ ຈະເພີ່ມເປັນ 2.0 ໂຕນ/ເຮັກຕາໃນປີ 2020.
 - ເຂົ້ານາແຊງ : ສະມັດຕະພາບຈະເພີ່ມຂຶ້ນຕາມອັດຕາສ່ວນ 2.26% ປີ (ໃນລະດັບເດີມຂອງໄລຍະ 1990-2000) ສະມັດຕະພາບສູງສຸດຈະເທົ່າ 6.0 ໂຕນ/ເຮັກຕາ.
- (3) **ການບໍລິໂພກອາຫານຕົວຕົນ**
- ລະດັບອາຫານບໍລິໂພກເຂົ້າໃນໄລຍະ 2010-2020 ຈະເທົ່າ 180 ກິໂລເຂົ້າສານຕໍ່ສົກຄົນ. ໃນຂໍ້ສົມມຸດນີ້, ການກຳນົດເນື້ອທີ່ເກັບກຽວ ແລະ ສະມັດຕະພາບການຜະລິດອາດບໍ່ສູງ ດັ່ງທີ່ຫຼາຍໂຄງການຊ່ວຍເຫຼືອໄດ້ແຈ້ງໃຫ້ຮູ້ຜ່ານມາ. ອີກດ້ານນຶ່ງ, ກະແສຂ່າວໃຫ້ຮູ້ວ່າ ປະເທດລາວ

ພຶດໄຮ່

ການເພີ່ມຂຶ້ນຢ່າງໄວວາຂອງຜົນຜະລິດໄດ້ສະແດງໃຫ້ເຫັນວ່າ ສາລີ, ຖົ່ວດິນ, ຖົ່ວເຫລືອງ ແລະ ພຶດໃຫ້ຫົວບາງຢ່າງແມ່ນມີທ່າແຮງສູງ ພ້ອມດຽວກັນນັ້ນທາງໂຄງການ FAO ໄດ້ຊີ້ໃຫ້ເຫັນວ່າ ຫມາກງາ, ຖົ່ວເຫລືອງ, ດອກຕາເວັນ, ເຂົ້າຝ້າງ ແລະ ພຶດໃຫ້ນ້ຳມັນ ແມ່ນມີທ່າແຮງໄດ້ປຸງ. ໃນນີ້ພຶດບາງອັນບໍ່ສູງແຕ່ໃຊ້ເປັນອາຫານສຳລັບຄົນເທົ່ານັ້ນແຕ່ຍັງສາມາດເປັນອາຫານສັດໄດ້ອີກ ເນື່ອງຈາກການລ້ຽງສັດໄດ້ເພີ່ມຂຶ້ນຢ່າງຫລວງຫລາຍ.

ຫມາກໄມ້

ການສຶກສາໃນຄັ້ງກ່ອນຊີ້ໃຫ້ເຫັນວ່າມີຫມາກໄມ້ 50 ຊະນິດທີ່ສາມາດປູກໄດ້ ໃນເມືອງລາວ (SIDA,1998) ແຕ່ເຖິງຢ່າງໃດກໍດີ ປະເທດລາວຍັງນຳເຂົ້າຫມາກ ແລະ ແຂງ, ໝາກກັງນ້ອຍ, ໝາກແອບເປີນ, ໝາກສິດາ, ໝາກຖົ່ວລຽນ, ໝາກເງາຍ, ໝາກມັງຄູດ, ໝາກກະຫັນ, ໝາກມ່ວງຫົມມະພານ, ໝາກລຳໂຍ ແລະ ໝາກຂາມຈາກຕ່າງປະເທດ. ໝາກໄມ້ທັງຫມົດເລົ່ານີ້ສາມາດຜະລິດໄດ້ໃນເມືອງລາວ ນອກຈາກໝາກແອບເປີນ ແລະ ຄວນຈະຖືເປັນທ່າແຮງອັນນຶ່ງ. ໝາກມ່ວງພິເສດແລ້ວເຫັນວ່າຫນ້າສົນໃຈຫລາຍ ແລະ ກົມປູກຝັງກຳລັງສົ່ງເສີມເພື່ອການສົ່ງອອກ.

ຜັກ

ມີຜັກຫລາຍຊະນິດປູກຂຶ້ນຢູ່ອ້ອມແອ້ມຕົວເມືອງໃຫຍ່ ແລະ ການຜະລິດກໍໄດ້ເພີ່ມຂຶ້ນຢ່າງໄວວາ. ແຕ່ເຖິງຢ່າງໃດກໍດີ ເນື່ອງຈາກພາຍໃນມີຕະຫລາດຈຳກັດ ດັ່ງນັ້ນ ຖ້າມີການຜະລິດຫລາຍຈົນຜົນໄປກໍເຮັດ

³ ສົ່ງເສີມການສັດຕະພາບຊີວະປັດແບບຍືນຍົງ- ທິບຫວນຄົນສະພາບຂອງສະແຫງຊົນນະບົດ FAO, ທັນວາ 1999

ໃຫ້ລາຄາຕິກຕໍ່ສ່ວນຫລາຍຊາວກະສິກອນໄດ້ປູກເປັນແບບສວນຄົວຢູ່ຕາມແຄມແມ່ນໍ້າ ແລະ ໃນເຂດເນື້ອທີ່ຊົນລະປະທານ. ດັ່ງນັ້ນຈຶ່ງຄວນນຳເຂົ້າເຕັກນິກໃໝ່ເພື່ອປັບປຸງແບບແຜນການປູກເພື່ອເຮັດໃຫ້ການຕອບສະໜອງຄົງຕົວ ແລະ ຜັກກິນຕະຫລອດປີ.

ພຶດຊອດສາຫະກຳ

ກາເຟ ແລະ ອ້ອມມີທ່າແຮງໃນການສົ່ງອອກ ແຕ່ເຖິງຢ່າງໃດກໍດີ ພຶດທັງສອງຢ່າງນີ້ກໍໄດ້ພົບບັນຫາ. ຊາວສວນກາເຟ ແມ່ນຮູ້ສຶກໄວ້ເກ່ງການປ່ຽນແປງຂອງລາຄາກາເຟ ສ່ວນອ້ອມກໍໄດ້ຖືກປູກໂດຍບໍ່ຄຳນຶງເຖິງການໃຊ້ດິນຢ່າງຍືນຍານ. ບັນຫາດັ່ງກ່າວນີ້ສາມາດແກ້ໄຂໄດ້ດ້ວຍການປູກພືດຫລາຍຊະນິດ ເພີ່ມການບົວລະບັດຮັກສາ ແລະ ຊອກຮູ້ຂໍ້ມູນຂ່າວສານການຕະຫລາດ. ການຜະລິດຝ້າຍ ແລະ ປູກມອນລ້ຽງມ້ອນກໍຄວນໄດ້ຮັບການສົ່ງເສີມ ເພາະວ່າໃນປັດຈະບັນນີ້ ວັດຖຸດິບທັງສອງຢ່າງໄດ້ຖືກນຳເຂົ້າມາ ສປປລາວເພື່ອການຕໍ່າຫຼັກ. ການພະລິດເຈັ້ງສາກໍມີຄວາມສຳຄັນຄືກັນ ຈາກປະສົບການຂອງໂຄງການພັດທະນາອານຸລັກປ່າໄມ້ຈອງໃຈກາ (FOCAP). ພຶດຊອດສາຫະກຳດັ່ງກ່າວນີ້ບໍ່ພຽງແຕ່ສົ່ງເສີມເພື່ອຫລຸດຜ່ອນການນຳເຂົ້າເທົ່ານັ້ນ ແຕ່ຄວນຊອກຫາຕະຫລາດເພື່ອສົ່ງອອກສະເພາະ ດີແຫ້ຄວນເປັນພະລິດຕະພັນສຳເລັດຮູບ.

3.2.6 ການລ້ຽງ ແລະ ການປະມົງ

(1). ການລ້ຽງສັດ

ຂະແໜງການລ້ຽງສັດແມ່ນມີບົດບາດສຳຄັນຫລາຍໃນການດຳລົງຊີວິດຂອງຊາວກະສິກອນ ໃນປີ 1998 ຂະແໜງການດັ່ງກ່າວໄດ້ປະກອບສ່ວນປະມານ 20% ເຂົ້າໃນ GDP, ແລະກໍເປັນສ່ວນກວ່າເຄິ່ງນຶ່ງຂອງລາຍຮັບກະສິກອນ ສ່ວນໃຫຍ່ການຜະລິດສັດປະມານ 94% ແມ່ນການລ້ຽງແບບຂະໜາດນ້ອຍ ແບບພັນບ້ານບໍ່ໄດ້ລົງທຶນສູງ ແລະບໍ່ໄດ້ຮັບຜົນສູງ. ຢ່າງໃດກໍດີຖືວ່າທ່າແຮງການລ້ຽງສັດມີສູງຫລາຍ ສາມາດສ້າງມູນຄ່າເພີ່ມໄດ້ ແລະສົ່ງອອກໄດ້ດ້ວຍການປັບປຸງສຸກຂະພາບສັດ, ອາຫານສັດ ແລະ ການປະສົມພັນສັດ.

ຕາມປະເພນີແລ້ວ, ງົວ ແລະຄວາຍແມ່ນໃຊ້ເພື່ອການຂົນສົ່ງ ຫລືເປັນສັດລາກແກ່ ແລະຖືເປັນຊັບສິນອັນມີຄຸນຄ່າຂອງຄອບຄົວ ເປັນອັນຄັ້ງປະກັນໃນຍາມສຸກເສີນ ເຊັ່ນ ການຕັບກ່ຽວບໍ່ໄດ້ດີ, ເປັນບ່ອນຜະລິດຜຸ່ນຄອກ ແລະອື່ນໆ. ຢ່າງໃດກໍດີບັນຫາຂອງການລ້ຽງຊາວກະສິກອນ ກໍຍັງແມ່ນສັດຕາຍຍ້ອນພະຍາດຊຶ່ງບັນຫາພື້ນຖານແລ້ວ ແມ່ນການຂາດເຂີນຍາປ້ອງກັນ ແລະ ອາຫານສັດ ທັງດ້ານຈຳນວນແລະຄຸນນະພາບ ສະພາບການດັ່ງກ່າວຍັງແຜ່ລາມໄປຢູ່. ໃນລະຍະຫລັງມານີ້ ການລ້ຽງຫມູ ລ້ຽງໄກ່ເປັນສາມຂະໜາດໃຫຍ່ໄດ້ເພີ່ມຂຶ້ນໃນຂອບເຂດອ້ອມຕົວເມືອງໃຫຍ່.

ຕາຕະລາງ 3.16. ຄາດຄະເນຈຳນວນສັດລ້ຽງ 1996-2000

ລາຍການ	1996	1997	1998	1999	2000	ອັດຕາເພີ່ມ
ຄວາຍ	1,212	1,224	1,093	1,008	1,082	-2.91%
ງົວ	1,186	1,186	1,127	1,000	1,100	-0.81%
ຫມູ	1,772	1,813	1,464	1,320	1,425	-3.73%
ແບ້ ແລະ ແກະ	159	165	122	112	121	-4.51%
ໄກ່	11,656	11,946	12,111	12,353	13,094	-2.92%

ແຫຼ່ງຂໍ້ມູນ: DOF/MAF

ການຫລຸດຜ່ອນຈຳນວນຂອງສັດນອກຈາກໄກ່ໃນປີ 1998-1999 ຫຼຽມໃສ່ປີ 1996 ແລະ 1997 ແມ່ນເນື່ອງມາຈາກການສົ່ງອອກໄປຂາຍປະເທດໄທ ໂດຍບໍ່ເປັນທາງການ ອັນນີ້ກໍ່ເພາະວ່າລາຄາຕະຫລາດຕ່າງປະເທດແມ່ນດີກ່ວາເນື່ອງລາຄາເງິນກີບຈະຫລຸດລົງ.

48% ຂອງຊາວກະສິກອນລ້ຽງຄວາຍໃນລະດັບສະເລັ່ງ 3,1 ໂຕຕໍ່ຄອບຄົວ. ສຳລັບງົວ ແມ່ນ 31% ແລະ 4,8 ໂຕຕໍ່ຄອບຄົວ, ຫມູ 49% ຂອງຊາວກະສິກອນ 4.0 ໂຕຕໍ່ຄອບຄົວ. ສຳລັບອາຫານສັດຕາມຫຳມະດາແລ້ວແມ່ນເກັບອາຫານພືດຫຳມະຊາດໃຫ້ກິນນອກຈາກການລ້ຽງສັດຂະໜາດໃຫຍ່ໃນຕົວເມືອງແມ່ນລ້ຽງດ້ວຍອາຫານສັດ. ງົວ, ຄວາຍ ແລະແບ້ ແມ່ນລ້ຽງຕາມຫຳມະຊາດໃນປ່າ ຫລືທົ່ງນາຫລັງຈາກການເກັບກ່ຽວ. ໃນລະດູຝົນອາຫານສັດແມ່ນມີຫລາຍ ແຕ່ວ່າໃນລະດູແລ້ງແມ່ນຂາດເຂີນ ເຮັດໃຫ້ນັກກຸລຸດລົງໄປຕາມລະດູການ ດັ່ງນັ້ນຄວາມຕ້ານທານພະຍາດຈຶ່ງບໍ່ມີສູງ. ການລ້ຽງໄກ່ ລ້ຽງຫມູ ກໍ່ແມ່ນປ່ອຍໄປຕາມຫຳມະຊາດ ແຕ່ວ່າກໍ່ໄດ້ລ້ຽງບາງຄັ້ງບາງຄາວດ້ວຍສິ່ງເສດເຫຼືອຈາກຄົວເຮືອນ.

ເຖິງວ່າຈະບໍ່ມີຂໍ້ມູນຈາກການຕາຍຂອງສັດດ້ວຍພະຍາດກໍ່ຕາມ ແຕ່ສິ່ງເກດເຫັນວ່າລະດັບການຕາຍຍັງມີສູງຢູ່. ກົມລ້ຽງສັດ ແລະປະມົງຂອງກະຊວງກະສິກຳແລະປ່າໄມ້ ໄດ້ໃຫ້ບໍລິການສຸກຂະໜາບສັດໂດຍຕ່າມກະສິກຳແຂວງແລະເມືອງ. ຢູ່ໃນລະດັບບ້ານພະນັກງານເມືອງກໍ່ໄດ້ສ້າງສັດຕະວັດແພດບ້ານ ແຕ່ວ່າການຝຶກງານສັດຕະວະແພດດັ່ງກ່າວນີ້ກໍ່ບໍ່ທັນໄດ້ມີໃບປະກາດຈາກລັດຖະບານເທື່ອ ເພາະຍັງຂາດລະບົບການສອບເສັງ. ສັດຕະວະແພດບ້ານບໍ່ແມ່ນພະນັກງານລັດ ເຂົາເຈົ້າໄດ້ຮັບເບິ່ງລ້ຽງຈາກຊາວກະສິກອນ ສຳລັບຄ່າຢາ ຄ່າປິ່ນປົວສັດ. ເຖິງວ່າ ສປປລາວ ຈະມີລະບົບການຄຸ້ມຄອງສຸກຂະໜາບສັດກໍ່ດີ ແຕ່ວຽກງານດັ່ງກ່າວກໍ່ຍັງບໍ່ທັນເຂັ້ມແຂງຍ້ອນຂາດຫຼືນຮອນ ຂໍ້ຄົງຄ້າງທີ່ມີ ຄື (i) ຂາດກົດຫມາຍ ແລະລະບຽບການທີ່ເປັນໝັ້ນຖານ ຍັງບໍ່ທັນພຽງພໍ, (ii) ຂາດການຝຶກພະນັກງານ, (iii) ຊາວກະສິກອນຂາດຄວາມຮູ້ກ່ຽວກັບສຸກຂະໜາບສັດ.

ຍິ່ງກວ່ານັ້ນລະບຽບການກ່ຽວກັບອານາໄມສັດກໍ່ຍັງບໍ່ທັນພຽງພໍ ການກັກກັນພະຍາດເພື່ອການສົ່ງອອກຫລືການນຳເຂົ້າ ການກວດກາອານາໄມຂົນ ກໍ່ຍັງບໍ່ໄດ້ເຮັດທົ່ວເຖິງ ສິ່ງດັ່ງກ່າວນີ້ອາດຈະເຮັດໃຫ້ການລ້ຽງສັດໃນຕໍ່ໜ້າບໍ່ຂະຫຍາຍໂຕ ດັ່ງນັ້ນທາງກົມລ້ຽງສັດ ແລະການປະມົງຈຶ່ງໄດ້ລິເລີ່ມເຮັດໂຄງການທີ່ມີຊື່ວ່າ "ການສ້າງຄວາມເຂັ້ມແຂງໃຫ້ແກ່ການບໍລິການການລ້ຽງສັດ ແລະການສົ່ງເສີມ" ໂດຍໄດ້ຮັບການຊ່ວຍເຫລືອ ຈາກສະຫະພາບເອີລົບ (EU) ໂດຍມີຈຸດເລັ່ງໃສເຂດທາງພາກເໜືອ. ກະຊວງກະສິກຳ ແລະປ່າໄມ້ໄດ້ມີແຜນການທີ່ຈະເພີ່ມຈຳນວນສັດຂຶ້ນ 300% ໃນປີ 2020. ອັນນີ້ສາມາດເຮັດດ້ວຍສອງ ທາງຄືເພີ່ມການລ້ຽງສັດຂະໜາດນ້ອຍຂອງປະຊາຊົນ ແລະ ຕ້ອງຂະຫຍາຍການລ້ຽງສັດຂະໜາດກາງ ແລະຂະໜາດໃຫຍ່ ດ້ວຍການລົບລ້າງບັນດາຂໍ້ຈຳກັດ ແລະນຳໃຊ້ຂໍ້ດີ ຫລືທ່າແຮງໄດ້ປຽບຂອງປະເທດລາວດັ່ງລຸ່ມນີ້:

ຂໍ້ຈຳກັດສຳລັບຕັດສິນ

- (a). ອັດຕາການຕາຍຂອງສັດມີສູງ ຍ້ອນການລະບາດຂອງພະຍາດດ້ວຍສາຍເຫດວ່າ:
 - ຊາວກະສິກອນຂາດຄວາມຮູ້ກ່ຽວກັບພະຍາດທີ່ລະບາດ ແລະລ້ຽເລໃຈທີ່ຈະສັກຢາປ້ອງກັນ
 - ການຂາດເຂີນອາຫານສັດ ໃນລະດູແລ້ງອັນເຮັດໃຫ້ສັດຈ່ອຍ ແລະບໍ່ທົນທານຕໍ່ພະຍາດ.
- (b). ຜົນຜະລິດສັດຕ່ຳກະເພາະວ່າ:
 - ຍ້ອນການລ້ຽງສັດປ່ອຍປະລະເລີຍແລະບໍ່ຮັບປະກັນອາຫານສັດໃນລະດູແລ້ງ

- ຂາດລະບົບປັບປຸງສັດ

ຂໍ້ຈຳກັດໃນການບໍລິການສິ່ງເສີມ

- (c). ກົດຫມາຍ ແລະລະບຽບການກ່ຽວກັບສັດລ້ຽງຍັງບໍ່ພຽງພໍ ເຊັ່ນຕົວຢ່າງ ກົດຫມາຍສັດຕະວັດແພດ ຊຶ່ງເປັນສາຍເຫດໃຫ້ລະບົບການຄຸ້ມຄອງ ການກຳຈັດການປ້ອງກັນພະຍາດລະບາດ ການກັກກັນສັດ ການຄຸ້ມຄອງອານາໄມຊີ້ນ ການຄຸ້ມຄອງຢາປົວພະຍາດສັດ ແມ່ນຍັງເຮັດບໍ່ໄດ້ດີ.
- (d). ການກວດກາສຸກຂະໜາບສັດ ການປ້ອງກັນພະຍາດ ແລະການປິ່ນປົວຍັງບໍ່ທັນພຽງພໍ ເນື່ອງຈາກ:
 - ພະນັກງານສັດຕະວັດແພດບ້ານບໍ່ພຽງພໍ ແລະບໍ່ມີພາຫະນະເຄື່ອນໄຫວ
 - ລະດັບເຕັກນິກຂອງພະນັກງານສັດຕະວັດແພດບ້ານຕ່ຳ
 - ການຕອບສະໜອງຢາປົວພະຍາດ ຢາວັກແຊງ ແລະເຄື່ອງມືຕ່າງໆຍັງບໍ່ພຽງພໍ.
- (e). ວຽກງານການສິ່ງເສີມການລ້ຽງສັດຍັງບໍ່ພຽງພໍ ຍັງຂາດເຂີນພະນັກງານທີ່ເກັ່ງ ຫລືມີອາຊີບ ທີ່ສາມາດສະແດງສາທິດການລ້ຽງ ການຄຸ້ມຄອງຫຼັງຫຍ້າ ການປຸກພືດໃຫ້ສັດກິນ ການເກັບມ້ຽນຮັກສາອາຫານສັດ ແລະອື່ນໆ.
- (f). ການຕະຫລາດ ແລະການປຸງແຕ່ງຍັງເຮັດບໍ່ໄດ້ດີ ແລະຂາດເຂີນແຫລ່ງຂໍ້ມູນຂ່າວສານຕະຫລາດ.

ທ່າແຮງໄດ້ປຽບ

- (g). ຍັງມີທ່າຫຍ້າອັນກ້ວາງໃຫຍ່ເພື່ອລ້ຽງສັດ ໂດຍສະເພາະໃນເຂດພູພຽງບໍລິເວນ ແລະເຂດພູພຽງອື່ນໆ.
- (h). ຊາວກະສິກອນສ່ວນຫລາຍກໍ່ມີມູນເຊື້ອໃນການລ້ຽງສັດ ເຖິງລະດັບການເຕັກນິກຂອງເຂົາເຈົ້າຈະຕ່ຳກໍ່ຕາມ.
- (i). ຫຍ້າ ແລະອາຫານສັດໃນລະດູຝົນສາມາດລ້ຽງສັດໄດ້ຕະຫລອດປີ ຖ້າມີການເກັບມ້ຽນທີ່ຖືກຕ້ອງ.
- (j). ຕະຫລາດເພື່ອນບ້ານຍັງມີຢູ່ຢ່າງກວ້າງຂວາງຊຶ່ງສະແດງອອກໃຫ້ເຫັນການຄ້າສັດຕາມຊາຍແດນລາວສູ່ປະເທດເພື່ອນບ້ານທີ່ບໍ່ໄດ້ຮັບອະນຸຍາດ.

(2). ການປະມົງ

ປາແມ່ນແຫລ່ງອາຫານທາດຊີ້ນຕົ້ນຕໍສຳລັບປະຊາຊົນລາວຊຶ່ງກວມເອົາປະມານ 40% ຂອງທາດຊີ້ນ. ເຖິງຢ່າງໃດກໍ່ດີ ຂໍ້ມູນທີ່ເຊື່ອຖືໄດ້ໃນການປະມົງແມ່ນມີຈຳກັດຫລາຍ ອັນນີ້ກໍ່ຖືໄດ້ວ່າເປັນການຍ້ອງຂອງການປະມົງ. ຜົນຜະລິດຈາກປາໄດ້ສັງລວມ 46,000ໂຕນໃນປີ 1998 ໃນນັ້ນ 28,000ໂຕນ (60%) ໄດ້ມາຈາກການຫາປາ ໃນແມ່ນ້ຳຂອງ ແລະສາຂາຕ່າງໆ ສ່ວນທີ່ເຫລືອ 18,000ໂຕນ ຫລື (40%) ແມ່ນໄດ້ຈາກການລ້ຽງປາ⁴. ຕົວເລກການຜະລິດດັ່ງກ່າວບໍ່ໄດ້ກວມລວມເອົາການຈັບຂອງຊາວກະສິກອນເພື່ອບໍລິໂພກໝາຍໃນຄອບຄົວ ດັ່ງການຜະລິດລວມຄົງຈະຕ້ອງສູງກວ່າ 46,000ໂຕນດັ່ງທີ່ໄດ້ຄາດຄະເນໄວ້. ເຖິງວ່າຂໍ້ມູນຍັງບໍ່ທັນແນ່ນອນ ແຕ່ການຜະລິດປາກໍ່ມີຂຶ້ນເລື້ອຍໆ.

⁴ ທ່ນ ໄມລີໂມະໄຕະ, ຊ່ຽວຊານອົງການໃຈກາຢູ່ວຽງຈັນ, 2000

ການລ້ຽງປາໃນນ້ຳຈືດແບ່ງອອກເປັນຮູບແບບດັ່ງນີ້: (i) ລ້ຽງແບບປ່ອຍຫຳມະຊາດ ບໍ່ມີເກືອ, (ii) ລ້ຽງແບບເຄິ່ງກະເສດສຸມມີການເກືອແດ່ເລັກນ້ອຍ ແລະ (iii) ການລ້ຽງແບບເຮັດກະເສດສຸມ ປ່ອຍປາຫລາຍ ແລະມີການລ້ຽງເກືອຢ່າງດີ. ສ່ວນໃຫຍ່ຂອງການລ້ຽງປາປະມານ 90% ແມ່ນຢູ່ໃນຮູບແບບທີ່ (i) ແລະ ທີ່ (ii) ໃນມຸ່ງມານີ້ ການລ້ຽງປາຫລືສັດນ້ຳ ໄດ້ມີການພັດທະນາຂຶ້ນຢ່າງໄວວາ ຢູ່ໃນທົ່ວເມືອງໃຫຍ່ລວມທັງເມືອງວຽງຈັນ. ການລ້ຽງປາທີ່ຫັນສະມັຍ ໃຊ້ເຕັກໂນໂລຊີ ເຊັ່ນການລ້ຽງປາໃນກະຊັງ ຢູ່ໃນອ່າງເກັບນ້ຳໃຫຍ່ຕ່າງໆ ການລ້ຽງເປັນຫນອງ ລ້ຽງປາໃສ່ນ້ຳໄດ້ເລີ່ມມີຫນ່ແຫນງຂຶ້ນ.

ໃນທົ່ວປະເທດມີບ່ອນຂະຫຍາຍພັນປາ 22 ແຫ່ງ ໃນຈຳນວນນີ້ກົມລ້ຽງສັດ ແລະການປະມົງໄດ້ມອບໃຫ້ສະຖານີຫນອງແຕ່ງເປັນຟາມປະສົມພັນປາ. ສູນດັ່ງກ່າວບໍ່ພຽງແຕ່ຜະລິດແຈກຢາຍລູກປາ ແຕ່ຍັງໄດ້ມີກອບຮິບຊາວນາ, ເອກກະຊົນ ນັກຮຽນ ແລະພະນັກງານລັດອີກດ້ວຍ. ພະນັກງານຂອງລັດທີ່ເຮັດວຽກງານສົ່ງເສີມການລ້ຽງປາໃນລະດັບທ້ອງຖິ່ນຍັງມີຫນ້ອຍຫລາຍ ແລະຂາດປະສົບການ.

ໃນປີ 1996 ສະຖິຕິຄວາມຕ້ອງການລູກປາມີປະມານ 52 ລ້ານໂຕ ແຕ່ວ່າການຕອບສະຫນອງໄດ້ພຽງແຕ່ 16ລ້ານໂຕ ຫລື 30% ຂອງຄວາມຕ້ອງການທັງຫມົດ ລູກປາດັ່ງກ່າວໄດ້ຜະລິດຢູ່ 14 ແຂວງ ແລະພາກສ່ວນເອກກະຊົນຈຳນວນນຶ່ງ ການຂາດເຂີນດັ່ງກ່າວນີ້ຈຶ່ງໄດ້ນຳເຂົ້າມາຈາກຈີນ ແລະ ໄທ. ຍິ່ງກວ່ານັ້ນອີກ ອັດຕາການຢູ່ລອດຂອງປາຍັງມີຕ່ຳ ປະມານ 15% ຈາກບ່ອນເພາະປາໄປຫາບ່ອນລ້ຽງ ຫມາຍຄວາມວ່າ ອັດຕາການຕາມຂອງປາແປ້ງມາເປັນປາຮາມມີແຕ່ 30% ແລະການຂົນສົ່ງໄປຫາຟາມລ້ຽງແມ່ນຕາຍຕົ້ມອີກເຄິ່ງນຶ່ງ ດັ່ງນັ້ນຖ້າມີການປັບປຸງທາງດ້ານເຕັກນິກ ແລະອື່ນໆກໍຈະຕອບສະຫນອງໄດ້ເຖິງ 90% ຂອງຄວາມຕ້ອງການ. ກະຊວງກະສິກຳ ແລະປ່າໄມ້ມີແຜນການທີ່ຈະເພີ່ມການລ້ຽງປາຂຶ້ນ 360% ໃນປີ 2020. ໃນເດືອນ 2 ປີ 2001 ກົມລ້ຽງສັດ ແລະການປະມົງໄດ້ເລີ່ມໂຄງການເອີ້ນວ່າ "ການປັບປຸງ ແລະສົ່ງເສີມການລ້ຽງສັດນ້ຳ" ດ້ວຍການຊ່ວຍເຫລືອດ້ານເຕັກນິກຈາກອົງການ ໃຈກາ ໂຄງການດັ່ງກ່າວນີ້ໄດ້ຕັ້ງຂຶ້ນຫໍນ້ຳຊ່ວງແຂວງວຽງຈັນ, ວຽກຂອງໂຄງການແມ່ນເພື່ອເອົາໃຈໃສ່ປັບປຸງການຜະລິດລູກປາ ແລະການຝຶກອົບຮົມພະນັກງານສົ່ງເສີມ.

ການພັດທະນາການລ້ຽງປາ ຈະຕ້ອງເຮັດຄຽງຄູ່ກັນໄປທັງ 2 ຢ່າງຄື: ການລ້ຽງປາໃນຊົນນະບົດເພື່ອການບໍລິໂພກໃນຄອບຄົວ ແລະການລ້ຽງປາເພື່ອເປັນສິນຄ້າຢູ່ອ້ອມເຂດຕົວເມືອງໃຫຍ່. ຢ່າງໃດກໍຕີຍັງມີຫລາຍບັນຫາທີ່ຕ້ອງໄດ້ແກ້ໄຂເຊັ່ນ:

- ການຂາດຄວາມສາມາດ ໃນການສົ່ງເສີມຂອງການລ້ຽງສັດ ແລະການປະມົງ ຍ້ອນການຂາດຂໍ້ມູນພື້ນຖານ, ພະນັກງານມີຫນ້ອຍ, ແລະມີງົບປະມານຈຳກັດ.
- ການຂາດເຂີນພະນັກງານສົ່ງເສີມ
- ການກໍ່ສ້າງພື້ນຖານໂຄງລ່າງເສດຖະກິດຍັງບໍ່ດີ ເຊັ່ນ ຫົນທາງ ການຕິດຕໍ່ພົວພັນຄົມມະນາຄົມ ແລະໄຟຟ້າ ແລະຕະຫລາດກໍ່ມີຈຳກັດ.
- ລະດັບເຕັກນິກໃນສູນເພາະພັນປາຕ່ຳ.
- ການຂາດເຂີນນ້ຳຢ່າງສະມ່ຳສະເມີອັນເນືອງມາຈາກສິ່ງແວດລ້ອມທຳລາຍໃນເຂດພູດອຍ.

ເຖິງວ່າຈະມີຂໍ້ຈຳກັດຫລາຍຢ່າງຂ້າງແລ້ວນັ້ນກໍຕາມ ປະເທດລາວກໍຍັງມີທ່າແຮງທີ່ຈະສົ່ງເສີມການລ້ຽງປາດັ່ງນີ້:

- ມີແຫລ່ງນໍ້າຢ່າງຫລວງຫລາຍ
- ການລ້ຽງປາ ໃນຊົນນະບົດໄດ້ຕິດສັນ ແລະປະສົມປະສານກັບວົງຈອນໃນການຜະລິດຫຳມະຊາດ
- ການບໍລິໂພກ ແລະຄວາມຕ້ອງການຂອງຕະຫລາດແມ່ນມີສູງຂຶ້ນເລື້ອຍໆ
- ຊາວກະສິກອນສ່ວນຫລາຍແມ່ນມີປະສົບປະການຫລາຍໃນເຂດຊົນນະບົດ.

3.2.7 ການຖາມປ່າເຮັດໄຮ່

(1). ສະພາບໃນປັດຈະບັນ

ການຖາມປ່າເຮັດໄຮ່ແມ່ນປະເພນີ ການບູກພືດໃນເຂດເນີນສູງໃນລະບົບດັ່ງກ່າວນີ້ ປ່າເລົ່າຫລືປ່າດົງດິບ ຫລືປ່າໄຜ່ ແມ່ນໄດ້ຖືກຖາກຖາງ ຈູດ ແລະນຳໃຊ້ຈົນກວ່າຄວາມອຸດົມສົມບູນຂອງດິນຈະຫລຸດລົງ ແລ້ວຈຶ່ງ ຍ້າຍໄປບູກບ່ອນໃໝ່ ດິນໄດ້ຖືກປ່ອຍໃຫ້ປ່າໄມ້ໄດ້ເກີດຂຶ້ນອີກ ແລະໄດ້ມີຄວາມອຸດົມສົມບູນຄືນ ຫລັງ ຈາກນັ້ນກໍກັບຄືນມາຖາມເຮັດວົງຈອນດັ່ງກ່າວ 5 ຫາ 20 ປີ ການຖາມປ່າເຮັດໄຮ່ມີຢູ່ 3 ແບບ.

1. ການຖາມປ່າເຮັດໄຮ່ແບບລະບົບຫມູນວຽນແບບເດີມ: ໃນລະບົບດັ່ງກ່າວນີ້ ຮອບຫມູນວຽນຈະມີປະມານ 15 ຫາ 20 ປີ ດິນທີ່ຖືກບູກເບີກຈະໄດ້ນຳໃຊ້ 2 ຫາ 3 ປີ ໃນນັ້ນຈະມີການບູກເຂົ້າ ສາລີ ແລະອື່ນໆໃນຂັ້ນ ສຸດທ້າຍພືດທີ່ໃຊ້ອາດຈະແມ່ນມັນຕົ້ນ. ລະບົບດັ່ງກ່າວນີ້ແມ່ນສາມາດໃຊ້ຢ່າງຍືນຍານໄດ້ຖ້າຫາກປະຊາ ຊົນມີນ້ອຍ ແລະມີເວລາພຽງພໍທີ່ຈະປ່ອຍໃຫ້ເກີດປ່າເລົ່າເພື່ອບຳລຸງດິນຄືນ ແຕ່ຖ້າຫາກປະຊາຊົນເພີ່ມຂຶ້ນ ແລ້ວ, ຮອບຫມູນວຽນຈະສັ້ນເຂົ້າ ແລະການນຳໃຊ້ລະບົບກໍຈະບໍ່ຍືນຍານ.
2. ລະບົບການຖາມປ່າດົງດິບ: ລະບົບດັ່ງກ່າວສວນໃຫຍ່ແມ່ນໃຊ້ກ່ຽວກັບການບູກຝີນ ດິນທີ່ຖືກບູກເບີກຈະ ຖືກນຳໃຊ້ຢ່າງຕໍ່ເນື່ອງຈົນກວ່າຈະຫມົດຄຸນນະພາບ ແລ້ວຈຶ່ງປ່ອຍປະ. ຈາກນັ້ນຊາວໄຮ່ຈະເຂົ້າໄປບູກເບີກ ປ່າດົງດິບໃໝ່ ເຮັດແບບເກົ່າໄປເລື້ອຍໆ ດັ່ງນັ້ນຫຍ້າຄາ ຫລືວ່າຫຍ້າອື່ນໆແມ່ນຈະເກີດຂຶ້ນໃນດິນທີ່ຖືກ ປ່ອຍປະລະເລີຍ ດິນຈະຖືກປົກຄຸມໄປດ້ວຍຫຍ້າຄາຕະຫລອດໄປໂດຍບໍ່ມີກໍ່ໃຜ ຫລືຕົ້ນໄມ້ອື່ນແຫນ້ໄດ້.
3. ລະບົບຮອບຫມູນວຽນສັ້ນ: ລະບົບດັ່ງກ່າວນີ້ເປັນການຂ້າມດ່ານໄປສູ່ການກະສິກຳຄົງທີ່. ຢູ່ໃນຫລາຍເຂດ ຍ້ອນມີການມອບດິນມອບປ່າ ຍ້ອນມີພາສີ ຍ້ອນໄດ້ວາງຂອບເຂດປ່າໄມ້ກັບບ້ານ ຮອບຫມູນວຽນການນຳ ໃຊ້ດິນໄດ້ຖືກຈຳກັດເຂົ້າຢູ່ໃນລະຫວ່າງ 4 ຫາ 6 ປີ. ດັ່ງນັ້ນດິນຈະໄດ້ຖືກບູກເບີກ ແລະຈະໄດ້ມີເວລາພັກ ຜ່ອນເປັນເວລາພຽງແຕ່ 3 ຫາ 5 ປີ ຈາກນັ້ນກໍຈະໄດ້ບູກເຂົ້າ ສາລີ ແລະ ພືດອື່ນ ໃນປີນຶ່ງຫາສອງປີ. ຜົນ ຜະລິດຢູ່ໃນເຂດດັ່ງກ່າວນີ້ແມ່ນລົດຖອຍລົງຍ້ອນດິນເຊື່ອມຄຸນ ແລະຖືກເຊາະເຈື່ອນ ດັ່ງນັ້ນຖ້າບໍ່ມີມາດຕະ ການອັນດີຮອງຮັບ ຜົນຜະລິດກໍຈະຕົກຕ່ຳໄປເລື້ອຍໆ ອັນຈະເຮັດໃຫ້ການດຳລົງຊີວິດຂອງປະຊາຊົນໃນ ເຂດດັ່ງກ່າວພົບຄວາມຫຍຸ້ງຍາກ.
ເນື້ອທີ່ເຮັດໄຮ່ເລື້ອນລອຍແມ່ນຢູ່ໃນແຂວງຫາງພາກເໜືອ ແລະໃນເຂດຕາເວັນອອກ ຂອງແຂວງພາກໃຕ້ ທີ່ຕິດກັບຊາຍແດນວຽດນາມ. ລວມທັງປະເທດແລ້ວ ເນື້ອທີ່ເຮັດໄຮ່ ລວມທັງເນື້ອທີ່ທີ່ປະລະ ມີປະມານ 680,000 ເຮັກຕາ ຫລື ເທົ່າ 3% ຂອງເນື້ອທີ່ປະເທດລາວ ໂຕເລກດັ່ງກ່າວນີ້ບໍ່ໄດ້ລວມເອົາປ່າເລົ່າ ຊຶ່ງອາດ ຈະມີເຖິງປະມານ 2,5 ລ້ານເຮັກຕາ ດັ່ງນັ້ນຖ້າລວມເອົາພືດທັງປ່າເຫຼົ່າ ມີປະມານ 3,2 ລ້ານເຮັກຕາ ຫລື ເທົ່າ 13% ຂອງເນື້ອທີ່ລວມ.

ຈຳນວນເນື້ອທີ່ທີ່ຖາງປ່າເຮັດໄຮ່ໃນປີ 2000 ມີຢູ່ປະມານ 340,000 ຄອບຄົວ ຫລື 2,6 ລ້ານຄົນ ເທົ່າກັບ 39% ຂອງປະຊາຊົນທົ່ວປະເທດ ຫລື ເທົ່າກັບ 48% ຂອງປະຊາຊົນທີ່ຢູ່ຊົນນະບົດ. ຕາຕະລາງ 3.17. ຊ້າງລຸ່ມນີ້ສະແດງໃຫ້ເຫັນເຖິງການນຳໃຊ້ດິນ ແຕ່ 1982 ຫາ 1989 ຫລືແຍກເປັນພາກ ແລະກໍ່ມີການຄາດຄະເນປີ 2000.

ຕາຕະລາງ 3.17. ການນຳໃຊ້ດິນ ແຍກເປັນພາກ

1982 ການນຳໃຊ້ດິນແຍ່ງເປັນພາກ(000ຮ.ຕ)				
	ພາກເຫນືອ	ພາກກາງ	ພາກໃຕ້	ປະເທດ
ປ່າ ແລະດິນປ່າໄມ້	8,995	6,298	5,846	21,139
ໄຮ່ເລື້ອນລອຍ	353	144	101	598
ດິນກະສິກຳຖາວອນ	51	234	423	708
ລວມກະສິກຳ	404	378	524	1,306
ທັງຫຍ້າ	368	311	125	804
ອື່ນໆ	54	242	135	431
ລວມເນື້ອທີ່	9,821	7,229	6,630	23,680
ພົນລະເມືອງ	1,113	1,570	663	3,346
ກະສິກຳ / ຄົນ	0.36	0.24	0.79	0.39
ປີ 1989 ການນຳໃຊ້ດິນແຍ່ງເປັນພາກ (000ຮ.ຕ)				
	ພາກເຫນືອ	ພາກກາງ	ພາກໃຕ້	ປະເທດ
ປ່າ ແລະດິນປ່າໄມ້	8,980	6,489	5,767	20,936
ໄຮ່ເລື້ອນລອຍ	365	155	106	626
ດິນກະສິກຳຖາວອນ	57	296	496	849
ລວມກະສິກຳ	422	451	602	1,475
ທັງຫຍ້າ	365	332	126	823
ອື່ນໆ	54	257	135	446
ລວມເນື້ອທີ່	9,821	7,229	6,630	23,680
ພົນລະເມືອງ	1,926	1,899	782	3,977
ດິນກະສິກຳ / ຄົນ	0.33	0.24	0.77	0.37
ປີ 2000 ການນຳໃຊ້ດິນແຍ່ງເປັນພາກ				
	ພາກເຫນືອ	ພາກກາງ	ພາກໃຕ້	ປະເທດ
ປ່າ ແລະດິນປ່າໄມ້	8,871	6,054	5,605	20,530
ໄຮ່ເລື້ອນລອຍ	380	185	115	680
ດິນກະສິກຳຖາວອນ	125	370	635	1,130
ລວມກະສິກຳ	505	555	750	1,810
ທັງຫຍ້າ	380	350	130	860
ອື່ນໆ	65	270	145	480
ລວມເນື້ອທີ່	9,821	7,229	6,630	23,680
ພົນລະເມືອງ	1,708	2,486	1,040	5,234
ດິນກະສິກຳ / ຄົນ	0.30	0.22	0.72	0.35

ຈາກຕາຕະລາງຂ້າງເທິງນີ້ເຫັນໄດ້ວ່າ ເນື້ອທີ່ບູກຝັງຕໍ່ຫົວຄົນແມ່ນຍັງຄົງໂຕໃນແຕ່ລະພາກ ມີການຫລຸດລົງພຽງແຕ່ຫນ້ອຍດຽວ. ເຖິງຢ່າງໃດກໍ່ດີການປ່ຽນແປງໃນຊ່ວງ 10 ປີຫລັງນີ້ຊື່ໃຫ້ເຫັນເຖິງການບູກພືດຄົງທີ່ ແລະຫລຸດລົງຂອງອາຍຸການປ່າເຫຼົ່າ ແລະການຫລຸດລົງການເຂົ້າໄປຖາງປ່າດົງດິບ ການປ່ຽນແປງເຫຼົ່ານີ້ແມ່ນມາຈາກ:

ການເພີ່ມຂຶ້ນຂອງພົນລະເມືອງ, ການປະກາດສ້າງຕັ້ງປ່າສະຫງວນ, ກົດລະບຽບຂອງລັດຖະບານກ່ຽວກັບອາຍຸການປ່າເລົ່າ, ການເກັບພາສີດິນໄຮ່ສູງກວ່າດິນຖາວອນ, ແລະການມອບດິນມອບປ່າໂດຍມີຂໍ້ຕົກລົງກັບບ້ານ ໃນການນຳໃຊ້ດິນ ຂອບເຂດຂອງປ່າໄມ້ ຂອບເຂດປ່າສະຫງວນ ແລະຈັດຕັ້ງຄຸ້ມຄອງ.

ໄດ້ມີຫລາຍແຜນງານທັງເມື່ອກ່ອນ ແລະປັດຈະບັນທີ່ໄດ້ອອກແບບເພື່ອຈັດຕັ້ງປະຕິບັດ ເພື່ອຢຸດຕິຖາງປ່າເຮັດໄຮ່ ດ້ວຍການພັດທະນາລະບົບການນຳໃຊ້ດິນທີ່ຍືນຍານ ບວກກັບການປົກປັກຮັກສາ ແລະມາດຕະການຕ່າງໆໃນການນຳໃຊ້ລະບົບກະສິກຳ ແລະປ່າໄມ້ຫລາຍຮູບແບບ. ຈຸດປະສົງຂອງລັດກໍ່ແມ່ນເພື່ອອຳນວນຄວາມສະດວກໃນການຫັນປ່ຽນການຖາງປ່າເຮັດໄຮ່ເລື້ອນລອຍມາເປັນການເຮັດພາມທີ່ຫນັ້ນຄົງຢູ່ບ່ອນເກົ່າ ແລະ ປັບປຸງການດຳລົງຊີວິດທີ່ສາມາດຮັກສາໄດ້ຄວາມຍືນຍົງພ້ອມກັບຍົກລະດັບມາດຕະຖານການເປັນຢູ່ ບັນດາແຜນການດັ່ງກ່າວນີ້ໄດ້ກວມເອົາຢຸດຫະສາດຫລາຍດ້ານຄື: ການມອບດິນ ແລະການວາງແຜນນຳໃຊ້ດິນ, ການຫົດສອບທົດລອງເທັກນິກຫັນສະໄໝຂອງການເຮັດການກະສິກຳ ແລະປ່າໄມ້ ການຄຸ້ມຄອງ ແລະນຳໃຊ້ເຄື່ອງປ່າຂອງດົງຢ່າງຖືກຕ້ອງ, ການພັດທະນາທັດຖະກຳຕ່າງໆ, ການຮັກສາສຸກຂະໜາບ, ການວາງແຜນຄອບຄົວ ແລະອື່ນໆ.

ເນື່ອງຈາກຜົນຜະລິດທີ່ຕົກຕ່ຳລົງຍ້ອນປ່າເລົ່າມີອາຍຸການສັ້ນ ດັ່ງນັ້ນຄວາມສົນໃຈທາງດ້ານເຮັດກະສິກຳ ແລະປ່າໄມ້ເປັນລະບົບ ແມ່ນໄດ້ຄວາມນິຍົມຂຶ້ນ ສິ່ງດັ່ງກ່າວນີ້ໄດ້ເຮັດໃຫ້ດິນມີການປັບປຸງ ເຮັດໃຫ້ປ່າເລົ່າອາຍຸສັ້ນເຂົ້າຫລືບໍ່ມີເລີຍ. ຢຸດຫະສາດອີກອັນນຶ່ງກໍ່ຄື ການສົ່ງເສີມໃຫ້ຊາວໄຮ່ຮູ້ຈັກ ການເກັບເຄື່ອງປ່າຂອງດົງເພື່ອບໍລິໂພກ ແລະເພື່ອຂາຍ ຄື ເພື່ອໃຫ້ເຂົາເຈົ້າມີລາຍຮັບຊື່ກິນ.

(2). ລະບົບການນຳໃຊ້ດິນກະສິກຳ ແລະປ່າໄມ້
ເທັກນິກການນຳໃຊ້ລະບົບດິນດັ່ງກ່າວໃນປະເທດລາວມີຫລາຍຮູບແບບຕາມແຕ່ສະຖານນະການ ມີທັງແບບປະຖົມມະຖານ ແລະແບບທີ່ໄດ້ຮັບການພັດທະນາແລ້ວ.

(a). ລະບົບປະສານລະຫວ່າງການບູກພືດລະດູການ ແລະປ່າເລົ່າ
ການຖາງປ່າເຮັດໄຮ່ເຄື່ອນຍ້າຍແບບຫມູນວຽນກໍ່ ແມ່ນຮູບການນຶ່ງຂອງການປະສານລະຫວ່າງກະສິກຳ ແລະປ່າໄມ້ ເພາະວ່າພືດ(ເຂົ້າ)ໄດ້ບູກເປັນລັກສະນະຫມູນວຽນຕາມເວລາໂດຍປ່ອຍໃຫ້ເກີດມີປ່າເລົ່າເກີດຂຶ້ນຫມູນວຽນໄປ. ການປັບປຸງປ່າເລົ່າຫລືບູກພືດໄປຕາມແນວລະດັບຈະຊ່ວຍເຮັດໃຫ້ດິນມີຄວາມອຸດົມສົມບູນຂຶ້ນ ແລະລະຍະອາຍຸຂອງປ່າເລົ່າກໍ່ຈະສັ້ນລົງ ຖ້າຫາກບໍ່ມີລະບົບດັ່ງກ່າວແລ້ວການບູກພືດດັ່ງກ່າວບໍ່ສາມາດຍືນຕົວໄດ້ນານ. ຕົວຢ່າງດັ່ງກ່າວນີ້ໄດ້ສາທິດໃຫ້ເບິ່ງແລ້ວຢູ່ສະຖານີຫ່າງຄັງແຂວງຫລວງພະບາງ ໃນວຽກດັ່ງກ່າວໄດ້ບູກພືດຕະກຸນຖົ່ວເພື່ອຄຸມດິນ ບູກພືດຕາມແລວລະດັບຊຶ່ງເຮັດດ້ວຍກີກກັນຖິນເພື່ອກັນເຈື່ອນ ແລະເພື່ອຄຸມດິນບໍ່ໃຫ້ຫຍ້າເກີດ.

(b). ລະບົບຕົງກາ (Taunga) - ຫມາຍຄວາມວ່າບູກຕົ້ນໄມ້ໃຫຍ່ກັບພືດລະດູການປະສານກັນ

ລະບົບທີ່ຖາວອນດັ່ງກ່າວນີ້ສາມາດເຮັດໃຫ້ດົນຄ້ອຍຊັບສູງບໍ່ຖືກເຊາະເຈື່ອນໄດ້ ແລະກໍຍັງສາມາດຮັກສາ
ນິເວດກະສິກຳໄດ້ອີກ. ຕົວຢ່າງດັ່ງກ່າວມີຫລາຍໃນເຂດພາກເໜືອເຊັ່ນ ການປູກເຂົ້າຫລືສາລີ ສະຫລັບ
ກັບບໍ່ສາຫລືຫວາຍ, ປູກເຂົ້າຫລືສາລີສະລັບກັບຕົ້ນໄຜ່, ເຂົ້າຫລືສາລີລັບການຍານ ຫລືການປູກໄມ້ອື່ນໆ,
ປູກເຂົ້າກັບຕົ້ນສັກ, ປູກຫມາກໄມ້ນັດກັບຕົ້ນສັກຫລືຕົ້ນໄມ້ກິນຫມາກອື່ນໆ.

ຢູ່ໃນລະບົບດັ່ງກ່າວນີ້ ມີການປະສົມປະສານກັນຫລາຍຮູບຫລາຍສີ ບາງຄົນກໍມີວິທີການຊອກຫາທາງ
ເພື່ອເຮັດໃຫ້ການປະສົມປະສານຍືນຍົງຄົງໂຕໄດ້ດົນນານ ດ້ວຍການປູກຕົ້ນໄມ້ໃຫຍ່ຫ່າງໆ. ສ່ວນລະບົບ
ອື່ນໆໄດ້ມີການປູກຕົ້ນໄມ້ໃຫຍ່ໃຫ້ລະຍະພົບ ແຕ່ວ່າການປູກພືດລະດູການກໍມີການຈຳກັດ ເພາະວ່າເມື່ອ
ເວລາຕົ້ນໄມ້ໃຫຍ່ແລ້ວຈະເປັນທີ່ມີປູກພືດອື່ນບໍ່ໄດ້. ຢູ່ແຂວງຫົວພັນໄດ້ປູກເຂົ້າສັບຫວ່າງໃສ່ປະສົມກັບ
ຍານ ແລະບໍ່ສາທີ່ເປັນປ່າເລົ່າເກົ່າ.

(c). **ລະບົບທົ່ງຫຍ້າ**

ການຫັນປ່ຽນການເຮັດໄຮ່ເລື່ອນລອຍ ມີສ່ວນພົວພັນໂດຍກົງກັບ ການປັບປຸງລະບົບທົ່ງຫຍ້າເພື່ອເປັນອາ
ຫານສັດ. ການເພີ່ມຂຶ້ນຂອງພົນລະເມືອງ ແລະຄວາມຕ້ອງການທາງການບໍລິໂພກຊີ້ນຈະເຮັດໃຫ້ມີ
ຄວາມຕ້ອງການເພີ່ມທາງດ້ານອາຫານສັດແລະພືດ. ສັດປະເພດຄັງວເອື້ອງຈະຕ້ອງໄດ້ກິນຫຍ້າປັບປຸງ
ສັດທີ່ບໍ່ຄັງວເອື້ອງກໍຕ້ອງການສາລີ ແລະອາຫານອື່ນໆເພີ່ມຂຶ້ນ ດັ່ງນັ້ນຈະຕ້ອງຮັບຮ້ອນໃນການພັດທະນາ
ລະບົບຜະລິດອາຫານສັດໃຫ້ພຽງພໍ.

ລະບົບກະສິກຳປ່າໄມ້ໂດຍມີທົ່ງຫຍ້ານີ້ຈະເຮັດໃຫ້ມີອາຫານສຳລັບສັດຄັງວເອື້ອງເພີ່ມຂຶ້ນ ການປູກພືດ
ຕະກູນຖົ່ວເຊັ່ນຫຍ້າ ສະຕາຍໄລ ແລະຫຍ້າພັນປັບປຸງອື່ນໆສາມາດເຮັດໃຫ້ທົ່ງຫຍ້າແລະປ່າມີຄວາມອຸ
ດົມສົມບູນອາຫານສຳລັບສັດຫລາຍຂຶ້ນ.

(3). **ເຄື່ອງປ່າຂອງດົງ**

ມີເຄື່ອງປ່າຂອງດົງຫຼາຍຊະນິດທີ່ປະຊາຊົນເກັບມາໃຊ້ຕາມຄວາມຕ້ອງການເພື່ອຂາຍ. ສິ່ງດັ່ງກ່າວນີ້ເປັນ
ສ່ວນໃຫຍ່ຂອງການລະບົບດຳລົງຊີບໃນເຂດຖາງປ່າເຮັດໄຮ່. ປະມານ 80%ຂອງຄວາມຕ້ອງການຄອບ
ຄົວແມ່ນໄດ້ມາຈາກເຄື່ອງປ່າຂອງດົງ. ຄຽງຄູ່ກັນນັ້ນເຄື່ອງປ່າຂອງດົງຍັງເປັນແຫລ່ງລາຍຮັບເງິນສົດຂອງ
ຄອບຄົວ ບາງກໍລະນີແມ່ນກວມຮອດ 55%. ຍິ່ງກ່ວານັ້ນປ່າຍັງເປັນແຫລ່ງອາຫານຂອງສັດລ້ຽງຂອງຊາວ
ກະສິກອນ ຄາດຄະເນວ່າຈະມີປະມານ 5 ຫາ 10ລ້ານຮ.ຕ ຫລື 1ສ່ວນ 4 ຫາ ເຄິ່ງນຶ່ງຂອງປ່າທັງຫມົດ
ແມ່ນເປັນບ່ອນລ້ຽງງົວຄວາຍ.

ຢູ່ໃນບາງເຂດເຄື່ອງປ່າຂອງດົງແມ່ນຖືກນຳໃຊ້ຫລາຍຈົນໄກ້ຈະຫມົດ. ດັ່ງນັ້ນຈຶ່ງມີບາງໂຄງການໄດ້ສາ
ທິດການປັບປຸງຄຸ້ມຄອງນຳໃຊ້ເຄື່ອງປ່າຂອງດົງໂດຍການມີສ່ວນຮ່ວມຈາກຊາວບ້ານຫລືຈາກຫລາຍຫມູ່
ບ້ານຫັນນຳໃຊ້ເນື້ອທີ່ປ່າອັນດຽວ. ເຄື່ອງປ່າຂອງດົງມີດັ່ງນີ້ ປ່າ ຕົ້ນມອນ ຫມາຍແຫນ່ງ ຍານ ຫວາຍ
ແລະໄມ້ໃຜ່ ໄດ້ມີການປູກ ແລະບຳລຸງຮັກສາເພີ່ມຜົນຜະລິດ ແລະລາຍໄດ້.

(4). **ຄວາມສຳຄັນແລະທ່າແຮງຂອງຕົ້ນໄມ້ສຳລັບຄອບຄົວຂອງຊາວກະສິກອນ**

ດັ່ງທີ່ໄດ້ກ່າວມາຂ້າງເທິງແລ້ວເຫັນວ່າ ຕົ້ນໄມ້ແລະປ່າແມ່ນສ່ວນສຳຄັນຂອງລະບົບການຜະລິດກະສິກຳ
ແລະ ຈຳເປັນສຳລັບການດຳລົງຊີບໃນເຂດຖາງປ່າເຮັດໄຮ່ ປະຊາຊົນໄດ້ນຳໃຊ້ໄມ້ພືນ, ປູກເຮືອນຊານ,
ໃຊ້ເປັນອາຫານ ແລະອື່ນໆ ປ່າໄມ້ກໍແມ່ນບ່ອນແຫລ່ງອາຫານສຳລັບສັດ ແລະເປັນແຫລ່ງລາຍຮັບອັນສຳ
ຄັນຂອງຊາວຊົນນະບົດ.

ປ່າໄມ້ຫລາຍບ່ອນກໍຍັງມີຫົວຫັດທຳມະຊາດສວຍສົດງົດງາມ ແລະກໍຍັງມີທ່າແຮງສຳລັບພັດທະນາເປັນ
ບ່ອນທ່ອງທ່ຽວ ໂດຍສະເພາະໃນເຂດປ່າສະຫງວນ ການທ່ອງທ່ຽວປ່າໄມ້ດັ່ງກ່າວຈະສາມາດບໍ່ພຽງແຕ່
ຮັກສາປ່າສະຫງວນໄດ້ ແຕ່ປະຊາຊົນກໍຈະໄດ້ຮັບຜົນປະໂຫຍດເຊັ່ນດຽວກັນ ອີກດ້ານນຶ່ງຕົ້ນໄມ້ທີ່ເກີດນຳ
ໄຮ່ນຳຮົ່ວສວນກໍມີສ່ວນສຳຄັນຄືກັນ ເກືອບຢາກວ່າດິນທີ່ທຳຍ້າແມ່ນມີຕົ້ນໄມ້ດັ່ງກ່າວປະສົມກັນ.

ມາເຖິງປະຈະບັນການປູກໄມ້ເປັນສວນຂອງພາກເອກະຊົນ ແລະບາງໂຄງການໄດ້ເພີ່ມຂຶ້ນເລື້ອຍໆ.
ການເຮັດກະສິກຳປະສົມປ່າໄມ້ ເຊັ່ນ ການປູກຕົ້ນໄມ້ ປູກໄມ້ໃສ່ ປູກໄມ້ກິນຫມາກ ປູກມອນລ້ຽງມອນ
ແລະອື່ນໆອັນໄດ້ຮັບຜົນດີຖ້າມີຕະຫລາດຮອງຮັບ. ລັດຖະບານແລະອົງການຊ່ວຍເຫລືອຕ່າງໆກຳລັງສົ່ງ
ເສີມໃຫ້ປູກຕົ້ນໄມ້. ຢູ່ໃນກິດຫມາຍປ່າໄມ້ກໍມີລະບຽບການຊຸກຍູ້ໃຫ້ມີການປູກໄມ້ ໃນນັ້ນມີວັນປູກຕົ້ນ
ໄມ້ແຫ່ງຊາດ ຄົວໜ້າ 1 ເດືອນ 6 ເພື່ອລະດົມໃຫ້ປະຊາຊົນປູກໄມ້ໃຫ້ເປັນຂະບວນ. ແຕ່ວ່າອີກດ້ານນຶ່ງ
ກິດຫມາຍກໍໄດ້ຄຸ້ມຄອງກ່ຽວກັບການຕັດໄມ້ ແລະສິ່ງດັ່ງກ່າວກໍມີຜົນກະທົບຕໍ່ແນວຄິດປູກໄມ້ຂອງປະຊາ
ຊົນຢູ່ໃນສາມຫລັດດິນໂຕເອງ.

ລັດຖະບານມີແຜນການທີ່ຈະປູກໄມ້ 0,5 ລ້ານຮ.ຕ ໃນປີ 2020 ສິ່ງດັ່ງກ່າວເຮັດໃຫ້ປະຊາຊົນສາມາດ
ສ້າງສວນກ້າ ແລະມີແຜນການປູກໄມ້ ຊຶ່ງຈະເປັນທ່າແຮງໃນລະຍະຍາວເພື່ອສ້າງລາຍຮັບໃຫ້ແກ່ຄອບ
ຄົວ. ຄວາມຕ້ອງການເບິ່ງໄມ້ຈະມີ 50 ລ້ານເບິ່ງຕໍ່ປີ ດັ່ງນັ້ນສວນກ້າຂອງລັດຖະບານ ແລະຂອງຊາວກະ
ສິກອນຈະຕ້ອງໄດ້ຮ່ວມກັນຜະລິດ ພ້ອມກັນນັ້ນປະຊາຊົນກໍຍັງສາມາດເກັບແກ່ນໄມ້ພົ້ນບ້ານທີ່ມີລາຄາ
ສູງເພື່ອຂາຍໃຫ້ລັດ ຫລືເຂົ້າເຈົ້າມາເຮັດສວນກ້າເພື່ອຂາຍເອງ.

ດັ່ງທີ່ໄດ້ເວົ້າໃນເບື້ອງຕົ້ນແລ້ວວ່າຕົ້ນໄມ້ໃນປ່າກໍຄືຢູ່ໃນນາ ສາມາດສ້າງອຸດສະຫະກຳຄົວເຮືອນ ເຊັ່ນຜະ
ລິດ ການຈັກສານ ແລະການເຮັດເຈັ້ງ ນອກນັ້ນກໍມີຫລາຍຢ່າງຕື່ມອີກເຊັ່ນ ການລ້ຽງເຜີ້ງ ການຄວດລວດ
ລາຍເປັນເຄື່ອງທີ່ລະລຶກ ການເຮັດດິນຈີ່ ເຮັດດິນຂໍ ການປຸງແຕ່ງ ແລະອາຫານອື່ນໆ. ທ່າແຮງດັ່ງກ່າວ
ຂອງອຸດສະຫະກຳຂະໜາດນ້ອຍນີ້ຈະຕ້ອງສຶກສາລົງເລິກຕື່ມອີກ ເຊັ່ນ ເລື່ອງການຕະຫລາດ ການສົ່ງ
ເສີມການຜະລິດ ແລະອື່ນໆ.

3.2.8 ການຕະຫລາດ ແລະການປຸງແຕ່ງກະສິກຳ

(1) ການຕະຫລາດ

ການຕະຫລາດຂອງສິນຄ້າກະສິກຳຢູ່ໃນປະເທດລາວປັດຈຸບັນຍັງເປັນໄປຕາມຮູບແບບເດີມ. ຊາວກະສິ
ກອນຂະໜາດນ້ອຍໄດ້ເກັບຜົນຜະລິດສົດໄປຂາຍໃນຕະຫລາດ. ສຳລັບຊາວກະສິກອນຂະໜາດນ້ອຍ
ແລະຂະໜາດໃຫຍ່ຈະມີມືກາງມາຫາໂດຍທົ່ວຢູ່ເຮືອນເພື່ອມາເກັບຊື້ຜົນຜະລິດລວມທັງເຂົ້າເປືອກ. ການ
ຕະຫລາດຜົນຜະລິດກະສິກຳສ່ວນໃຫຍ່ຢູ່ໃນຂອບເຂດອັນຈຳກັດ ສຳລັບຄ້າຂາຍກັບເຂດອື່ນໆກໍຍັງເຮັດ
ບໍ່ໄດ້ດີນອກຈາກຫມາກໄມ້ ແລະປາບາງຊະນິດ. ດ້ວຍເຫດຜົນດັ່ງກ່າວລາຄາຈຶ່ງແຕກຕ່າງກັນຫລາຍລະ
ຫວ່າງພາກຕ່າງກັນ ຄວາມບໍ່ດຸ່ນດ່ຽງດັ່ງກ່າວນີ້ເກີດຂຶ້ນເພາະວ່າ ຊາວກະສິກອນສ່ວນໃຫຍ່ແມ່ນເຮັດເພື່ອ
ກຸ້ມຕົນເອງ ແລະກໍຢູ່ຫ່າງໄກສອກຫລີກ ຄວາມຕ້ອງຢູ່ໃນເຂດຕົວເມືອງກໍຍັງບໍ່ທັນສູງ ຍິ່ງກ່ວານັ້ນການຂົນ
ສົ່ງກໍ ລຳບາກ ຫິນຫາງກໍບໍ່ດີ ຄ່າຂົນສົ່ງກໍສູງ ແລະມີໜ້າສືບຕໍ່ລະຫວ່າງເຂດ.

ການຕະຫລາດຜະລິດກະສິກຳ

ບໍລິສັດສະບຽງຂອງລັດຫຼືພໍ່ຄ້າເອກະຊົນມີກາງໄດ້ໄປເກັບຊື້ເຂົ້າເປືອກນໍາປະຊາຊົນ. ເຂົ້າເປືອກດັ່ງກ່າວ ໄດ້ເກັບຮັກສາ ແລະສົ່ງອອກຈະນໍາສົ່ງຕະຫລາດ ຫລືສົ່ງໃຫ້ທະຫານ ຕໍາຫລວດ ແລະໂຮງຫມໍ. ບໍລິສັດສະ ບຽງມີສາງເກັບມ້ຽນໃຫຍ່ ແລະມີໂຮງສີ ສາມາດຮັບເຂົ້າໄດ້ປະມານ 70% ສ່ວນ 30% ນັ້ນ ແມ່ນພໍ່ຄ້າ ເອກະຊົນມີກາງ. ເຂົ້າສາມໄດ້ຖືກຈັດເປັນປະເພດຢູ່ໂຮງສີ ແລະໄດ້ສົ່ງເຂົ້າຕະຫລາດ ບໍ່ວ່າເຂົ້າຈ້າວ ຫລື ເຂົ້າຫນຽວກໍຈັດເປັນ 3 ປະເພດ ມີ ເຂົ້າຫຼິ້ງ ຫຼືສອງ ແລະປະສົມ.

ກາເຟຖືວ່າເປັນພືດສໍາຄັນຂອງລາວ. ປັດຈຸບັນຜະລິດໄດ້ 15,000ໂຕນຕໍ່ປີ ແລະສ່ວນໃຫຍ່ແມ່ນສົ່ງໄປ ຂາຍຕະຫລາຍເອີຣົບ ແລະສົ່ງກະໂປ (14,300ໂຕນໃນປີ 1999) ໂດຍຜ່ານພໍ່ຄ້າມີກາງຂຶ້ນເປັນສະມາຊິກ ສະມາຄົມສົ່ງອອກ ກາເຟລາວ ຕັ້ງຢູ່ປາກເຊແຂວງຈໍາປາສັກ. ຢ່າງໃດກໍດີ ລາຄາສົ່ງອອກແມ່ນຫລຸດ 10% ຂອງລາຄາສາກົນ ເນື່ອງຈາກກາເຟມີຄຸນນະພາບຕໍ່າ ແລະມີຈໍານວນຈໍາກັດ. ສໍາລັບພືດສະບຽງ ອື່ນໆ ແມ່ນພໍ່ຄ້າມີກາງໄປຊື້ໂດຍກົງແລະນໍາໄປຂາຍໃຫ້ຮ້ານຄ້າຍ່ອຍເລີຍ.

ການຕະຫລາດສັດລ້ຽງ ແລະປາ

ງົວ ຄວາຍ ແລະຫມູເປັນ ໄດ້ຖືກຈັດຊື້ໂດຍບໍລິສັດສະບຽງ ຫລືພໍ່ຄ້າເອກະຊົນ ແລ້ວສົ່ງເຂົ້າໂຮງງານຂ້າ ສັດ. ບໍລິສັດສະບຽງ ແລະເອກະຊົນດັ່ງກ່າວຂາຍຊີ້ນໃຫ້ຕະຫລາດຕ່າງໆ ໂຮງແຮມ ຮ້ານອາຫານ ໂຮງ ຫມໍ ທະຫານ ແລະຕໍາຫລວດ. ສະຖິຕິໃນປີ 1999 ຊື້ໃຫ້ເຫັນວ່າມີ ງົວ ແລະຄວາຍເປັນຫລາຍກວ່າ 13 ພັນໂຕ ແລະຫມູເປັນ 500ໂຕ ໄດ້ສົ່ງໄປຂາຍໃນປະເທດໄທ, ຢ່າງໃດກໍດີ ຄາດວ່າມີປະມານ 1ແສນ ຫາ 2ແສນໂຕສໍາລັບສັດໃຫຍ່ທີ່ຖືກສົ່ງອອກຢ່າງບໍ່ເປັນທາງການ. ການສົ່ງອອກທີ່ໃຫຍ່ຫລວງບໍ່ເປັນທາງການ ນີ້ຍ້ອນວ່າມີພໍ່ຄ້າຈໍານວນນຶ່ງທີ່ຜູກຂາດການສົ່ງອອກ, ການຕິດຕາມການສົ່ງອອກຕ່າງປະເທດທີ່ບໍ່ເປັນທາງ ການກໍຍັງບໍ່ທັນເຮັດໄດ້ດີ ອີກຢ່າງນຶ່ງການສົ່ງຂ້າມໄປໃຫ້ກໍສະດວກສະບາຍ, ພາສີສົ່ງອອກສູງ ແລະ ອື່ນໆ. ດັ່ງນັ້ນການສົ່ງອອກ ການຄ້າທີ່ບໍ່ເປັນທາງການນີ້ຄວນຈໍາກັດຮັດແຄບເພື່ອປອກກັນກະລະບາດ ຂອງພະຍາດ.

ໄກ່ແມ່ນໄດ້ຂ້າໂດຍພໍ່ຄ້າ ແລະຊາວນາ ແລະໄດ້ນໍາມາຂາຍໃນຕະຫລາດໂລດ ຊຶ່ນໄກ່ທີ່ມາຂາຍໃນຕະ ຫລາດແມ່ນບໍ່ໄດ້ຮັບການກວດກາ. ປາກໍ່ຂາຍໂດຍຜ່ານພໍ່ຄ້າ ຫລືຊາວປະມົງຂາຍໂດຍກົງ ຕົວຢ່າງການ ຈັບປາໃນອ່າງນໍ້າຈຶ່ງມແມ່ນການຂາຍໃນ3 ຮູບແບບ ດັ່ງສະແດງໄວ້ໃນຮູບ 3.3 ລາຄາໃນຕະຫລາດແມ່ນ ຖືກຄຸ້ມຄອງດ້ວຍພໍ່ຄ້າມີກາງລະດັບໃຫຍ່ ດັ່ງນັ້ນລາຄາຂາຍປາຢູ່ໃນເຂດນໍ້າຈຶ່ງມ ຈຶ່ງບໍ່ຄ່ອຍຕິດພັນກັບລາ ຄາຕະຫລາດປານໃດ.

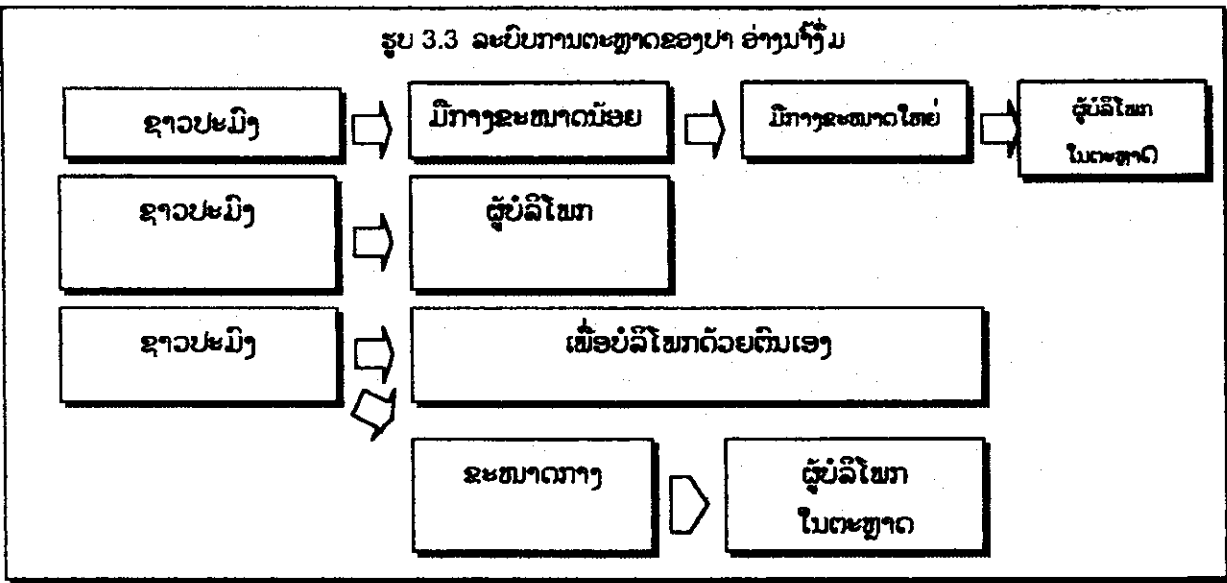

ຕະຫລາດ ແລະ ຂໍ້ມູນຂ່າວສານ

ໃນປັດຈະບັນມີ 444 ຕະຫລາຍຂາຍຍ່ອຍໃນທົ່ວປະເທດລາວ ໃນນັ້ນ 110 ແຫ່ງແມ່ນຂຶ້ນກັບລັດຖະບານ, 73 ແຫ່ງ ຂຶ້ນກັບແຂວງ ແລະເມືອງ. ແລະສ່ວນທີ່ເຫລືອ 261 ແຫ່ງຂຶ້ນກັບບ້ານ ບໍ່ຕະຫລາດໃດມີສາງເຢັນເພື່ອຮັກສາອາຫານສົດ ຫລືເພື່ອໂຊສົນຄ້າ. ຕະຫລາດເນື້ອທີ່ຈຳກັດລູກຄ້າກໍຍັງຮັບສິນຄ້າທີ່ບໍ່ໄດ້ຄັດຈັດປະເພດ ຂາຍແບບລວມໆ. ຍັງບໍ່ລະບົບການບໍລິການຂ່າວສານການຕະຫລາດໃຫ້ແກ່ຜູ້ຜະລິດຂ່າວກ່ຽວກັບລາຄາຢູ່ໃນຫນັງສືພິມ ວິດທະຍຸ ໂທລະພາບ ກໍຍັງມີຫນ້ອຍຫລາຍ ແຫລ່ງຂໍ້ມູນຂ່າວສານແມ່ນມີມາຈາກບ່ອນດຽວຄື ພິ່ນຄ້າ ລວມທັງບໍລິສັດສະບຽງ. ລາຄາຢູ່ໃນທ້ອງຕະຫລາດໂດຍພື້ນຖານແລ້ວແມ່ນຖືກຄຸ້ມຄອງຈາກພິ່ນຄ້າມີກາງ ອັນເຮັດໃຫ້ຊາວກະສິກອນມີກຳລັງຕໍ່ລອງຫນ້ອຍ. ຍິ່ງກວ່ານັ້ນລາຄາທີ່ຖືກຕ້ອງ ບໍ່ສາມາດເປັນໄປໄດ້ ຖ້າບໍ່ມີຕະຫລາດຂາຍຍິກ.

ຕາຕະລາງ 3.18. ຄວາມແຕກຕ່າງຂອງລາຄາຂອງຊາວກະສິກອນ ແບ່ງເປັນພາກ, ລາຄາປີ 1999

ຜະລິດຕະພັນ	ລາຄາສູງ	ລາຄາຕໍ່າ	ອັດຕາສ່ວນ
ເຂົ້າ	1.005ກີບ/ກິໂລ ໃນວຽງຈັນ	605ກີບ/ກິໂລ ສະວັນນະເຂດ	1= 1.7
ງົວ	15.185ກີບ/ກິໂລ ໃນວຽງຈັນ	2.683ກີບ/ກິໂລ ແຂວງຫົວພັນ	1= 5.6

ແຫຼ່ງຂໍ້ມູນ: ສະຖິຕິກະສິກຳ, MAF, 2000

ສະພາບເຂດທີ່ຫ່າງໄກກັນເຮັດໃຫ້ມີການແຕກຕ່າງລະຫວ່າງລາຄາຈາກບ່ອນນຶ່ງໄປຫາບ່ອນນຶ່ງ ດັ່ງທີ່ສະແດງໃນຕາຕະລາງ 3.18 ສາຍເຫດທີ່ພາໃຫ້ມີລາຄາແຕກຕ່າງນີ້ກໍຍ້ອນ ຫາງບໍ່ດີ ຂາດຂໍ້ມູນຂ່າວສານ ການຕະຫລາດ, ກຳລັງການຊື້ຂອງຜູ້ຊົມໃຊ້ ແລະພາສີທີ່ເກັບລະຫວ່າງການຕ່າງກັນ. ດັ່ງນັ້ນຈຶ່ງມີຄວາມຈຳເປັນທີ່ຈະຕ້ອງສ້າງລະບົບການຕະຫລາດໃຫ້ພຽງພໍ ເພື່ອຮອງຮັບການຜະລິດກະສິກຳ ທີ່ມີບັນຍັດສູງຂຶ້ນ ເພື່ອເຮັດແນວໃດໃຫ້ການແຈກຢາຍຜົນກຳໄລ ໃຫ້ມັນຍຸດຕິທຳລະຫວ່າງຜູ້ເຮັດການຜະລິດ ຜູ້ເຮັດການຕະຫລາດ ແລະຜູ້ບໍລິໂພກ. ລະບົບດັ່ງກ່າວຄວນປະກອບດ້ວຍ (i) ການສ້າງຕັ້ງຕະຫລາດຂາຍຍິກ, (ii) ປັບປຸງລະບົບການເກັບຊື້ແລະການແຈກຢາຍເຂົ້າສູ່ຕະຫລາດ, (iii) ຕ້ອງສ້າງສິ່ງອຳນວຍຄວາມສະດວກໃຫ້ແກ່ການຕະຫລາດ, (iv) ການສ້າງຕັ້ງລະບົບຂໍ້ມູນຂ່າວສານການຕະຫລາດ, (v) ຄວນປັບປັບຫາງຊອຍ ຫາງເຂົ້າບ້ານ ຫາງເຂົ້າຫາຕະຫລາດໃຫ້ມັນທົ່ວເຖິງ, (vi) ປັບປຸງຕະຫລາດຂາຍຍ່ອຍ, (vii) ຍົກເລີກລະບຽບການຕ່າງໆທີ່ທ່ວງດຶງ ຫລືເຮັດໃຫ້ການແກ່ງແຍ້ງການຕະຫລາດບໍ່ມີຄວາມຍຸດຕິທຳ.

(2). **ການປຸງແຕ່ງກະສິກຳ**

ບໍລິສັດສະບຽງ ແລະພິ່ນຄ້າເອກກະຊົນໄດ້ເກັບຊື້ຜົນຜະລິດຈາກຊາວນາ ແລະຂາຍໃຫ້ຜູ້ບໍລິໂພກດ້ວຍການຕ່າງການເກັບມື້ນ ແລະປຸງແຕ່ງ. ໃນກໍລະນີເຂົ້າກິນ ເຂົ້ານາແຊງແມ່ນເກັບກ່ຽວໃນຕົ້ນລະດູຝົນ ດັ່ງນັ້ນຈຶ່ງມີຄວາມຕ້ອງການເຄື່ອງຈັກອົບແຫ້ງ. ຢ່າງໃດກໍດີ ລະບົບສາງດັ່ງກ່າວແມ່ນເຮັດດ້ວຍໄມ້ ບໍ່ມີລະບົບຖ່າຍເຫອາກາດ ຫລືຕິດແອ ດັ່ງນັ້ນຈຶ່ງໃຫ້ຄຸນນະພາບຂອງເຂົ້າເປືອກ ຫລຸດຫນ້ອຍລົງ ແລະບາງຄັ້ງກໍເສັງຫາຍໂດຍແມງໄມ້ແລະໜູ. ໂຮງງານສັດກໍຍັງເປັນແບບປະຖົມປະຖານ ຂາດການອານາໄມ ຂາດອຸປະກອນ ແລະມາດຕະການຄວາມປອດໄພ. ຂຶ້ນບໍ່ໄດ້ກວດກາເພາະບໍ່ມີລະບົບກວດກາ ຫລືລະບຽບການດັ່ງນັ້ນຈຶ່ງຄວນເຮັດວຽກນີ້ໄວເພື່ອຮັບປະກັນອາຫານໃຫ້ມີຄວາມປອດໄພ

ສະຫລຸບແລ້ວ ເຫັນວ່າການປຸງແຕ່ງຫລັງເກັບກ່ຽວຂອງຜະລິດຕະພັນກະສິກໍາ ແລະສັດ ແມ່ນແນໃສ່ເພື່ອ
ບໍລິໂພກເອງ ແລະສິ່ງທີ່ເຫລືອກໍໄດ້ຂາຍໃຫ້ຕະຫລາດໂດຍບໍ່ມີການປຸງແຕ່ງ ສາຍເຫດສ່ວນນີ້ງກໍແມ່ນ
ຍ້ອນຂາດລະບົບການຕະຫລາດທີ່ກວ້າງຂວາງ.

ທັງໝົດ ມີ 11 ໂຮງງານປຸງແຕ່ງເບື້ອງຕົ້ນ ບໍ່ນັບໂຮງຕົ້ມເຫລົ້າ ແລະໂຮງງານເບັງ. 7 ແຫ່ງແມ່ນໂຮງສີ
ເຂົ້າ 1ແຫ່ງໂຮງງານອາຫານສັດ ໂຮງງານນໍ້າຕານ 1 ແຫ່ງ ແລະ ໂຮງບິ້ມຢາ ຄຽງຂ້າງກັບໂຮງງານປຸງແຕ່ງ
ດັ່ງກ່າວນີ້ ໄດ້ມີການປຸງແຕ່ງລະດັບຄອບຄົວ ຫລືລະດັບຮ້ານແມ່ນມີຫລາຍແລະກໍາຈໍານວນບໍ່ໄດ້. ຈໍາ
ນວນການປຸງແຕ່ງກະສິກໍາໄດ້ສະແດງຢູ່ໃນຕາຕະລາງ 3.19.

ຕາຕະລາງ 3.19.ການປຸງແຕ່ງຜົນຜະລິດກະສິກໍາ

ຊະນິດອາຫານ	1997	1998	1999	2000
ກາເຟ	135	137	155	150
ຂົ້ນ	3,620	3,730	4,500	4,400
ປາ	461	472	500	500
ເຂົ້າ	505	440	510	550
ຜັກແລະໝາກ ໄມ້	335	346	346	350
ນໍ້າຕານ	205	202	350	300

ແຫຼ່ງຂໍ້ມູນ: ກະຊວງອຸດສາຫະກໍາ ແລະ ຫັດຖະກໍາ

ສໍາລັບການຫັດຖະກໍາ ບັນດາເຄື່ອງຜະລິດຕະພັນພື້ນບ້ານເຊັ່ນ ຜ້າໂຫມ ຜ້າຝ້າຍ ແລະເຄື່ອງຈັກສານ
ຕ່າງໆແມ່ນກໍາລັງໄດ້ຮັບຄວາມນິຍົມຈາກນັກທ່ອງທ່ຽວທີ່ຊື້ໄປເປັນຂອງທີ່ລະລຶກ ຜະລິດຕະພັນຈາກໂຫມ
ໂດຍສະເພາະທີ່ຍ້ອມດ້ວຍສີຫໍ່າມະຊາດ ໄດ້ດຶງດູດນັກທ່ອງທ່ຽວເພາະເບິ່ງແລ້ວລຽບງ່າຍ ແຕ່ເບິ່ງການ
ອອກແບບແປກດີ ຜະລິດຕະພັນໂຫມດັ່ງກ່າວສາມາດເຮັດໄດ້ໃນຍາມຫວ່າງ ແລະ ສາມາດສ້າງໃຫ້ລາຍ
ຮັບໃຫ້ຊາວກະສິກອນສູງຂຶ້ນ. ຢ່າງໃດກໍຕາມການຕອບສະໜອງເສັ້ນໂຫມຢູ່ພາຍໃນແມ່ນບໍ່ພຽງພໍ ດັ່ງ
ນັ້ນຈຶ່ງໄດ້ຊື້ຈາກເມືອງໄທ ຫລືວຽດນາມ ສິ່ງດັ່ງກ່າວແມ່ນເຮັດໃຫ້ກໍາໄລຫລຸດລົງ. ດັ່ງນັ້ນການຜະລິດວັດ
ຖຸດິບສໍາລັບຜະລິດຕະພັນດັ່ງກ່າວແມ່ນເປັນບັນຫາສໍາຄັນ.

ມາເຖິງປັດຈະບັນການປຸງແຕ່ງຜະລິດຕະພັນພາຍໃນຄອບຄົວເປັນຕົ້ນການປຸງແຕ່ງປາ ການປຸງແຕ່ງຂົ້ນ
ແມ່ນກວມເອົາອັດຕາສ່ວນໄຫຍ່ຂອງອຸດສາຫະກໍາ. ການທີ່ຈະສ້າງໂຮງງານປຸງແຕ່ງຂະໜາດໄຫຍ່ກໍຖືກ
ຈໍາກັດ ດ້ວຍຄວາມຫຍຸ້ງຍາກຂອງການຕອບສະໜອງວັດຖຸດິບສະມໍ່າສະເໝີຕະຫລອດປີ. ການສ້າງໂຮງ
ງານໄຫຍ່ດັ່ງກ່າວນີ້ຈະຕ້ອງໄດ້ພິຈາລະນາການຕະຫລາດຂອງຜະລິດຕະພັນ ແລະການສ້າງຕັ້ງເນື້ອທີ່ຜະ
ລິດວັດຖຸດິບໄປພ້ອມໆກັນ. ສໍາລັບໃນປັດຈຸບັນນີ້ ອຸດສາຫະກໍາປຸງແຕ່ງຂະໜາດນ້ອຍ ແລະ ໃນຊົນນະ
ບົດຄວນໄດ້ຮັບການສົ່ງເສີມ.

3.2.9 ການເງິນຊົນນະບົດ

(1). ສະພາບລວມທົ່ວໄປ

ໃນປີ 1996 ອົງການສະຫະປະຊາຊາດໄດ້ສຳຫລວດກ່ຽວກັບການເງິນຂອງຄອບຄົວໃນຊົນນະບົດ ມີແມ່ນຄວາມພະຍາຍາມຂັ້ນທຳອິດເພື່ອຈະໄດ້ເຂົ້າໃຈເຖິງສະພາບການເງິນທີ່ມີຢູ່ໃນຕົວເມືອງ, ຊົນນະບົດແລະເຄິ່ງຊົນນະບົດອ້ອມແອ້ມຕົວເມືອງ ການສຳຫລວດດັ່ງກ່າວເຮັດໃຫ້ເຂົ້າໃຈແຈ້ງເຖິງສະພາບການທ້ອນເງິນແລະ ໃຫ້ຫຼິ້ນກູ້ຢືມຢູ່ໃນເຂດຊົນນະບົດ.

ຄອບຄົວຢູ່ໃນຊົນນະບົດໄດ້ມີການທ້ອນສັບຫລາຍຮູບແບບແຕ່ວ່າບໍ່ໄດ້ມີການພົວພັນໂດຍກົງກັບການບໍລິການອອມຊັບທີ່ເປັນທາງການຫລືບໍ່ເປັນທາງການ ເຫັນວ່າ 9 ໃນ 10 ຄອບຄົວມີການອອມຊັບ ແຕ່ວ່າມີແຕ່ 1% ເທົ່ານັ້ນທີ່ເອົາໄປຝາກ. ແຕ່ພ້ອມດຽວກັນນັ້ນມີໜຶ່ງແຕ່ 11% ຂອງຄອບຄົວຊົນນະບົດທີ່ມີການກູ້ຢືມ ເຖິງວ່າຈະມີຄວາມຕ້ອງການຫຼືມາພັດທະນາຢ່າງຫລາຍກໍຕາມ. ດ້ວຍເຫດຜົນດັ່ງກ່າວຈຶ່ງສະຫລຸບໄດ້ວ່າ ປະຊາຊົນສ່ວນຫລວງຫລາຍໃນຊົນນະບົດຍັງບໍ່ຮູ້ເລື່ອງບົດບາດຂອງການນຳໃຊ້ຫຼິ້ນ. ໂຄງການຕ່າງໆສ່ວນຫລວງຫລາຍບໍ່ໄດ້ຄຳນຶງເຖິງບັນຫາດັ່ງກ່າວນີ້ ຫມາຍເຖິງລະບົບເສດຖະກິດຍັງບໍ່ມີຄວາມສາມາດທີ່ຈະປ່ຽນແປງການອອມຊັບທີ່ມີຢູ່ທົ່ວໄປນັ້ນໃຫ້ມາເປັນຫຼິ້ນ ເນື່ອງຈາກບໍ່ມີກົນໄກລະດົມການຝາກຫຼິ້ນ.

ຢູ່ໃນຂະແໜງການການເງິນທີ່ເປັນທາງການ, ຫະນະຄານການຄ້າຂອງລັດກໍບໍ່ໄດ້ຂຍາຍການບໍລິການເຂົ້າສູ່ຊົນນະບົດ ແລະກໍບໍ່ໄດ້ມີການປັບປຸງດັດແປງໃຫ້ສອດຄ່ອງກັບຄວາມຕ້ອງການຂອງຊາວກະສິກອນ. ເຖິງວ່າມີຊາວນາຈຳນວນຫລາຍຢູ່ໃນຊົນນະບົດ ມີຊັບສິນເພື່ອຄຳປະກັນກໍຕາມ ແຕ່ກິດຈະການທີ່ຈະເອົາຊັບສິນມາຄຳປະກັນການກູ້ມືຈຳກັດຫລາຍ ຈຳນວນຫຼືທັງຫມົດທີ່ປ່ອຍຢູ່ຊົນນະບົດບໍ່ມີມູນຄ່າເຖິງ 10% ຂອງມູນຄ່າຊັບສິນຂອງຊາວກະສິກອນ.

ອົງການທີ່ໃຫ້ຫຼິ້ນ ແລະອົງການບໍ່ສັງກັດລັດໄດ້ມີຫິຈະກຳການປ່ອຍຫຼິ້ນຫລາຍຮູບແບບທີ່ບໍ່ຍືນຍົງ. ແຕ່ລະອົງການມີວິທີການຕ່າງກັນໃນການໃຫ້ກູ້ຢືມຫຼິ້ນ ອົງການດັ່ງກ່າວຂາດການຕິດຕາມຢ່າງໃກ້ສິດ ແລະການຄຸ້ມຄອງທີ່ຖືກຕ້ອງ ໄດ້ມີການນຳໃຊ້ດອກເບ້ຍ ແລະການຝາກທີ່ເຮັດໃຫ້ຫຼິ້ນຮອນນັ້ນຫລຸດລົງ ແລະການຝາກເງິນກໍມີຫນ້ອຍ ຍິ່ງກ່ວານັ້ນ ຄວາມຮູ້ກ່ຽວກັບການເງິນ ແລະການບັນຊີກໍຕ່ຳ.

(2). ການອອມຊັບໃນຊົນນະບົດ ແລະ ການເງິນອອກລະບົບ

ການສຳຫລວດການເງິນລະດັບຄົວເຮືອນໄດ້ຊີ້ໃຫ້ເຫັນວ່າໄດ້ມີການທ້ອນອອມຢ່າງກ້ວາງຂວາງຂອງປະຊາຊົນໃນຊົນນະບົດ. ວິທີການທ້ອນອອມດັ່ງກ່າວມີທັງເປັນຮູບແບບການເງິນ ແລະບໍ່ເປັນຮູບແບບການເງິນ ປະມານ 91% ຂອງຄອບຄົວມີການທ້ອນເງິນ ແລະມີປະມານ 92% ຂອງຄອບຄົວທັງຫມົດທີ່ມີການທ້ອນອອມທັງຫມົດທີ່ບໍ່ແມ່ນເງິນ ເຊັ່ນຄຳ, ຫອງນາກ. ການຝາກທີ່ເປັນທາງການ ແລະບໍ່ເປັນທາງການ ແມ່ນມີຫນ້ອຍຫລາຍ. ການສຳຫລວດໄດ້ພົບວ່າມີຫນ້ອຍກ່ວາ 1% ຂອງຄອບຄົວໃນຊົນນະບົດທີ່ມີບັນຊີເງິນຝາກ 1% ທີ່ມີການຝາກບໍ່ເປັນທາງການລວມໝູ່ເຊັ່ນເຂົ້າຫວຍ, 11% ແມ່ນທ້ອນເປັນເງິນສົດ, 14% ຂອງຈຳນວນພົນມີທ້ອນແບບຂອງມີຄ່າ, ແລະ 74% ແມ່ນທ້ອນແບບເປັນຕົວສັດ. ການທ້ອນອອມໃນຊົນນະບົດຄາດຄະເນ ໃນປີ1996 ມີປະມານ 55ລ້ານ ໂດລາ.

ການໃຫ້ສິນເຊື່ອທີ່ບໍ່ເປັນທາງການ ຢູ່ໃນຊົນນະບົດກໍ່ມີຄືກັນກັບບັນດາປະເທດ ທີ່ກຳລັງພັດທະນາອັງ
ຫລາຍ. ແຫລ່ງຂອງສິນເຊື່ອສ່ວນໃຫຍ່ຢູ່ໃນຄອບຄົວຊົນນະບົດແມ່ນອ້າຍນ້ອງໃນຄອບຄົວ, ຫມູ່ຄູ່ ແລະ
ຄອບຄົວທີ່ມີເງິນໃຫ້ຍືມ ລະບົບການເງິນດັ່ງກ່າວສ່ວນໃຫຍ່ແມ່ນຢູ່ເຂດຫ່າງໄກສອກຫລີກ ຢູ່ໄກຫາງ.
ຂະໜາດຂອງສິນເຊື່ອແມ່ນຫນ້ອຍ ສ່ວນຫລາຍແມ່ນຍືມມາຊື້ກິນລະຫວ່າງການປູກຫາລະດູການເກັບ
ກ່ຽວ ແລະໃນລະຍະປູກຫາເກັບກ່ຽວແມ່ນເຄິ່ງນຶ່ງອັງຫມົດຂອງຫນີ້ທີ່ມີ ການຍືມເງິນສ່ວນຫລາຍແມ່ນບໍ່
ມີດອກເບິ່ງຈະແຈ້ງຕາຍໂຕ ແລະບໍ່ມີຫລັກຊັບຄັ້ງປະກັນໃນລະຍະສິນ. ການຍືມທີ່ບໍ່ເປັນທາງການນີ້ມີ
ປະມານ 15% ຂອງການຍືມ. ຜູ້ທີ່ຈຳຫນ່າຍ ຢາ, ປຸຍ ແລະຜູ້ໃຫ້ເງິນກູ້ຖືວ່າບໍ່ແມ່ນແຫລ່ງຫນີ້ສຳຄັນສຳ
ລັບຊາວນາ. ໃນລະບົບດັ່ງກ່າວນີ້ດອກເບິ່ງແມ່ນມີຕັ້ງແຕ່ 42%ຫາ73%ຕໍ່ປີ ຊາວກະສິກອນໃຊ້ຫນີ້ດັ່ງ
ກ່າວນີ້ແມ່ນຍາມສຸກເສີນໃນຄອບຄົວ ຫລືຄວາມຕ້ອງການເພື່ອຢູ່ລອດທະນະຄານສ່ວນໃຫຍ່ແມ່ນຕັ້ງຢູ່
ເມືອງໃຫຍ່ຂອງແຂວງຫ່າງໄກຈາກຫມູ່ບ້ານ. ການສຳຫລວດໄດ້ພົບວ່າລະດັບຫນີ້ມີຕໍ່ກ່ວາລະດັບຊັບ
ສົມບັດ ມີປະມານ 11% ຂອງຄອບຄົວທີ່ຢູ່ໃນຊົນນະບົດເທົ່ານັ້ນ ທີ່ມີຫນີ້ແບບໃດແບບນຶ່ງ ແລະຈຳນວນ
ຫນີ້ກໍ່ກາຍ 9,5%ຂອງມູນຄ່າຊັບສິນ. ປະມານ 8% ຂອງຄອບຄົວຊົນນະບົດ ແມ່ນຍືມມາເພື່ອຊື້ຊັບ
ສົມບັດຄົງທີ່ ແລະ 13% ຍືມມາເພື່ອເປັນຫນີ້ຫມູນວຽນ.

ຫນີ້ຫມູນວຽນປະຈຳບ້ານ

ສະຖາບັນທີ່ບໍ່ເປັນທາງການ ແລະເຄິ່ງບໍ່ເປັນທາງການລວມມີ "ຫນີ້ຫມູນວຽນປະຈຳບ້ານ ແລະຫນີ້ຫມູນ
ວຽນປະຈຳຖຸ່ມ." ຫນີ້ຫມູນວຽນປະຈຳບ້ານແມ່ນອົງການຈັດຕັ້ງຂອງບ້ານແລະກວມເອົາປະມານ 15%
ຂອງຫມູ່ບ້ານອັງຫມົດ ແລະກຳລັງເຕີບໃຫຍ່ຢ່າງວ່ອງໄວໃນ 10 ປີຫລ້ງມານີ້ ລະບົບດັ່ງກ່າວແມ່ນໄດ້ດຳ
ເນີນໄປນອກລະບົບການເງິນທາງການ ບໍ່ມີພາສີຫລືກິດລະບຽບ ທົ່ວປະເທດລາວປັດຈະບັນມີ 1.640
ບ້ານ ໂດຍທົ່ວໄປແລ້ວການຈັດຕັ້ງຫນີ້ດັ່ງກ່າວໂດຍຊາວບ້ານນີ້ແມ່ນໃຫ້ຍືມເປັນຮູບການເງິນ ຫລືເປັນສິນ
ຄ້າ ແລະກໍ່ມີແຜນການຈ່າຍຄືນທົດແທນຢ່າງຈະແຈ້ງ ຫນີ້ດັ່ງກ່າວແມ່ນເພື່ອສົ່ງເສີມການສ້າງລາຍຮັບ ຜະ
ລິດສະບຽບອາຫານໃຫ້ກຸ່ມກິນ ຫລືເພື່ອຂາຍ. ຫນີ້ຫມູນວຽນປະຈຳບ້ານນີ້ໄດ້ຖືກຄຸ້ມຄອງຈັດການເປັນຫມູ່
ຄະນະ. ຫນີ້ດັ່ງກ່າວນີ້ສ່ວນຫລາຍໄດ້ມາຈາກອົງການຊ່ວຍເຫລືອ ຫລືອົງການບໍ່ສັງກັດລັດ NGO. ໃນນີ້
ຫລາຍກ່ວາ 1000ແຫ່ງແມ່ນທະນະຄານເຂົ້າ (ສ່ວນໃຫຍ່ໄດ້ມາຈາກອົງການອາຫານໂລກທີ່ສົ່ງຜ່ານ
(NGO) ສາກົນ) ນອກນັ້ນກໍ່ຍັງມີຫລາຍທະນະຄານສັດ ແລະສິນເຊື່ອຫມູນວຽນທີ່ໃຫ້ເງິນໂດຍໂຄງການ
ພັດທະນາຊົນນະບົດຮອບດ້ານ. ສະຫະພັນແມ່ຍິງສ່ວນໃຫຍ່ກໍ່ໄດ້ຮ່ວມເຮັດວຽກດັ່ງກ່າວນີ້. ເງື່ອນໄຂ
ແລະວິທີການໃຫ້ຍືມຫລືທົດແທນແມ່ນແຕກຕ່າງກັນໄປລະຫວ່າງໂຄງການຕໍ່ໂຄງການຫລືລະຫວ່າງຜູ້ໃຫ້
ຫນີ້ຕ່າງໆ. ການສົ່ງຫນີ້ຄືນອາດຈະເປັນວັດຖຸຫລືເງິນສົດ ອາດຈະມີ ຫລືບໍ່ມີດອກເບິ່ງ ອາດຈະສົ່ງເປັນ
ສ່ວນ ຫລືສົ່ງເຕັມ ຫລືອື່ນໆ. ສິນເຊື່ອສ່ວນຫລາຍຫລືວັດຖຸແມ່ນໄດ້ມາຈາກຜູ້ໃຫ້ຫນີ້ຕ່າງໆມອບໃຫ້ແກ່
ລັດຖະບານມອບໃຫ້ແຂວງ, ແຂວງສົ່ງໃຫ້ເມືອງ ເມືອງສົ່ງໃຫ້ບ້ານຫລືບຸກຄົນຕາມລຳດັບ.

ຂໍ້ຄົງຄ້າຂອງຫນີ້ຫມູນວຽນບ້ານ

ເຖິງວ່າກອງຫນີ້ດັ່ງກ່າວຈະຊ່ວຍພັດທະນາຊຸມຊົນ ກໍ່ຕາມແຕ່ກໍ່ບໍ່ໄດ້ເປັນເຄື່ອງມືດ້ານການເງິນສຳລັບລະ
ດົມຫນີ້ຮອນທີ່ບົບຊ້ອນ ສ່ວນຫລາຍກອງຫນີ້ດັ່ງກ່າວກໍ່ມີຂອບເຂດຈຳກັດແລະຫມົດໄປໃນເມື່ອໂຄງການ
ສິ້ນສຸດ ການລາຍງານກ່ຽວກັບການເງິນມີຫນ້ອຍຫລາຍ ອັດຕາດອກເບິ່ງແມ່ນຕໍ່ກ່ວາອັດຕາຂອງຕະ
ຫລາດດັ່ງນັ້ນຈຶ່ງມີການຖິ້ມຊຸມ. ດັ່ງນັ້ນຫັດສະນະໃນການເບິ່ງເລື່ອງດັ່ງກ່າວຖືວ່າຍັງບໍ່ແມ່ນ ລະບົບການ
ເງິນການຂາດຄວາມສາມາດຫລືປະສົບການຫລືຂາດພະນັກງານທີ່ມີຄວາມຮູ້ກ່ຽວກັບ ການລະດົມຫນີ້

ຮອນ. ບາງຄັ້ງບັນຫາການຈັດຕັ້ງໂຄງສ້າງກໍ່ເຮັດໃຫ້ຫົນດັ່ງກ່າວບໍ່ສາມາດຄົງໂຕຢູ່ໄດ້. ຖານະການເງິນຂອງຫົນແມ່ນຫລຸ້ຍຫຼຽນລົງຍ້ອນອັດຕາດອກເບ້ຍຕໍ່ກ່ວາອັດຕາເງິນເຟີ້ ແລະບໍ່ສາມາດຈ່າຍຄ່າສິນເປືອງຕ່າງໆໝົດໄດ້ ການຫລຸ້ຍຫຼຽນຂອງຕົ້ນຫົນແມ່ນເກີດຂຶ້ນໄວຖ້າຫາກລະບຽບການໃຫ້ສິນເຊື່ອອ່ອນແອ. ການຂາດການລະບົບລາຍງານການເງິນ ແລະການຕິດຕາມຫມາຍຄວາມວ່າພວກເຮົາບໍ່ສາມາດແກ້ໄຂບັນຫາໄດ້ ເພາະບໍ່ເຫັນບັນຫັນໃນເບື້ອງຕົ້ນ. ເຖິງວ່າມີຂໍ້ຄົງຄ້າງດັ່ງກ່າວກໍ່ຕາມ ກໍ່ຍັງມີບາງກອງທຶນຫມູນວຽນທີ່ສາມາດເຮັດໄດ້ດີເພາະວ່າກອງທຶນດັ່ງກ່າວແມ່ນເຈົ້າຂອງແຫ່ງຂອງຄົນທ້ອງຖິ່ນ ແລະສະມາຊິກຮູ້ຈັກກັນດີ ດັ່ງນັ້ນຈຶ່ງມີຄວາມຈຳເປັນຫລາຍທີ່ຈະຕ້ອງໄດ້ເລືອກເຊັ່ນຍົກລະດັບກອງທຶນດັ່ງກ່າວໃຫ້ເປັນສິນເຊື່ອ ແລະເປັນການອອມສັບຫລືເປັນທະນະຄານປະຈຳບ້ານ.

ຈາກການສຳລວດຂອງສະຫະປະຊາຊາດ (UNDP/CDF) ເຫັນວ່າການບໍລິການກອງທຶນ ດັ່ງກ່າວມີຕອບສະໜອງຕໍ່ຄວາມຕ້ອງການໄດ້ແຕ່ພຽງ 5%ຂອງຊົນນະບົດ ເຫດຜົນສ່ວນໃຫຍ່ທີ່ມາຍົມສິນເຊື່ອແມ່ນເພື່ອໃນຍາມສຸກເສີນ ຕໍ່ຈາກນັ້ນຈຶ່ງແມ່ນການເຮັດທຸລະກິດ.

(3). ສະຖາບັນສິນເຊື່ອ

ສາຂາທະນະຄານມີຫນ້ອຍຫລາຍຖ້າຫາກໃສ່ຈຳນວນຄອບຄົວຢູ່ຊົນນະບົດ. ທະນະຄານແມ່ນມີເງື່ອນໄຂ ແລະ ລະບຽບການຕ່າງໆຄ້າຍຄືກັນໝົດທຸກບ່ອນ. ດອກເບ້ຍແມ່ນໄດ້ເກັບຕາມອັດຕາຕະຫລາດນອກຈາກດອກເບ້ຍສິ່ງເສີມຂອງ ທະນະຄານ ຫສກ ທີ່ຖືກຖິມຊຸມຈາກລັດຖະບານ. ທະນະຄານສ່ວນຫລາຍແມ່ນຕ້ອງການຫລັກຊັບສ່ວນໃຫຍ່ແມ່ນດິນຫລືເຮືອນ ການກະຈາຍສິນເຊື່ອເຂົ້າສູ່ຊົນນະບົດ ແມ່ນຂຶ້ນກັບລະບົບທາງການ. ທະນະຄານມີກິນໄກເພື່ອລະດົມເງິນຝາກເພື່ອມາສ້າງຕັ້ງກອງທຶນເພື່ອມາລົງທຶນຂະບວນສ້າງກອງທຶນແລະການລະດົມຫົນ ແມ່ນສອງປັດໃຈສຳຄັນທີ່ເຮັດໃຫ້ລະບົບການເງິນຂະຍາຍໂຕມີເອກກະລາດໃນລະຍະຍາວ. ທະນະຄານການຄ້າຂອງລັດບໍ່ໄດ້ດຳເນີນງານຢູ່ໃນຂອບເຂດຊົນນະບົດ ແລະບໍ່ມີການໃຫ້ບໍລິການແກ່ຄອບຄົວຊາວກະສິກອນ. ຍິ່ງກ່ວານັ້ນ ທະນະຄານສິ່ງເສີມກະສິກຳຍັງບໍ່ໄດ້ເຂົ້າເຖິງຊົນນະບົດຫລາຍພໍປານໃດ. ຂະບວນການລະດົມຫົນແລະໃຊ້ເປັນຫົນຫມູນວຽນປະຈຳບ້ານເພື່ອເປັນແບບຢ່າງໃນການນຳໃຊ້ຫົນກໍ່ບໍ່ທັນໄດ້ສ້າງຂຶ້ນ.

(4). ຂະແໜງການທະນາຄານ

ລະບົບການເງິນທີ່ເປັນທາງການປະກອບດ້ວຍ: (i)- ທະນະຄານແຫ່ງສປປລາວ, (ii)- ທະນະຄານທຸລະກິດຂອງລັດມີ 3 ແຫ່ງ, (iii)- ທະນະຄານສິ່ງເສີມກະສິກຳ, (iv)- ທະນະຄານຮ່ວມຫົນລະຫວ່າງລັດແລະເອກກະຊົນມີ 2 ອັນ ຄືທະນະຄານຮ່ວມພັດທະນາຫລືທະນະຄານວຽງຈັນການຄ້າ ແລະ (v)- ແມ່ນບັນດາສາຂາທະນາຄານຕ່າງປະເທດ.

ບັນດາສະຖາບັນການເງິນດັ່ງກ່າວມີຫາເກີດຂຶ້ນ ແລະຫາກໍ່ເປັນຫນ້ອຍແຫນ່ງ. ກ່ອນປີ 1998 ທະນະຄານຂອງລາວເຮັດທັງບົດບາດຂອງທະນະຄານກາງ ແລະທະນະຄານການຄ້າໄປພ້ອມໆກັນ ນັບແຕ່ປີ 1998ເປັນຕົ້ນມາຈຶ່ງມີການແຍກກັນເປັນ 2 ລະບົບຫລືທະນະຄານກາງເອີ້ນວ່າທະນະຄານ ສປປລາວ ແລະທະນະຄານການຄ້າຂອງລັດ.

ທະນະຄານທຸລະກິດຂອງລັດເລີ້ມແຕ່ປີ 1993 ມີຖານະອ່ອນແອ ຂາດເຂີດພະນັກງານປະສົບການ ຫລື ຜູ້ຮຽວຊານ ລະດັບເງິນຝາກມີຫນ້ອຍ ແລະກໍ່ຝາກເປັນເວລາ ຄວາມອາດສາມາດຂອງທະນະຄານທຸລະ

ກິດ ໂດຍສະເພາະແມ່ນຄວາມຮູ້ກ່ຽວກັບດ້ານການສົນເຊື່ອ ແລະການສ່ຽງພ້ອມຢັ້ງມີຈຳກັດແລະອ່ອນ ມີການຄຸ້ມຄອງຕິດຕາມຈາກທະນະຄານກາງຍັງເຮັດບໍ່ໄດ້ຕາມມາດຕະຖານ ດັ່ງນັ້ນຂໍ້ມູນກ່ຽວກັບລະບົບການເງິນຈຶ່ງຊັກຊ້າ ແລະບໍ່ພຽງພໍ. ການຂາດຄວາມໂປ່ງໃສ, ການຄຸ້ມຄອງທີ່ບໍ່ເຕັ້ງ ເຮັດໃຫ້ຂາດຄວາມເຊື່ອຫມັ້ນ. ທະນະຄານກຳນຄ້າຂອງລັດໄດ້ຮັບການຊ່ວຍເຫລືອຈາກໂຄງການຂອງທະນະຄານໂລກ ແລະທະນະຄານພັດທະນາອາຊີເປັນເວລາຫລາຍປີ. ເຖິງວ່າຈະມີຄວາມກ້າວໜ້າບາງດ້ານແຕ່ຕ້ອງມີການປ່ຽນແປງໂດຍພື້ນຖານ ເຊັ່ນ (i)- ການຄຸ້ມຄອງບໍລິຫານຂອງທະນະຄານທຸລະກິດຂອງລັດ (ii)- ປັບປຸງຂອງລະບົບການບັນຊີ ກວດສອບບັນຊີ ແລະການຕິດຕາມຂອງທະນະຄານກາງໃຫ້ມີປະສິດທິຜົນ (iii)- ປ່ຽນແປງລະບຽບການນະໂຍບາຍເພື່ອເຮັດເປີດກ້ວາງການແຂ່ງຂັນລະຫວ່າງທະນະຄານດັ່ງກ່າວ.

ທະນະຄານກາງຈະໄດ້ສືບຕໍ່ເຮັດບົດບາດໃນການຮ່ວມມືຢ່າງໃກ້ສືດໃນການຕັດສິນທຸກບັນຫາຂອງທະນະຄານທຸລະກິດລັດ ໃນນັ້ນລວມທັງການແຕ່ງຕັ້ງຜູ້ບໍລິຫານງານ, ການສ້າງບົດລາຍງານຖານະການເງິນປະຈຳປີ. ທະນະຄານທຸລະກິດຂອງລັດມີຄວາມເປັນເອກກະລາດຫລາຍຂຶ້ນຍ້ອນດຳລັດ ແຕ່ເຖິງຢ່າງໃດກໍ່ຕົວສະພາບການຂອງທະນະຄານດັ່ງກ່າວກໍຍັງບໍ່ສາມາດເຮັດໜ້າທີ່ປ່ອຍສິນເຊື່ອໄດ້ຢ່າງມີປະສິດທິຜົນ ແລະກໍຍັງບໍ່ສາມາດເປັນມີກາງເພື່ອຊ່ວຍສ້າງລະບົບການເງິນຂະໜາດນ້ອຍໃນຊົນນະບົດ ແຕ່ວ່າກໍມີຫລາຍເຫດຜົນທີ່ເຮັດໃຫ້ບັນຫາດັ່ງກ່າວເກີດຂຶ້ນຍ້ອນຄຳສັ່ນເບື້ອງສຽງ ສາຂາທະນະຄານມີໜ້ອຍ ການບໍລິການມີຈຳກັດ ຂາດຄວາມຮູ້ກ່ຽວກັບການປ່ອຍສິນເພື່ອເຮັດການຄ້າ ແລະການຄຸ້ມຄອງດອກເບ້ຍໂດຍທາງອ້ອມ ທັງຫມົດດັ່ງກ່າວ ແມ່ນເຮັດໃຫ້ລະບົບການທະນະຄານທາງການມີຂີດຈຳກັດທາງດ້ານຄວາມສາມາດທີ່ຈະອຸ້ມອູກການພັດທະນາລະບົບການເງິນໃນຊົນນະບົດ.

(5) **ທະນະຄານສົ່ງເສີມກະສິກຳ (ຫສກ)**

ທະນະຄານສົ່ງເສີມກະສິກຳສ້າງຂຶ້ນໃນປີ 1993 ແລະໄດ້ເອົາທຶນ ແລະ ພະນັກງານຈາກທະນະຄານທຸລະກິດລັດ ຮວມເຂົ້າກັນ. ທະນະຄານດັ່ງກ່າວໄດ້ເລີ່ມຕົ້ນຂຶ້ນດ້ວຍເງິນ 1 ຕື້ກີບ 80% ແມ່ນທຸ້ນຂອງລັດ ແລະສ່ວນເຫລືອແມ່ນຂາຍໃຫ້ທຸ້ນທົ່ວໄປ ແຕ່ການຂາຍທຸ້ນດັ່ງກ່າວຍັງຫັ້ນເຮັດເທື່ອ ໃນທ້າຍປີ -1999 ມີ 9,1 ຕື້. ຫສກ ເປັນຜູ້ໃຫ້ທຶນແກ່ຊາວຊົນນະບົດຫລາຍກວ່າຫມູ່ ຫຼັງຈາກການຊ່ວຍເຫລືອລ້າຈາກອົງການຊ່ວຍເຫລືອສາກົນຕ່າງໆລວມທັງ NGO ປັດຈະບັນມີລາຍງານວ່າ ການບໍລິການທັງຫມົດກວມເອົາປະມານ 3 ພັນບ້ານ ຫລື 15% ຂອງຈຳນວນບ້ານໃນທົ່ວປະເທດ ຫລື 14% ຂອງຈຳນວນຄອບຄົວທັງຫມົດໃນທົ່ວປະເທດ (ປະມານ 70,000 ຄອບຄົວ).

ທະນະຄານ ຫສກ ເລີ່ມໃຫ້ຢືມທຶນແຕ່ປີ 1994 ໂດຍປ່ອຍໃຫ້ເປັນກຸ່ມເພື່ອແທນຫລັກຊັບຄຳປະກັນແລະມັນແຕກຕ່າງຈາກທະນະຄານການຄ້າທີ່ຕ້ອງການຫລັກຊັບຄຳປະກັນເປັນວັດຖຸ. ຫສກ ໄດ້ປ່ອຍທຶນທັງຫມົດໃນປີ 1999-ຈຳນວນ 92 ຕື້ກີບ ໃນນັ້ນປ່ອຍເປັນລະຍະສິນ 60%. ໃນທຶນລະຍະສິນນັ້ນ 29% ແມ່ນປ່ອຍໃສ່ທຶນບູກເຂົ້າ ຊຶ່ງກວມເອົາ 15% ຂອງຈຳນວນຫມູ່ບ້ານທັງຫມົດ. ຄວາມຕ້ອງການສົນເຊື່ອດອກເບ້ຍຕ່າງໆຫລາຍເກີນກວ່າການຕອບສະຫນອງ ຜູ້ທີ່ຢືມເງິນບໍ່ໄດ້ຕ້ອງໄດ້ໄປຢືມເງິນທາງນອກ ລະບົບສາຂາຂອງທະນະຄານ ຫສກນີ້ສ່ວນໃຫຍ່ແມ່ນປ່ອຍສິນເຊື່ອໃຫ້ແກ່ບ້ານແຄມທາງໄຫຍ່ບ່ອນເຂົ້າໄປສະດວກສະບາຍ ສ່ວນບ້ານຫ່າງໄກສອກຫລີກທາງທີ່ບໍ່ໄປຮອດເຖິງແມ່ນບໍ່ໄດ້ຮັບການປ່ອຍສິນເຊື່ອ. ການຝາກທະນະຄານຕ່າງໆຫລາຍ(ປະມານ 40 ຕື້ກີບ) ແລະທຶນທັງຫມົດທີ່ປ່ອຍ 80% ແມ່ນໄດ້ມາຈາກທະນະຄານກາງ ແລະອີກສ່ວນນ້ອຍນຶ່ງກໍໄດ້ມາຈາກຜູ້ໃຫ້ທຶນ. ທັງ 2 ແຫລ່ງທຶນກວມເອົາ 90% ທັງຫມົດສິນ

ແລະຫົນຮອນ. ຫະນະຄານກາງໄດ້ສົ່ງເງິນໃຫ້ ຫສກ 5% ເປັນແຕ່ໄລຍະ ເຖິງວ່າຈະມີຜູ້ຝາກເງິນຫລາຍກໍຕາມ ປະມານ 12,000 ຄົນ ແຕ່ຈຳນວນເງິນກວມເອົາພຽງແຕ່ 40% ຂອງບັນຊີເງິນຝາກ ຊຶ່ງເອົາໄວ້ໃນຫະນະຄານການຄ້າຂອງລັດ (ດັ່ງທີ່ມີຢູ່ໃນລາຍງານການສຳລວດການເງິນຂະໜາດນ້ອຍ), ຫສກ ມີສ່ວນໃນຕະຫລາດການຝາກ ພຽງແຕ່ 2%. ຫສກ ຊຶ່ງເປັນຫະນະຄານທີ່ໃຫຍ່ທີ່ສຸດຊຶ່ງເຂົ້າປະຊາຊົນໃນຊົນນະບົດຢ່າງກ້ວາງຂວາງນັ້ນ ມີເງິນຝາກພຽງແຕ່ 4,3% ຂອງຈຳນວນໜີ້ສິນແລະຫົນຮອນ ການຂຍາຍພື້ນຖານການຝາກແມ່ນມີຂໍ້ຈຳກັດຍ້ອນ ອັດຕາດອກເບັ້ງບໍ່ຈູງໃຈ.

ການລະດົມຫົນຮອນມາຝາກໄດ້ຕໍ່ານີ້ບໍ່ແມ່ນບັນຫາແຕ່ ຫສກ ເທົ່ານັ້ນ ແລະຍັງມີຫລາຍສາຍເຫດ ຫລາຍປັດໃຈທີ່ພາໃຫ້ເກີດສະພາບດັ່ງກ່າວ ເຊັ່ນ ໂຄງສ້າງຕະຫລາດຍັງເຮັດບໍ່ທັນໄດ້ດີ, ມູນຄ່າຂອງການບໍລິຫານສະຖາບັນການເງິນສູງ, ດອກເບັ້ງເງິນຝາກຕໍ່າ, ປະຊາຊົນຍັງບໍ່ໃຈຫະນະຄານທາງການ ແລະປະເພນີໃນການຫ້ອນເງິນໄວ້ກ້ອງເສື້ອ.

ເຖິງວ່າຫະນະຄານ ຫສກ ຈະເຕີບໃຫຍ່ຢ່າງໄວໃນ 9 ປີຜ່ານມານີ້ ແຕ່ກໍຍັງພົບຫລາຍບັນຫາຢູ່ເຊັ່ນ ການຄຸ້ມຄອງລະບົບການເງິນ, ການປ່ອຍສິນເຊື້ອ, ການເກັບຫົນຄືນ ແລະບັນຫາການພັດທະນະນາທຸລະກິດ. ການລະດົມຫົນຮອນຍັງມີຕໍ່າ ການປ່ອຍສິນເຊື້ອສ່ວນໃຫຍ່ໄປຕາມໂຄງການຂອງລັດຖະບານ ແລະການເກັບຫົນຄືນກໍໄດ້ຕໍ່າ. ການຖິ້ມຂຸມຂອງລັດຖະບານຕໍ່ຫະນະຄານສົ່ງເສີມແມ່ນມີສູງຫລາຍ ຖ້າທຽບໃສ່ກັບການໃຊ້ຈ່າຍຂອງການສົ່ງເສີມ ແລະຄົ້ນຄວ້າທົດລອງກະສິກໍາ.

ໃນປັດຈຸບັນນີ້ ຫສກ ໄດ້ປ່ອຍສິນເຊື້ອໃນລະຍະກາງ ແລະລະຍະຍາວໃນອັດຕາດອກເບັ້ງ 8% ແລະລະຍະສັ້ນ 6-8% ຊຶ່ງຕໍ່າກວ່າອັດຕາຕະຫລາດຊຶ່ງມີປະມານ 16-20%. ການຖິ້ມຂຸມດອກເບັ້ງດັ່ງກ່າວນີ້ ເຮັດໃຫ້ບໍ່ມີຜູ້ສົນໃຈໄປຢືມຫະນະຄານອື່ນ ແລະມີຜົນສະທ້ອນອັນຮ້າຍແຮງຕໍ່ລະບົບການເງິນກະສິກໍາໃນລະຍະຍາວ. ສິ່ງດັ່ງກ່າວມັນຍຶດເປື້ອນການຕັດສິນໃຈການລົງທຶນ ແລະສົ່ງເສີມທຸລະກິດກະສິກໍາທີ່ບໍ່ມີປະສິດຕະຜົນສູງ. ຫສກ ໄດ້ປ່ອຍເງິນໃຫ້ເປັນກຸ່ມຊຶ່ງກວມເອົາ 30% ຂອງເງິນກູ້ທັງຫມົດ ສ່ວນ 40% ແມ່ນບຸກຄົນຢືມ. ດັ່ງນັ້ນຕ້ອງຕັ້ງໜ້າລະດົມຫົນຮອນເພີ່ມລະດັບການຝາກເງິນໃຫ້ຫລາຍຂຶ້ນ ການຝາກຕໍ່າເຮັດໃຫ້ ຫສກ ຕ້ອງເອື້ອຍອົງນໍາຫະນະຄານກາງ ແລະຜູ້ໃຫ້ທຶນຕ່າງໆ ຊຶ່ງກວມເອົາ 92% ຂອງໜີ້ສິນແລະຫົນຮອນຂອງ ຫສກ. ຫະນະຄານ ຫສກ ມີ 3 ສາຂາ ແລະ 18 ໜ່ວຍບໍລິການ 4 ໜ່ວຍ ແມ່ຍູ່ຂຶ້ນແຂວງ ແລະ 14 ໜ່ວຍແມ່ນຢູ່ຂັ້ນເມືອງ ແລະພ້ອມນັ້ນກໍມີສາຂາຍ່ອຍ 56ແຫ່ງ ຊຶ່ງມີພະນັກງານທັງຫມົດປະມານ 500 ຄົນ ທີ່ຢູ່ນອກວຽງຈັນ. ຂໍ້ມູນກ່ຽວກັບ ຫສກ ຢູ່ໃນແຂວງ, ເມືອງ ການເກັບຫົນຮອນ ແລະໜີ້ຄ້າໄດ້ສະແດງໃຫ້ເຫັນຢູ່ໃນຕາຕະລາງ 3.20 ແລະ 3.21.

ຕາຕະລາງ 3.20 ພື້ນທີ່ທີ່ມີກິດຈະການຂອງ ຫສກ

	ລວມ	ພື້ນທີ່ ຫສກ	ພື້ນທີ່ (%)
ເມືອງ	139	117	84
ບ້ານ	4,885	11,047	44
ກຸ່ມຊາວນາ	13,861		
ຄອບຄົວ	775,755	130,077	17
ເນີ້ທີ່ເປັນຮ.ຕ	743,000	108,096	15

ຕາຕະລາງ 3.21. ການເກັບທຶນຄົນປະຈຳປີ

ປະເພດການກູ້ຢືມ	1994	1995	1996	1997
1. ລະຍະສັ້ນ<1ປີ				
ໝົດວິສະຫະກິດ	82	60	1,372	1,770
ໝົດເອກກະຊົນ	-	-	-	-
ບ/ສເອກກະຊົນ	1,099	3,846	5,412	5,460
ກຸ່ມບຸກຄົນ	3,271	4,475	7,068	7,807
ລວມຍ່ອຍ	4,452	8,381	13,852	15,037
2. ລະຍະກາງຮິຍາວ<1ປີ				
ໝົດວິສະຫະກິດ	2	350	46	226
ບ/ສເອກກະຊົນ	347	810	756	646
ກຸ່ມບຸກຄົນ	496	1,625	1,672	3,156
ລວມຍ່ອຍ	845	2,785	2,474	4,024
3. ລວມ	5,297	11,166	16,326	19,061
4. ສົນເຊື່ອຄ້າງຊຳລະ				
ໝົດວິສະຫະກິດ	84	410	1,418	1,996
ໝົດເອກກະຊົນ	63		-	-
ບ/ສເອກກະຊົນ	1,446	4,656	6,168	6,102
ກຸ່ມບຸກຄົນ	3,815	6,216	8,792	11,003
ລວມ	5,345	11,282	16,378	19,059
ສົ່ງໜັບບໍ່ທັນ	101%	101%	100%	100%

ແຫຼ່ງຂໍ້ມູນ: ສຶກສາຂະແໜງການກະສິກຳ ລາວ. WBD Oct. 1998

ນັບແຕ່ປີ 1998 ໄດ້ມີໂຄງການສົນເຊື່ອຂະໜາດນ້ອຍ (7,1ລ້ານສະຫະລັດໂດລາ) ຊຶ່ງປະກອບທຶນຮ່ວມກັນໂດຍ ອົງການສະຫະປະຊາຊາດ UNDP ແລະ UNCDF ຊຶ່ງກຳລັງລົງທຶນປະຕິບັດຢູ່ໃນ 3 ແຂວງ (ອຸດົມໄຊ, ໄຊຍະບູລີ ແລະວຽງຈັນ). ຈຸດປະສົງຂອງໂຄງການ ແມ່ນເພື່ອພັດທະນາສົນເຊື່ອຂະໜາດນ້ອຍໃຫ້ຖືກຕ້ອງຕາມທາງການ ແລະຝຶກອົບຮົມພະນັກງານ ໃນການໃຫ້ການບໍລິການສົນເຊື່ອຂະໜາດນ້ອຍ.

(6). ປະເດັນຕ່າງໆກ່ຽວກັບລະບົບການເງິນທາງການ

- ໂດຍທົ່ວໄປ ບາງປະເດັນທີ່ຈະຕ້ອງມີການປັບ ປຸງ ສຳລັບທະນະຄານທຸລະກິດ ແລະ ຫສກມີດັ່ງນີ້:
- ທະນະຄານທັງຫລາຍມີຖານະການເງິນຕຳ, ມີຄວາມຮູ້ຈຳກັດ ແລະປະສິບການ ແລະການເຮັດທະນະຄານການຄ້າຕຳ ມີລະດັບເງິນຝາກຕຳ.
 - ປະສິດຕິພາບຂອງພະນັກງານຕຳໃນດ້ານການບໍລິຫານ ການບັນຊີ ການຕີລາຄາຄວາມສ່ຽງ ການປະເມີນຕີລາຄາຕູ້ຊີມາຢືມ ການວິຈັຍກະແສເງິນສົດ.
 - ການລະດົມທຶນຮອນຕ່າງໆຕ້ອງໄດ້ມີການປັບປຸງ.
 - ຂາດການຝຶກງານກັບທີ່ໃນໜຸກລະດັບ ຄວາມສາມາດໃນການບໍລິການຢ່າງກ້ວາງຂວາງໃນຊົນນະບົດ ແມ່ນຍັງບໍ່ທັນພຽງພໍ.
 - ການຖິ້ມຊຸມຂອງລັດຖະບານເຮັດໃຫ້ຂາດດຸນງົບປະມານ ແລະເງິນເສີ.
 - ຍັງຂາດກອບຂອງການຈັດຕັ້ງຂອງລະບົບການເງິນທີ່ບໍ່ແມ່ນທະນະຄານ.
 - ຈະຕ້ອງໄດ້ມີການປັບປຸງປ່ຽນແປງຢ່າງໃຫຍ່ຫລວງກ່ຽວກັບນະໂຍບາຍ ໃນການດຳເນີນງານຂອງ ຫສກ.
 - ກົດໝາຍວ່າດ້ວຍການບໍລິຫານທະນະຄານ, ສັນຍາ, ຫລັກຊັບ ຕ້ອງໄດ້ເຮັດໃຫ້ຄົບຖ້ວນກ່ວາເກົ່າ.

- ຫນ້າເສັງທີ່ເກັບທຶນຄົນບໍ່ໄດ້ເຮັດໃຫ້ທຶນຂອງທະນະຄານທຸລະກິດຂອງລັດເຊື່ອມຖອຍລົງ.

(7). ການຊ່ວຍເຫລືອກ່ຽວກັບການປັບປຸງຂອງທະນະຄານທີ່ຕ່າງມາ.

ນັບແຕ່ມີການຈັດຕັ້ງທະນະຄານເປັນ 2 ຂັ້ນ, ທະນະຄານພັດທະນາອາຊີ ໄດ້ຕິດຕາມແລະໃຫ້ການຊ່ວຍເຫລືອປັບປຸງ ແລະກໍ່ມີຫລາຍໂຄງການທີ່ແນໃສ່ປັບປຸງ 16 ຂະແໜງການເງິນດ້ວຍການຊ່ວຍຫາງົດ້ານເຕັກນິກ ຈາກທຶນຊ່ວຍເຫລືອລ້າ. ການຊ່ວຍເຫລືອລ້າໄດ້ເລີ່ມຂຶ້ນໃນປີ 1988 ແລະ ໃນປີ 1990 ກໍ່ໄດ້ປ່ອຍທຶນຄັ້ງທໍາອິດໃຫ້ແກ່ຂະແໜງການການເງິນ. ຕໍ່ຈາກນັ້ນກໍ່ມີການຊ່ວຍເຫລືອຫລາຍຄັ້ງ ແລະການປັບປຸງລະບົບການເງິນທົ່ວໄປ, ແຕ່ໃນການປັບປຸງໄດ້ສ້າງຄວາມເຂັ້ມແຂງໃຫ້ແກ່ທະນະຄານທຸລະກິດຂອງລັດ ແລະ ຫສກ. ທະນະຄານໂລກກໍ່ໄດ້ຊ່ວຍເຫລືອເຫມືອນກັນ ໄດ້ຊ່ວຍເຫລືອການປັບປັບ ການບໍລິຫານງານຂອງທະນະຄານທຸລະກິດຂອງລັດ ແລະປັບປຸງຄວາມສາມາດຂອງທະນາຄານກາງ ໃນການຕິດຕາມແລະຄຸ້ມຄອງ ທະນະຄານທຸລະກິດຂອງລັດໂດຍຕ່າງໂຄງການປັບປຸງຂະແໜງການການເງິນຂອງລັດໃນປີ 1998.

3.2.10. ແນວຄວາມຄິດການພັດທະນາຊຸມນະບົດ

(1). ການພັດທະນາຊຸມນະບົດໃນເຂດຈຸດສຸມ

ແຜນງານພັດທະນາຊຸມນະບົດ (1996-2000) ກໍາລັງໄດ້ຮັບການຈັດຕັ້ງປະຕິບັດຢູ່ໃນເຂດຈຸດສຸມຊຶ່ງໄດ້ຮັບຮອງເອົາໃນປີ 1994 ໂດຍລັດຖະບານ. ຈຸດສຸມດັ່ງກ່າວຖືໄດ້ວ່າເປັນບ່ອນຖອດຖອນບົດຮຽນໃນການພັດທະນາຊຸມນະບົດ ຈຸດປະສົງສຸດທ້າຍຂອງການພັດທະນາຊຸມນະບົດແມ່ນເພື່ອລົບລ້າງຄວາມທຸກຈົນທີ່ຢູ່ຫ່າງໄກສອກຫລີກ ການວາງແຜນໂດຍມີສ່ວນຮ່ວມຈາກພື້ນຖານ ແລະວິທີການຈັດຕັ້ງປະຕິບັດ ແມ່ນໄດ້ຖືກນຳໃຊ້ໃນການພັດທະນາ ເພື່ອໃຫ້ມີປະສິດທິຜົນໃນການປະສານງານ ແລະການຮ່ວມໄມ້ຮ່ວມມືລະຫວ່າງຂະແໜງການຕ່າງໆໄດ້ມີການຈັດຕັ້ງຢູ່ຂັ້ນລະດັບຊາດ ແລະຂັ້ນລະດັບແຂວງ ເອີ້ນວ່າ "ຄະນະກຳມະການຊີ້ນຳພັດທະນາຊຸມນະບົດ" ຊຶ່ງຢູ່ພາຍໃຕ້ສຳນັກງານນາຍຍົກລັດຖະມົນຕີ ແລະ ໃນປີ 1994 ຄະນະຊີ້ນຳພັດທະນາຊຸມນະບົດຂັ້ນແຂວງກໍ່ໄດ້ຖືກສ້າງຕັ້ງຂຶ້ນ. ຫນ້າທີ່ ແລະບົດບາດຂອງຄະນະຊີ້ນຳດັ່ງກ່າວແມ່ນໄດ້ກວມເອົາຫມົດຮອບດ້ານຂອງການພັດທະນາຊຸມນະບົດໃນແຕ່ລະແຂວງ ແລະພິເສດແມ່ນລົງເລິກຮັບຜິດຊອບເຂດຈຸດສຸມ. ຄະນະດັ່ງກ່າວແມ່ນໄດ້ປະສານງານ ແລະ ເຮັດວຽກກັບບັນດາສາຍຕັ້ງຂອງທຸກໆກະຊວງ ສຳລັບການວາງແຜນພັດທະນາທີ່ຢູ່ນອກເຂດຈຸດສຸມແມ່ນຢູ່ໃນຄວາມຮັບຜິດຊອບ ຄະນະວາງແຜນເສດຖະກິດສັງຄົມປະຈຳແຂວງ ຊຶ່ງຂຶ້ນກັບຄະນະກຳມະການແຜນການແຫ່ງລັດ. ຫ້ອງການພັດທະນາຊຸມນະບົດຢູ່ສູນກາງ ແລະຢູ່ໃນແຕ່ລະແຂວງໄດ້ຖືກສ້າງຂຶ້ນເພື່ອຊ່ວຍວຽກງານດັ່ງກ່າວ.

ສຳລັບການພັດທະນາໃນເຂດຈຸດສຸມ ບັນດາແຂວງໄດ້ສົ່ງລາຍຊື່ພື້ນທີ່ ມີທ່າແຮງ ແລະໄດ້ຖືກຄັດເລືອກຕາມເງື່ອນໄຂທີ່ທາງສູນກາງໄດ້ວາງອອກເຊັ່ນ :

- (a). ມີຄວາມຕ້ອງການຮີບດ່ວນໃນຫລຸດຜ່ອນຄວາມທຸກຈົນ
 - ເຂດທີ່ມີປະຊາຊົນຢູ່ຫ່າງໄກສອກຫລີກ
 - ເຂດທີ່ມີຫົນທາງເຂົ້າໄປຍາກ
 - ມີການຂາດເຂີນທາງດ້ານສະບຽງອາຫານ ແລະມີຄວາມເຈັບເປັນ
 - ມີບັນຫາການຮັກສາດິນ ແລະ

- ມີຄວາມຕ້ອງການໃນການຫລຸດຜ່ອນໃນການຖາງປ່າເຮັດໄຮ່

(b). ພື້ນທີ່ ມີທ່າແຮງສຳລັບການລົງທຶນ ໃນແງ່ ຂອງການພັດທະນາ

- ມີຊັບພະຍາກອນ ທີ່ດີນ

- ອາດເຮັດຊົມລະປະທານໄດ້

(c). ເຂດທີ່ມີການສ່ຽງໄພຍ້ອນ

- ການປູກຝົນ,

- ລະເບີດທີ່ບໍ່ທັນແຕກ,

- ໄພອັນຕະລາຍຈາກນ້ຳຖ້ວມ.

ໃນປີ 1996 ຫາ 2000 ແຜນງານພັດທະນາຊຸມນະບົດໄດ້ວາງໂຄງການສ້າງ 87 ເຂດຈຸດສຸມ ໄດ້ລົງທຶນ ໄປທັງໝົດ 154 ຕື້ກີບ (ປະມານ 30,8 ຕື້ກີບຕໍ່ປີ) ຢ່າງໃດກໍດີ ຕາມຄວາມເປັນຈິງ ການອະນຸມັດງົບ ປະມານຕົວຈິງແມ່ນຍັງຫຼຸດຄາດໝາຍ. ວຽກທຸກຢ່າງສຳລັບເຂດຈຸດສຸມນັ້ນ ແມ່ນໄດ້ຖືກຈັດຕັ້ງໂດຍທຶນ ຮອນຂອງທ້ອງຖິ່ນ. ເນື່ອງຈາກຂາດທຶນຮອນດັ່ງກ່າວຢ່າງຫລວງຫລາຍ ຈຸດສຸມດັ່ງກ່າວຈຶ່ງບໍ່ໄດ້ພັດທະ ນາຢ່າງໝູ່ໝໍ້ ມາເຖິງປັດຈຸບັນມີແຕ່ 59 ຈຸດສຸມເທົ່ານັ້ນ ທີ່ດຳເນີນງານຮອດເດືອນ 2 ປີ 2001. ໃນ 59 ຈຸດສຸມນີ້ມີທັງໝົດລວມມີ 948 ຫມູ່ບ້ານ ກວມເອົາ 321.800 ຄົນ ດັ່ງທີ່ໄດ້ສະແດງໃນຕາຕະລາງ ຕາຕະລາງ 3.22. ສະຫຼຸບກ່ຽວກັບຈຸດສຸມ

ລ/ດ	ແຂວງ	ຈຸດສຸມ	ເມືອງທີ່ພົວ ພັນ	ບ້ານ	ຄອບຄົວ	ປະຊາຊົນ (ຄົນ)
1	ຕື້ງສາລີ	2	2	12	481	2,460
2	ຫລວງນໍ້າທາ	3	3	11	833	4,154
3	ອຸດົມໄຊ	3	3	35	2,303	12,940
4	ບໍ່ແກ້ວ	3	3	53	3,330	17,897
5	ຫລວງພະບາງ	3	3	79	4,600	27,742
6	ຫົວພັນ	3	2	62	1,773	13,745
7	ໄຊຍະບູລີ	3	3	44	2,377	17,590
8	ກຳແພງ	3	3	28	3,101	18,511
9	ຊຽງຂວາງ	3	3	57	3,995	26,692
10	ວຽງຈັນ	3	3	39	2,302	20,705
11	ບໍລິຄຳໄຊ	4	3	114	5,233	33,678
12	ຄຳມ່ວນ	4	3	88	4,289	21,127
13	ສະວັນນະເຂດ	4	4	65	2,959	15,934
14	ໄຊສົມບູນ	4	4	38	5,404	13,917
15	ສາລະວັນ	5	5	107	7,127	33,978
16	ເຊກອງ	3	4	42	1,789	11,928
17	ຈຳປາສັກ	3	4	54	4,623	21,767
18	ອັດຕະປື	3	3	20	1,325	6,992
ລວມ		59	58	948	58,844	321,757

ແຫຼ່ງຂໍ້ມູນ : ຄະນະຊຶມນຳພັດທະນາຊຸມນະບົດ, ຄຸ້ມຄອງເຂດຈຸດສຸມ, ກໍລະກົດ 2000

ວຽກສ່ວນໃຫຍ່ຂອງເຂດຈຸດສຸມແມ່ນການສ້າງແລະພັດທະນາໂຄງຮ່າງພື້ນຖານຊົນນະບົດ. ໂດຍອີງຕາມພື້ນທີ່ຕົວຈິງແລ້ວວຽກສ່ວນໃຫຍ່ມີການກໍ່ສ້າງຊົນລະປະທານ, ໂຮງຮຽນ, ໂຮງຫມໍ, ຫາງ, ນ້ຳສະອາດ ແລະອື່ນໆ. ຢ່າງໃດກໍ່ດີການວາງແຜນຈາກພື້ນຖານໂດຍມີການສ່ວນຮ່ວມຈາກປະຊາຊົນ ແລະຄວາມສາມາດຂອງກຳລັງພະນັກງານ ຍັງບໍ່ໄດ້ຖືກນຳໃຊ້ຢ່າງເຕັມສ່ວນ.

ຄຽງຄູ່ກັບ 59 ຈຸດສຸມແລ້ວ ແຕ່ລະແຂວງກໍ່ມີຈຸດສຸມຂອງຕົນເອງໂດຍໃຊ້ຫຼິ້ນຫ້ອງຖິ້ມຫລືຫຼິ້ນຈາກສູນກາງ. ການຊ່ວຍເຫລືອຈາກທາງນອກ ເຊັ່ນ NGO ກໍ່ມີຄວາມສຳຄັນໜ້ອຍໜ້ອຍໃນວຽກງານພັດທະນາຊົນນະບົດ. ຢ່າງໃດກໍ່ດີຂໍ້ມູນຕ່າງໆກ່ຽວກັບວຽກທີ່ເຮັດ ແລະຄວາມຄືບໜ້າຂອງວຽກງານຕ່າງໆແມ່ນຍັງກຳບໍ່ໄດ້.

(4). ປະເດັດຂອງການພັດທະນາຊົນນະບົດ

ການພັດທະນາຊົນນະບົດຕາມແນວວາງຄວາມຄິດພັດທະນາເຂດຈຸດສຸມ ມີຄຸ້ມຄ່າໃນການອອກແຮງຂອງລັດຖະບານ ຖ້າຫາກເບິ່ງໃນຈຸດຍືນດັ່ງນີ້:

- (a). ຄວາມຫຼຽງຍາກໃນການວາງແຜນ ແລະການຈັດຕັດປະຕິບັດການພັດທະນາຊົນນະບົດຢ່າງຮອບດ້ານໂດຍມີການປະສານງານທົບຈັກຫຼາຍຂະແໜງການ ສາມາດເຮັດໄດ້ຖ້າຜູ້ນຳໃຊ້ແນວຄວາມຄິດພັດທະນາເຂດຈຸດສຸມ.
- (b). ຈະສາມາດນຳໃຊ້ຫຼິ້ນຮອນທີ່ມີຈຳກັດ ແລະພະນັກງານຈຳກັດໃຫ້ເກີດຜົນສູງສຸດ
- (c). ຈະສາມາດຮັບເອົາວິທີການວາງແຜນ ແລະການຈັດຕັ້ງປະຕິບັດຈາກພື້ນຖານຂຶ້ນມາໂດຍມີສ່ວນຮ່ວມຂອງປະຊາຊົນຢູ່ໃນເຂດຈຸດສຸມທີ່ມີຄວາມຈຳເປັນຫລາຍສຳລັບການພັດທະນາຊົນນະບົດ.

ຢ່າງໃດກໍ່ດີ ຫລັງຈາກ 5 ປີ ຂອງການພັດທະນາເຂດຈຸດສຸມໄດ້ມີຫລາຍປະເດັດທີ່ຄົງຄ້າງເຊັ່ນ.

- (a) ການເລືອກຈຸດສຸມແມ່ນເລັ່ງໃສ່ເຂດທີ່ຫຼາຍຍາກ ແລະມີຄວາມສຳຄັນທາງດ້ານການເມືອງຫຼາຍ ແລະບໍ່ໄດ້ເນັ້ນໜັກເຖິງທ່າແຮງໃນການພັດທະນາ ດັ່ງນັ້ນຄວນມີການທົບທວນຄືນໃຫມ່ກ່ຽວກັບເງື່ອນໄຂໃນການເລືອກ.
- (b) ບົດບາດແລະຄວາມຮັບຜິດຊອບຂອງຄະນະກຳມະການຊຶ້ນຳພັດທະນາຂັ້ນແຂວງ ແລະສາຍສຳພັນກັບຂະແໜງການສາຍຕັ້ງຕ່າງໆຍັງບໍ່ທັນຈະແຈ້ງໂດຍສະເພາະແມ່ນກ່ຽວກັບການວາງແຜນ ການປະສານງານ. ສິ່ງດັ່ງກ່າວແມ່ນຕ້ອງໃຫ້ຈະແຈ້ງຂຶ້ນກ່ອນເກົ່າ.
- (c) ເຖິງວ່າຈຸດສຸມດັ່ງກ່າວຈະເປັນບ່ອນຖອດຖອນບົດຮຽນກໍ່ຕາມ ແຕ່ລະບົບການຕິດຕາມແລະຕີລາຄາຍັງບໍ່ໄດ້ຮັບການພັດທະນາເທື່ອ ດັ່ງນັ້ນຄວນສ້າງຕັ້ງລະບົບນີ້ຂຶ້ນ.
- (d) ຄຽງຄູ່ກັບນັ້ນກໍ່ຄວນວາງແຜນໃຫ້ຈະແຈ້ງເພື່ອການລົງຫຼິ້ນ ເພື່ອການພັດທະນາການຕິດຕາມຄວາມກ້າວໜ້າຂອງວຽກງານຕ່າງໆ.
- (e) ຄວາມສາມາດຂອງພະນັກງານຢູ່ໃນຄະນະກຳມະການຊຶ້ນຳຊົນນະບົດ ຢູ່ຂັ້ນສູນກາງກໍ່ຄືຂັ້ນແຂວງແມ່ນຍັງບໍ່ພຽງພໍສຳລັບການວາງແຜນ ການຄຸ້ມຄອງ ການປະສານງານ ແລະການຕິດຕາມວຽກງານ ດັ່ງນັ້ນຄວນມີການປັບປຸງແກ້ໄຂໃນຂອດດັ່ງກ່າວນີ້.

(5). ພື້ນຖານໂຄງຮ່າງຊົນນະບົດ

- (a) ຫາງຊົນນະບົດ

ລັດຖະບານລາວຈັດບຸລິມະສິດສູງໃນການພັດທະນາທຶນທາງ ໃນຊຸມນະບົດເພື່ອໃຫ້ເຂດຊຸມນະບົດຫ່າງ ໄກສອກຫລີກແລະພູດອຍໄດ້ເຂົ້າເຖິງຕະຫລາດ ແລະການບໍລິການສັງຄົມອື່ນໆ. ໃນປັດຈຸບັນນີ້ລວງ ຍາວຂອງທຶນທາງທັງໝົດທີ່ມີຢູ່ໃນປະເທດມີຢູ່ປະມານ 20,320 ກິໂລແມັດ ໃນນັ້ນ 6,190 ກິໂລແມັດຖື ເປັນທາງຫລວງແຫ່ງຊາດ, 6,850 ກິໂລແມັດແມ່ນທາງລະດັບແຂວງ ແລະ 7,230 ກິໂລແມັດແມ່ນທາງ ຊຸມນະບົດ ບັນຊີຂອງການສຳຫລວດເຊັ່ນ ຂອງກະຊວງຄົມມະນາຄົມຂົນສົ່ງໄປສະນີ ໃນປີ 1998 ໄດ້ສັງ ລວມໄວ້ ໃນຮູບ 3.4.

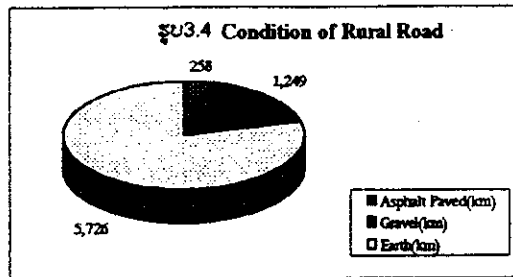

ຍັງບໍ່ມີຕົວເລກແນ່ນອນກ່ຽວລາຍລະອຽດຂອງສະພາບທຶນທາງໃນຊຸມນະບົດ ແຕ່ເຖິງຢ່າງໃດກໍດີກໍເປັນທີ່ ຮູ້ແລ້ວວ່າສະພາບທົ່ວໄປແມ່ນຍັງບໍ່ດີເພາະບໍ່ມີຂົວ ຂົວທີ່ມີກະຊວງໂຊມ ບໍ່ມີຮອງລະບາຍນ້ຳແລະອື່ນໆ. ສ່ວນຫລາຍທາງໃນຊຸມນະບົດແມ່ນຫງວບໍ່ໄດ້ໃນລະດູຝົນ. ຢູ່ໃນເຂດພາກເຫນືອເປັນຕົ້ນແມ່ນແຂວງຕັ້ງ ສາລີ ອຸດົມໄຊ ຫລວງພະບາງ ໄຊຍະບູລີ ແລະຫົວພັນ ເຂດດັ່ງກ່າວແມ່ນມີບັນຫາຫລາຍທີ່ສຸດກ່ຽວກັບ ທຶນທາງ.

ທາງຢູ່ແຂວງ ແລະເມືອງແມ່ນໄດ້ສ້າງ ແລະປົກປັກຮັກສາດ້ວຍພະແນກຄົມມະນາຄົມຂົນສົ່ງໄປສະນີ ແລະກໍ່ສ້າງຂອງແຂວງແລະເມືອງດ້ວຍການອະນຸມັດງົບປະມານຈາກລັດຖະບານກາງ. ຢ່າງໃດກໍດີເນື່ອງ ຈາກຫົນຮອນມີຈຳກັດວຽກງານດັ່ງກ່າວເຮັດໄດ້ແຕ່ບາງສ່ວນເທົ່ານັ້ນ ດັ່ງນັ້ນການປົກປັກຮັກສາທາງທີ່ມີ ແລ້ວຫລີກການສ້າງທາງໃໝ່ໄປຫາບ້ານຕ່າງໆແມ່ນມີຈຳກັດ.

(b) ນ້ຳສະອາດໃນຊຸມນະບົດ

ໃນຊຸມປີ 1990 ໂຄງການນ້ຳສະອາດໃນຊຸມນະບົດແມ່ນມີຄວາມກ້າວໜ້າຫລາຍສົມຄວນ. ອີງຕາມສະ ຖິຕິ 1997 ເຫັນໄດ້ວ່າ 77% ຂອງເມືອທີ່ໃນຕົວເມືອງ ແລະ 62% ຂອງເມືອທີ່ໃນຊຸມນະບົດແມ່ນມີນ້ຳ ກິນທີ່ປອດພິຍ. ຢ່າງໃດກໍດີ ການຕອນສະນອງນ້ຳສະອາດໃນຊຸມນະບົດຍັງບໍ່ພໍໃນຫລາຍພື້ນທີ່ ເພາະໃນ ເຂດພາກເຫນືອຍັງມີການຂັກຂ້າຢູ່.

ສູນອານາໄມ ແລະນ້ຳສະອາດແຫ່ງຊາດຊຶ່ງຢູ່ພາຍໃຕ້ກະຊວງສາທາລະນະສຸກເອີ້ນວ່າ "ນ້ຳສະອາດ" ແມ່ນມີຄວາມຮັບຜິດຊອບໂດຍກົງຕໍ່ການສົ່ງເສີມນ້ຳສະອາດໃນເຂດຊຸມນະບົດ. ໃນປັດຈຸບັນເນື່ອງຈາກ ການຈັດຕັ້ງກຳຍັງອ່ອນແອຢູ່ ຄວາມຮັບຜິດຊອບໃນການຈັດຫນ້າສະອາດແມ່ນຫນ້າທີ່ຂອງບ້ານ ສຳລັບ ໂຄງການນ້ຳສະອາດແມ່ນໄດ້ຕອບສະໜອງການຊ່ວຍເຫລືອສ່ວນໃດສ່ວນໜຶ່ງຕາມທີ່ຂໍຮ້ອງໄປ.

(c) ໄຟຟ້າໃນຊຸມນະບົດ

ເພື່ອຮັບປະກັນຊີວິດການເປັນຢູ່ໃນເຂດຫ່າງໄກສອກຫລີກໃຫ້ມີໄຟຟ້າ ແລະນ້ຳໄຊ້ ລັດຖະບານໄດ້ສອງວິ ທີ່ໃຫຍ່ຄື : ອັນໜຶ່ງແມ່ນຂະຫຍາຍຕາມຖານຳຕາມເຄືອຄ່າທີ່ມີແລ້ວ ອັນໜຶ່ງສອງແມ່ນນອກຕາຄ່າຍຫລືຕາ

ຄ່າຍທີ່ບໍ່ສາມາດໄປເຖິງໄດ້ຍ້ອນລາຄາແພງ. ປັດຈຸບັນມີ 21% ຂອງຄົວເຮືອນທັງໝົດໄດ້ຮັບໄຟຟ້າ ຈາກຕາຄ່າຍ. ເບິ່ງລະອຽດແລ້ວມີ 10% ທີ່ໄດ້ມີຢູ່ໃນຊົນນະບົດ ແລະ 74% ໃນເຂດຕົວເມືອງໄດ້ໄຟຟ້າ ຈາກຕາຄ່າຍ ຢຸດທະສາດພື້ນຖານຂອງລັດຖະບານແມ່ນແນໃສ່ທ້ອງຖານເມືອງທຸກເມືອງໃຫ້ມີໄຟຟ້າ ແລະຂຍາຍຕາຄ່າຍໄປຊົນນະບົດ. ທຸກການເຄື່ອນໄຫວທາງດ້ານເສດຖະກິດ ສ່ວນໃຫຍ່ຢູ່ໃນເຂດຕາຄ່າຍ ໄຟຟ້າ ສ່ວນຊົນນະບົດກໍຍັງບໍ່ມີຫລາຍເທື່ອ. ດັ່ງນັ້ນຄຽງຄູ່ກັບການຂຍາຍຕາຄ່າຍໄຟຟ້າຄວນຊຸກຍູ້ໃຫ້ມີ ໄຟຟ້ານອກຕາຄ່າຍເພື່ອສົ່ງເສີມເສດຖະກິດສັງຄົມຢູ່ໃນຊົນນະບົດໃຫ້ດີຂຶ້ນ ໃນປີ 1999 ໄດ້ສ້າງຕັ້ງພະ ແນກໄຟຟ້າຊົນນະບົດຂຶ້ນ ຢູ່ກະຊວງອຸດສະຫະກຳ ແລະ ຫັດຖະກຳ ເພື່ອເຮັດໜ້າທີ່ບໍລິຫານງານໄຟຟ້າ ຊົນນະບົດ ສຳລັບບໍລິສັດໄຟຟ້າລາວ ແມ່ນຮັບຜິດຊອບໄຟຟ້າຊົນນະບົດລວມໃນທົ່ວປະເທດ.

(d). ຂໍ້ຈຳກັດໃນການພັດທະນາ

ດັ່ງທີ່ໄດ້ເຮັດຢູ່ໃນຂແນງການຊົນລະປະທານ ການກະຈາຍອຳນາດລົງສູ່ທ້ອງຖິ່ນແມ່ນກຳລັງຈັດຕັ້ງປະຕິ ບັດ ຢ່າງໃດກໍດີການຕັດສິນໃຈ ແລະ ຫົນຮອນກໍຍັງບໍ່ພຽງພໍ ເຊັ່ນຕົວຢ່າງ ກໍລະນີກໍ່ສ້າງທາງຊົນນະບົດ ການອະນຸມັດງົບປະມານແມ່ນມາຈາກສູນກາງ ຕາມຄຳຮ້ອງທ້ອງຖິ່ນເພື່ອກໍ່ສ້າງ ແລະ ສ້ອມແປງ. ພ້ອມ ດຽວກັນນັ້ນກໍມີສິດເກັບພາສີຈາກກະຊວງຄົມມະນາຄົມ ດັ່ງນັ້ນອຳນາດການປົກຄອງທ້ອງຖິ່ນແມ່ນມີ ຄວາມຕ້ອງການສິດໃນການອະນຸມັດງົບປະມານສ້ອມແປງ. ການຂາດພະນັກງານເຕັກນິກ ແລະ ພະນັກ ງານບໍລິຫານແມ່ນມີທົ່ວໄປໃນຂົງເຂດການກໍ່ສ້າງໂຄງຮ່າງຂອງພື້ນຖານ ອັນເປັນເຫດໃຫ້ການພັດທະນາ ບໍ່ຍືນຍົງ ການບົວລະບັດຮັກສາດ້ວຍອຳນາດການປົກຄອງທ້ອງຖິ່ນຍັງບໍ່ໄດ້ດີ.

3.2.11. ຊົນລະປະທານ

(1). ຄວາມເປັນມາ

ປະຫວັດສາດຄວາມເປັນມາ ຂອງຊົນລະປະທານລາວ ສາມາດຍ້ອນຄົ້ນຫລັງໄດ້ຫລາຍຮ້ອຍປີ ໂດຍສະ ເພາະເຂດແຂວງພາກເໜືອ. ລະບົບຊົນລະປະທານເຫລົ່ານີ້ສ້າງຂຶ້ນແບບປະຖົມປະຖານ ໃຊ້ໄມ້ ໃຊ້ດິນ ໃຊ້ຫີນ ແລະ ສາມາດຄຸ້ມຄອງນຳໃຊ້ດິດ້ວຍປະຊາຊົນ. ນັບແຕ່ຊຸມປີ 1960 ເປັນຕົ້ນມາ ລະບົບຊົນລະປະ ທານສະໄຫມ່ໃໝ່ ສ້າງດ້ວຍຝ່າຍຊີ້ນັ້ງ ມີການອອກແບບຄອງເໝືອງ ໄດ້ຖືກສ້າງຂຶ້ນຢ່າງໄວວາ ດ້ວຍ ການຊ່ວຍເຫລືອດ້ານເຕັກນິກແລະຫຼືນຮອນຈາກຕ່າງປະເທດ. ການພັດທະນາລະບົບຊົນລະປະທານໃນ ປະເທດລາວສາມາດແຍກອອກໄດ້ຕາມພື້ນທີ່ແລະ 3 ປະເພດ ດັ່ງນີ້ : (i)- ຝ່າຍນ້ຳລິ້ນທີ່ຢູ່ໃນເຂດພາກ ເໜືອຄຸ້ມຄອງນຳໃຊ້ດ້ວຍປະຊາຊົນ ມີເນື້ອທີ່ແຕ່ 1 ຮ.ຕ ຫາ ຫລາຍກວ່າ 300 ຮ.ຕ, (ii)- ລະບົບປ່າໄມ້ນ້ຳ ຊົນລະປະທານຢູ່ທົ່ວພຽງວຽງຈັນ, (iii)- ແມ່ນລະບົບປ່າໄມ້ຕາມແຄມແມ່ນ້ຳຂອງ ບ່ອນທຳທີ່ເຄີຍຖືກນ້ຳ ຖວມ.

ໃນຊຸມປີ 1990 ທະນະຄານພັດທະນາອາຊີ ແລະ ລັດຖະບານຂອງ ເນເທີແລນ ໄດ້ມີບົດບາດຫລາຍໃນ ຂະແໜງການຊົນລະປະທານ ກິດຫມາຍ ແລະ ຢຸດທະສາດກ່ຽວກັບຊົນລະປະທານ ແລະ ແລ່ງນ້ຳ ໄດ້ຖືກ ສ້າງຂຶ້ນໂດຍຜ່ານການຊ່ວຍເຫລືອຈາກຫລາຍໂຄງການຂຶ້ນປັດຈຸບັນ ລັດຖະບານກໍໄດ້ຕິດຕາມໃຊ້ຢູ່. ໂຄງ ການປັບປຸງການພັດທະນາຂະແໜງຊົນລະປະທານ (SRIAP) ແລະ ໂຄງການຊົນລະປະທານການກະ ເສດທີ່ຍືນຍົງ (SRIAP) ເປັນພື້ນຖານໃນການພັດທະນານະໂຍບາຍຊົນລະປະທານໃນປັດຈະບັນ. ໂດຍພື້ນຖານແລ້ວໂຄງການເລົ່ານີ້ມີຈຸດປະສົງເພື່ອພັດທະນາຂະແໜງການຊົນລະປະທານໂດຍໃຊ້ວິທີ ການປະສານກັນລະຫວ່າງ ການສ້າງຄວາມເຂັ້ມແຂງໃຫ້ແກ່ອົງການຈັດຕັ້ງ ແລະ ການສ້ອມແປງທີ່ມີສ່ວນ

ຮ່ວມຂອງປະຊາຊົນ. ສະຫລຸບໄດ້ 2 ໂຄງການດັ່ງກ່າວນີ້ໄດ້ເອົາເຂົ້າມາປະສົມປະສານກັນເພື່ອສ້າງເປັນແຜນງານມອບໂອນຊົນລະປະທານ ຊຶ່ງແຜນງານດັ່ງກ່າວເປັນນະໂຍບາຍສຳຄັນຂອງລັດຖະບານ. ການມອບໂອນດັ່ງກ່າວແມ່ນຄວາມເປັນເຈົ້າຂອງໂຄງການ ຊຶ່ງໃນນັ້ນຄວາມຮັບຜິດຊອບໃນການປົກປັກຮັກສາດູແລແມ່ນເປັນຂອງປະຊາຊົນຜູ້ນຳໃຊ້ນໍ້າ ແລະຊາວກະສິກອນຜູ້ໄດ້ຮັບຜົນປະໂຫຍດ ສິ່ງດັ່ງກ່າວໄດ້ເຮັດໃຫ້ການໃຊ້ຈ່າຍຂອງລັດຖະບານຫລຸດລົງ.

ຂະແໜງການຊົນລະປະທານ ມີໜ້າທີ່ສຳຄັນເພື່ອປະກອບສ່ວນ ສ້າງຄວາມໝັ້ນຄົງທາງດ້ານສະບຽງອາຫານແຫ່ງຊາດ. ໃນປີ 1997 ລັດຖະບານໄດ້ໃຊ້ມາດຕະການເລັ່ງລັດເພື່ອເພີ່ມຜົນຜະລິດເຂົ້າຊົນລະປະທານໃນເຂດທີ່ງຽບ ຊຶ່ງເອີ້ນໂຄງການນີ້ວ່າ "ໂຄງການຕິດຕັ້ງ ແລະຈັກສູນນໍ້າທີ່ວະເຫດ". ມາຮອດປີ 2000 ໂຄງການດັ່ງກ່າວໄດ້ຕິດຕັ້ງໄປແລ້ວ 7.000 ໜ່ວຍ. ໂຄງການດັ່ງກ່າວນີ້ໄດ້ຊ່ວຍໃຫ້ການຜະລິດເຂົ້າເພີ່ມຂຶ້ນຢ່າງຫລວງຫລາຍຈາກ 1.4 ລ້ານໂຕນໃນປີ 1996 ມາເປັນ 2.2 ລ້ານໂຕນໃນປີ 2000 ດັ່ງນັ້ນ ລັດຖະບານຈຶ່ງໄດ້ປະກາດຮຸ້ມຕົນເອງທາງດ້ານສະບຽງໂດຍສົມຖານໃນປີ 2000.

(2). ຄວາມກ້າວໜ້າທາງຊົນລະປະທານໃນປັດຈຸບັນ

ໃນປີ 1999-2000 ມີໂຄງການຊົນລະປະທານທັງໝົດ 19,170 ແຫ່ງ ສາມາດຫົດເນື້ອທີ່ລະດູຝົນໄດ້ 295.000 ຮ.ຕ ແລະ 197.000 ຮ.ຕ ໃນລະດູແລ້ງ. ການເພີ່ມຂຶ້ນຂອງເນື້ອທີ່ຊົນລະປະທານໄດ້ສະແດງອອກໃນ

ຕາຕະລາງ 3.23 ເນື້ອທີ່ຮັບນໍ້າ ຊປທ

ປີ	ລະດູຝົນ	ລະດູແລ້ງ	ລວມ
1991	136	16	152
1992	138	18	156
1993	140	20	160
1994	145	22	167
1995	150	26	176
1996	156	29	185
1997	164	44	208
1998	217	75	292
1999	255	128	383
2000	295	197	492

ແຫຼ່ງຂໍ້ມູນ: DOI, MAF

ການແຈກຢາຍຊົນລະປະທານໃນແຕ່ລະເຂດຕາມແຕ່ລະປະເພດໄດ້ສະແດງອອກໃນຕາຕະລາງ 3.23 ແລະ ສະຖານທີ່ຕັ້ງ ໄດ້ສະແດງອອກໃນຮູບ 3.24. ການແຈກຢາຍລະບົບ ຊປທ ທີ່ແລ້ວຕາມພາກຕ່າງໆ. ສິ່ງດັ່ງກ່າວໄດ້ສະແດງໃຫ້ເຫັນວ່າໂຄງການຊົນລະປະທານສ່ວນຫລາຍແມ່ນເປັນຝ່າຍແບບປະຖົມປະຖານ ຢູ່ທາງພາກເໜືອ ແລະທາງພາກກາງ ຊຶ່ງມີເນື້ອທີ່ເປັນເຂດພູດອຍສ່ວນຫລາຍ ສຳລັບພາກໃຕ້ສ່ວນເປັນລະບົບບໍ່ນໍ້າ.

ຕາຕະລາງ 3.24 ການກະຈາຍຂອງລະບົບຊົນລະປະທານ ຊະນິດຕ່າງໆ ຕາມເຂດ

ພາກ	ລວມ			ປະເພດຊົນລະປະທານ					
	ຈຳນວນ	ເນື້ອທີ່ ຮ.ຕ	ສະເລັ່ງ ຮ.ຕ	ຝາຍ	ອ່າງເກັບ ນ້ຳ	ປ່າໄມ້	ປະຕູ ນ້ຳ	ຝາຍພື້ນ ບ້ານ	ຝາຍ ກວຍຫີນ
ພ.ເໜືອ	11,397	66,059	6.0	.5%	0.4%	7.1%	.1%	88.5%	0.4%
ພ.ກາງ	5,947	176,953	30.0	.0%	1.6%	13.1%	.7%	80.9%	0.7%
ພ.ໃຕ້	1,826	52,523	29.0	.5%	0.9%	94.5%	.2%	0.9%	0.1%
ລວມ	19,170	295,535	15.4	-	-	-	-	-	-

ແຫຼ່ງຂໍ້ມູນ : ສະຖິຕິຊົນລະປະທານ 2000, DOI, MAF

ໂຄງການກໍ່ສ້າງຊົນລະປະທານ ແລະຄຸ້ມຄອງນໍ້າໃຊ້ໂດຍປະຊາຊົນ ໂດຍການໃຫ້ທຶນຂອງທະນາຄານ ພັດທະນາອາຊີ ອົງການ ADB ແລະ OPEC ໂຄງການດັ່ງກ່າວນີ້ ໄດ້ຊ່ວຍປັບປຸງ 40 ໂຄງການຊົນລະປະທານທີ່ມີແລ້ວຢູ່ໃນເຂດພາກກາງ ແລະພາກເໜືອ. ປະຊາຊົນແມ່ນຮັບຜິດຊອບໃນການຄຸ້ມຄອງນໍ້າໃຊ້ດ້ວຍການຈັດຕັ້ງສະມາຄົມຜູ້ນໍາໃຊ້ນໍ້າ. ໂຄງການດັ່ງກ່າວຄາດຄະເນວ່າຈະໄດ້ສືບຕໍ່ຕໍ່ມອີກ. ມີຕໍ່ມອີກ 2 ໂຄງການທີ່ຈະເລີ່ມຕົ້ນໃນປີ 2001 ຄືໂຄງການມອບໂອນຊົນລະປະທານໂດຍການໃຫ້ທຶນຂອງ ADB ແລະປະເທດຝຣັ່ງ ແລະອີກໂຄງການນຶ່ງແມ່ນໂຄງການພັດທະນາກະສິກໍາໂດຍການໃຫ້ທຶນຂອງ ທະນະຄານໂລກ ໂຄງການທໍາອິດແມ່ນເນັ້ນໜັກໃສ່ເລື່ອງການສ້ອມແປງ ແລະມອບໂອນຊົນລະປະທານໃນ 6 ແຂວງ ສ່ວນໂຄງການທີ່ 2 ເປັນໂຄງການທີ່ຊ່ວຍພັດທະນາຊົນນະບົດໃນເຂດພາກໃຕ້ ແນໃສ່ປັບປຸງລະບົບຊົນລະປະທານໃຫ້ເປັນເຂດຜະລິດສິນຄ້າ ໂດຍການລົງທຶນໃສ່ບ້ານ.

(3). ການມອບໂອນການຄຸ້ມຄອງ ຊົນລະປະທານ

ເປັນທີ່ຮູ້ກັນດີແລ້ວວ່າໂຄງການຊົນລະປະທານທີ່ຖືກຄຸ້ມຄອງດ້ວຍປະຊາຊົນຢ່າງມີປະສິດທິຜົນນັ້ນ ໄດ້ຊ່ວຍການຫລຸດຜ່ອນການຖິ້ມຂຸມຈາກລັດຖະບານຕໍ່ຂະແໜງການກະສິກໍາ ອັນແມ່ນນະໂຍບາຍທີ່ມອບກໍາມະສິດພ້ອມດ້ວຍມູນຄ່າຂອງຊົນລະປະທານໃຫ້ແກ່ຜູ້ນໍາໃຊ້. ໂດຍການຖອດຖອນບົດຮຽນຈາກໂຄງການຊົນລະປະທານການກະເສດຍືນຍົງລັດຖະບານໄດ້ອອກດໍາລັດເລກທີ 26/ນຍ ມອບໂອນຊົນລະປະທານທັງໝົດໃຫ້ແກ່ການຈັດຕັ້ງປະຊາຊົນໃນວັນທີ 18 ເດືອນທັນວາ ປີ 1998 ຈຸດປະສົງຂອງດໍາລັດແມ່ນເພື່ອຊຸກຍູ້ສິ່ງເສີມບົດບາດແລະຄວາມຮັບຜິດຊອບຂອງສະມາຄົມຜູ້ນໍາໃຊ້ນໍ້າ ໃນການຄຸ້ມຄອງນໍ້າໃຊ້ລະບົບຊົນລະປະທານ, ຊ່ວຍເຫລືອ ແລະຫລຸດຜ່ອນຄວາມຮັບຜິດຊອບຂອງອົງການຈັດຕັ້ງຂອງລັດ ໃນການບົວລະບັດຮັກສາລະບົບຊົນລະປະທານປະຈໍາ, ຮັບປະກັນໃນການມອບໂອນໃຫ້ໂລ່ງລ່ຽນ ແລະປັບປຸງປະສິດທິຜົນຂອງການນໍາໃຊ້ໃນການຄຸ້ມຄອງ ແລະການແຈກຢາຍນໍ້າໃຫ້ທົ່ວເຖິງ.

ປະເດັນສໍາຄັນທີ່ສຸດໃນການມອບໂອນນີ້ແມ່ນການເກັບທຶນຄືນ. ຫລັງຈາກໄດ້ມອບໂອນໄປແລ້ວ ສະມາຄົມຜູ້ນໍາໃຊ້ນໍ້າ ຈະໄດ້ຮັບຜິດຊອບເລື່ອງການນໍາໃຊ້ແລະຄຸ້ມຄອງ ແລະພ້ອມດຽວກັນນັ້ນກໍຕ້ອງຮັບຜິດຊອບໃນການເກັບເງິນຄ່ານໍ້າ ຈາກຊາວນາ ຫລືສະມາຄົມຊາວນາ. ນຶ່ງສ່ວນຂອງເງິນຄ່ານໍ້ານັ້ນໄດ້ຖືກໂອນມາເປັນກອງທຶນພັດທະນາຫມູ່ບ້ານຊຶ່ງຫມາຍເຖິງເກັບທຶນຄືນຈາກລັດຖະບານ, ແລະອີກສ່ວນນຶ່ງໄດ້ແບ່ງໄວ້ດ້ວຍສະມາຄົມຜູ້ນໍາໃຊ້ນໍ້າເພື່ອເປັນຄ່າບໍລິການຊົນລະປະທານ ເພື່ອໃຊ້ສໍາລັບສ້ອມແປງບໍາລຸງຮັກສາ.

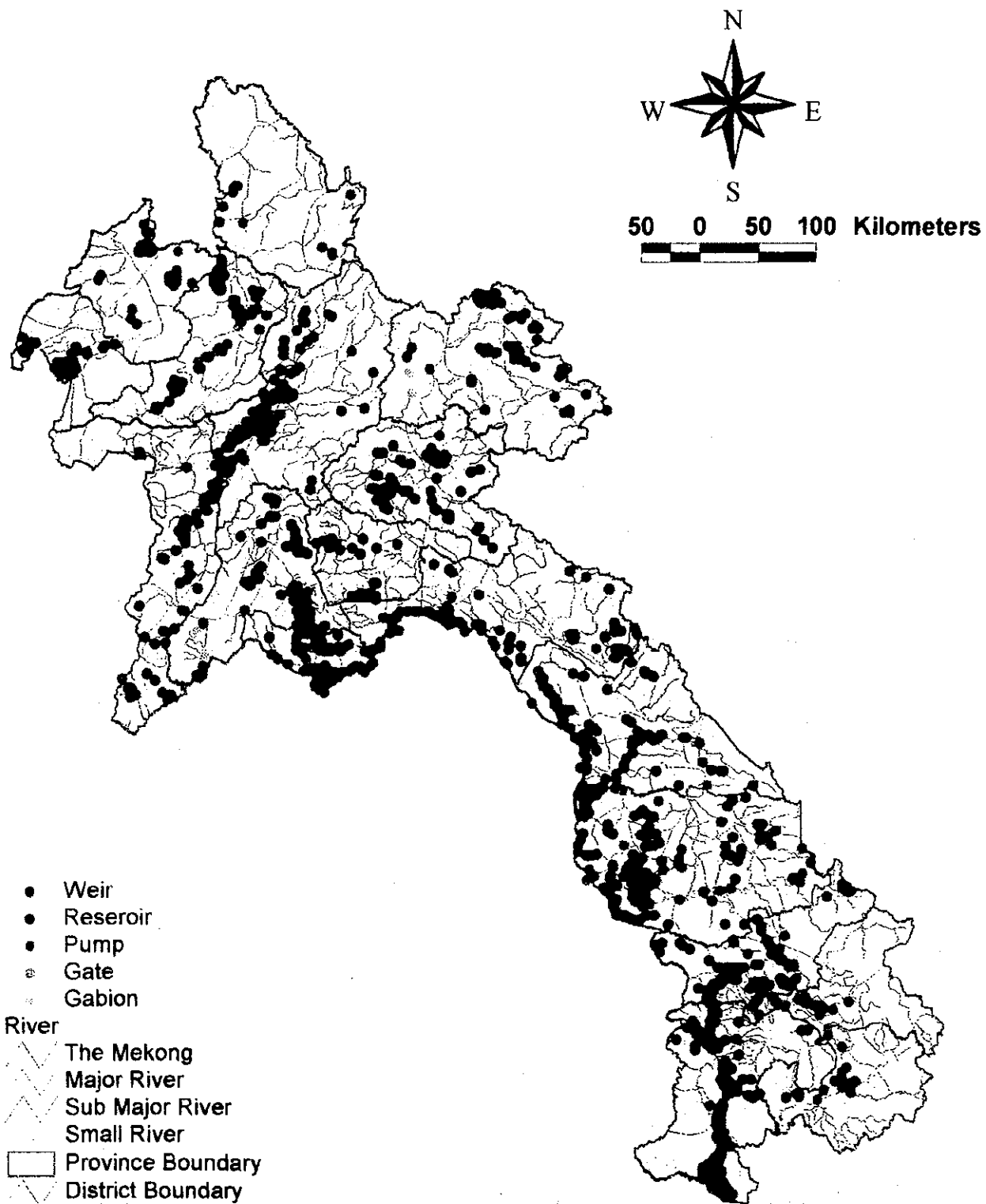

ຮູບ 3.5 ທີ່ຕັ້ງຂອງໂຄງການຊົນລະປະທານ

ໃນບົດແນະນຳກ່ຽວກັບການເກັບທຶນຄືນນີ້ ຊຶ່ງຫມາຍເປັນທຶນພັດທະນາບ້ານຈະເຮັດເປັນເວລາ 20 ປີ ຫລື ຫນ້ອຍກວ່ານັ້ນ ຖ້າຫາກຫຼືນດັ່ງກ່າວເກັບຄືນໄດ້ກ່ອນກໍານົດ. ອັດຕາການເກັບຂອງກອງທຶນພັດທະນາ ບ້ານແມ່ນໄລ່ຕາມຕົນຕະລິດເຂົ້າຕໍ່ເຮັກຕາ ແລະຕາມປະເພດຊົນລະປະທານ. ກອງທຶນພັດທະນາບ້ານ ດັ່ງກ່າວນີ້ຈະໄດ້ແຍກເປັນ 2 ສ່ວນ, ໜຶ່ງສ່ວນແມ່ນຢູ່ໃນກອງທຶນປະຈຳບ້ານມອບໃຫ້ແກ່ການເງິນຂອງ ເມືອງ ອີກສ່ວນໜຶ່ງແມ່ນມອບໃຫ້ລັດຖະບານ. ຫົວໜ່ວຍການເກັບ ແລະການແບ່ງທຶນແມ່ນໄດ້ສະແດງ ອອກຢູ່ໃນຕາຕະລາງ 3.25.

ຕາຕະລາງ 3.25 ອັດຕາຫົວໜ່ວຍເກັບຄ່ານໍ້ ແລະ ການແບ່ງທຶນຂອງກອງທຶນພັດທະນາບ້ານ

ປະເພດຊົນລະປະທານ	ອັດຕາກິໂລເຂົ້າເບືອກ ຕໍ່ ຮ.ຕຕໍ່ປີ		ການແບ່ງທຶນຂອງກອງທຶນພັດທະນາ ບ້ານ	
	ການຕະລິດ ເຂົ້າ	ການຕະລິດ ອື່ນໆ	ສ່ວນເໜືອເປັນ ກອງທຶນ	ຈ່າຍຄືນໃຫ້ລັດຖະ ບານ
ອ່າງເກັບນໍ້າ, ຝາຍ	200	100	80%	20%
ປົກປ້ອງໄຟຟ້າ	150	80	85%	15%
ປົກປ້ອງກາກຊວນ	100	50	90%	10%
ການລ້ຽງປາ	0	500	50%	50%
ການກະສິກໍາແລະລ້ຽງປາທີ່ໄດ້ ຮັບນໍ້າໂດຍທາງອ້ອມ	(ສູງກວ່າ) 70%	(ສູງກວ່າ) 70%	100%	0%

ແຫຼ່ງຂໍ້ມູນ: ຕໍາລັດນາຍົກລັດຖະມົນຕີ ເລກທີ 26/ນຍ

ບົດແນະນຳຂ້າງເທິງນີ້ຍັງເປັນຮ່າງຢູ່ ແລະສາມາດປ່ຽນແປງໄດ້ ຕາມການປະກາດຂອງກົມການເມືອງ ເດືອນຫັນວາ 1999 ໄດ້ສະເຫນີໃຫ້ກອງທຶນພັດທະນາບ້ານດັ່ງກ່າວນັ້ນ ໃຫ້ຮັກສາຢູ່ທ້ອງຖິ່ນເລີຍ ແລະ ໃຫ້ນຳໃຊ້ໂດຍສະມາຄົມຜູ້ນຳໃຊ້ນໍ້າ.

ການເກັບຄ່າທຳນຽມບໍລິການນໍ້າແມ່ນເພື່ອໃຊ້ໃນການບຳລຸງຮັກສາປະຈຳບ້ານ. ຈຳນວນທີ່ຈ່າຍຄ່າທຳ ນຽມນຳຈະແຕກຕ່າງກັນໄປຕາມລະບົບຊົນລະປະທານ ແລະແລ້ວແຕ່ເງື່ອນໄຂ. ສະມາຄົມຜູ້ນຳໃຊ້ນໍ້າ ໄດ້ເປັນຜູ້ກຳນົດຄ່າທຳນຽມດັ່ງກ່າວເປັນປະຈຳປີ ດ້ວຍການຊ່ວຍເຫລືອຂອງກະສິກຳເມືອງ ອີງຕາມການ ລາຍງານຂອງໂຄງການມອບໂອນຊົນລະປະທານ ຊຶ່ງໃຫ້ເຫັນວ່າ ຄ່າທຳນຽມດັ່ງກ່າວມີຕັ້ງແຕ່ 25\$ ຫາ 65\$ ຕໍ່—ເຮັກຕາ ຕໍ່ປີ ຫລືເທົ່າກັບ

270 ກິໂລເຂົ້າເບືອກ ຫາ 700 ກິໂລຕໍ່ເຮັກຕາຕໍ່ປີ ດັ່ງນັ້ນປະຊາຊົນຈະເສັງຄ່າໃຊ້ນໍ້າລວມທັງຫມົດປະ ມານ 1.000 ກິໂລຕໍ່ເຮັກຕາຕໍ່ປີ ລວມທັງກອງທຶນພັດທະນາບ້ານ.

ການມອບໂອນຊົນລະປະທານແມ່ນຢູ່ໃນລະຍະເລີ້ມຕົ້ນ ແລະກໍຍັງພົບກັບຂໍ້ຈຳກັດ ຂໍ້ຫຍຸ້ງຍາກຫລາຍໃນ ການມອບໂອນ. ຈາກການຕິດຕາມຕົວຈິງໂດຍການຊ່ວຍເຫລືອຂອງອົງການ ໃຈກາ ເຫັນວ່າມີຂໍ້ຈຳກັດ ຫລາຍອັນທີ່ຈະຕ້ອງແກ້ໄຂດັ່ງນີ້.

- ການປະກາດການມອບໂອນຊົນລະປະທານ ອຳນາດການປົກຄອງທ້ອງຖິ່ນ ແລະຊາວນາຍັງບໍ່ເຮັດຫົວ ເຖິງ.
- ການຄຸ້ມຄອງນໍ້າໃຊ້ທຶນພັດທະນາບ້ານຍັງເຮັດມະລຸມມະລ້ວຍ.
- ອັດຕາການເກັບຄ່າທຳນຽມຍັງຕາຍໂຕ

- ຂາດຂໍ້ມູນພື້ນຖານ ກ່ຽວກັບເງື່ອນໄຂການຈັດຕັ້ງ ຫລືການສ້ອມແປງຕ່າງໆ ເພື່ອປັບປຸງໃຫ້ດີຂຶ້ນກ່ອນຈະມອບໂອນ.
- ການຂຶ້ນທະບຽນຕາດິນຂອງປະຊາຊົນຊັກຊ້າ ມີການແກ່ຍາວ ເຮັດໃຫ້ປະຊາຊົນບໍ່ຈຸບຈ້າວຫ້າວຫັນໃນການລົງທຶນເຮັດກະສິກໍາ.
- ຍັງຂາດມາດຕະຖານໃນການກໍ່ສ້າງແລະສ້ອມແປງ.
- ການຈັດຕັ້ງສະມາຄົມຜູ້ນໍາໃຊ້ນໍ້າຊັກຊ້າ
- ຂາດລະບົບການສົ່ງເສີມຄົ້ນຄ້ວາທົດລອງສິນເຊື້ອ ເພື່ອໃຫ້ການມອບໂອນດັ່ງກ່າວມີຄວາມຫມັ້ນຄົງ.

4). ຜົນເສຍຫາຍຈາກ ໄໝ້ນໍ້າຖ້ວມ ແລະ ການຫຼີກເວັ້ນ

ທິ່ງພຽງທີ່ຕໍ່າຢູ່ຕາມລຽນນໍ້າຂອງຫລືສາຂານໍ້າຂອງແມ່ນຖືກຖ້ວມເລື້ອຍໆ ໃນແຕ່ລະລະດູຝົນ ເຂດນໍ້າຖ້ວມໄດ້ສະແດງອອກໃນຮູບ 3.2.11.2. ເຖິງນໍ້າຖ້ວມຈະມີຜົນກະທົບຕໍ່ໃນການເຮັດໃຫ້ດິນອຸດົມສົມບູນກໍຕາມ ແຕ່ກໍມີຜົນຮ້າຍເຊັ່ນດຽວກັນ ຕົວຢ່າງການສູນເສັງຜົນຕະລົດ ເຮືອນຊານ ສຸກຂະໜາບ ຫລືເສັງຊີວິດ ຫລືການເປ່ເພຂອງຊົນລະປະຫານ. ກົມຊົນລະປະຫານທີ່ມີຄວາມຮັບຜິດຊອບໃນການຕິດຕາມນໍ້າຖ້ວມ ແລະ ແຈ້ງຂໍ້ມູນຂ່າວສານກ່ຽວກັບການເສັງຫາຍຂອງນາຈາກນໍ້າຖ້ວມດັ່ງທີ່ສະແດງໄວ້ໃນຕາຕະລາງ 3.26.

ຕາຕະລາງ 3.26 ເນື້ອທີ່ນໍ້າຖ້ວມແລະການເສັງຫາຍໃນປີ 2000

ແຂວງ	ລວມ ພື້ນທີ່ ເຮັກຕາ	ທັງນາທີ່ຖືກນໍ້າຖ້ວມ ເນື້ອທີ່ ຮ.ຕ	
		ບ່ອນຖືກຖ້ວມ	ເສັງ
ແຂວງວຽງຈັນ	37,500	300	150
ກໍາແພງນະຄອນ	48,500	1,000	300
ບໍລິຄໍາໄຊ	25,282	3,546	1,500
ຄໍາມ່ວນ	48,112	22,080	20,840
ສະວັນນະເຂດ	105,000	18,920	15,000
ຈໍາປາສັກ	84,530	22,730	17,270
ສາລະວັນ	47,716	4,462	1,000
ອັດຕະປື	12,500	1,200	500
ລວມ	409,140	74,238	56,560

ເນື້ອທີ່ລວມທັງ ເນື້ອທີ່ຊົນລະປະຫານ ແລະ ນານໍ້າຝົນ
ແຫຼ່ງຂໍ້ມູນ: DOI, MAF

ນັບແຕ່ປີ 1996 ຄະນະກຳມະທິການແມ່ນໍ້າຂອງ ແລະການຮ່ວມມືມາຈາກອົງການອາຫານ ແລະ ກະເສດ FAO ໄດ້ສັງລວມຂໍ້ມູນນໍ້າຖ້ວມ ຂອງແມ່ນໍ້າຂອງແລະບັນດາສາຂາ ຊຶ່ງຖືເປັນການຮ່ວມມືລະຫວ່າງພາກພື້ນຢູ່ໃນອ່າງແມ່ນໍ້າຂອງ. ບັນດາປະເທດລຽບແມ່ນໍ້າຂອງໄດ້ເປັນຊະນາຊິກຂອງແຜນງານດັ່ງກ່າວ ແລະ ກົມຊົນລະປະຫານເປັນຜູ້ຮັບຜິດຊອບຮ່ວມມືຕາງໜ້າປະເທດລາວ ຜົນຂອງການຕິດຕາມໄດ້ສະແດງໃຫ້ເຫັນວ່າ ຄວາມຍາວຂອງນໍ້າຖ້ວມໃນເຂດແມ່ນໍ້າຂອງພາຍໃນປະເທດລາວມີຢູ່ປະມານ 300 ກິໂລແມັດ ນັບແຕ່ທິ່ງພຽງວຽງຈັນໄປຈົນເຖິງແຂວງພາກໃຕ້ ຫລັງຈາກໄດ້ສັງລວມຂໍ້ມູນນໍ້າຖ້ວມໃນອ່າງແມ່ນໍ້າຂອງ ຄະນະກຳມະທິການແມ່ນໍ້າຂອງຈະໄດ້ສ້າງຍຸດທະສາດ ລະຍະສັ້ນ ລະຍະກາງ ລະຍະຍາວ ເພື່ອຄຸ້ມຄອງນໍ້າຖ້ວມ ແລະ ຫລຸດຜ່ອນນໍ້າຖ້ວມ ໃນນັ້ນມີແຜນປະຕິບັດການສໍາລັບອ່າງແມ່ນໍ້າຂອງຊຶ່ງລວມເອົາ ລາວ ກໍາປູເຈັງ ໄທ ແລະ ວຽດນາມ.

ຢູ່ກຳແພງນະຄອນວຽງຈັນໄດ້ຈັດຕັ້ງປະຕິບັດໂຄງການປ້ອງກັນນ້ຳຖ້ວມທົ່ງພຽງວຽງຈັນ ຊຶ່ງເລີ້ມແຕ່ປີ 1995 ຫາປີ 1997 ດ້ວຍການຊ່ວຍເຫລືອຈາກສະຫະພາບເອີລົບ EU. ໂຄງການດັ່ງກ່າວມີການສ້ອມແປງ ແລະ ສົມຄູກັນນ້ຳລຽບຄືມນ້ຳຂອງ ແຕ່ ເກົ້າລ້ຽວຫາຈີ່ນາຍໂມ້ ມີຄວາມຍາວ 46 ກິໂລແມັດ. ຄູກັນນ້ຳດັ່ງກ່າວແມ່ນໄດ້ກັນນ້ຳຖ້ວນນະຄອນວຽງຈັນຕັ້ງແຕ່ປີ 1997 ເຖິງຢ່າງໃດກໍດີ ພື້ນທີ່ລຽບສາຂາແມ່ນ້ຳຂອງໃນແຂວງອື່ນໆ ແມ່ນບໍ່ມີລະບົບປ້ອງກັນນ້ຳຖ້ວມເລີຍ ດັ່ງນັ້ນມີຄວາມຈຳເປັນຈະຕ້ອງສ້າງແຜນເພື່ອຫລຸດຜ່ອນນ້ຳຖ້ວມ ຫລຸດຜ່ອນຄວາມເສັງຫາຍ ແລະ ຄຸ້ມຄອງພ້ຍພິບັດໃນເຂດດັ່ງກ່າວຕາມຢຸດຫະສາດຂອງອົງການແມ່ນ້ຳຂອງ.

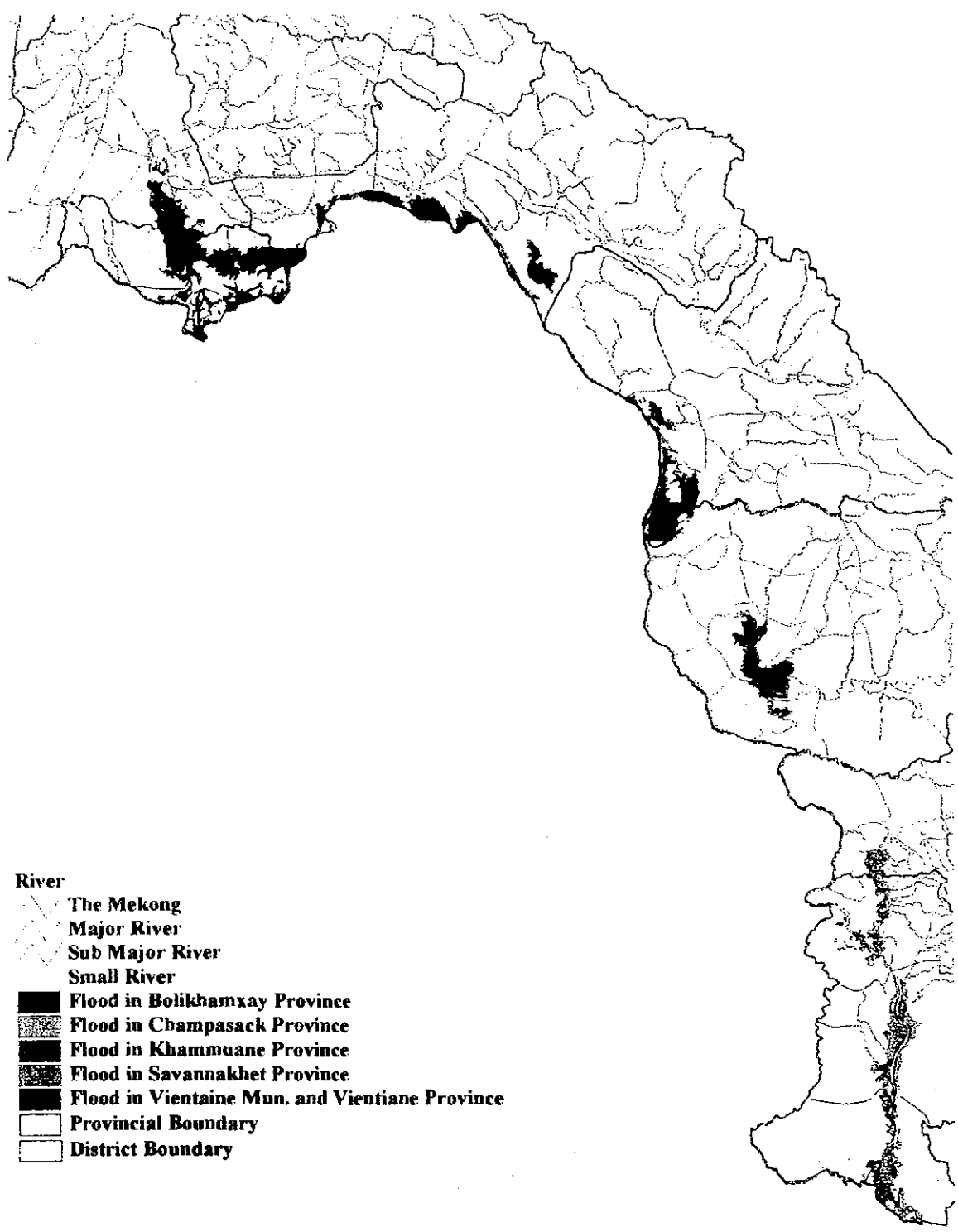
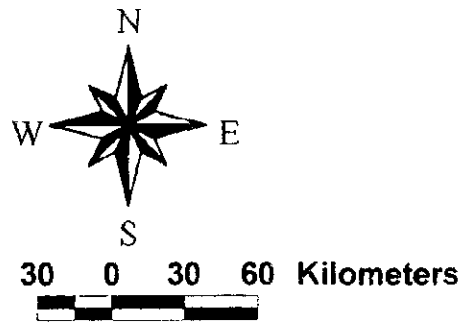

- River**
- The Mekong
 - Major River
 - Sub Major River
 - Small River
- Flood in Bolikhamxay Province
 - Flood in Champasack Province
 - Flood in Khammuane Province
 - Flood in Savannakhet Province
 - Flood in Vientaine Mun. and Vientiane Province
 - Provincial Boundary
 - District Boundary

Data Source: Department of Irrigation (DOI), Ministry of Agriculture and Forestry

ຮູບ 3.6 ເຂດນໍ້າຖ້ວມປະຈຳຕາມລຳແມ່ນໍ້າຂອງ

3.3 ການຮ່ວມມືສາກົນກ່ຽວກັບການກະສິກໍາກັບການພັດທະນາຊຸມນະບົດ

3.3.1 ການຮ່ວມມື ແລະ ການຊ່ວຍເຫລືອຈາກສາກົນ

(1). ທິບຫວນບັນດານະໂຍບາຍ ແລະ ຢຸດທະສາດກັບຜູ້ໃຫ້ທຶນຈາກຕ່າງປະເທດ ຫຼື ຫຸ້ນຊ່ວຍເຫລືອທັງໝົດນັບແຕ່ປີ 1997-2000 ມີຢູ່ 1,106 ລ້ານໂດລາ ໃນນີ້ 697 ລ້ານແມ່ນການຊ່ວຍເຫລືອລ້າ ແລະ 409 ລ້ານແມ່ນຫຼືຍົມ ນີ້ແມ່ນຂໍ້ມູນຂອງຄະນະກຳມະການຮ່ວມມື ແລະ ລົງທຶນ. ຫມາຍຄວາມວ່າສະເລັ່ງແຕ່ລະປີຈະຕົກຢູ່ປະມານ 277 ລ້ານໂດລາ ຜູ້ທີ່ໃຫ້ທຶນຫລາຍກ່ວາຫມູ່ແມ່ນ ຍີ່ປຸ່ນ (367 ລ້ານໂດລາ) ຕາມດ້ວຍ ADB (353 ລ້ານໂດລາ), ຫະນະຄານໂລກ (120 ລ້ານໂດລາ), ສະຫະພາຍເອີລົບ EU (47 ລ້ານໂດລາ), ອິດສຕາລີ (43 ລ້ານໂດລາ), ເຢັຽລະມັນ (41 ລ້ານໂດລາ), ສະວີເດັນ (41 ລ້ານໂດລາ) ແລະ ອົງການສະຫະປະຊາຊາດ UNDP (56 ລ້ານໂດລາ).

ອົງຕາມບົດລາຍງານຂອງສະຫະປະຊາຊາດໃນປີ 1999 ການຊ່ວຍເຫລືອຈາກຕ່າງປະເທດຕໍ່ຂະແໜງການກະສິກໍາ ແລະ ປ່າໄມ້ ໃນປີ1998 ມີຢູ່ 29 ລ້ານໂດລາ ຫລືປະມານ 10% ຂອງທຶນຊ່ວຍເຫລືອທັງໝົດ. ມູນຄ່າດັ່ງກ່າວແມ່ນຢູ່ໃນອັນດັບ 3 ຫລາຍກ່ວາຫມູ່ແມ່ນຂົນສົ່ງ ປະມານ (24%) ແລະ ພັດທະນາຊັບພະຍາກອນມະນຸດ (11%). ຜູ້ທີ່ປະກອບການຊ່ວຍເຫລືອທີ່ຫລາຍທີ່ສຸດໃນປີ 1998 ແມ່ນຍີ່ປຸ່ນ (9,1 ລ້ານໂດລາ) ຕໍ່ມາແມ່ນ ADB (3,3 ລ້ານໂດລາ), EU (3,1 ລ້ານໂດລາ) FAO (1,5 ລ້ານໂດລາ) UNCDF (1,5 ລ້ານໂດລາ), ສະວີເດັນ (3,8 ລ້ານໂດລາ) ແລະ ເຢັຽລະມັນ (2 ລ້ານໂດລາ).

ນະໂຍບາຍແລະຢຸດທະສາດຂອງອົງການຜູ້ໃຫ້ທຶນໃຫຍ່ ສຳລັບຫົວໄປກໍ່ຄືຂະແໜງການກະສິກໍາ ສັງລວມໄດ້ດັ່ງນີ້:

ປະເທດຍີ່ປຸ່ນ

ນັບແຕ່ປີ 1991 ປະເທດຍີ່ປຸ່ນເປັນອັນດັບນຶ່ງໃນການຊ່ວຍເຫລືອລາວ ສ່ວນໃຫຍ່ຢູ່ໃນຂົງເຂດພັດທະນາຊັບພະຍາກອນມະນຸດ, ຄວາມຕ້ອງການພື້ນຖານຂອງມະນຸດ, ກະສິກໍາ ແລະ ປ່າໄມ້ ແລະ ອຸດສະຫະກໍາ. ຍີ່ປຸ່ນຈະສືບຕໍ່ໃຫ້ບຸລິມະສິດໃນຂົງເຂດດັ່ງກ່າວ.

ສຳລັບຂະແໜງການກະສິກໍາ ແລະ ປ່າໄມ້ຈະໄດ້ເນັ້ນໜັກໃສ່: (a). ການຂຶ້ນແຜນ ແລະ ການສ້າງນະໂຍບາຍ, (b). ປັບປຸງລະບົບຊົນລະປະທານ, (c). ປັບປຸງການປຸງແຕ່ງຫລັງເກີບກ່ຽວ, (d). ຫລຸດຜ່ອນຢຸດຕິການຖາງປ່າເຮັດໄຮ່ ແລະ ຮັກສາປ່າໄມ້, (e). ພັດທະນາຊຸມນະບົດ. ເປັນທີ່ສັງເກດເຫັນວ່າການຊ່ວຍເຫລືອດັ່ງກ່າວແມ່ນແນໃສ່ເພື່ອສ້າງປະເທດລາວໃຫ້ສາມາດສ້າງແຜນພັດທະນາ ແລະ ນະໂຍບາຍ ແລະ ສ້າງຄວາມເຂັ້ມແຂງແກ່ກົດຫມາຍແລະສະຖາບັນ.

ADB

ແນວທາງຢຸດສາດຂອງ ADB ໃນການຊ່ວຍເຫລືອລາວ ປະກອບດ້ວຍ (i) ເພີ່ມປະສິດທະພາບຂອງວຽກງານພັດທະນາດ້ວຍການປັບປຸງໂຄງສ້າງ ແລະ ການສົ່ງເສີມການຄຸ້ມຄອງທີ່ດີ (ii) ເລັ່ງລັດພັດທະນາຊຸມນະບົດໂດຍສະເພາະເລັ່ງໃສ່ການຍົກຜົນຜະລິດຢູ່ຊຸມນະບົດ ຫລຸດຜ່ອນຄວາມທຸກຈົນຢູ່ເຂດຫ່າງໄກສອກຫລີກ (iii) ພັດທະນາຊັບພະຍາກອນມະນຸດ ໃນດ້ານການສຶກສາ ແລະ ສາທາ (iv) ການຄຸ້ມຄອງຊັບພະຍາກອນທຳມາຊາດ ແລະ ປົກປັກຮັກສາສິ່ງແວດລ້ອມ (v) ການວາງແຜນແບບປະສົມປະສານອົງໃສ່ພື້ນ

ທີ່ ແນໃສ່ເພື່ອໃຫ້ທຸກພາກສ່ວນປະກອບສ່ວນ ແລະຍົກສູງຜົນກະທົບຂອງການພັດທະນາ ແລະ(vi) ເຮັດໃຫ້ມີສ່ວນຮ່ວມຈາກປະຊາຊົນຫລາຍໃນການຄັດເລືອກ ແລະອອກແບບການຊ່ວຍເຫລືອ. ສະລັບຂະແໜງການກະສິກໍາ ADB ຈະຊ່ວຍເຫລືອລັດຖະບານລາວ ໃນຈັດຕັ້ງປະຕິບັດ ວິສັຍທັດຍຸດທະສາດຂອງຂະແໜງການກະສິກໍາ. ຍິ່ງກ່ວານັ້ນອີກກໍໄດ້ຊ່ວຍການຂຍາຍການຕາລາດກະສິກໍາ ແລະພັດທະນາລະບົບຕະຫລາດໃນທົ່ວປະເທດ ສໍາລັບຂະແໜງການອື່ນໆກໍມີ ການຫລຸດຜ່ອນຄວາມທຸກຈົນ, ບົດບາດຍິ່ງຊາຍ, ອົງການຈັດຕັ້ງມະຫາຊົນ, ຊຸມຊົນໃນຊົນນະບົດ ແລະການປົກປັກຮັກສາສິ່ງແວດລ້ອມ ຊຶ່ງລະບຸໄວ້ໃນນະໂຍບາຍຂອງ ADB.

EU

EU ໄດ້ລິເລີ່ມບັນດາໂຄງການພັດທະນາຕ່າງໆໃນທົ່ວປະເທດ ໂຄງການສ່ວນຫລາຍແມ່ນກັບການພັດທະນາຊົນນະບົດ ສ້າງບ້ານຖາວອນໃຫ້ແກ່ຊົນນະບົດ, ເພີ່ມຄວາມປອດໄພທາງດ້ານສະບຽງອາຫານ, ພັດທະນາບໍລິສະໜາ ແລະໃຫ້ບໍລິການສາທາ ການສຶກສາຂັ້ນປະຖົມ ການຮັກສາຊັບພະຍາກອນປ່າໄມ້ ແບບຍືນຍານ ການຮັບເອົາອົບພະຍົບກັບຄືນ ແລະການຮ່ວມມືທາງດ້ານເສດຖະກິດ. ສໍາລັບການພັດທະນາຊົນນະບົດ EU ໄດ້ໃຫ້ການຊ່ວຍເຫລືອຫລາຍໂຄງການເຊັ່ນ ການພັດທະນາຊົນລະປະທານ ການພັດທະນາການປູກຝັງ, ລ້ຽງສັດ, ລ້ຽງປາ ແລະອາຊີບອື່ນໆເພື່ອເສີມລາຍໄດ້. ໂຄງການໄດ້ຊ່ວຍດ້ານການຝຶກອົບລົມ ແລະປັບປຸງການຈັດຕັ້ງເພື່ອຊ່ວຍເຫລືອຊາວນາ ໂຄງການສ່ວນຫລາຍເປັນລັກສະນະຮອບດ້ານ ກວມເອົາຫລາຍກິດຈະການຢູ່ໃນຫລາຍພື້ນທີ່ ເພື່ອໃຫ້ເກີດຄວາມສົມດູນ ແລະໄດ້ຮັບຜົນສູງ. ຍິ່ງກ່ວານັ້ນທຸກໂຄງການແມ່ນໄດ້ເນັ້ນໜັກເຖິງການຈັດຕັ້ງຂອງຊາວນາ.

ກຸ່ມ ສະຫະປະຊາຊາດ

ການລົບລ້າງຄວາມທຸກຈົນແມ່ນຈຸດປະສົງລວມຂອງລະບົບສະຫະປະຊາຊາດໃນລາວ. ການພັດທະນາຊັບພະຍາກອນມະນຸດແລະພັດທະນາຊົນນະບົດ ແມ່ນເປົ້າໝາຍຕົ້ນຕໍສໍາລັບການລົບລ້າງຄວາມທຸກຈົນສະຫະປະຊາຊາດໄດ້ເນັ້ນໜັກເຖິງບົດບາດຂອງລັດຖະບານໃນຂະບວນການພັດທະນາ ເຊັ່ນ ຄວາມເປັນເຈົ້າຂອງ ເປັນເຈົ້າການໃນການພັດທະນາ ເພື່ອຮັບປະກັນຄວາມຍືນຍານ ການປະສານງານການຊ່ວຍເຫລືອເພື່ອໃຫ້ມີປະສິດທິຜົນໃນການນໍາໃຊ້ຈາກການຊ່ວຍເຫລືອສາກົນ, ການລະດົມຫົນຮອນເພື່ອຮັບປະກັນການເງິນ ການຊ່ວຍເຫລືອຕ່າງໆເຂົ້າໃນໂຄງການບຸລິມະສິດຂອງລັດຖະບານ ເຂົ້າເຈົ້າໄດ້ເຮັດເປັນແຜນງານໃນການສຶກສາ ການຮ່ວມມື ການປະສານງານ ເພື່ອເຮັດໃຫ້ການຊ່ວຍເຫລືອໄດ້ຮັບຜົນດີການສົ່ງເສີມບົດບາດຍິ່ງຊາຍແມ່ນໄດ້ເອົາເຂົ້າໜົມທຸກໂຄງການ. ສໍາລັບການພັດທະນາຊົນນະບົດ UNDP ໄດ້ໃຫ້ການຊ່ວຍເຫລືອໃນລະດັບຊຸມຊົນ ເນັ້ນໃສ່ກິດຈະການສ້າງລາຍຮັບ ແລະການໃຫ້ທຶນຂະໜາດນ້ອຍ. ຢູ່ໃນຂັ້ນສູນກາງ ອົງການສະຫະປະຊາຊາດຈະສະໜັບສະໜູນລັດຖະບານ ເພື່ອວາງແຜນພັດທະນາຊົນນະບົດ, ວາງແຜນລົບລ້າງຄວາມທຸກຈົນ ແລະຢາເສບຕິດ ນະໂຍບາຍສົນເຊື່ອຂະໜາດນ້ອຍ ແລະການສ້າງໂອກາດ ທາງສະຫະປະຊາຊາດ ໄດ້ສຶກສາກັບບັນດາກະຊວງຕ່າງໆ.

ປະເທດຊູແອັດ

ຈຸດປະສົງຂອງການຮ່ວມມື ນັບແຕ່ປີ 1999 ຫາປີ 2003 ດັ່ງນີ້: (i) ຊຸກຍູ້ການຂະຫຍາຍໂຕການພັດທະນາເພື່ອຫຼຸດຜ່ອນຄວາມທຸກຈົນ ແລະຊ່ອງວ່າງໃນສັງຄົມແຄບເຂົ້າ (ii) ພັດທະນາ ແລະສ້າງເງື່ອນໄຂເບື້ອງຕົ້ນສຳລັບປະຊາກິລາໂຕ ແລະສິດທິມະນຸດ.

ອີງຕາມຈຸດປະສົງຂ້າງເທິງນັ້ນ ການນຳໃຊ້ຊັບພະຍາກອນຢ່າງຍືນຍານ ແມ່ນຂົງເຂດນຶ່ງທີ່ໄດ້ຮັບບຸລິມະສິດໃນການຮ່ວມມືພັດທະນາ. ການນຳໃຊ້ຊັບພະຍາກອນທຳມະຊາດເລົ່ານັ້ນ ຈະຕ້ອງຕິດພັນກັບການສົ່ງເສີມຊີວິດການເປັນຢູ່ຂອງຜູ້ທຸກຍາກຢູ່ໃນເຂດພູດອຍ ຈຸດສຸມແມ່ນເລັ່ງໃສ່ເຂດພັດທະນາພູດອຍ ນັບແຕ່ປີ 1990 ເປັນຕົ້ນມາໄດ້ເນັ້ນໃສ່ການຄຸ້ມຄອງຊັບພະຍາກອນທຳມະຊາດ ຫລາຍກ່ວາການປູກປ່າວຽກງານສ່ວນໃຫຍ່ໃນຂັ້ນຕໍ່ໄປຍັງຈະແມ່ນການຮ່ວມມືກັບດ້ານປ່າໄມ້.

(2). **ຫີນຫຼີ່ມ**

ໃນກອງປະຊຸມໂຕະມົນຄັ້ງທີ 7 ມີ 23 ອົງການຕ່າງໆໄດ້ໃຫ້ສັນຍາຈະຊ່ວຍເຫລືອນັບແຕ່ປີ 2001 ເປັນຫີນຫຼີ່ມ 385 ລ້ານໂດລາ ໃນນັ້ນມີ 218 ລ້ານໂດລາເປັນການຊ່ວຍເຫລືອ ແລະ 167 ລ້ານໂດລາເປັນຫີນຫຼີ່ມ.

ຕາຕະລາງ 3.27. ຫີນຫຼີ່ມແລະຊ່ວຍເຫລືອລ້າທີ່ສະແດງອອກໃນໂຕະມົນຄັ້ງທີ 7.(000ໂດລາ)

ຜູ້ໃຫ້ຫີນ	ຊ່ວຍເຫລືອລ້າ	ຫີນຫຼີ່ມ	ລວມ
ອິດສະຕາລີ	10,416	-	10,416
ແບັນຊິກ	7,000	-	7,000
ເດັນມາກ	7,400	-	7,400
ແຟງລັງ	2,000	-	2,000
ເຮັງເສດ	12,900	-	12,900
ເຢັງລະມັນ	6,600	-	6,600
ຍີ່ປຸ່ນ	90,000	40,000	130,000
ລຸກຊາບວກ	4,300	-	4,300
ນອກແວ	5,000	70,000	75,000
ເກີ ຫລີ ໄຕ໌	1	-	1
ຊູແອດ	10,000	-	10,000
ສວິດເຊີແລນ	1,500	-	1,500
ເອດີບີ	5,500	-	5,500
ອີຢູ	8,600	-	8,600
ທະນະຄານໂລກ	-	52,000	52,000
ໂຄງການອານາໄມໂລກ	1,100	-	1,100
ກຳມະທິການແມ່ນຳຂອງ	5,000	-	5,000
ຫີນນໍດິກ	-	5,000	5,000
ອົງການຢາເສດສິດ	6,000	-	6,000
ອີສໄດ	10,000	-	10,000
UNFPA	2,300	-	2,300
ຟາວ	2,600	-	2,600
UNDP	20,000	-	20,000
ລວມ	218,217	167,000	385,217

ແຫຼ່ງຂໍ້ມູນ: CPC

(4). ໂຄງການກາແອ2 (KR2)

ລັດຖະບານຍີ່ປຸ່ນໄດ້ຊ່ວຍເຫລືອການເພີ່ມຜົນຜະລິດອາຫານຊຶ່ງຮູ້ຈັກໃນການ ກາແອ 2 ແລະເປັນສ່ວນ ນຶ່ງຂອງການຊ່ວຍເຫລືອລ້າຕັ້ງແຕ່ປີ 1997 ໃນໂຄງການດັ່ງກ່າວແມ່ນໄດ້ຊື້ວັດຖຸອຸປະກອນເຊັ່ນ ຝຸ່ນວິທະ ຍາສາດ ກິນຈັກກະສິກຳ ເພື່ອຍົກສູງຜະລິດຕະພາບການຜະລິດ ຢູ່ໃນກໍລະນີໂຄງການ ກາແອ 2 ນີ້ປະ ເຫດທີ່ທຸກທີ່ສຸດ ລັດຖະບານຈະຕ້ອງໄດ້ເປີດບັນຊີຢູ່ທະນະຄານ ເພື່ອເປັນເງິນຝາກເທົ່າກັບ 2 ສ່ວນ 3 ຂອງລາຄາ ເອັຟໄອບີ (FOB) ເພື່ອເປັນຫົນສົມທົບ. ຫົນສົມທົບດັ່ງກ່າວຈະໄດ້ນຳໃຊ້ໃນການພັດທະນາ ກະສິກຳ ການປະມົງ ແລະປ່າໄມ້ຊຶ່ງຈັດຕັ້ງປະຕິບັດໂດຍປະເທດຜູ້ຮັບຫຸ້ນ.

ຝຸ່ນວິທະຍາສາດທີ່ໄດ້ມາຈາກໂຄງການດັ່ງກ່າວ ແມ່ນໄດ້ມອບໃຫ້ທະນະຄານ ຫສກ ເພື່ອສົ່ງໃຫ້ຊາວກະ ສິກອນ ກິນຈັກກະສິກຳສ່ວນໃຫຍ່ແມ່ນນຳໃຊ້ໃນໂຄງການພັດທະນາກະສິກຳ ແລະອົງການຈັດຕັ້ງຂອງ ລັດ. ເຄມີກະສິກຳຍັງບໍ່ທັນໄດ້ຊື້ເທື່ອສຳລັບປະເທດລາວ. ບັນດາຝຸ່ນ ແລະກິນຈັກຂອງ ໂຄງການ ກາແອ 2 ໃນປີ 2000 ມີຢູ່ໃນຕາຕະລາງ 3.28. ຝຸ່ນແລະກິນຈັກທີ່ຊ່ວຍໃນປີ 2000

ຕາຕະລາງ 3.28 ການຊ່ວຍເຫຼືອ ຝຸ່ນ ແລະ ກິນຈັກ ໃນປີ 2000

ສິນຄ້າ	ຄຸນນະພາບ
ຝຸ່ນ	
- ຝຸ່ນຢູເຣັງ	3,000ໂຕນ
- 15-15-15	21,000ໂຕນ
- 16-20-0	4,000ໂຕນ
ກິນຈັກ	
- ລົດໄຖ	6ຫົວຫນ່ວຍ
- ລົດມ້ອກ	6ຫ.ໜ
- ເຄື່ອງປັ່ນ	6ຫ.ໜ
- ເຄື່ອງປັ່ນ	2ຫ.ໜ
- ເຄື່ອງຄວດຮ່ອງ	2ຫ.ໜ
- ລົດໄຖເດີນຕາມ	25ຫ.ໜ
- ເຄື່ອງປະກອບ ລົດໄຖ	25ຫ.ໜ

ແຫຼ່ງຂໍ້ມູນ: ກະຊວງກະສິກຳ ແລະ ປ່າໄມ້

ຫົນເງິນຝາກຂອງຫົນສົມທົບມີຢູ່ 14,165 ລ້ານກີບ ຮອດເດືອນ 10 ປີ 2000 ໃນນີ້ເງິນສ່ວນໃຫຍ່ແມ່ນ ໃຊ້ໃນການຄຸ້ມຄອງແລະສ້ອມແປງຊົນລະປະທານ ມີຢູ່ 9,969 ລ້ານກີບ ສ່ວນທີ່ເຫລືອໃນບັນຊີມີຢູ່ 4,166 ລ້ານກີບ.

- 3.3.2 ບົດບາດຂອງ ອົງການບໍ່ແມ່ນລັດຖະບານ (NGO) ໃນການພັດທະນາກະສິກຳ ແລະພັດທະນາຊຸມນະບົດ ມີຫລາຍກ່ວາ 60 (NGO) ສາກົນ ທີ່ເຄື່ອນໄຫວຢູ່ ສປປລາວ ໃນ ປີ 2000. ສ່ວນຫລວງຫລາຍແມ່ນຂະ ຫນາດນ້ອຍ ແລະມີວຽກສະເພາະ. ອົງຕາມຂໍ້ມູນຂອງ ຢູເອັນດີພີ ປີ 1998⁵, NGO ປະກອບສ່ວນປະ ມານ 12,547,000 ໂດລາ ຫລືເທົ່າກັບ 3% ຂອງການຊ່ວຍເຫລືອຈາກສາກົນ ມີຈຳນວນຫລວງຫລາຍ NGO ທີ່ພົວພັນກັບວຽກງານກະສິກຳ ແລະພັດທະນາຊຸມນະບົດ ເຊັ່ນໄດ້ສະແດງໄວ້ໃນຕາຕະລາງ 3.3.2.1 ຫລາຍກ່ວາ 40% ຂອງການລົງທຶນ NGO ແມ່ນຕົກຢູ່ໃນຂະແໜງກະສິກຳ ແລະພັດທະນາຊຸມ

⁵ ການຮ່ວມມືພັດທະນາໃນ ສປປລາວ, UNDP, 1999

ນະບົດ. ການສະໜັບສະໜູນຂອງ NGO ກ່ຽວກັບການກະສິກຳແມ່ນແນໃສ່ການປູກພືດປອດສານພິດ ການຄຸ້ມຄອງຊັບພະຍາກອນທຳມະຊາດດ້ວຍຊຸມຊົນ ບົດບາດຍິງຊາຍ ການພັດທະນາຊັບພະຍາກອນ ມະນຸດ ການຝຶກອົບລົມ ການພັດທະນາສັງຄົມ ການຊ່ວຍເຫລືອ ແລະການກໍ່ສ້າງສ້ອມແປງ.

ໂດຍທົ່ວໄປແລ້ວ ອົງການ NGO ຈະເຮັດວຽກຮ່ວມກັບແຂວງ ແລະເມືອງ ເຂົາເຈົ້າມີບົດບາດສຳຄັນໃນ ການພັດທະນາຊຸມຊົນ ແລະພັດທະນາຊຸມນະບົດ ແລະເປົ້າຫມາຍສ່ວນໃຫຍ່ ແນໃສ່ຕອບສະໜອງຕາມ ຄວາມຕ້ອງການຂອງທາງບ້ານ ແລະເຮັດວຽກກັບຊາວບ້ານ. ໂດຍລວມແລ້ວການພັດທະນາເສດກິດສັງ ຄົມຕ້ອງໃຫ້ກ້າວໜ້າໄປພ້ອມກັນລະຫວ່າງຄອບຄົວ ແລະການພັດທະນາລວມ, ມີຄວາມຈຳເປັນຫລາຍ ທີ່ໃຫ້ປະຊາຊົນພື້ນຖານປະກອບສ່ວນຢ່າງຕັ້ງໜ້າໃນການພັດທະນາ ແລະຄວບຄຸມຊີວິດການເປັນຢູ່ ແລະຊັບພະຍາກອນຂອງເຂົາເຈົ້າເອງ.

ຕາຕະລາງ 3.29. ຈຳນວນຫີນ NGO ຊ່ວຍ ແຍກຕາມຂະແໜງການປີ 1997

ຂະແໜງ	ຈຳນວນ (US\$000)	%
ກະສິກຳປ່າໄມ້	1,108,000	9.0
ຊຸມນະບົດ	3,941,000	32.0
ເສດຖະກິດ	99,000	0.8
ສຶກສາ	1,282,000	10.4
ຊ່ວຍບັນເທົາທຸກ	1,741,000	14.1
ສາທາ	2,898,000	23.5
ຊັບພະຍາກອນທຳມະຊາດ	1,024,000	8.3
ພັດທະນາສັງຄົມ	233,000	1.9
ລວມ	12,326,000	100

ແຫຼ່ງ: ສັງລວມຈາກພື້ນຖານ ວັດຈະນະນຸກົມ ຂອງ NGO ໃນ ສປປ ລາວ 2000

ອົງການ NGO ໃຊ້ຫີນຊ່ວຍເຫລືອຊຶ່ງໄດ້ຮັບໂດຍກົງຈາກອົງການ ຫລືຜູ້ໃຫ້ຫີນຕ່າງໆເພື່ອດຳເນີນໂຄງ ການ. ພ້ອມດຽວກັນນັ້ນຫລາຍອົງການ NGO ໄດ້ຈັດຕັ້ງປະຕິບັດບາງໂຄງການຂອງການຊ່ວຍເຫລືອ ຕ່າງປະເທດ. ໃນບໍ່ເທົ່າໃດປີມານີ້ ການຮ່ວມມືລະຫວ່າງ NGO ແລະຜູ້ໃຫ້ຫີນຕ່າງໆ ແມ່ນໄດ້ຮັບຄວາມ ສົນໃຈຫລາຍຂຶ້ນ ເພາະວ່າ ເອັນຈີໂອແມ່ນໄດ້ເຮັດວຽກຕິດພັນກັບພື້ນຖານການພັດທະນາ ແລະຜູ້ໃຫ້ຫີນ ກໍໄດ້ຕັ້ງໃຈ ຢາກໄດ້ວຽກທີ່ມີຄຸນນະພາບ. ບາງອົງການ NGO ກໍໄດ້ຮັບງົບປະມານຈາກປະເທດເຂົາເຈົ້າ ເພື່ອບໍລິຫານຫ້ອງການ ແລະຈັດຕັ້ງປະຕິບັດວຽກຢູ່ໃນສະໜາມ. ໃນປັດຈຸບັນໄດ້ມີການແຂ່ງຂັນຫລາຍ ໃນຫມູ່ NGO ເພື່ອຈັດຕັ້ງປະຕິບັດໂຄງການຈາກຜູ້ໃຫ້ຫີນ. ອິດສະຕຣາລີ, ກັນນາດາ, ເດັນມາກ, ຍີ່ປຸ່ນ ແລະ ຊູແອັດ ແມ່ນເປັນຜູ້ໃຫ້ຫີນຕົ້ນຕໍ.

ທຸກ NGO ຈະຕ້ອງໄດ້ໄປຈົດທະບ ຽນຢູ່ກົມຈັດຕັ້ງສາກົນຂອງກະຊວງການຕ່າງປະເທດ. ໃນປີ 1998 ໄດ້ ມີດຳລັດຂອງນາຍຍົກລັດຖະມົນຕີ ກ່ຽວກັບການບໍລິຫານ ແລະການຄຸ້ມຄອງອົງການ NGO ຢູ່ໃນດຳລັດ ດັ່ງກ່າວອົງການ ເອັນຈີໂອ ຈະຕ້ອງມີໄບອະນຸຍາດເຄື່ອນໄຫວ ໄບອະນຸຍາດຕັ້ງຫ້ອງການ ໄບອະນຸຍາດມີ ຕົວແທນຈາກລັດຖະບານ ເພື່ອຈັດຕັ້ງຫ້ອງການ NGO ຈະຕ້ອງມີ ງົບປະມານຢ່າງຕໍ່າ 500.000 ໂດລາຕໍ່ ໂຄງການນຶ່ງ. NGO ຈະໄດ້ສົ່ງບົດລາຍງານປະຈຳ 6 ເດືອນ ປະຈຳປີ ກ່ຽວກັບການຈັດຕັ້ງປະຕິບັດໂຄງ ການຊ່ວຍເຫລືອໃຫ້ແກ່ອົງການຂອງລັດຢູ່ກະຊວງການຕ່າງປະເທດ.

3.4 ກິດຈະການພັດທະນາກະສິກໍາທີ່ຜ່ານມາ ແລະປັດຈຸບັນ

3.4.1 ໂຄງການພັດທະນາກະສິກໍາທີ່ພາຍໃຕ້ການຄຸ້ມຄອງຂອງກະຊວງກະສິກໍາ ແລະ ປ່າໄມ້

ກະຊວງກະສິກໍາ ແລະປ່າໄມ້ ໄດ້ເຮັດບັນຊີໂຄງການພັດທະນາກະສິກໍາຕ່າງໆ ໃນປີ 1998/1999. ບັນຊີໂຄງການດັ່ງກ່າວໄດ້ຖືກຈັດແບ່ງອີງຕາມຄວາມຮັບຜິດຊອບຂອງກົມ ແລະສະຖາບັນຂອງກະຊວງກະສິກໍາປ່າໄມ້. ຫຼັງການສຶກສາໃນຄັ້ງນີ້ໄດ້ຈັດແບ່ງຕໍ່ມອີກເປັນ 4 ປະເພດ:

- (1). ໂຄງການກໍາລັງຈັດຕັ້ງປະຕິບັດຕາຍປີ 2001 ໄດ້ຈັດຢູ່ໃນປະເພດ ໂຄງການກໍາລັງປະຕິບັດ.
- (2). 2ໂຄງການທີ່ມີແລ້ວ ແລະຈະໄດ້ຈັດຕັ້ງປະຕິບັດໃນຕໍ່ໜ້າ ໄດ້ຖືກຈັດເປັນປະເພດແຜນການໂຄງການ.
- (3). ໂຄງການທີ່ຖືກປະຕິບັດແລ້ວໄດ້ຖືກຫມົດໃນປີ 2000 ແລະມີຫົນຊ່ວຍເຫລືອຈາກຕ່າງປະເທດຫລາຍກ່ວາ 1ລ້ານໂດລາ ແລະຈັດຢູ່ໃນປະເພດໂຄງການໄຫຍ່ສໍາເລັດແລ້ວ.
- (4). ໂຄງການທີ່ສໍາເລັດແລ້ວແຕ່ເຫັນວ່າຍັງສໍາຄັນ ເຖິງວ່າເງິນຈະບໍ່ເຖິງ 1 ລ້ານໂດລາກໍຕາມ ກໍຖືກຈັດເປັນປະເພດໂຄງການໄຫຍ່ສໍາເລັດແລ້ວ.

ບັນຊີໂຄງການພັດທະນາກະສິກໍາທີ່ຜ່ານມາ ແລະໃນປັດຈຸບັນໄດ້ຖືກຄັດຈ້ອນໄປຕາມການຈັດແບ່ງຂ້າງເທິງນີ້ ແລະ ໄດ້ສັງລວມຢູ່ໃນເອກກະສານຊ້ອນທ້າຍ1 ແລະສັງລວມໄວ້ໃນ ຕາຕະລາງ 3.30.

ຕາຕະລາງ 3.30. ໂຄງການພັດທະນາກະສິກໍາທີ່ຜ່ານມາ ແລະໃນປັດຈຸບັນ ຮັບຜິດຊອບຂອງແຕ່ລະກົມ

ກົມກອງຮັບຜິດຊອບ	ໂຄງການກໍາລັງປະຕິບັດ	ໂຄງການທີ່ ຫມົດ	ໂຄງການສໍາເລັດແລ້ວ	ຫົນລວມຕ່າງປະເທດ
ທ້ອງຖານ	4	1	1	865
ກົມປ່າໄມ້	37	10	20	69,246
ກົມພູກຝັງ	13	2	4	9,337
ກົມລ້ຽງສັດ	10	10	8	7,081
ກົມຊີນລະປະທານ	10	0	6	66,878
ກົມອຸຕຸ	7	0	3	2,456
ສະຖາບັນ	1	0	0	150
ລວມ	82	23	42	156,013

ແຫຼ່ງຂໍ້ມູນ: ກົມຊີນລະປະທານ, ກະຊວງກະສິກໍາ ແລະ ປ່າໄມ້

ຕາຕະລາງຂ້າງເທິງນີ້ສະແດງໃຫ້ເຫັນວ່າເກືອບ 90% ຂອງການລົງທຶນທັງຫມົດ ແລະ 60% ຂອງຈໍານວນໂຄງການໄດ້ຖືກປະຕິບັດຢູ່ຂະແໜງການປ່າໄມ້ ແລະຊີນລະປະທານ. ແລະອີກດ້ານນຶ່ງມີແຕ່ 20% ເທົ່ານັ້ນທີ່ມີຢູ່ໃນຂະແໜງການລ້ຽງສັດ ການປະມົງ ແລະອື່ນໆ. ເປັນທີ່ສັງເກດເຫັນວ່າບາງໂຄງການທີ່ກໍາລັງປະຕິບັດຢູ່ນໍາກົມພູກຝັງ ກົມປ່າໄມ້ ແລະກົມລ້ຽງສັດໄດ້ກໍາລັງຖືກໂອນໄປໃຫ້ສະຖາບັນຄົ້ນຄ້ວາ ເພາະວ່າວຽກງານການຄົ້ນຄ້ວາຂອງວຽກງານທົດລອງໄດ້ໄປລວມສູນຢູ່ທັ້ນ.

3.4.2 ບົດຮຽນທີ່ຖອດຖອນໄດ້ຈາກການຊ່ວຍເຫລືອທີ່ຜ່ານມາ

ອີງຕາມບົດລາຍງານຂອງຜູ້ໃຫ້ທຶນ, ອີງຕາມການສໍາພາດກັບຜູ້ໃຫ້ທຶນສ່ວນໃຫຍ່ ແລະການສົນທະນາໃນກອງປະຊຸມສາມາດຖອດຖອນບົດຮຽນໄດ້ດັ່ງນີ້: (i)ຄວາມສາມາດໃນການຈັດຕັ້ງປະຕິບັດຍັງອ່ອນ (ii)ໂຄງການບໍ່ມີຄວາມຍືນຍານຍ້ອນຜູ້ໃຫ້ທຶນຢູ່ນໍາຫລາຍໄພດ (iii) ຂາດກິນໃກປະສານງານລະຫວ່າງອົງການຕ່າງໆ (iv)ຂາດການປະສານງານລະຫວ່າງອົງການທີ່ໃຫ້ການຊ່ວຍດ້ວຍກັນເອງ.

ການຂາດຄວາມສາມາດໃນການຈັດຕັ້ງປະຕິບັດໂຄງການຂອງອົງການຈັດຕັ້ງຂອງລັດ

ສຳລັບຜູ້ໃຫ້ທຶນຄວາມສາມາດໃນການຈັດຕັ້ງປະຕິບັດຂຶ້ນກັບ 2 ປັດໃຈຄື: (i) ການຈັດຫາທຶນສົມທົບ ແລະການຈັດຕັ້ງປະຕິບັດໂຄງການ (ii) ຄວາມອາດສາມາດຂອງພະນັກງານໂຄງການທັງຈຳນວນ ແລະ ຄຸນນະພາບ. ເປັນການຍາກຫລາຍສຳລັບຜູ້ຈັດຕັ້ງປະຕິບັດໂຄງການເພື່ອຈັດຫາງົບປະມານສົມທົບ ແລະ ຊອກຫາພະນັກງານທີ່ມີຄຸນສົມບັດເໝາະສົມແລະຄວາມສາມາດບໍລິຫານງານ. ດັ່ງນັ້ນຈຶ່ງເວົ້າໄດ້ວ່າ ໂຄງການທີ່ມີຢູ່ແລ້ວນີ້ແມ່ນເກີນຂີດຄວາມສາມາດຂອງການຈັດຕັ້ງປະຕິບັດຂອງລັດຖະບານລາວ ເພາະວ່າຜູ້ໃຫ້ທຶນໄດ້ມີຫລາຍໂຄງການໂພດ. ດັ່ງນັ້ນຈຶ່ງຖອດຖອນບົດຮຽນໄດ້ວ່າ ຄວາມສາມາດໃນການຈັດຕັ້ງປະຕິບັດຕ້ອງໄດ້ປະເມີນກ່ອນຢ່າງຄັກແນ່ ເບິ່ງໃນແງ່ຄວາມສາມາດທາງດ້ານທຶນຮອນ ແລະການຕອບສະໜອງພະນັກງານກ່ອນຈະເລີ່ມໂຄງການ.

ໂຄງການມຽນຄວາມຍືນຍົງ ຍັນການເອື້ອອື່ງຕໍ່ການຊ່ວຍເຫຼືອຈາກສາກົນຄວາມຍືນຍານຂອງໂຄງການມີຕໍ່າ ຍ້ອນຜູ້ໃຫ້ທຶນມີຫນ້າຫລາຍໂພດ ໂດຍທົ່ວໄປແລ້ວຄວາມຍືນຍົງຂອງໂຄງການທີ່ໄດ້ຮັບການຊ່ວຍເຫລືອໃນປະເທດລາວນີ້ແມ່ນຂຶ້ນກັບທຶນຊ່ວຍເຫລືອຫລາຍໂພດ ດັ່ງນັ້ນຜູ້ໃຫ້ທຶນກໍຕ້ອງຈ່າຍຫມົດທຸກການໃຊ້ຈ່າຍຂອງໂຄງການ ລວມທັງອັດຕາເບິ່ງລ້ຽງຂອງພະນັກງານລັດ ຫລືອັດຕາເບິ່ງລ້ຽງຂອງຜູ້ໄດ້ຮັບຜົນປະໂຫຍດໃນລະຍະປະຕິບັດໂຄງການ. ໃນກໍລະນີອື່ນອີກ ຜູ້ໃຫ້ທຶນຕ້ອງໄດ້ຈ່າຍໂດຍກົງຫລືຈ່າຍທາງອ້ອມໃຫ້ພະນັກງານທ້ອງຖິ່ນເພື່ອຊ່ວຍວຽກງານໂຄງການ ແຫນ້າຈະມາຈາກງົບປະມານ. ດັ່ງນັ້ນຫລັງຈາກຫມົດໂຄງການຜູ້ຈັດການໂຄງການຫລືຜູ້ໄດ້ຮັບຜົນປະໂຫຍດກໍບໍ່ສາມາດສືບຕໍ່ໂຄງການໄດ້. ຜົນກະທົບຈາກຜູ້ໃຫ້ທຶນຊ່ວຍເຫລືອຫລາຍໂພດນີ້ເຫັນວ່າມີຫລາຍກໍລະນີໄດ້ຢຸດເລີຍຫລັງໂຄງການຫມົດອາຍຸ.

ກ່ຽວກັບເລື່ອງດັ່ງກ່າວນີ້ຖອດຖອນບົດຮຽນໄດ້ວ່າ (i)ການຊ່ວຍແບບພາລະລະຫວ່າງຜູ້ທີ່ມີສ່ວນຮ່ວມໃນໂຄງການ ຈະຕ້ອງໄດ້ສັງລວມໃຫ້ຄັກແນ່ ໂດຍສະເພາະທາງດ້ານການເງິນ (ii) ການສ້າງຄວາມສາມາດໃຫ້ແກ່ອົງການຈັດຕັ້ງປະຕິບັດຄວນຖືເປັນບຸລິມະສິດອັນນຶ່ງ ແລະ (iii) ການເຂົ້າຮ່ວມຂອງຜູ້ໃຫ້ທຶນຄວນຈະມີຫນ້າໃຫ້ໜ້ອຍ ຄວາມເປັນເຈົ້າການຂອງລັດຖະບານຕໍ່ການເປັນເຈົ້າຂອງໂຄງການຄວນມີຫລາຍຂຶ້ນ.

ຂາດກິນໃນການປະສານງານລະຫວ່າງອົງການຈັດຕັ້ງຕ່າງໆ

ຫລາຍໂຄງການມີຄວາມຕ້ອງການພົວພັນກັບຫລາຍອົງການ ເພາະວ່າເປົ້າຫມາຍກວມຫລາຍເລື່ອງ. ບາງຜູ້ໃຫ້ທຶນກໍບອກວ່າ ເພື່ອຍາກຈັດຕັ້ງໂຄງການໃຫ້ສຳເລັດດ້ວຍດີບໍ່ຄວນກ່ຽວຂ້ອງກັບຫລາຍອົງການ. ຢູ່ໃນກອງປະຊຸມອົງການທາງລາວເຫັນວ່າມີຄວາມຫຍຸ້ງຍາກຫລາຍໃນການປະສານງານ ກັບອົງການອື່ນໆ ຍ້ອນເຫັນແກ່ຂະແຫນງການໂຕເອງ. ດັ່ງນັ້ນຈຶ່ງຖອດຖອນບົດຮຽນໄດ້ວ່າ (i)ຕ້ອງຈັດຕັ້ງຫນ່ວຍງານເພື່ອປະສານງານທຸກວຽກງານກັບອົງການຕ່າງໆກ່ອນຈະລົງມືປະຕິບັດ (ii)ຕ້ອງສ້າງຄວາມສາມາດໃນການປະສານງານໃຫ້ຫລາຍຂຶ້ນ (iii)ການວາງທຶນຮອນດ້ວຍຄວາມຮັບຜິດຊອບຂອງໂຄງການຫລາຍກວ່າຜູ້ຈັດຕັ້ງໂຄງການ.

ການປະສານງານໂຄງການ ຂອງການຊ່ວຍເຫຼືອຈາກຕ່າງປະເທດ ຕໍ່

ຜູ້ໃຫ້ທຶນຫຼາຍອົງການໄດ້ເຫັນຄວາມສໍາຄັນຕໍ່ສະພາບມິຫລາຍໂຄງການທີ່ຊຳກັນໃນເວລາອອກແບບໂຄງການ ເນື່ອງຈາກວ່າການຖອດຖອນບົດຮຽນ ແລະປະສົບການຜ່ານມາ ແລະການຮຽນຮູ້ຈາກຂໍ້ມູນຂ່າວສານຊຶ່ງກັນແລະກັນແມ່ນບໍ່ມີ.

ໃນຂະແໜງກະສິກໍາ, ອົງການ FAO –ໄດ້ວາງແຜນປັບປຸງຕະ໋າງຂໍ້ມູນຂ່າວສານ ເພື່ອແລກປ່ຽນກິດຈະກໍາ ແລະ ປະສົມປະສານດ້ານການຮັບປະກັນສະບຽງອາຫານ ແລະ ດ້ານການພັດທະນາຊຸມນະບົດລະຫວ່າງອົງການໃຫ້ທຶນລວມທັງ NGO .

ເປັນທີ່ສັງເກດວ່າການປະສານງານບໍ່ໄດ້ດີນີ້ຍ້ອນມີຂໍ້ຂັດແຍ່ງໃນນະໂຍບາຍຂອງລັດຖະບານເອງ ເພາະແຂວງ ແລະເມືອງບໍ່ເຂົ້າລະອຽດໃນນະໂຍບາຍ ສະນັ້ນການເກັບຄ່າທໍານຽມຈຶ່ງບໍ່ຄືກັນ ແລະແຕກຕ່າງກັນ.

ດັ່ງນັ້ນຈຶ່ງຖອດຖອນບົດຮຽນໄດ້ວ່າ (i) ຜູ້ໃຫ້ທຶນຄວນຈະຖອດຖອນບົດຮຽນຮ່ວມກັນ ຮ່ວມກັນໃຊ້ຂໍ້ມູນຂ່າວສານນໍາກັນ (ii) ລັດຖະບານຄວນປະສານງານຫາງດ້ານນະໂຍບາຍກ່ຽວກັບຜູ້ໃຫ້ທຶນໂຄງການຢ່າງລະມັດລະວັງ ລວມທັງການກະກຽມບົດແນະນໍາເພື່ອຮັບປະກັນໃຫ້ຜູ້ໃຫ້ທຶນການຊ່ວຍເຫລືອ ປະຕິບັດຢ່າງຖືກຕ້ອງຕາມນະໂຍບາຍ.

