

事前評価表

1. 対象事業名																																																						
ドミニカ共和国都市近郊初等教育施設建設計画																																																						
2. 我が国が援助することの必要性・妥当性																																																						
<p>(1) 我が国とド国は、我が国の移民の受け入れも含め、緊密な友好関係を有しており、ド国は中米・カリブ地域における我が国の重要な援助国の一つに位置付けられている。</p> <p>(2) ド国は、教育を重点開発課題に掲げ、国民の大半を占める低所得者層に対する教育機会の提供、教育の質の向上等を目標とした「教育10ヶ年計画」を策定し、教育施設整備等を通じて教育環境の改善に取り組んでいる。ド国の初等教育は5才児を対象にした始期教育1年間と基礎教育8年間で、義務教育となっている。基礎教育においては、総就学率は公、私立全体で107.5%(99年)、公立校で89.37%と高い水準にあるものの、純就学率の向上、留年率の低減化、退学率の改善、教育内容と教員の質の向上等が課題となっている。施設面では地方部での校舎の老朽化、都市部での教室の過密化対策が緊急の課題となっている。始期教育は、基礎教育の留年率、退学率の改善対策の一つとして5才児を対象に96年に義務化された。始期教育の就学率は、96年以降毎年上昇し、98年は53%(5才児就学率)となったが、教育省は2007年までに5才児全児童の就学を目標としており、就学率の向上と教員の養成及び始期教育用教室の確保が課題となっている。</p>																																																						
3. 事業の目的等																																																						
本計画は、ド国の義務教育である初等教育施設が不足し、教室が過密状態であったり、施設が老朽化している等の問題が著しく緊急な対策が必要となっている都市近郊地域を対象に、初等教育施設を改善し、必要機材を整備することにより、教育環境を改善することを目的とする。																																																						
4. 協力対象事業の内容																																																						
<p>(1) 対象 サント・ドミンゴ首都圏、サンティアゴ市及びプエルトプラタ県 裨益人口(対象校の通学圏住民)：約70.1万人</p> <p>(2) アウトプット 対象地域における初等教育施設の教育環境整備</p> <p>(3) インプット</p> <p>1) 施設内容 基礎教育用教室、始期教育用教室、校長室、教員室、倉庫、便所</p> <p>2) 機材 机、椅子、書類棚、基礎教育用教材、始期教育用教材</p> <p>対象地域別の施設内容は以下のとおり。</p> <table border="1"> <thead> <tr> <th rowspan="2"></th> <th colspan="4">学校数</th> <th colspan="3">教室数</th> </tr> <tr> <th>新設</th> <th>建替</th> <th>増設</th> <th>合計</th> <th>基礎教育</th> <th>始期教育</th> <th>合計</th> </tr> </thead> <tbody> <tr> <td>サント・ドミンゴ首都圏</td> <td>3</td> <td>3</td> <td>1</td> <td>7</td> <td>82</td> <td>7</td> <td>89</td> </tr> <tr> <td>サンティアゴ市</td> <td>1</td> <td>3</td> <td>-</td> <td>4</td> <td>53</td> <td>4</td> <td>57</td> </tr> <tr> <td>プエルトプラタ県</td> <td>1</td> <td>2</td> <td>-</td> <td>3</td> <td>31</td> <td>3</td> <td>34</td> </tr> <tr> <td>合計</td> <td>5</td> <td>8</td> <td>1</td> <td>14</td> <td>166</td> <td>14</td> <td>180</td> </tr> </tbody> </table>									学校数				教室数			新設	建替	増設	合計	基礎教育	始期教育	合計	サント・ドミンゴ首都圏	3	3	1	7	82	7	89	サンティアゴ市	1	3	-	4	53	4	57	プエルトプラタ県	1	2	-	3	31	3	34	合計	5	8	1	14	166	14	180
	学校数				教室数																																																	
	新設	建替	増設	合計	基礎教育	始期教育	合計																																															
サント・ドミンゴ首都圏	3	3	1	7	82	7	89																																															
サンティアゴ市	1	3	-	4	53	4	57																																															
プエルトプラタ県	1	2	-	3	31	3	34																																															
合計	5	8	1	14	166	14	180																																															
<p>(4) 総事業費 概算事業費9.97億円 (日本国側9.46億円、ド国側0.51億円)</p> <p>(5) スケジュール 2001年9月から詳細設計を含めて17.0ヶ月の工期を予定</p> <p>(6) 実施体制 ドミニカ共和国教育省学校建築・情報局 ・施設完成後の運営・維持管理は、上記局及び各学校に組織される父母会によって行われる。</p>																																																						

5. プロジェクトの成果		
(1) プロジェクトにて裨益する対象の範囲及び規模		
	(直接裨益)	(間接裨益)
サント・ドミンゴ首都圏	児童 約 6,800 人	通学圏住民 約 53.2 万人
サンティアゴ市	児童 約 4,900 人	通学圏住民 約 8.4 万人
プエルトプラタ県	児童 約 2,300 人	通学圏住民 約 8.5 万人
(2) 事業の目的(プロジェクトの目標)を示す指標 対象 14 校における教育環境の向上		
	2000 年 (実施前)	2004 年 (本計画の実施後)
児童数	7,235 人	14,000 人*
児童 1 人当たりの平均教室面積	0.85 m ² /人	1.44m ² /人
* 数字は全て基礎教育のみ。 各地域の人口増加率は、2%-9%で推移している(国家統計局)。 新設校 5 校で受入予定の約 4,900 人を含む。		
6. 外部要因リスク		
(1) 教員の確保 本計画の実施により、基礎教育用教室 100 室と始期教育用教室 7 室が増設され、54 名の教員配置増が必要になる。ド国教育省により教員養成・配置が適切に行われるとともに、現在の無資格教員の多い状態を改善すべく再訓練等の適切な対策がとられる必要がある。		
(2) 運営・維持管理予算の確保 本計画の実施により増員が必要となる教員、校長、掃除夫、門番等に対する人件費がド国教育省により確保される必要がある。また、地域住民により、父母友の会等を通じて学校施設の運営・維持管理に必要な労働の提供や寄付等が行われる必要がある。		
(3) 適正な児童の登録・入学 都市近郊地域での学齢期児童数の増加が著しいことから、ド国教育省及び各地方教育行政事務所は、入学児童の登録手続き等を適正に行い、各学校へ適正な規模の児童が振り分けられるよう十分配慮する必要がある。		
7. 今後の評価計画		
(1) 事業評価に用いる成果指標 1) 児童数(人) 2) 児童 1 人当たりの平均教室面積(m ² /人)		
(2) 評価のタイミング 計画目標年次(2004 年)		

資料リスト(収集資料)

調査名：ドミニカ共和国都市近郊初等教育施設建設計画基本設計調査

番号	名称	形態 図書・ビデオ 地図・写真等	オリジナル コピー	発行社等	発行年
1.	EDUCACION PARA TODOS EVALUACION AL AÑO 2000	図書	オリジナル	SECRETARIA DE ESTADO DE EDUCACION Y CULTURA	2000
2.	PROYECTO PRINCIPAL DE EDUCACION (PPE) DE LA UNESCO	図書	オリジナル	SECRETARIA DE ESTADO DE EDUCACION Y CULTURA	2000
3.	LIBROS DE TEXTO Y OTROS MATERIALES DIDACTICOS	図書	オリジナル	SECRETARIA DE ESTADO DE EDUCACION Y CULTURA	2000
4.	ORIENTACION Y PSICOLOGIA	図書	オリジナル	SECRETARIA DE ESTADO DE EDUCACION Y CULTURA	2000
5.	PLANIFICACION 1996-2000	図書	オリジナル	SECRETARIA DE ESTADO DE EDUCACION Y CULTURA	2000
6.	FORMACION Y CAPACITACION DEL PERSONAL DEL SECTOR EDUCATIVO 1996-2000	図書	オリジナル	SECRETARIA DE ESTADO DE EDUCACION Y CULTURA	2000
7.	MONITOREO AL DESARROLLO CURRICULAR	図書	オリジナル	SECRETARIA DE ESTADO DE EDUCACION Y CULTURA	2000
8.	INFRAESTRUCTURA FÍSICA ESCOLAR	図書	オリジナル	SECRETARIA DE ESTADO DE EDUCACION Y CULTURA	2000
9.	PROGRAMA DE INFORMATICA EDUCATIVA P.I.E. 1996-2000	図書	オリジナル	SECRETARIA DE ESTADO DE EDUCACION Y CULTURA	2000
10.	PROGRAMAS Y PROYECTOS 1996-2000	図書	オリジナル	SECRETARIA DE ESTADO DE EDUCACION Y CULTURA	2000
11.	EVALUACION DE LA CALIDAD DE LA EDUCACION 1996-2000	図書	オリジナル	SECRETARIA DE ESTADO DE EDUCACION Y CULTURA	2000
12.	PRUEBAS NACIONALES 1996-2000	図書	オリジナル	SECRETARIA DE ESTADO DE EDUCACION Y CULTURA	2000
13.	PLAN DECENAL DE EDUCACION EN ACCION TRANSFORMACION CURRICULAR EN MARCHA	図書	オリジナル	SECRETARIA DE ESTADO DE EDUCACION Y CULTURA	1999
14.	PRESUPUESTO DE INGRESOS Y LEY DE GASTOS PUBLICOS DEL GOBIERNO CENTRAL 2000	図書	オリジナル	SECRETARIADO TECNICO DE LA PRESIDENCIA	2000
15.					

8. その他の資料

資料8-1

要請対象校のサイト状況一覧

要請番号・学校名 R/D・地域名	サイト状況					電気	水		排水		工事用 道路		既存施設								
	a	b	c	d	e	a	a	b	a	b	a	b	A	B	C	教室数	校長室	教員室	図書室	給食室	多目的室
	面積 ㎡	新 サイト	増 設	既 存 撤 去	造 成 工 事	サ イ ト に あ る	水 道 サ イ ト に あ る	井 水 サ イ ト に あ る	サ イ ト に あ る	サ イ ト に あ る	舗 装	未 舗 装	常 用 ・ 無 備 ・ 有 備	RC 造	CB 造	木 造					
01 ESC, EUGENIO MARIA DE HOSTOS	1,437											常				8					
15-01 SAN DOMINGO												有				1					
													有				8	1			
02 ESC.ENMANUEL ESPINAL	6,045											常				5	1				
15-01 SAN DOMINGO																					
03 ESC.SANTA MARTHA	830											常				3	1				
15-04 SAN DOMINGO												常				5				1	
													有			5		1			
04 ESC.SAN MIGUEL	2,800											常				4	1				1
15-05 SAN DOMINGO																					
05 ESC.VEDRUNA	3,013											常				2	1	1			
15-05 SAN DOMINGO												常				2				1	
													常			1					
06 POLITECNICO LAS CAOBAS	1,269											常				6	1	1	1		
15-05 SAN DOMINGO												常				10				1	
													常			5				1	1
07 LICEO SEC,LAS PALMAS	14,908											常				1	2	3			
15-05 SAN DOMINGO												常				12					
													常			12					
08 ESC,INV-GUARICANO(新設校)	12,185																				
10-01 SAN DOMINGO																					
09 ESC,SAN FELIPE	16,066											常				4	2	1			1
10-01 SAN DOMINGO												常				4					
													常			4					
10 ESC, PERLA ANTILLANA	21,043											常				6					1
10-03 SAN DOMINGO												常				6	1				
													常			6					
11 ESC,CLUB SANJOSE DE MENDOSA	3,853											常				5	1				1
10-05 SAN DOMINGO																					

要綱番号・学校名 R/D・地域名	サイト状況					電気	水		排水		工事用 道路		既存施設										
	a	b	c	d	e	a	a	b	a	b	a	b	常用・無備・有備	A	B	C	教室数	校長室	教員室	図書室	給食室	多目的室	
	面積 ㎡	新 サイト	増 設	既 存 撤 去	造 成 工 事	サ イ ト に あ る	水 道 サ イ ト に あ る	井 水 サ イ ト に あ る	サ イ ト に あ る	サ イ ト に あ る	舗 装	未 舗 装		RC 造	CB 造	木 造							
12 ESC,BRISAS DE CAUCEDO	3,120											常				5	1						
10-05 SAN DOMINGO												常				3							
													有				7		1				
13 ESC,INV-CEA (新設校)	2,744																						
10-05 SAN DOMINGO																							
14 ESC,INGENIO ABAJO	6,153											常				8	1				1		
08-04 SANTIAGO												常				2							
													常				1						
15 ESC,HATO DEL YAQUE	6,427											常				3							
08-05 SANTIAGO													常				3						
													常					1					
													無				4		1				
													無				3						
													無				3						
											有				2								
												有			4								
16 ESC,MARTINA ZOUAIN	1,385											常				3	1				1		
08-06 SANTIAGO												常				2							
													常				2						
17 ESC,HOYA DEL CAMITO	2,553											常				5	1						
08-06 SANTIAGO													常				2						
													常				2						
													常				2						
													常				2						
													常				2						
												無			1								
18 ESC,JAIME RODRIGUZ	648											常				3	1				1		
08-06 SANTIAGO												常				3							
													常				2						
19 ESC,LA CIENAGA LA	1,204											常				7	1						
11-01 PUERTO PLATA												有				1							
20 ESC,EL MATADEDERO (新設校)	5,526																						
1-02 PUERTO PLATA																							
21 ESC,LLANOS DE PEREZ	6,736											常				6	1				1		
11-03 PUERTO PLATA												常				8							

要綱番号・学校名 R/D・地域名	サイト状況					電気	水		排水		工學用 道路		既存施設									
	a	b	c	d	e	a	a	b	a	b	a	b	A	B	C							
	面積 ㎡	新 サイト	増 設	既 存 撤 去	造 成 工 事	サ イ ト に あ る	水 道 サ イ ト に あ る	井 水 サ イ ト に あ る	サ イ ト に あ る	サ イ ト に あ る	舗 装	未 舗 装	常 用 ・ 無 備 ・ 有 備	RC 造	CB 造	木 造	教 室 数	校 長 室	教 員 室	図 書 室	給 食 室	多 目 的 室
22 ESC,INGENIO AMISTAD	1,559											常				4						
11-03 PUERTO PLATA												常				2						
23 ESC,LUZ VARONA	1,929											常				5						
11-07 PUERTO PLATA												常				1						
OP-1 ESC,EL LAUREL	2,335											常				2						
MONTE PLATA																						
OP-2 ESC,LA LUISA PRIETA	2,450											常				4	1	1				
MONTE PLATA																						
OP-3 ESC,ODC	635											常				9	1	1				
15-04 SANTO DOMINGO																						
OP-4 ESC,SAN ANTONIO	1,100											常				8	1	1				
10-03 SAN DOMINGO																						
OP-5 ESC,GREGORIO LOUPERON	4,562											常				9	1	1	1	1		
10-04 SANTO DOMINGO													常									
													常									1
OP-6 ESC,SAVICA DE ALMA ROSA	3,277											常				10	1	1	1			
10-04 SANTO DOMINGO												常									1	1
OP-7 ESC,VILLA ESFUERZO (LOS SOLARES)	788											常										
10-05 SANTO DOMINGO													常				4					
													常				3					
OP-8 ESC,CIUDAD SATELITE (新設校)	10,417																					
08-04 SANTIAGO																						
OP-9 ESC,JULIO ARZENO	1,492											常				4						
11-01 PUERTO PLATA												常				7	1					

要綱番号・学校名 R/D・地域名	サイト状況					電気	水		排水		工事用 道路		既存施設								
	a	b	c	d	e	a	a	b	a	b	a	b	A	B	C						
	面積 ㎡	新 サイト	増 設	既 存 撤 去	造 成 工 事	サ イ ト に あ る	水 道 サ イ ト に あ る	井 水 サ イ ト に あ る	サ イ ト に あ る	サ イ ト に あ る	舗 装	未 舗 装	常 用 ・ 無 備 ・ 有 備	RC 造	CB 造	木 造	教 室 数	校 長 室	教 員 室	図 書 室	給 食 室
OP-10 ESC,ANTERA MOTA	12,498											常				25	1	1	1	1	
11-02 PUERTO PLATA																					
OP-11 ESC,NEPONUCENO RAVELO	16,083											常				2		2		1	
													常			6					
													常			6					
													常			4					
													常			5					
11-03 PUERTO PLATA												常									1
OP-12 ESC,MAXIMO CABRAL	557											常				3	1			1	
15-01 SANTO DOMINGO													常			5					
OP-13 ESC,JOSE MARTI	11,500											常				4					
15-01 SANTO DOMINGO													有			4					

凡例 < 造成工事 >

大規模あり
小規模あり

住民集会及びアンケート結果

No	学校名	住民集会							概況	住民集会結果																																						
		開催日時	開催場所	出席者数 合計	住民	生徒	職員	教育省		給食有無	教科書配給状態%	1-1 学校建設の意向	1-4 入学不能者数	1-5 代替教室	1-7 他ドナー計画	2-2 当地区の問題	図書がない	スポーツをする場がない	災害時の避難拠点がない	勉強しても就職できない	働かないといけない	授業がわからない	自然災害がある	治安の問題がある	診療所がない	その他	道路危険	2-3 学区内人口	2-4 保護者の主な職業	2-5 保護者の月収状況ベソ	(平均月収)	2-6 保護者が学校等に支払う費用(年間)ベソ	2-7 保護者の希望進路	3-4 学校関係組織	町内会	設立	メンバー数	会議数(月)	学校支援活動	父母会	設立	メンバー数	会議数(月)	学校支援の募金活動	1回の集金額	現在の基金額	基金用途	メンテナンス委員会
1	ESC.EUGENIO MARIA DE HOSTOS	1月22日午後	同校	72	35	21	12	4		80	500			5										30分		左官屋 行商人 小規模店	1,800(100%)	1800	1,250	大学			1988	18	2	×		1996	12	2	遠足 パーティー	4,000	0	消耗品 修繕費	×	4	基金 パーティー	
2	ESC.ENMANUEL ESPINAL	2月5日午前	同校	23	19	0	1	3		85	500			4	5km								2km		左官屋 大工 電気業	1,500(70%) 2,000(15%) 3,000(15%)	1800	1,250	大学			1983	19	1/2	募金		1996	8	1/2	遠足 コンテスト	1,500	0	消耗品 修繕費	×	4	掃除(週1)		
3	ESC.SANTA MARTHA	2月9日午前	同校	33	26	1	2	4	×	85	100			5	3km										日雇い人夫 工場労働者 役所職員	1,200(20%) 1,500(70%) 2,000(10%)	1490	1,500	大学			1983	24	1	×		1990	6	2	監査 遠足	1,400	0	消耗品 修繕費	×	1	パーティー 掃除(週1)		
4	ESC.SAN MIGUEL	1月23日午後	同校	29	18	0	9	2		90	500			4											工場労働者 左官屋 小規模店	1,000(30%) 1,800(60%) 5,000(10%)	1880	1,275	大学			1995	15	1	×		1985	16	1	宝くじ パーティー	5,000	0	消耗品 修繕費	3人	1	掃除(週1)		
5	ESC.VEDRUNA	1月24日午後	同校	15	7	2	3	3		90	500			7	30分										日雇い人夫 工事人夫 小規模店	1,800(100%)	1800	2,500	大学			1980	15	1	×		1974	12	1	パーティー 募金	7,000	800	消耗品	3人	1	掃除(週2)		
6	POLITECNICO LAS CAOABAS	1月25日午後	同校	12	6	0	2	4		95	500			1											日雇い人夫 工場労働者 左官屋	1,800(80%) 5,000(20%)	2440	1,200	大学			1989	50	1/3	×		1989	10	1/3	パーティー 遠足	5,000	20,000	消耗品 修繕費	4人	1	無し		
7	LICEO SEC.LAS PALMAS	2月5日午後	同校	17	11	3	2	1		90	500			2											日雇い人夫 運転手 役所職員	2,000(50%) 2,500(40%) 4,000(10%)	2400	1,500	大学			2000	9	1	×		1990	5	1/2	パーティー	2,500	0	消耗品・パーティー	×	1	掃除(週1)		
8	ESC.INVI-GUARICANO	2月6日午前	Esc.Fco. J.Cabral	34	20	0	12	2		90	500			9											日雇い人夫 工事人夫 役所職員	1,000(40%) 1,500(50%) 3,500(10%)	1500	2,000	大学			1985	5	1/2	×		1990	9	1	遠足	16,000	0	消耗品 修繕費		1	掃除(月1)		
9	ESC.SAN FELIPE	2月6日午後	同校	20	7	7	2	4		95	250			5											日雇い人夫 工場労働者 運転手	1,500(70%) 3,000(20%) 5,000(10%)	2150	1,000	大学			1992	19	1	×		1999	9	1	宝くじ 体育祭	2,000	0	消耗品・交通費	3人	1/2	掃除(毎日)		
10	ESC.PERLA ANTILLANA	2月7日午前	同校	31	15	2	8	6		70	500			5										7	日雇い人夫 工事人夫 行商人	1,000(70%) 1,500(10%) 2,800(20%)	1410	700	大学			1999	9	1	×		2000	6	1	遠足 TV出演	800	0	校舎建設運送費	×	1	掃除(週1)		
11	ESC.CLUB SAN JOSE DE MENDOZA	2月7日午後	同校	30	13	6	7	4		95	500			3										7	日雇い人夫 工場労働者 日雇い人夫	2,000(80%) 2,500(15%) 3,000(5%)	2125	2,500	大学			1990	19	1	掃除・消耗品		1985	9	1	母の日 寄付	16,000	0	消耗品	3人	1	掃除(週2)		
12	ESC.BRISAS DE CAUCEDO	2月8日午前	同校	29	17	0	7	5		80	500			5											工場労働者 ホテル従業員 運転手	1,500(90%) 2,000(5%) 3,500(5%)	1625	2,500	大学			1995	10	2	×		1997	19	3	パーティー 遠足	1,500	0	電機器 消耗品		1	掃除(週1)		
13	ESC.INVI-CEA	2月8日午後	Esc.Santa Lucia	62	60	0	2	0	×	75	500			4											日雇い人夫 工場労働者 運転手	1,800(75%) 2,500(20%) 3,000(5%)	2000	800	大学			1996	19	4	集会所(中・学校)		2000	5	1	宝くじ	1,500	0	消耗品・修繕費	×	×	0	無し	
14	ESC.INGENIO ABAJO	1月31日午前	同校	8	6	0	1	1		100	250			8	~2km										工場労働者 整備工 左官屋	1,000(45%) 2,500(45%) 4,000(10%)	1975	1,200	大学			1980	5	1	×		1990	9	1	パーティー 遠足	4,000	200	消耗品 修繕費	×	1	掃除		
15	ESC.HATO DEL YAQUE	1月31日午前	同校	16	11	0	3	2		50	500			6	7km										7	工場労働者 農業 工事人夫	2,000(75%) 2,500(15%) 7,000(10%)	2575	1,200	大学			1980	9	1	×		1990	9	1	宝くじ パーティー 遠足	3,200	3,200	消耗品・修繕費	×	1	掃除	
16	ESC.MARTINA ZOUAIN	1月30日午前	同校	18	11	0	5	2		70	100			5	~8km								~2km		7	工場労働者 農業 左官屋	2,400(90%) 4,000(5%) 8,000(5%)	2760	1,500	大学			1992	6	1	×		1985	5	1	遠足 寄付	1,000	0	消耗品 修繕費	3人	1	掃除	
17	ESC.HOYA DEL CAIMITO	1月30日午後	同校	14	5	0	7	2		90	500			2											工場労働者 運転手 工事人夫	1,500(35%) 2,000(60%) 10,000(5%)	2225	1,600	大学			1985	5	1	×		1980	9	2	遠足 寄付 喫茶店	5,000	5,000	消耗品・修繕費	×	1	掃除		
18	ESC.JAIME RODRIGUES	1月30日午前	同校	7	4	0	1	2		80	250			5											工場労働者 農業 工事人夫	1,000(70%) 2,500(20%) 6,000(10%)	1800	1,500	大学			1998	11	4	遠足		1998	9	4	寄付	1,300	1,300	消耗品 修繕費	×	1	掃除		
19	ESC.LA CIENAGA	2月1日午前	同校	47	25	11	9	2	×	80	250			5											日雇い人夫 ホテル従業員 工事人夫	1,400(95%) 2,500(4%) 5,000(1%)	1480	1,500	大学			1995	5	4	×		1988	14	1/4	パーティー	500	0	無し	×	1	掃除		
20	ESC.EL MATADERO	2月1日午後	Esc.Los Mameyes	50	12	32	5	1		40	500			5	~3km										日雇い人夫 左官屋 大工	1500(90%) 2000(5%) 3000(5%)	1600	1,700	大学	×	×		0	0	×		1990	6	1	無し	0	0	無し	×	×	0	無し	
21	ESC.LLANOS DE PEREZ	2月2日午前	同校	17	13	2	2	0	×	90	100			4	5km										7	農業 工場労働者 運転手	2000(90%) 4000(9%) 8000(1%)	2240	1,400	大学			1970	10	4	×		1990	6	2	農業祭	300	300	消耗品	×	1	無し	

住民集会及びアンケート結果

No	学校名	開催日時	開催場所	出席者数 合計	住民	生徒	職員	給食有無	教科書配給状態%	1-1学校建設の意向	1-4学不能者数	1-5代替教室	1-7他ドナー計画	2-2当該地区の問題	図書館がない	スポーツをする場がない	災害時の避難拠点がない	勉強しても就職できない	働かないといけない	授業がわからない	自然災害がある	治安の問題がある	診療所がない	その他	2-3学区内人口	2-4保護者の主な職業	2-5保護者の月収状況ペソ	(平均月収)	2-6保護者が学校等に支払う費用(年間)ペソ	2-7保護者の希望進路	3-4学校関係組織	町内会	設立	メンバー数	会議数(月)	学校支援活動	父母会		設立	メンバー数	会議数(月)	学校支援の募金活動	1回の集金額	現在の基金額	基金用途	メンテナンス委員会	生徒会	会議数(月)	学校支援活動
																																					道路危険	-5km											
22	ESC.INGENIO AMISTAD	2月2日午後	同校	55	48	6	1	0	x	80	500	5													農業 工事人夫 運転手	5,000(5%) 10,000(75%) 20,000(20%)	1175	2,000	大学			1985	20	1	x		1990	16	1	宝くじ・パーティ寄付	1,000	580	消耗品	x		1	掃除		
23	ESC.LUZ BARONA	1月31日午後	同校	36	14	15	5	2	x	80	100	6												農業 運転手 左官屋	1000(80%) 1500(15%) 3000(5%)	1175	1,500	大学			2000	15	1/3	x		1972	9	1	無し	0	0	無し	x		1	無し			
op1	El Laurel									100	0													農業 日雇い人夫	1,000(100%)	1000					2000	7	2	x		1990	7	1	食事販売会 寄付 宝くじ、遺足	500	0	消耗品 パーティ	x	x					
op2	La Luisa Prieta								x	100	0													農業 日雇い人夫	1,000(100%)	1000	2,000				1995	7	2	x		1993	5	1	寄付	400	0	農業購入	x	x					
op3	ESC.ODC									100	0													日雇い人夫 行商人 運転手	1,500(85%) 3,000(15%)	1725					1970	0	x		1997	7	1/2	パーティ 食事販売会	1,050	0	消耗品 修繕費			1	掃除				
op4	ESC.SAN ANTONIO									500	6													日雇い人夫 左官屋	1,000(100%)	1000		大学																					
op5	ESC.GREGORIO LUPERON										0																																						
op6	ESC.SAVICA DE ALMA ROSA										0																																						
op7	ESC.VILLA ESFUERZO(LOS SOLARES)										0																																						
op8	ESC.CIUDAD SATELITE										0																																						
op9	ESC.JULIO ARZENO										0																																						
op10	ESC.ANTERA MOTA										0																																						
op11	ESC.NEPONUC ENO										0																																						
op12	ESC.MAXIMO CABAL									500	0														左官屋 行商人 役所職員	1,200(70%) 1,800(5%) 2,500(25%)	2365					1994	15	2	宝くじ		1980	12	2	散歩	2,500	0	消耗品・パーティ			4	無し		
op13	ESC.JOSE MARTI									100	0													左官屋 行商人 運転手	1,200(70%) 2,500(30%)	1590								x		1996	6	1/12	無し	0	0	無し	x	x					
優先校合計				675	403	108	108	56		1,880	11,662		110	22	13	14	14	17	4	2	5	15	4																										
優先校平均				29.3	17.5	9.0	4.7	2.8		81.7	555.3		4.8																																				
全合計				675	403	108	108	56		1,880	12,792		116	23	14	14	15	18	5	2	5	16	4																										
全平均				29.3	17.5	9.0	4.7	2.8		81.7	473.8		4.8																																				

注意 1-1学校建設への意向 全員賛成 2-1スクールマップは別記載
 1-3学校建設反対意見 反対なしのため、削除 2-4保護者の主な職業(運転手:バイクタクシー)
 1-5工事中の代替教室 必要なし、有り
 1-6代替教室名等は確定していないため、削除
 1-7他ドナー建設計画 No3:ド国、簡易補修済、No16:NGOが私立校建設中、No16:ド国、現在簡易補修中

住民集会及びアンケート結果

No	学校名	学校アンケート											児童アンケート																															
		職員会	会議数(月)	学校支援(独自)	父母学級	地域住民の利用	維持補修の労働参加	PTA活動費用	将来	学校清掃に参加	将来	消耗品補充費用	将来	維持補修費用	将来	5建設参加(労務提供)	(資金支援)	維持管理点数	6-1生徒の留年、退学原因	6-2進級基準	6-3教材、教具	6-4教材づくりの有無	6-5先生の教授法の問題	児童アンケート(対象者数)	児童の出席率	児童の就業者数%	授業の理解度低%	通学時間(回答者数)	割合(%)10分未満	20分未満	30分未満	45分未満	45分以上	平均通学時間分	食事の状況不足%	無し%	好きな教科科学%	体育%	好きなスポーツ	保護者の教育理解無し%	卒業後進路A高校進学%	B働しながら高校進学%	C働く%	学校建設への協力者数%
1	ESC.EUGENIO MARIA DE HOSTOS	1	x	x				x						x		20 労働	厳格				やる気無し	242	80%以上	10.3	0.4	177	78.5	20.3	1.1	0.0	0.0	7	6.2	6.2	14.5	1.7	バレーボール75 野球66	3.3	30.6	32.2	0.0	81.4	46.3	72.3
2	ESC.ENMANUEL ESPINAL	1	x	x				x						x		20 労働	普通				無し	118	80%以上	3.4	11.0	118	70.3	26.3	3.4	0.0	0.0	8	10.2	22.9	19.5	0.8	野球44 バレーボール26	0.0	39.8	38.1	19.5	66.1	73.7	70.3
3	ESC.SANTA MARTHA	1	x											x		22 労働	容易				無し	157	85%以上	0.0	5.7	151	76.2	13.2	10.6	0.0	0.0	8	30.6	42.7	29.3	12.7	バレーボール56 野球40	0.0	21.7	65.6	12.7	87.9	87.9	98.1
4	ESC.SAN MIGUEL	1	消耗品	x								x		x		20 労働	普通				教授法を知らない	41	80%以上	0.0	0.0	41	100.0	0.0	0.0	0.0	0.0	5	0.0	0.0	0.0	0.0	野球41	0.0	0.0	100.0	0.0	0.0	0.0	100.0
5	ESC.VEDRUNA	1	消耗品	x						x			x	x		17 労働	厳格				継続研修なく、教授法知らない	226	85%以上	13.7	1.8	222	74.8	21.6	2.7	0.9	0.0	8	25.7	27.4	11.9	2.7	野球101 バレーボール74	1.8	30.5	66.8	1.8	97.3	82.3	100.0
6	POLITECNICO LAS CAOABAS	1	x	x	x				x	x	x	x	x	x	x	8 他	普通				教材・資金不足	121	80%以上	0.0	0.0	113	51.3	37.2	9.7	1.8	0.0	11	0.8	0.0	18.2	5.0	バレーボール69 野球28	0.0	100.0	0.0	0.0	100.0	100.0	100.0
7	LICEO SEC.LAS PALMAS	1	x	x	x									x		22 労働	普通				無し	174	80%以上	6.9	6.3	150	70.0	22.7	7.3	0.0	0.0	9	21.3	2.9	3.4	5.7	バスケットボール54 野球25	6.9	47.7	26.4	2.3	33.9	53.4	54.6
8	ESC.INVI-GUARICANO	1	x			x							x	x		18 労働・定数無	普通				無し	309	80%以上	0.0	7.1	278	42.4	41.7	9.4	4.0	2.5	14	18.1	30.1	26.9	2.3	バレーボール100 野球98	0.0	32.7	57.6	0.0	88.7	93.2	93.2
9	ESC.SAN FELIPE	1	消耗品	x				x						x		20 労働	容易				無し	136	80%以上	0.0	2.2	135	55.6	23.0	17.0	4.4	0.0	12	92.6	4.4	7.4	2.9	バレーボール61 野球39	0.0	6.6	93.4	0.0	86.0	89.0	89.0
10	ESC.PERLA ANTILLANA	1	消耗品	x								x	x	x		16 労働	普通				無し	30	80%以上	6.7	10.0	30	90.0	10.0	0.0	0.0	0.0	6	30.0	63.3	3.3	0.0	バレーボール12 バスケットボール12	0.0	0.0	90.0	3.3	66.7	66.7	80.0
11	ESC.CLUB SAN JOSE DE MENDOZA	1	x	x										x		22 労働	普通				無し	369	85%以上	0.0	1.6	296	73.0	5.4	6.1	15.2	0.3	12	8.1	5.1	13.8	0.5	野球93 サッカー57	4.6	5.4	71.0	3.8	72.1	58.3	3.8
12	ESC.BRISAS DE CAUCEDO	1	消耗品	x						x						21 労働	普通				無し	591	80%以上	8.8	10.8	591	36.4	54.1	9.5	0.0	0.0	12	52.5	9.6	14.7	19.8	野球218 サッカー102	0.0	9.8	81.6	1.7	100.0	100.0	100.0
13	ESC.INVI-CEA	1	消耗品	x				x						x		20 他	普通				無し	58	90%以上	0.0	0.0	57	70.2	10.5	19.3	0.0	0.0	10	15.5	19.0	8.6	6.9	野球40 バスケットボール11	13.8	5.2	51.7	41.4	98.3	34.5	91.4
14	ESC.INGENIO ABAJO	1	x	x	x			x						x		18 労働	普通				無し	173	80%以上	11.6	0.6	173	23.1	39.3	11.6	16.2	9.8	21	16.2	7.5	15.0	19.7	野球74 バスケットボール49	9.2	70.5	25.4	0.0	89.6	85.5	92.5
15	ESC.HATO DEL YAQUE	1	消耗品	x				x	x	x	x	x	x	x		13 労働	普通				無し	278	80%以上	22.3	0.7	277	45.5	31.0	13.7	9.0	0.7	14	9.7	31.7	20.1	3.2	野球130 バレーボール97	18.3	21.6	70.9	1.4	87.4	87.4	83.8
16	ESC.MARTINA ZOUAIN	1	x	x	x			x				x	x	x		15 労働	容易				やる気無し、教授法を知らない、教室が暗い	225	90%以上	24.0	4.0	128	43.8	32.8	11.7	5.5	6.3	16	58.2	12.9	28.0	0.4	バスケットボール38 サッカー49	29.8	0.0	72.4	27.6	92.0	52.4	75.6
17	ESC.HOYA DEL CAIMITO	1	x			x		x	x	x	x	x	x			11 労働	普通				教授法を知らない	239	95%以上	0.0	0.0	229	72.5	27.5	0.0	0.0	0.0	8	1.3	0.0	14.6	0.0	バレーボール149 野球56	0.0	81.6	13.0	5.4	100.0	25.1	100.0
18	ESC.JAIME RODRIGUES	1	x	x	x			x				x	x			16 労働	厳格	x			無し	155	80%以上	4.5	2.6	119	58.8	33.6	7.6	0.0	0.0	10	5.8	24.5	4.5	10.3	バレーボール45 野球48	0.6	23.2	60.0	1.9	85.2	85.2	85.2
19	ESC.LA CIENAGA	1	消耗品	x				x	x				x	x		15 移転	普通				無し	219	80%以上	8.2	2.7	219	46.6	28.8	24.7	0.0	0.0	13	0.0	0.0	22.4	10.5	バレーボール71 バスケットボール69	5.9	21.5	39.7	39.7	100.0	95.4	96.8
20	ESC.EL MATADERO	1	消耗品 メンテナンス 掃除	x	x	x			x	x	x	x	x	x		12 労働	厳格				やる気無し、資金不足	50	80%以上	18.0	0.0	50	50.0	30.0	20.0	0.0	0.0	12	40.0	10.0	20.0	10.0	野球25 バスケットボール20	0.0	0.0	100.0	0.0	0.0	0.0	100.0
21	ESC.LLANOS DE PEREZ	1	x	x	x			x	x				x	x		14 他	普通				教授法を知らない	174	80%以上	0.0	0.0	233	67.4	22.3	10.3	0.0	0.0	9	17.2	44.8	18.4	1.7	野球89 バレーボール54	0.0	96.0	4.0	0.0	100.0	100.0	100.0

住民集会及びアンケート結果

No	学校名	職員会	会議数(月)	学校支援(独自)	父母学級	地域住民の利用	維持補修の労働参加	PTA活動費用	学校清掃に参加	消耗品補充費用	維持補修費用	5建設参加(労務提供)	(資金支援)	維持管理点数	6-1生徒の留年、退学原因	6-2進級基準	6-3教材、教具	6-4教材づくりの有無	6-5先生の教授法の問題	児童アンケート(対象者数)	児童の出席率	児童の就業者数%	授業の理解度低%	通学時間(回答者数)	割合(%)10分未満	20分未満	30分未満	45分未満	45分以上	平均通学時間分	食事の状況不足%	無し%	好きな教科科学%	体育%	好きなスポーツ	保護者の教育理解無し%	卒業後進路A高校進学%	B働きのながら高校進学%	C働く%	学校建設への協力者数%	学校施設の維持補修への参加可能者数%	学校清掃への参加希望者数%			
22	ESC.INGENIO AMISTAD		1	消耗品	x	x					x	x		20 登校無	普通				教授法を知らない	153	80%以上	0.0	0.0	153	100.0	0.0	0.0	0.0	0.0	5	0.0	0.0	7.2	11.8	バレーボール50 バスケットボール72	0.0	100.0	0.0	0.0	100.0	100.0	100.0			
23	ESC.LUZ BARONA		1/2	x	x	x	x	x	x	x	x	x		12 他	普通				無し	204		2.5	0.0	204	93.1	6.9	0.0	0.0	0.0	6	44.6	0.0	0.0	0.0	バレーボール41 野球41	29.4	52.9	43.1	0.0	98.0	100.0	100.0			
op1	El Laurel		4	x	x							x		22			x																												
op2	La Luisa Prieta		1	消耗品	x			x			x	x		16 労働	普通																														
op3	ESC.ODC		1	x		x						x		22 他	普通																														
op4	ESC.SAN ANTONIO											x		20 労働・登校無	容易		x																												
op5	ESC.GREGORIO LUPERON									x	x	x	x	12																															
op6	ESC.SAVICA DE ALMA ROSA											x		2																															
op7	ESC.VILLA ESFUERZO(LOS SOLARES)						x	x		x	x	x		6																															
op8	ESC.CIUDAD SATELITE											x		0																															
op9	ESC.JULIO ARZENO						x	x		x	x	x		8																															
op10	ESC.ANTERA MOTA						x	x		x	x	x		8																															
op11	ESC.NEPONUC ENO						x	x		x	x	x		8																															
op12	ESC.MAXIMO CABAL		1	x	x							x		22 労働	普通																														
op13	ESC.JOSE MARTI		1	掃除遠足	x	x	x	x	x	x	x	x		10	普通	x																													
優先校合計																				4,442				4,144	1,489	538	196	57	20	505	365	322	129		124	797	1,203	163	1,831	1,616	1,987				
優先校平均																				193.1				180.2	64.8	25.6	10.9	7.1	3.9	25.2	21.5	15.3	6.8		11.2	42.0	57.3	12.5	87.2	77.0	86.4				
全合計																				4,442				4,144	1,489	538	196	57	20	505	365	322	129		124	797	1,203	163	1,831	1,616	1,987				
全平均																				193.1				180.2	64.8	25.6	10.9	7.1	3.9	25.2	21.5	15.3	6.8		11.2	42.0	57.3	12.5	87.2	77.0	86.4				

資料8-3 基準年(2004年)の学年別児童数の算定

その1「既存校の場合」で基準年の学年別児童数を想定した学校

要請 順位	学校名	年	学年別基礎教育児童数(人)										当該地 域年間人 口増加率	年間 就学児童 増加率
			1年	2年	3年	4年	5年	6年	7年	8年	合計			
1	ESC.EUGENIO MARIA DE HOSTOS	1998	114	156	166	134	82	73	50	28	803	1.090	1.033	
		1999	104	250	150	109	93	69	59	42	876			
		2000	84	122	188	118	104	72	61	52	801			
		A. 2000年学年別児童基礎需要数	3年平均	101	176	168	120	93	71	57	41	827		1.064
		B. 基準年(2004年)の学年別児童数		147	257	245	175	136	104	83	60	1,207		
4	ESC.SAN MIGUEL	1998	41	42	41	43	26	24			217	1.053	1.033	
		1999	70	46	47	46	26	27	35		297			
		2000	43	47	48	51	42	39	23	29	322			
		A. 2000年学年別児童基礎需要数	3年平均	51	45	45	47	31	30	29	29	307		1.028
		B. 基準年(2004年)の学年別児童数		133	117	117	122	81	78	75	75	798		
5	ESC.VEDRUNA	1998	39	40	41	40	41	44	37	37	319	1.029	1.033	
		1999	46	48	39	39	39	39	39	34	323			
		2000	39	48	39	44	40	44	39	35	328			
		A. 2000年学年別児童基礎需要数	3年平均	41	45	40	41	40	42	38	35	322		1.005
		B. 基準年(2004年)の学年別児童数		48	52	46	48	46	49	44	41	374		
9	ESC.SAN FELIPE	1998	140	110	281	162	159	103	99	90	1,144	1.090	1.033	
		1999	138	189	164	220	151	155	115	91	1,223			
		2000	278	209	259	248	270	161	155	106	1,686			
		A. 2000年学年別児童基礎需要数	3年平均	185	169	235	210	193	140	123	96	1,351		1.064
		B. 基準年(2004年)の学年別児童数		270	247	343	306	282	204	180	140	1,972		
14	ESC.INGENIO ABAJO	1998	66	83	134	67	63	39	56	39	547	1.087	1.033	
		1999	58	98	107	79	85	48	30	36	541			
		2000	64	61	110	69	73	64	38	26	505			
		A. 2000年学年別児童基礎需要数	3年平均	63	81	117	72	74	50	41	34	532		1.062
		B. 基準年(2004年)の学年別児童数		91	117	169	104	107	72	59	49	768		
15	ESC.HATO DEL YAQUE	1998	328	185	196	168	161	100	85	51	1,274	1.024	1.033	
		1999	262	235	158	215	117	119	92	92	1,290			
		2000	426	156	252	267	186	189	175	87	1,738			
		A. 2000年学年別児童基礎需要数	3年平均	339	192	202	217	155	136	117	77	1,435		1.000
		B. 基準年(2004年)の学年別児童数		386	219	230	247	176	155	133	88	1,634		
17	ESC.HOYA DEL CAIMITO	1998	123	180	128	116	132	107	116	79	981	1.067	1.033	
		1999	115	180	219	99	116	100	104	91	1,024			
		2000	102	120	185	143	103	130	95	98	976			
		A. 2000年学年別児童基礎需要数	3年平均	113	160	177	119	117	112	105	89	992		1.042
		B. 基準年(2004年)の学年別児童数		152	215	238	160	157	150	141	119	1,332		
19	ESC.LA CIENAGA	1998	87	96	99	67	43	47	22	19	480	1.035	1.033	
		1999	84	91	84	84	48	42	33	15	481			
		2000	98	96	86	81	69	53	38	35	556			
		A. 2000年学年別児童基礎需要数	3年平均	90	94	90	77	53	47	31	23	505		1.011
		B. 基準年(2004年)の学年別児童数		107	112	107	92	63	56	37	27	601		
20	ESC.EL MATADERO	1998									0	1.035	1.033	
		1999									0			
		2000	200								200			
		A. 2000年学年別児童基礎需要数	3年平均	200	185 *	192 *	144 *	118 *	100 *	85 *	72 *	1,096		1.011
		B. 基準年(2004年)の学年別児童数		238	220	228	171	140	119	101	86	1,303		
23	ESC.LUZ BARONA	1998	70	48	59	31	32	29	19		288	1.028	1.033	
		1999	53	64	55	40	37	33	22		304			
		2000	61	58	61	45	41	30	27		323			
		A. 2000年学年別児童基礎需要数	3年平均	61	57	58	39	37	31	23	22 *	328		1.004
		B. 基準年(2004年)の学年別児童数		71	66	67	45	43	36	27	25	380		

- 注: 1. No.4 ESC. SAN MIGUEL校は通学区域面積が2.045倍になると想定して、基礎需要数を2.045倍してある。
 2. No.20 ESC. EL MATADERO校は、新設校だが近隣校1年生児童数を基に他学年児童数を推計した。
 3. *印は存在しない学年の全国平均からの推計値である。
 4. 年間人口増加率の補正值とは、年間人口増加率を全国平均増加率1.024で除した数値である。

その2「新設校の場合」で基準年の学年別児童数を想定した学校

2000年の児童基礎需要数の算定

要請順位	学校名	当該地域の人口密度 (人/ha)	当該校周辺地域面積 (ha)	H. 当該校周辺地域の人口 (2000年) (人)	当該地域学齢児比率(%)	粗就学率 (%)	公立校就学割合 (%)	A.2000年児童基礎需要数の合計*4 (人)
8	ESC. INVI-GUARICANO	32.8	32.0	1050+ ^{*1} 3,360 =4410	18.4	106.7	83.8	726
10	ESC. PERLA ANTILLANA	不詳	不詳	^{*2} 5,460	16.5	106.7	83.8	806
13	ESC. INVI-CEA	7.1	277	1,967	19.0	106.7	83.8	334
OP8	ESC. CIUDAD SATELITE	^{*3} 23.8	203	4,831	18.4	106.7	83.8	778

*1 800世帯の団地建設中であるので、1世帯当り人口4.2名として、合計3,360の人口増を別途見込んだ。

*2 1,300世帯の団地建設中であるので、1世帯当り人口4.2名として、合計5,460の人口増を見込んだ。

*3 ONE資料ではサンティアゴ市平均人口密度は11.9人/haであるが、本校位置は市中心部であるので人口密度を2倍とした。

*4 AはH × × × により算出した。

基準年(2004年)の学年別児童数の算定

要請順位	学校名	学年別基礎教育児童数(人)									当該地域年間人口増加率	年間就学児童増加率	
		1年	2年	3年	4年	5年	6年	7年	8年	合計			
8	ESC. INVI-GUARICANO												
	A. 2000年学年別児童基礎需要数	132	123	127	95	78	66	57	47	726	1.09	1.033	
	B. 基準年(2004年)の学年別児童数	193	179	186	139	114	97	82	69	1,059	補正值 1.064		
10	ESC. PERLA ANTILLANA												
	A. 2000年学年別児童基礎需要数	147	136	141	106	87	74	63	53	806	1.037	1.033	
	B. 基準年(2004年)の学年別児童数	176	163	169	127	104	88	75	63	965	補正值 1.013		
13	ESC. INVI-CEA												
	A. 2000年学年別児童基礎需要数	61	56	59	44	36	31	26	22	334	1.073	1.033	
	B. 基準年(2004年)の学年別児童数	84	77	80	60	49	42	36	30	458	補正值 1.048		
OP8	ESC. CIUDAD SATELITE												
	A. 2000年学年別児童基礎需要数	142	131	136	102	84	71	61	51	778	1.087	1.033	
	B. 基準年(2004年)の学年別児童数	206	190	197	148	122	103	88	74	1,128	補正值 1.062		

資料8-4

学年別計画教室数等

要請 番号	学校名	基準年学年別児童数推計/学年別必要教室数/計画教室数										備考
		始期	1	2	3	4	5	6	7	8		
1	ESC. EUGENIO M. DE HOSTOS	(129)	147	257	245	175	136	104	83	60	1,207	サ什規模に より建設可 能教室数 に限界有り
	必要教室数		6		6		3		3		18	
	計画教室数	(1)	3		4		3		2		12	
	既存分校		3		2		0		1		6	
4	ESC. ENMANUEL ESPINAL	(60)	133	117	117	122	81	78	75	75	798	
	必要教室数		3		4		3		2		12	
	計画教室数	(1)	3		4		3		2		12	
5	ESC. VEDRUNA	(59)	48	52	46	48	46	49	44	41	374	
	必要教室数		2		2		2		2		8	
	計画教室数	(1)	2		2		2		2		8	
8	ESC. INVI-GUARICANO	(51)	193	179	186	139	114	97	82	69	1,059	
	必要教室数		5		4		3		3		15	
	計画教室数	(1)	5		4		3		3		15	
9	ESC. SAN FELIPE	(129)	270	247	343	306	282	204	180	140	1,972	
	必要教室数		7		8		7		5		27	
	計画教室数	(1)	3		4		3		2		12	
	既存教室		3		3		3		3		12	
	近隣校		1		1		1				3	
10	ESC. PERLA ANTILLANA	(46)	176	163	169	127	104	88	75	63	965	
	必要教室数		5		5		3		2		15	
	計画教室数	(1)	5		5		3		2		15	
13	ESC. INVI-CEA	(23)	84	77	80	60	49	42	36	30	458	
	必要教室数		3		2		2		1		8	
	計画教室数	(1)	3		2		2		1		8	
14	ESC. INGENIO ABAJO	(52)	91	117	169	104	107	72	59	49	768	不足分は 既存校舎 等を利用
	必要教室数		3		4		3		2		12	
	計画教室数	(1)	2		2		2		2		8	
	既存教室		1		2		1				4	
15	ESC. HATO DEL YAQUE	(174)	386	219	230	247	176	155	133	88	1,634	不足分は 既存校舎 等を利用
	必要教室数		8		7		4		4		23	
	計画教室数	(1)	5		4		2		2		13	
	既存教室及び分校		3		3		2		2		10	
17	ESC. HOYA DEL CAIMITO	(99)	152	215	238	160	157	150	141	119	1,332	サ什規模に より建設可 能教室数 に限界有り
	必要教室数		5		5		4		4		18	
	計画教室数	(1)	4		5		4		3		16	
	分校		1						1		2	
19	ESC. LA CIENAGA	(41)	107	112	107	92	63	56	37	27	601	サ什規模に より建設可 能教室数 に限界有り
	必要教室数		3		3		2		1		9	
	計画教室数	(1)	2		3		2		1		8	
20	ESC. EL MATADERO	(108)	238	220	228	171	140	119	101	86	1,303	
	必要教室数		6		5		4		3		18	
	計画教室数	(1)	5		5		3		3		16	
	既存分校		1				1				2	
23	ESC. LUZ VARONA	(85)	71	66	67	45	43	36	27	25	380	
	必要教室数		2		2		2		1		7	
	計画教室数	(1)	2		2		2		1		7	
OP8	ESC. CIUDAD SATELITE	(55)	206	190	197	148	122	103	88	74	1,128	
	必要教室数		5		5		3		3		16	
	計画教室数	(1)	5		5		3		3		16	
合 計		(1,111)	2,302	2,231	2,422	1,944	1,620	1,353	1,161	946	13,979	
	必要教室数	0	63		62		45		36		206	
	計画教室数	(14)	49		51		37		29		166	
	既存教室・分校	0	13		10		7		7		37	
	近隣校	0	1		1		1		0		3	

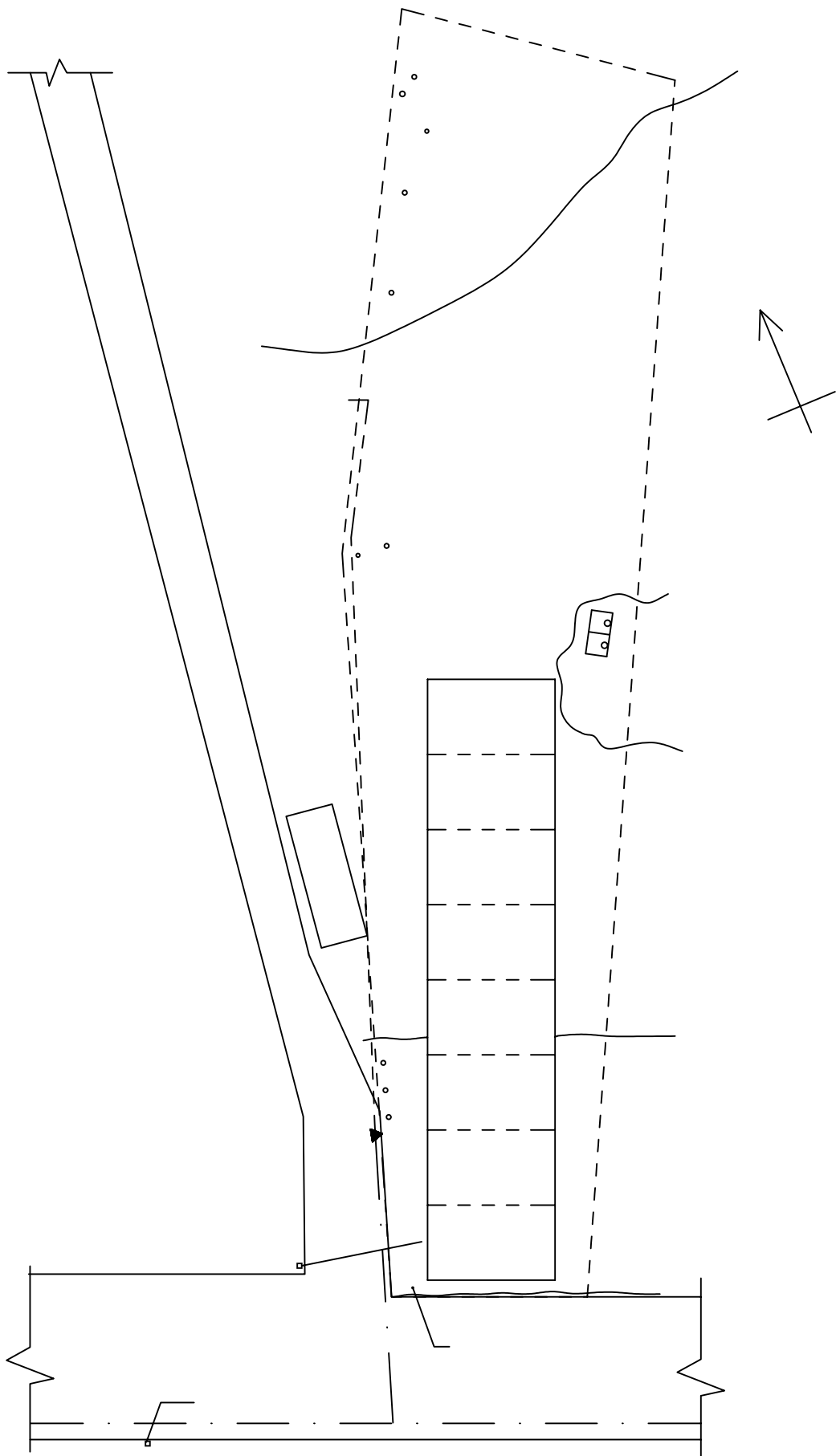

学校 No. 1 EUGENIO MARIA DE HOSTOS

LOS ALCARRIZOS, SANTO DOMINGO

0 2 5 10 M

サイト現況図

ドミニカ共和国都市近郊初等教育施設建設計画

縮尺: 1 / 400

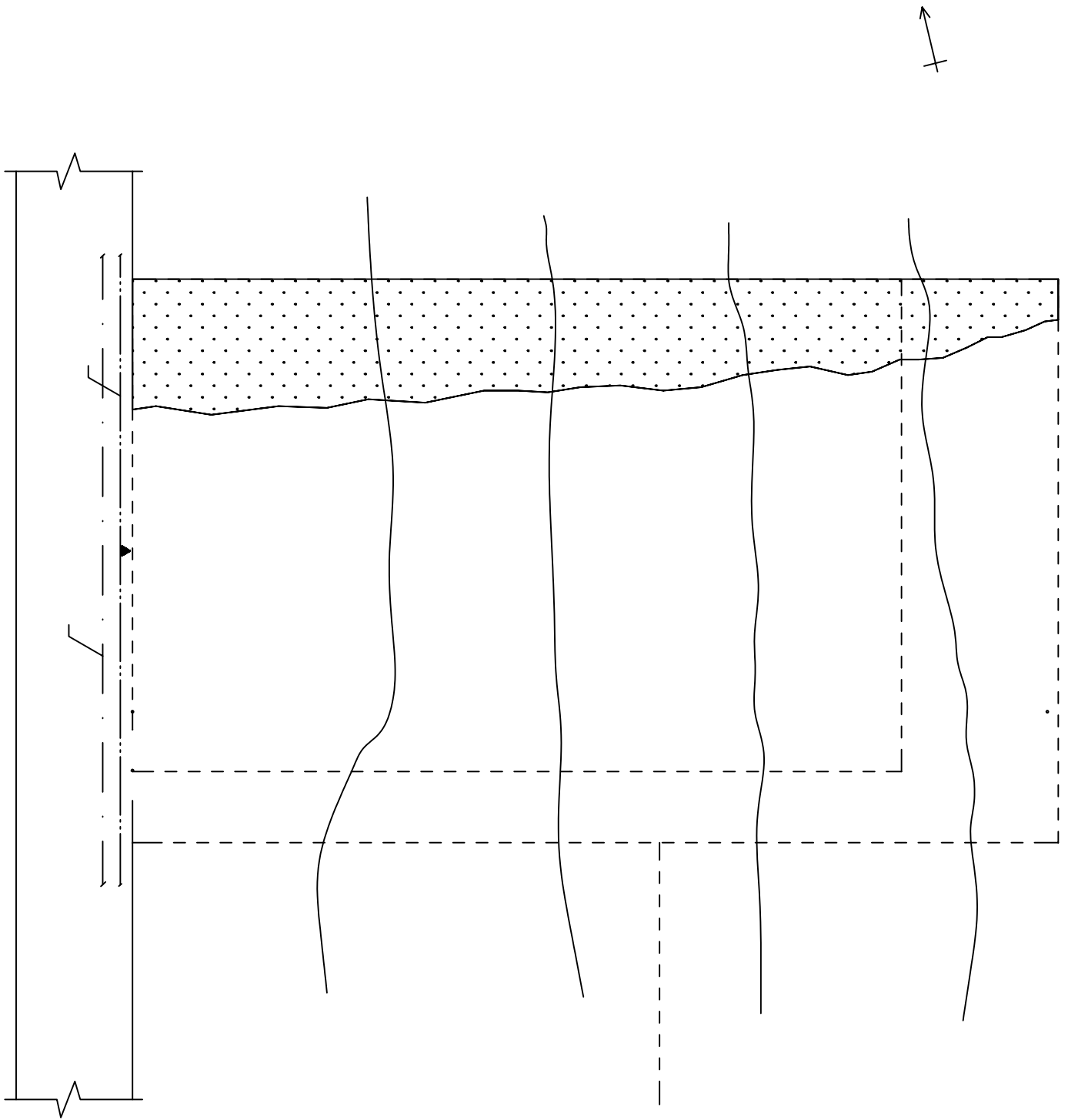

学校 No. 4

SAN MIGUEL

MANOGVAYABO, SANTO DOMINGO

0 2 5 10 M

サイト現況図

ドミニカ共和国都市近郊初等教育施設建設計画

縮尺: 1 / 500

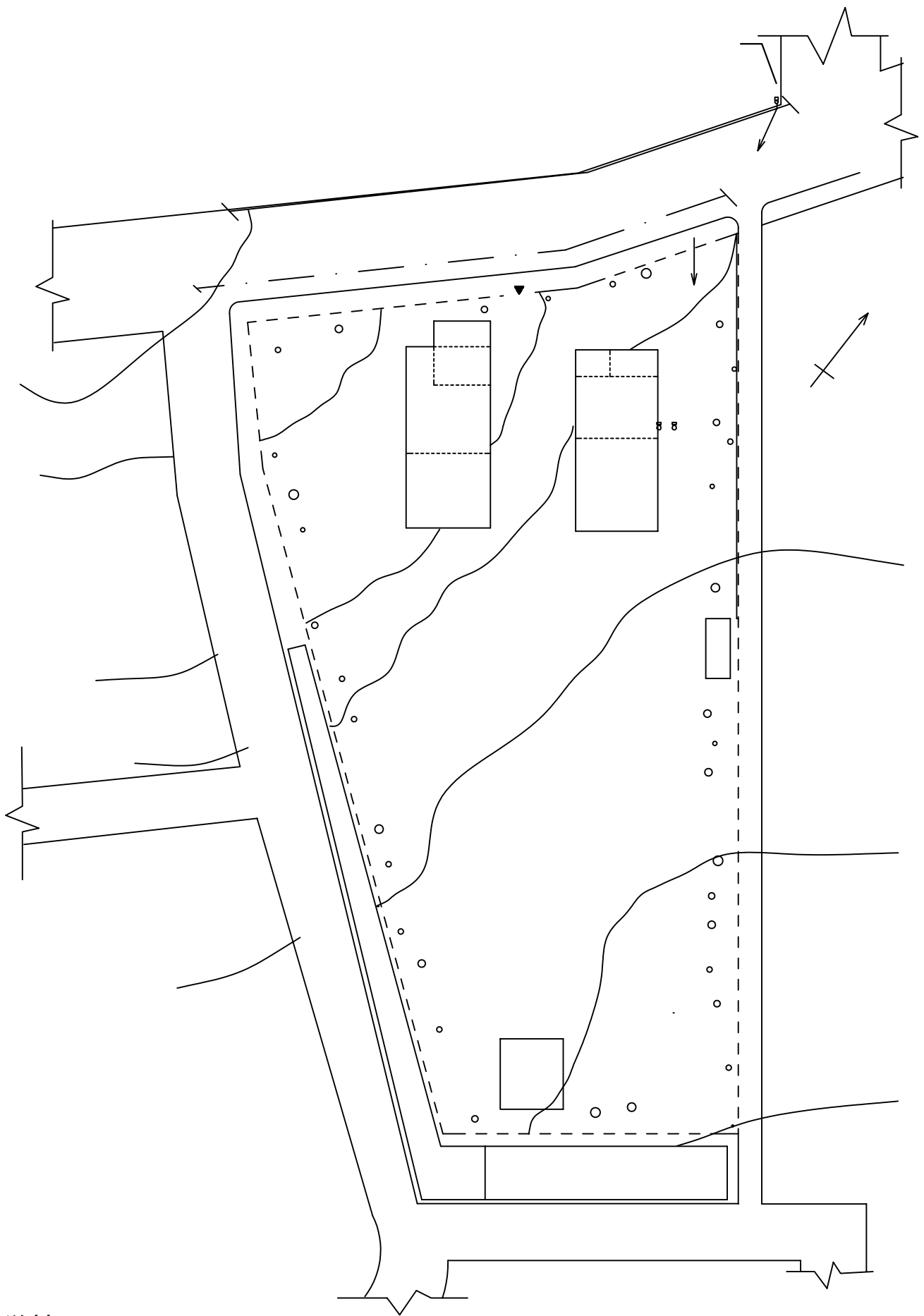

学校 No, 5

VEDRUNA

LAS PALMAS DE HERRERA, SANTO DOMINGO

0 2 5 10 M

サイト現況図

ドミニカ共和国都市近郊初等教育施設建設計画

縮尺: 1 / 500

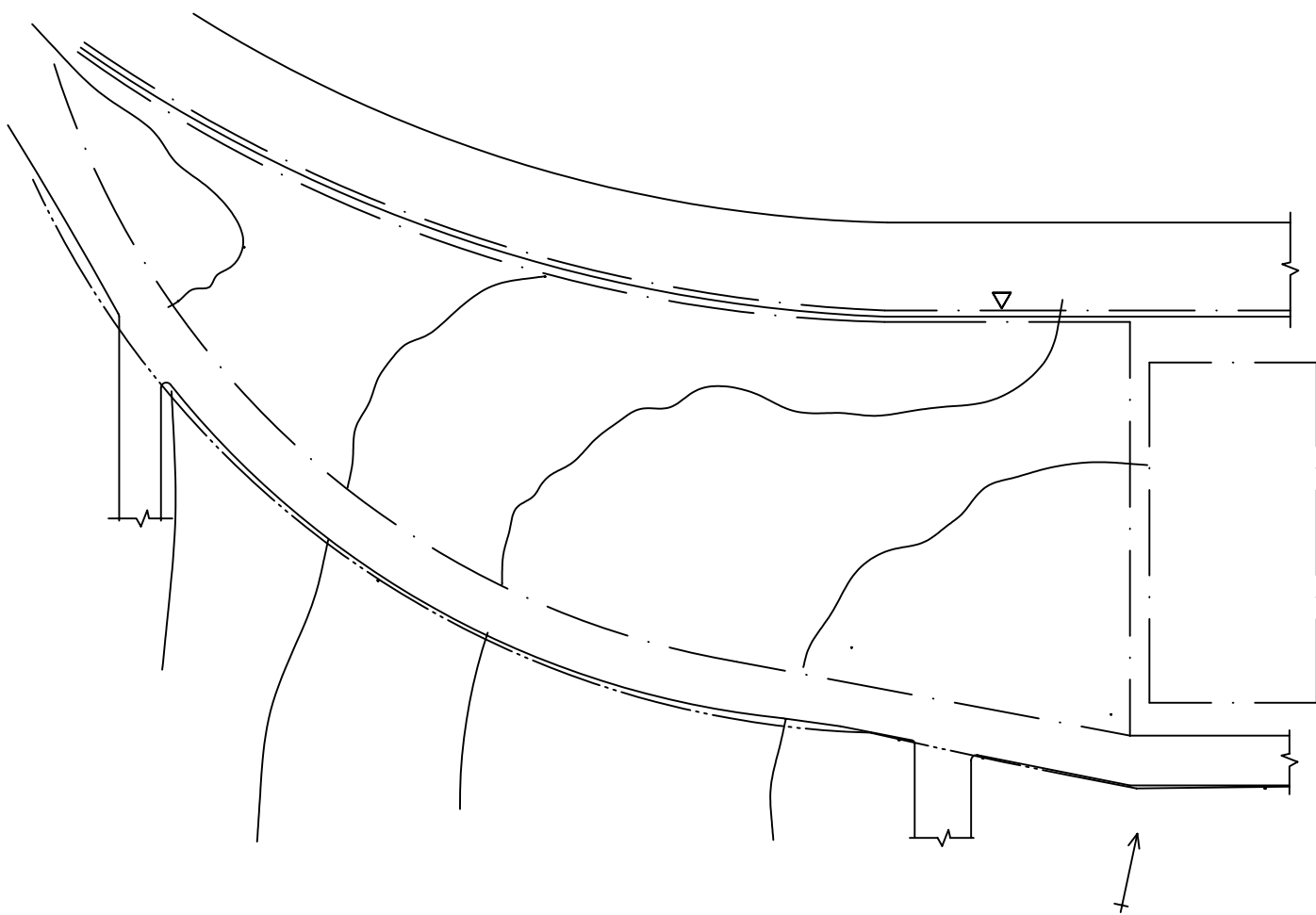

学校 No. 8 INVI-GUARICANO

LOS GUARICANOS, SANTO DOMINGO

0 5 10 M

サイト現況図

ドミニカ共和国都市近郊初等教育施設建設計画

縮尺: 1 / 1300

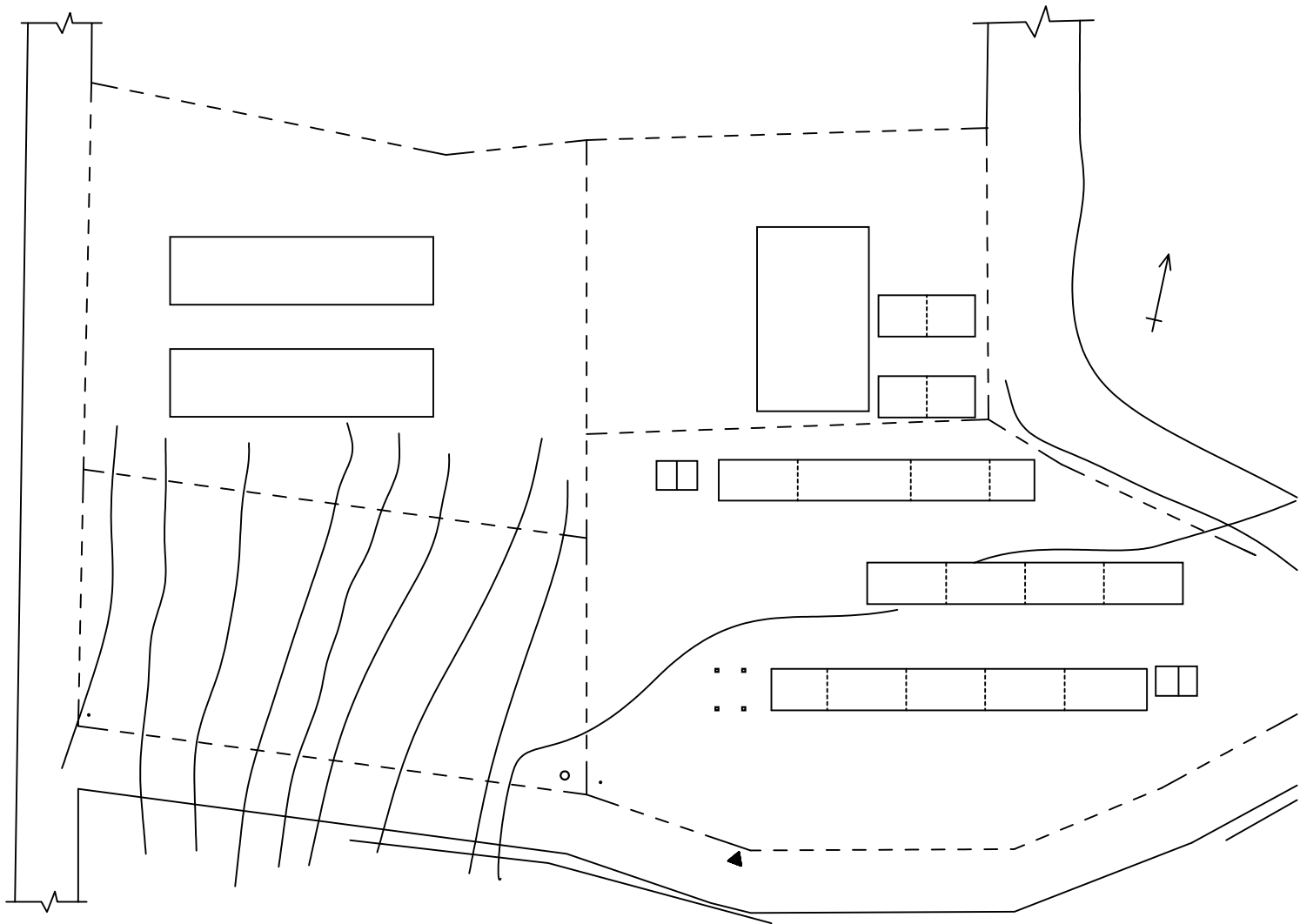

学校 No. 9

SAN FELIPE

0 5 10 M

VILLA MELLA, SANTO DOMINGO

サイト現況図
縮尺: 1/1000

ドミニカ共和国都市近郊初等教育施設建設計画

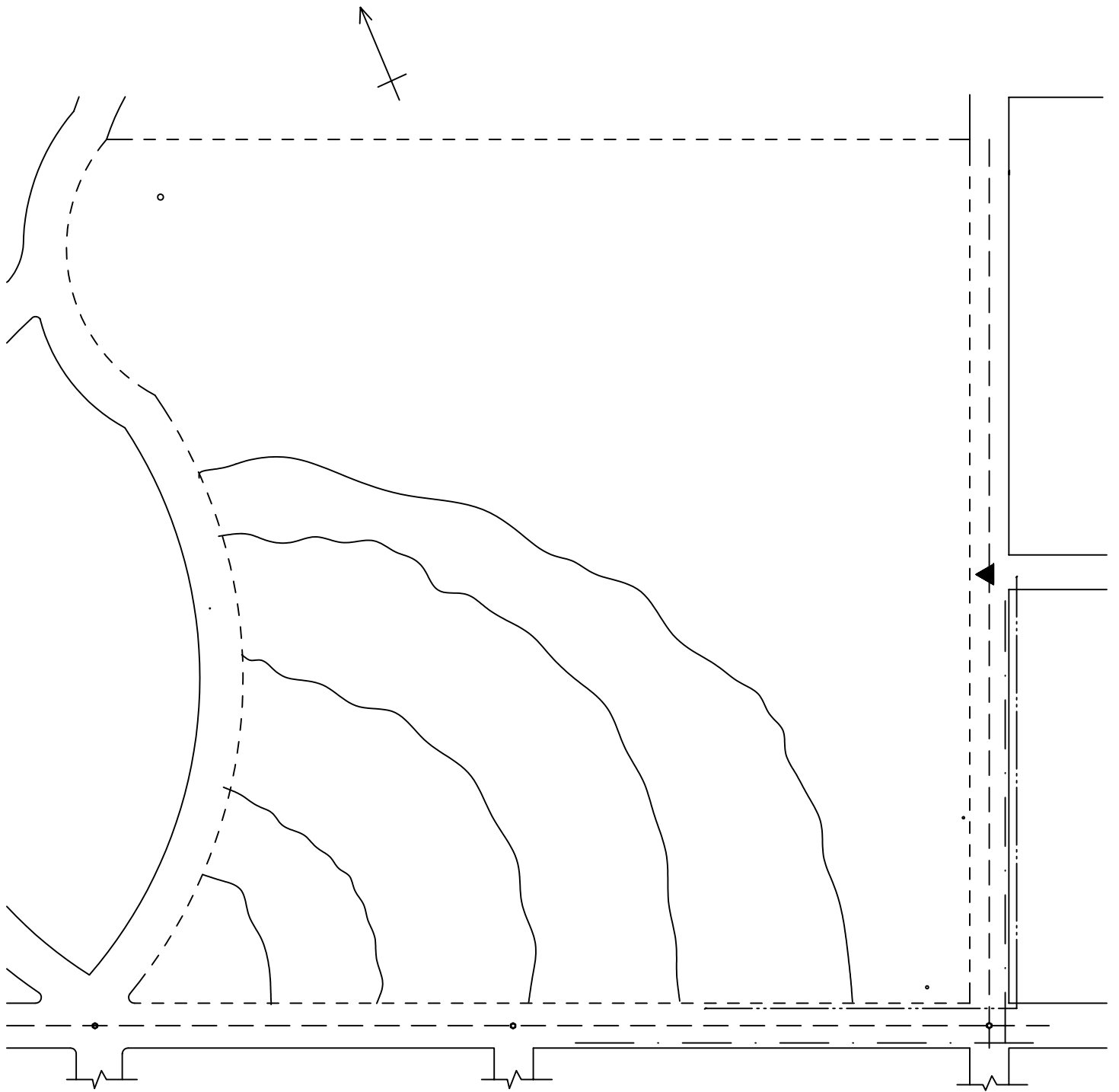

学校 No, 10

PERLA ANTILLANA

0 5 10 M

EL TAMARINDO, SANTO DOMINGO

サイト現況図

縮尺: 1/1000

ドミニカ共和国都市近郊初等教育施設建設計画

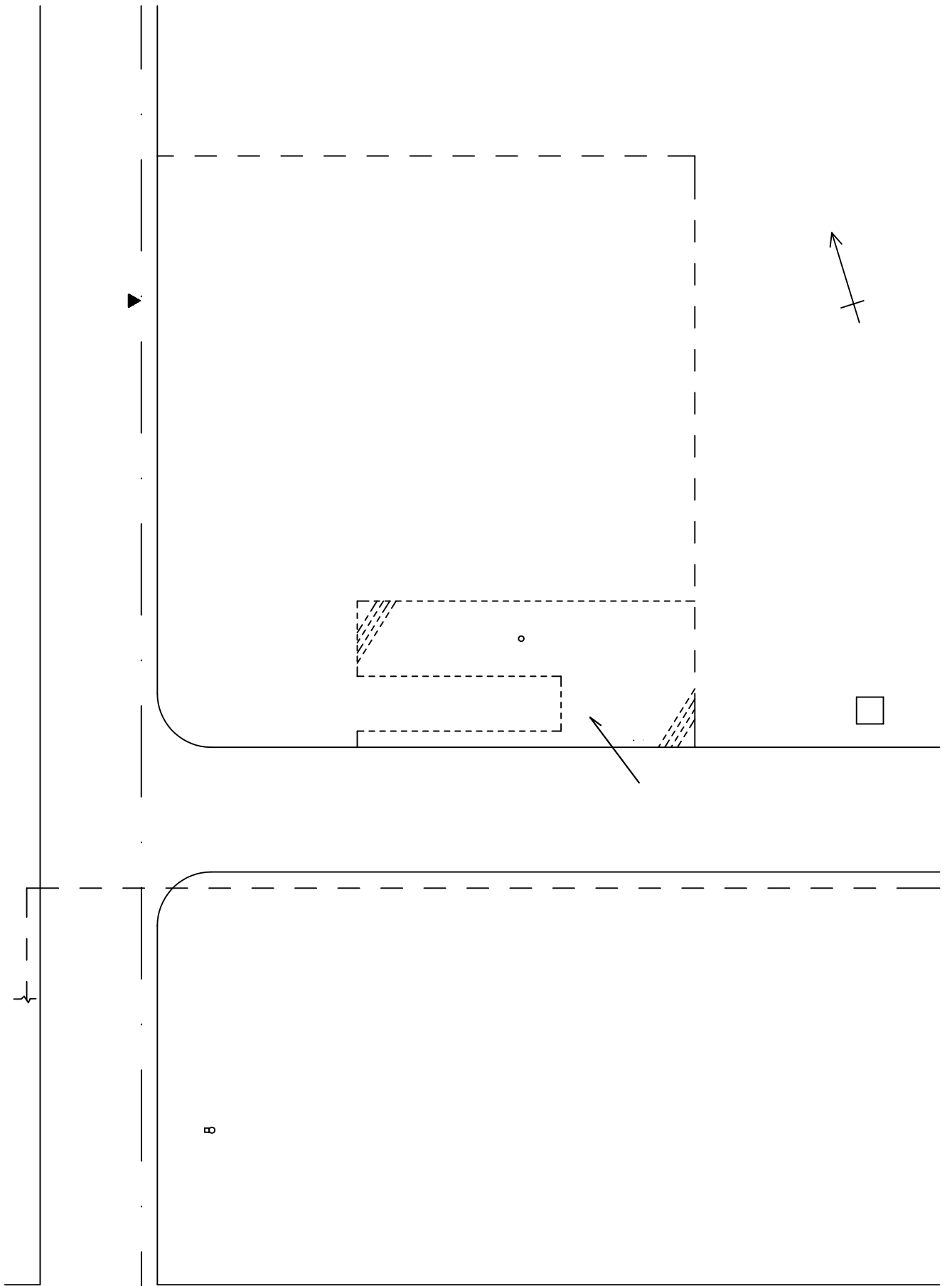

学校No, 13

INVI-CEA

0 2 5 10 M

KM, 28 AUTOPISTA LAS AMERICAS, SANTO DOMINGO

サイト現況図

ドミニカ共和国都市近郊初等教育施設建設計画

縮尺: 1 / 500

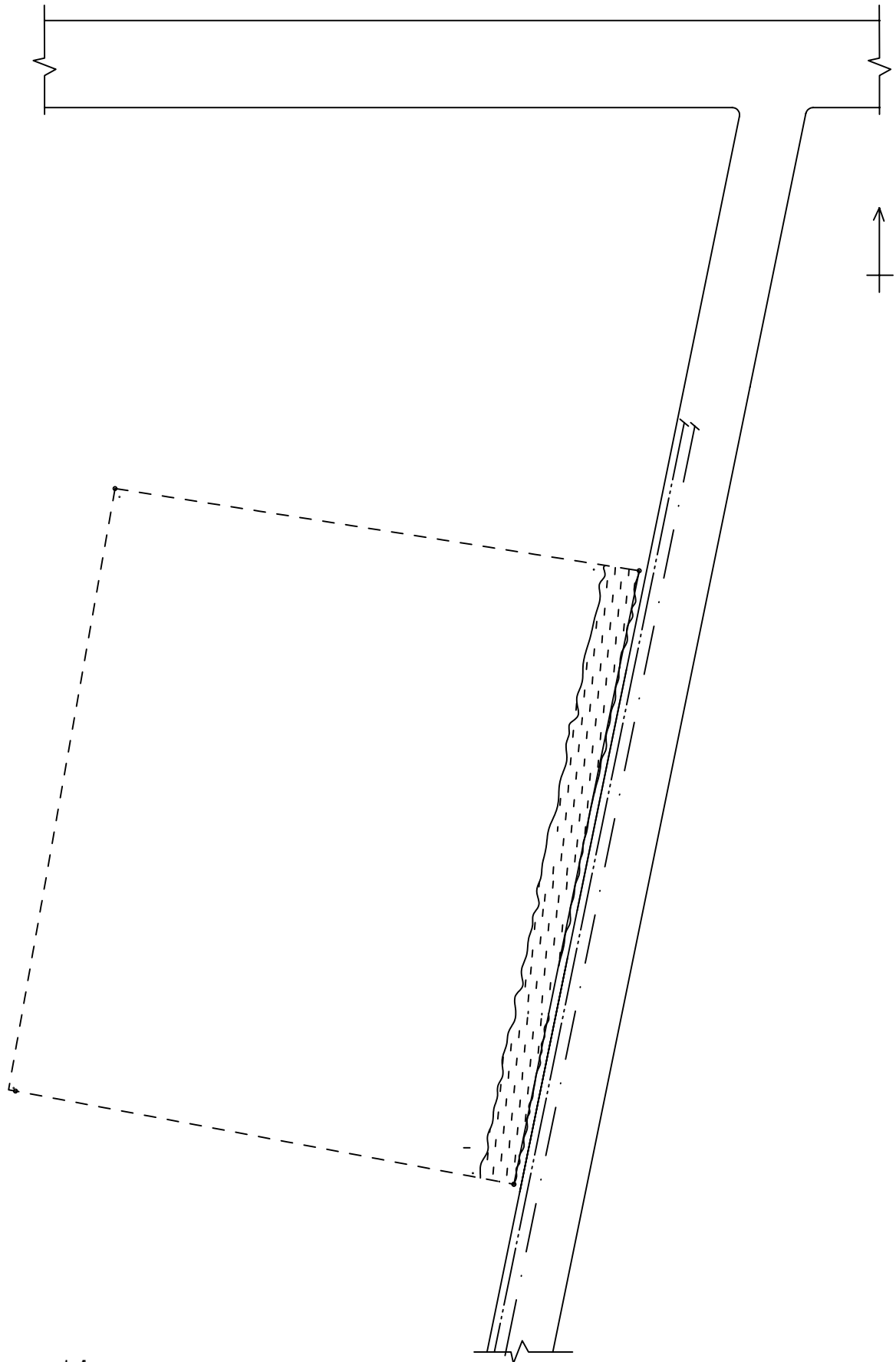

学校 No, 14 INGENIO ABAJO

INGENIO ABAJO, SANTIAGO

0 5 10 M

サイト現況図

ドミニカ共和国都市近郊初等教育施設建設計画

縮尺: 1 / 800

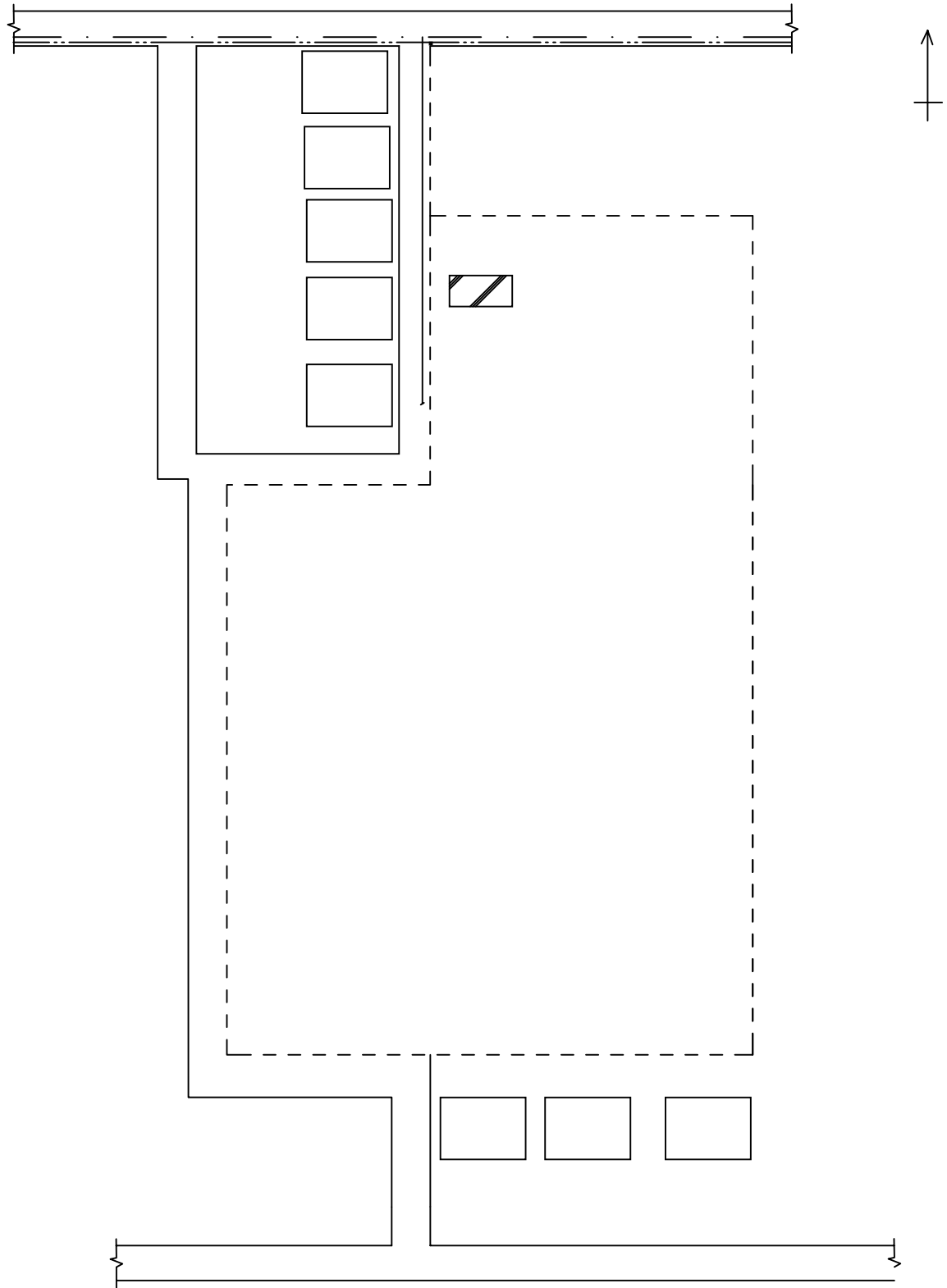

学校 No, 15

HATO DEL YAQUE

0 5 10 M

HATO DEL YAQUE, SANTIAGO

サイト現況図

ドミニカ共和国都市近郊初等教育施設建設計画

縮尺: 1 / 800

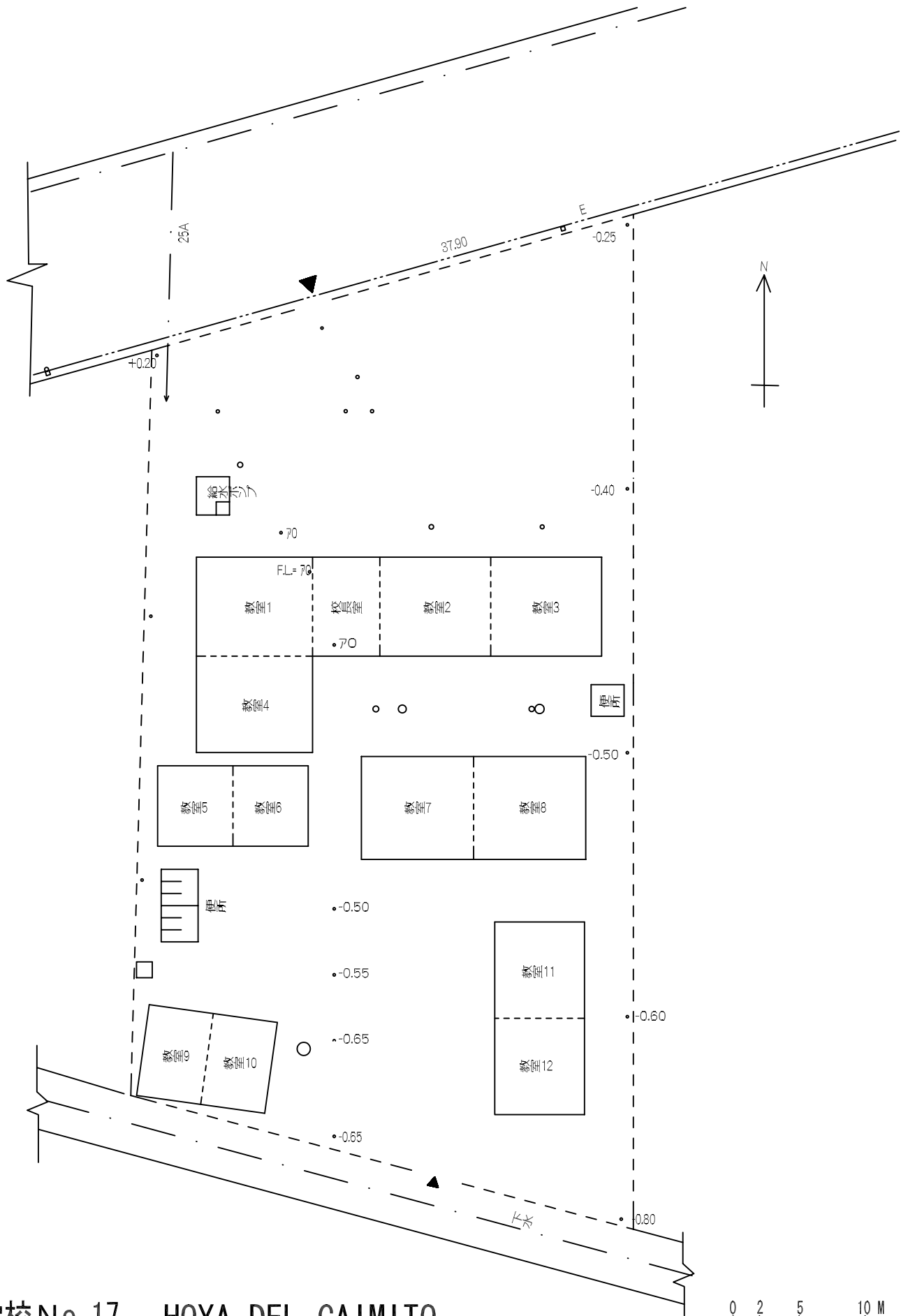

学校 No, 17 HOYA DEL CAIMITO

HOYA DEL CAIMITO, SANTIAGO

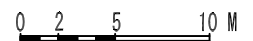

サイト現況図

ドミニカ共和国都市近郊初等教育施設建設計画

縮尺: 1 / 400

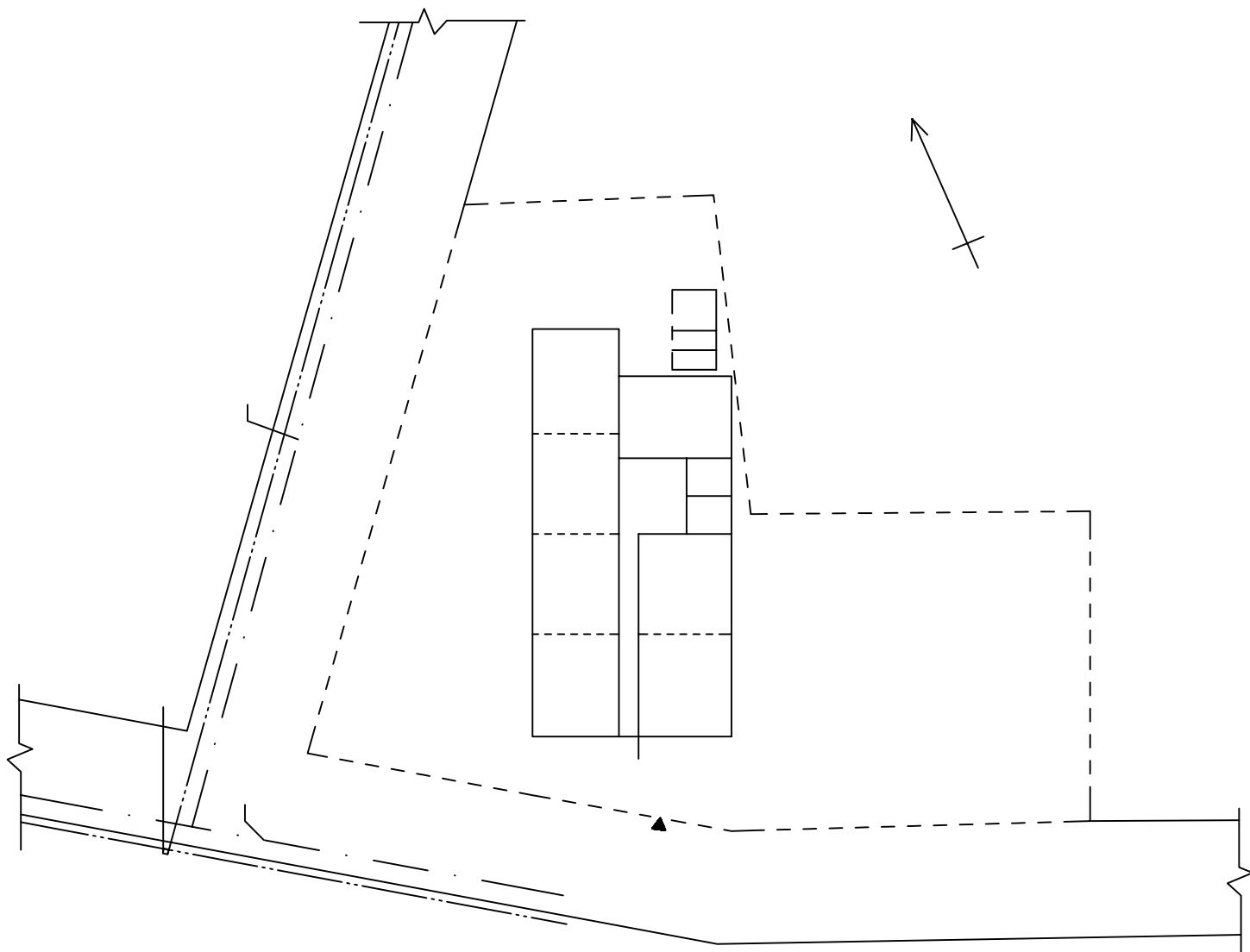

学校 No, 19

LA CIENAGA

SOSUA, PUERTO PLATA

0 2 5 10 M

サイト現況図

ドミニカ共和国都市近郊初等教育施設建設計画

縮尺: 1 / 400

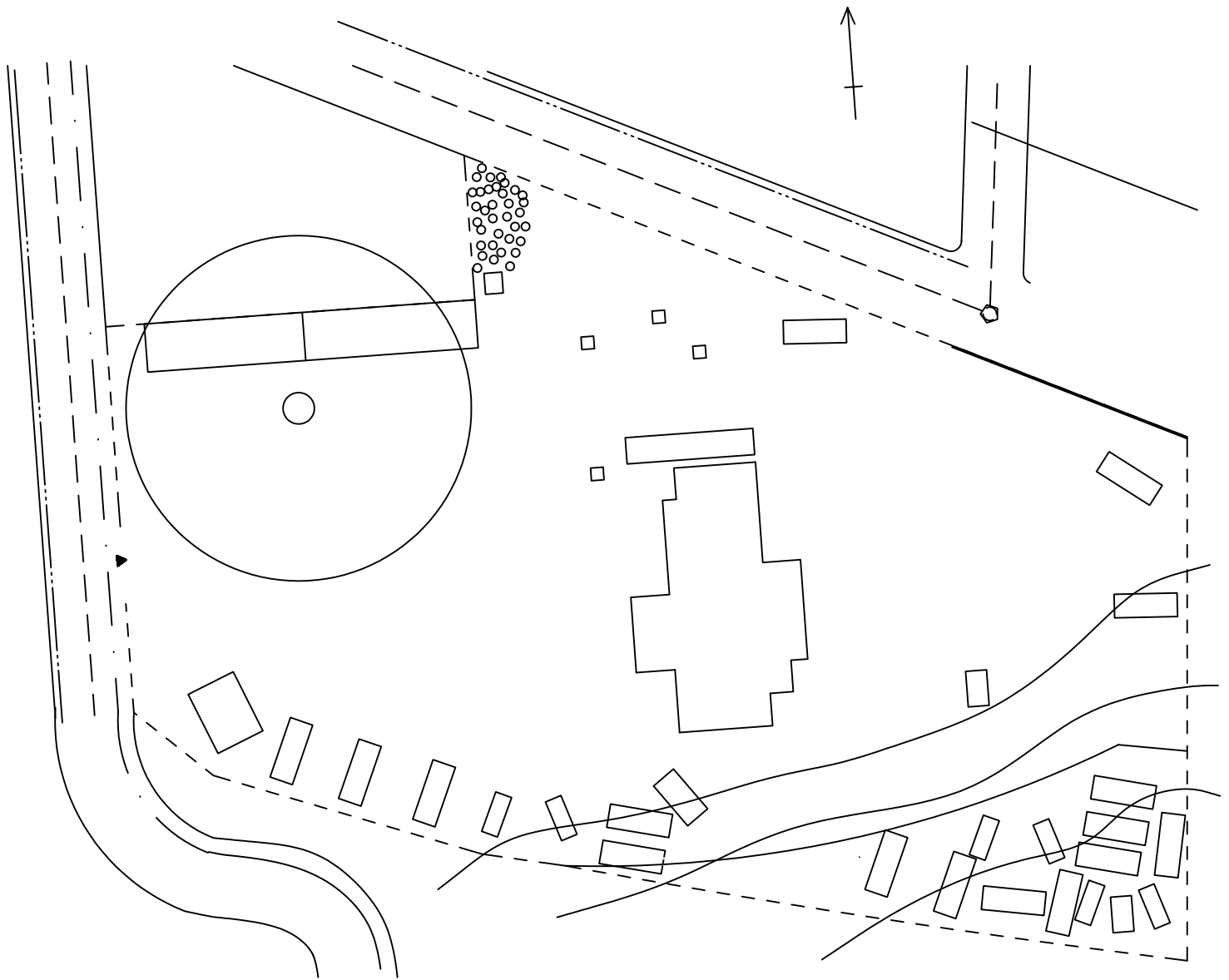

* 表示無き障害物はスクラップ

学校 No, 20

EL MATADERO

0 5 10 M

BARRIO EL MATADERO, PUERTO PLATA

サイト現況図

ドミニカ共和国都市近郊初等教育施設建設計画

縮尺: 1 / 600

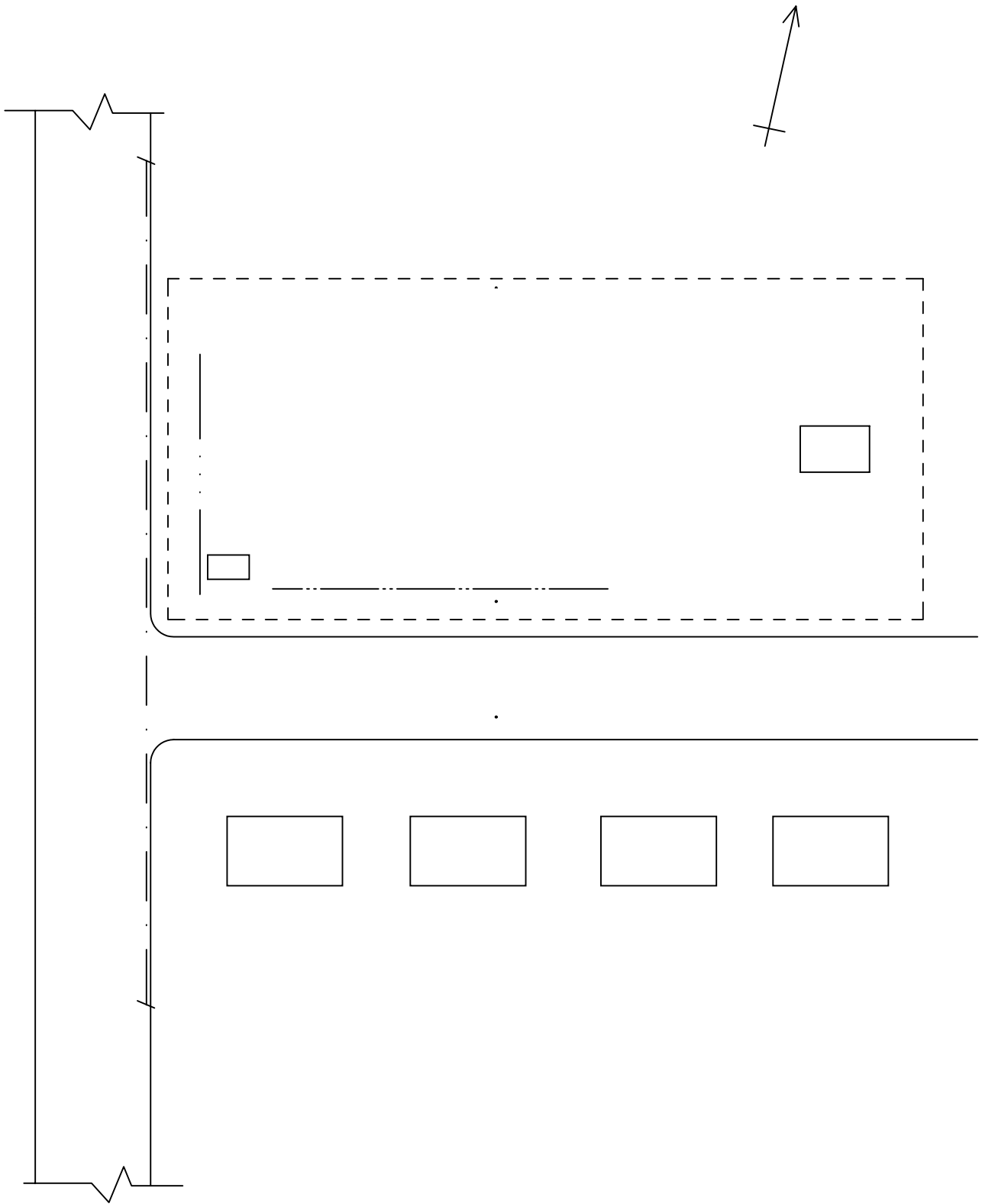

学校No, 23

LUZ VARONA

VILLA ISABELA, PUERTO PLATA

0 2 5 10 M

サイト現況図

ドミニカ共和国都市近郊初等教育施設建設計画

縮尺: 1 / 500

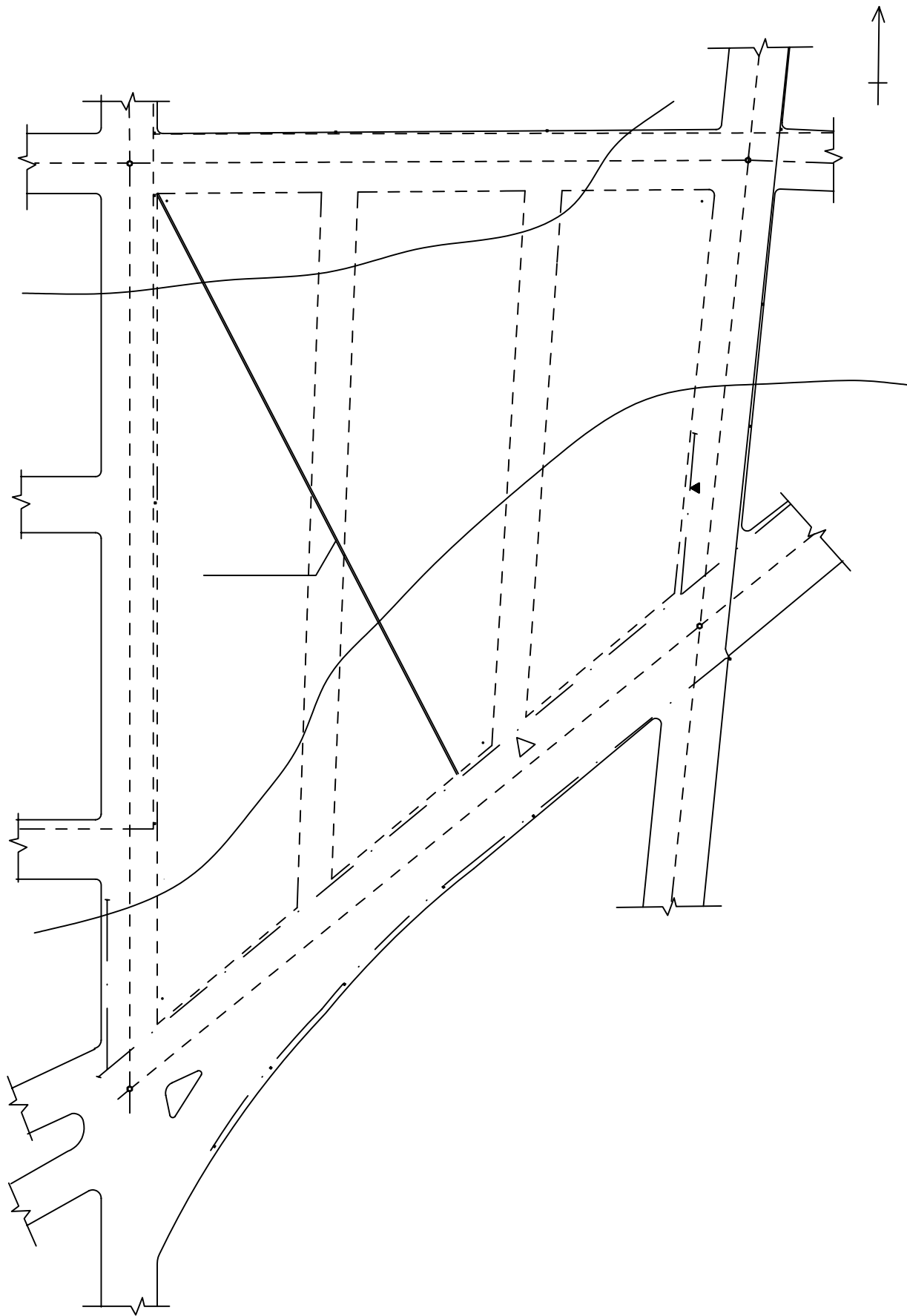

学校 No. OP-8

CIUDAD SATELITE

0 5 10 M

CIENFUEGOS, SANTIAGO

サイト現況図

縮尺: 1/1000

ドミニカ共和国都市近郊初等教育施設建設計画