

## Mundo

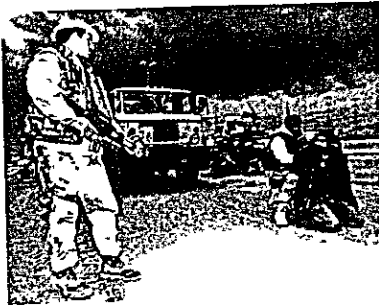

*Guerra del Golfo*

- 1996** Primeros datos del planeta Júpiter son enviados por la sonda Galileo
- 1997** Canadá es elegida sede de la Cumbre de APEC (Cooperación Económica Asia-Pacífico)
- 1998** Se suscribe el 26 de octubre, el histórico acuerdo de paz entre Perú y Ecuador después de largas disputas fronterizas  
En China se producen las peores inundaciones que se hayan registrado en el presente siglo
- 1999** Fuerzas de la OTAN y de los Estados Unidos bombardean Yugoslavia.  
Se conmemora los 50 años de la Declaración Universal de los Derechos Humanos.  
Se inaugura en Río de Janeiro, la Cumbre de América Latina, el Caribe y la Unión Europea.



*Fuerzas de la OTAN y de los Estados Unidos bombardean Yugoslavia*

## Japón

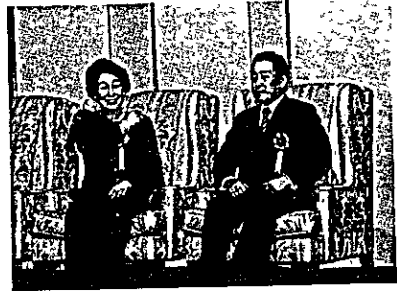

*Lista de Ryutaro Hashimoto al Perú 1996*

- Explosion de energía nuclear en la central eléctrica de Tokai**
- La crisis de los rehenes en el Perú concluye con la liberación de éstos el 22 de abril en una acción de comando, el Embajador Morthisa Aoki retorna a Japón**
- 1998** El país vive una severa recesión económica.  
Fallece Akira Kurosawa  
Renuncia el Primer Ministro Ryutaro Hashimoto. Lo reemplaza en el cargo Keizo Obuchi.  
Inauguración del Puente Akashi
- 1999** En setiembre, Corea del Norte lanza un misil que surca los cielos japoneses  
Centenario de la Inmigración Japonesa al Perú.



*Lista del Embajador Morthisa Aoki a Sr. Nanko 1999*

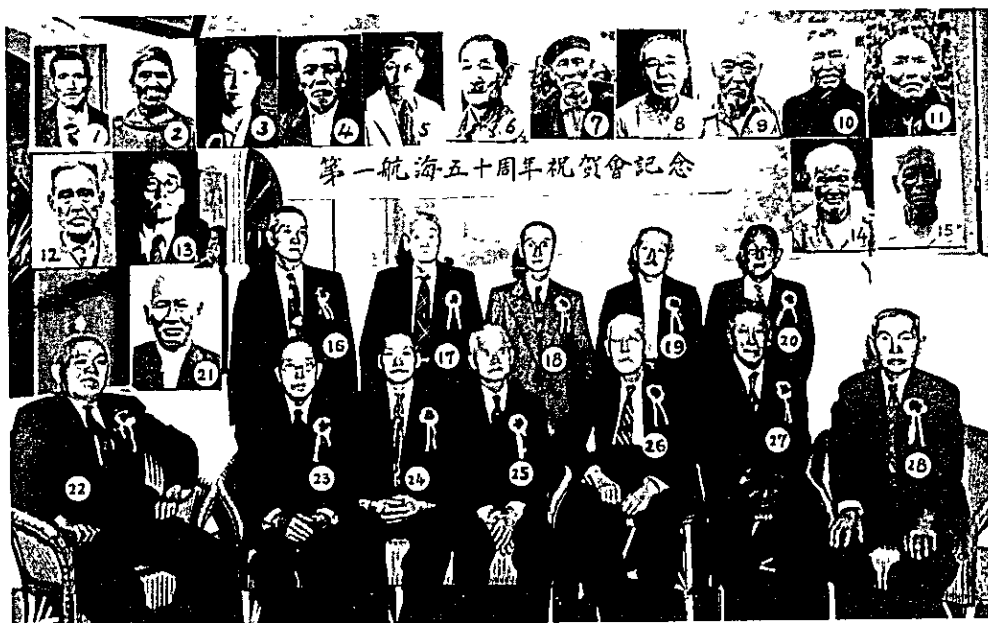

## Colectividad Peruano Japonesa

- 1899 Abril 3, el barco "Sakura Maru" llega al puerto del Callao con 790 inmigrantes japoneses, haciéndose efectivo el Tratado de 1895  
Eduardo López de Romaña asume la Presidencia del Perú
- 1900 Llega Ryoji Noda, Secretario de la Legación Japonesa en México, como asistente del Cónsul Honorario.  
Viajan a Bolivia 91 inmigrantes japoneses  
Tanaka Teikichi lleva a 16 inmigrantes a trabajar en las minas Maravilla, y fracasa
- 1901 El diplomático del Japón en México, Señor Sato, asume cargo en el Perú
- 1902 El Señor Luis Brayce es nombrado Cónsul Honorario del Japón en Lima
- 1903 Llega el segundo contingente de inmigrantes japoneses con 1177 personas en el barco Duke of White  
El diplomático japonés Sugumura llega de México y asume sus funciones en Perú y México

Reunión de los primeros inmigrantes que llegaron al Perú en el barco Sakura Maru (1899) cincuenta años después.

1929

- 1 Sato Sasaburo
- 2 Suzuki Yoshitaro
- 3 Hosoi Chioko
- 4 Miyashita Tsuruso
- 5 Yamaguchi Shinkichi
- 6 Kimihara Sokichi
- 7 Miyajima Tosaku
- 8 Tamura Taichi
- 9 Sodani Okiichi
- 10 Fuji Tasaku
- 11 Saku Fukumitsu
- 12 Sato Kenchiro
- 13 Hosoi Michihara
- 14 Oshiro Tomatsu
- 15 Harada Kenoshin
- 16 Kanda Heikichi
- 17 Kabouchi Uchitaro
- 18 Oshige Tsunekiichi
- 19 Ochi Chiukiichi
- 20 Monomishi Hatsutaru
- 21 Uchida Hisanorio
- 22 Suga Kumazo
- 23 Igarashi Kimakiichi
- 24 Ito Kojiro
- 25 Ueda Mamoru
- 26 Ichijima Huanshio
- 27 Matsumoto Wabci
- 28 Suga (Kani) Sawajiro



*Tiempo peluquería japonesa*

- 1904 Asume la Presidencia del Perú Manuel Candamo
- 1904 Don José Pardo asume la Presidencia del Perú
- 1905 Se erige el monumento de Don Francisco Bolognesi en la plaza que lleva su nombre
- 1906 Llegan 774 inmigrantes en el barco "Itsukushima Maru" (tercer viaje)
- El diplomático japonés, Señor Arakawa, llega al Perú para asumir sus funciones
- 1907 Llegan 452 inmigrantes en el barco "Kasato Maru" (cuarto grupo)
- Se funda la Asociación de Peluqueros Japoneses de Lima
- Se dirigen a la zona cauchera de Tambopata 100 inmigrantes japoneses
- El Señor Edward Clarence Davis es nombrado Cónsul Honorario en Yokohama
- 1908 Se funda la primera escuela en el Templo Budista de Santa Bárbara, Cañete
- Augusto B. Leguía asume la Presidencia del Perú
- El diplomático Eki Hiroki asume la representación del Japon en Perú y Chile
- Llega la quinta embarcación del Japón con 889 inmigrantes
- Sentei Yaki inaugura la primera bodega japonesa en Lima
- 1909 Fallece Oscar Heeren, Consul Honorario del Japón en el Perú.
- Se forma la Asociación de Peluqueros Japoneses del Callao
- Aiba Tsuneji es nombrado Vicecónsul en el Perú
- 1910 Se funda en Lima el Doshikai Japonés (Asociación Fraternal Japonesa)
- Se funda la Asociación Juvenil Okinawense. Su primer presidente fue el Señor Sentei Yaki, quien instituyó el Tanomoshi
- Aparece el primer periódico «Jiritsu» manuscrito e impreso a mimeógrafo, editado por Keichi Ito y Kakumei Kasuga. Circuló hasta 1913
- 1911 Llegan cuatro grupos de inmigrantes japoneses
- 1912 Guillermo Billinghurst asume la Presidencia del Perú.

Se funda la Asociación Japonesa en Lima (Nihonjin Kyokai).

Francisco Aristides Loayza es nombrado Cónsul del Perú en el Japón

Viajan al valle de Chanchamayo 200 japoneses para cultivar café.

- 1913** Primera Asamblea de la Asociación Japonesa  
Se publica el periódico "Andes Jho" (Crónica de los Andes), el diario en idioma japonés mas antiguo de Latinoamérica. Circuló hasta 1929
- 1914** Arriban 950 inmigrantes.  
El General Oscar R. Benavides asume la Presidencia del Perú  
Se funda la Asociación de Comerciantes Japoneses de Artículos para el Hogar.
- 1915** Llega al Perú el Doctor Hideyo Noguchi para realizar investigaciones científicas  
Se funda la Asociación de Comerciantes Japoneses en Lima  
Se funda Miyagi Kenjinkai  
Se funda en Lima la Cámara de Comercio Japonesa
- 1916** Arriban 1 100 inmigrantes  
Se funda Kagoshima Kenjinkai  
Se funda Kumamoto Kenjinkai  
Se funda Fukushima Kenjinkai  
Se funda la Asociación de Cafeterías Japonesas  
Se forma la Asociación de Comerciantes Japoneses del Callao.
- 1917** Arriban 1 600 inmigrantes  
Se funda la Sociedad Central Japonesa, siendo su primer presidente Kannosuke Iida  
El Cónsul Kazu Saito llega a Lima  
Se forma Yamagata Kenjinkai  
Se funda la Asociación Japonesa de La Libertad  
Se funda la Asociación Japonesa de Huacho
- 1918** Arriban 1 660 inmigrantes  
Se funda la Sociedad Comercial Japonesa del Callao
- 1919** Arriban seis grupos de inmigrantes  
Se funda Oita Kenjinkai.  
Se funda la Asociación Japonesa de Propietarios de Restaurantes

*La Junta Directiva de la Sociedad Central Japonesa  
al lado del ministro Tatsuoka  
1917*

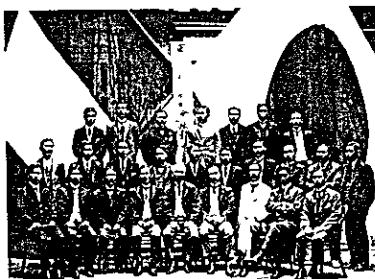



*Goro Yokose primer director  
de Lima Nikko*

**1920** Se crea la Asociación de Comerciantes del Mercado Central  
Se funda la Escuela Japonesa Lima Nikko en la calle Zamudio, el Señor Goro Yokose es su primer director  
Se funda Ehime Kenjinkai.  
Se funda Shizuoka Kenjinkai  
Se funda Shiga Kenjinkai  
Se funda Hiroshima Kenjinkai  
Se coloca un monolito sobre la tumba del marino japonés Eichiro Kojima en el antiguo Cementerio Británico del Callao  
Se funda la Asociación Japonesa de Chiclayo

**1921** Arriban 644 inmigrantes.  
Se funda el periodico Nippi Shimpo  
El Señor Seizaburo Shimizu es nombrado Ministro Plenipotenciario del Japón en el Perú, siendo el primer diplomático acreditado. Llegan al Perú los diplomaticos japoneses con residencia en el Perú, Señores Takahiko Wakabayashi y Haruo Ishizawa para preparar la sede de la Mision Diplomatica en el Perú.

Arriban al Callao los barcos de entrenamiento de la armada de guerra del Japón, "Azama" e "Iwate", por la celebracion del Centenario de la Independencia del Peru  
La Sociedad Central Japonesa acuerda donar el monumento a Manco Cápac.

**1922** Arriban 41 inmigrantes.  
Se funda la Sociedad Japonesa del Callao  
Se funda la Asociación Femenina Japonesa Hijyowakai.  
Se funda el Club Japonés La Victoria en Lima  
Guillermo Rosenthal es nombrado Consul del Perú en el Japon

El gobierno peruano anula el Tratado de Comercio y Navegacion firmado en 1895

**1923** Arriban 200 inmigrantes  
Se funda la Asociación Japonesa en Nepeña  
La colonia japonesa dona 210 mil soles en efectivo y 30 mil en articulos al Japón para ayuda a los damnificados del terremoto

*Inmigrantes en el barco Rakuyo Maru  
1923*

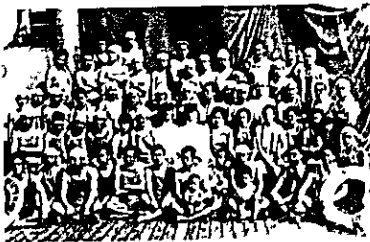

- Finalizan las migraciones por contrato a solicitud del gobierno peruano y se inicia la inmigración por «llamado» (yobiose).
- 1924** Se funda la Sociedad Japonesa en Chimbote  
Se firma el Tratado de Paz, Amistad, Comercio y Navegación entre Perú y Japón.
- 1925** Llega el diplomático Kenchi Yamasaki como Ministro Plenipotenciario del Japón en el Perú  
Se establece el Consulado Honorario en Trujillo. Carlos Larco Herrera es nombrado Cónsul Honorario
- 1926** Entrega del monumento a Manco Cápac  
La Sociedad Central Japonesa compra un terreno (30 400m<sup>2</sup>) para la construcción del Colegio Lima Nikko y del campo deportivo  
Se funda el Colegio José Galvez por gestión de la Sociedad Japonesa del Callao
- 1927** Se funda la Sociedad Central Japonesa de Chancay.  
Se funda Bocho-Kaigai-Kyokai (Yamaguchi Kenjinkai)
- 1928** Se funda la Escuela Jishuryo  
Se funda la Asociación de Comerciantes de Carbón  
Se inaugura el local de Lima Nikko
- 1929** El Ministro Plenipotenciario Saburo Kurusu asume su cargo en el Perú  
Nace Tilsa Tsuchiya Castillo, calificada como una de las mayores exponentes del arte peruano  
Peru y Chile firman el Tratado de Paz  
Se edita el periódico Perú Jihō
- 1930** Se promulgan decretos que restringen la inmigración  
Entre 1924 a 1930 llegan aproximadamente 8,000 inmigrantes en forma independiente  
Se hace efectivo el Tratado con el Japón firmado en 1924  
Se funda Yamanashi Kenjinkai  
Revolución de Sanchez Cerro.  
Se funda la Asociación de Comerciantes Japoneses de Venta de Leche  
La Sociedad Central Japonesa construye monumento espiritual en Cañete.  
Se funda la Sociedad Japonesa de Barranca

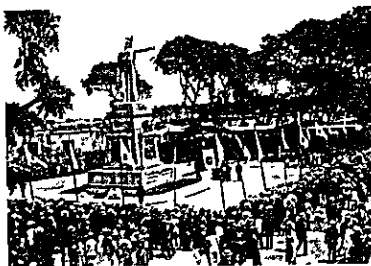

*Monumento a Manco Cápac obsequio  
de la colonia japonesa  
1926*

- 1931** Propiedades de japoneses sufren daños por saqueos durante la sublevación del Comandante Sanchez Cerro  
Se funda la Sociedad Japonesa del Rimac  
Quiebra del Banco Perú y Londres  
La Sociedad Central Japonesa obtiene su personería jurídica  
Se funda la Asociación Japonesa de Choferes  
Japoneses inician la colonización de Punizas  
Construcción del Cementerio Japones en Casa Blanca (Cañete)  
El Ministerio de Relaciones Exteriores del Japon por intermedio del Ministro Saburo Kurusu establece el «Perú Takushoku Kumia» para promover la colonización en la selva
- 1932** Conflicto entre Perú y Colombia en la Amazonia  
Perú compra armamento a la empresa japonesa Okura  
Se dicta la ley que obliga a las empresas a que el 80 % de sus trabajadores sean peruanos
- 1933** Asesinato del Presidente Sanchez Cerro Asume la presidencia el General Oscar R Benavides  
La Sociedad Central Japonesa inicia festival deportivo Perú-Japón invitando a seis deportistas japoneses.  
Se funda el Kasei-iyogakko, precursor de los institutos tecnológicos.  
Se establece el Consulado Honorario en Arequipa  
El Señor Kakumei Kasuga, Cónsul del Japón en el Perú, asume sus funciones  
Japón realiza exposicion de sus productos textiles en Lima
- 1934** Se dicta la Ley que prohíbe la educación mixta  
Por Decreto Supremo se establece cuotas a la importación de productos japoneses de algodón  
Se funda la Sociedad Japonesa de Auxilios Mutuos en Chiclayo.  
Firma del Tratado de Paz entre Perú y Colombia en Río de Janeiro  
Discrepancia entre los okinawenses Se forman entidades separadas.  
Perú rompe el Tratado de Comercio y Navegación con el Japón, denunciando el incumplimiento del Tratado de 1924

*Colonizacion Punizas  
1931*



- El Diario «La Prensa» realiza campaña anti-japonesa con participación de políticos e intelectuales peruanos.
- 1935** El Cónsul Kasuga interviene en el problema okinawense  
Llega Nobuo Fujimura como Cónsul del Japón en el Perú  
Fernández Dávila es nombrado Cónsul del Perú en Japón  
La Sociedad Central Japonesa acuerda donar la piscina olímpica por el IV Centenario de la Fundación de Lima
- 1936** Se inaugura el pabellón femenino de Lima Nikko.  
La comunidad peruano japonesa dona la Piscina Nippon ubicada en el antiguo Estadio Nacional.  
Asamblea General en la Sociedad Central Japonesa para tratar sobre las leyes contra los japoneses  
Se forma la Asociación de Panaderos Japoneses  
En la Asamblea Panamericana, Perú presenta el pedido para no reconocer la nacionalidad a los nikkei.
- 1937** Por Decreto Ley se suspende la inscripción de partidas de nacimientos de hijos de extranjeros residentes en el país si el nacimiento ocurrió antes del 26 de junio de 1936  
Llega al Perú el diplomático japonés Señor Kitada  
Se establece la Asociación Cultural Peruano Japonesa, presidida por el Señor Aurelio Miro Quesada Sosa.
- 1938** La Sociedad Central Japonesa dona dos aviones de guerra a Japón, uno al ejército y otro a la marina  
Aumenta el interés de la colonia japonesa de apoyar al Japón.  
Se establece en Tokyo la Asociación Cultural Peruano Japonesa
- 1939** Se cierra el Consulado Honorario de Arequipa.  
Se construye en Lima el templo budista Nambeyzan Chuoji  
Manuel Prado asume la Presidencia del Perú.  
Sato es nombrado Cónsul del Japón  
Ocurre el Caso Furuya por discrepancias en la Asociación de Peluqueros
- 1940** Construcción de la Capilla San José de Lima Nikko por solicitud de la Madre Francisca  
Manifestación antijaponesa y saqueo de establecimientos y domicilios de inmigrantes japoneses que produjo pérdidas por seis millones de soles de la época.

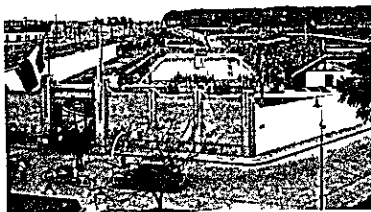

*Piscina Lima Nippon  
1935*



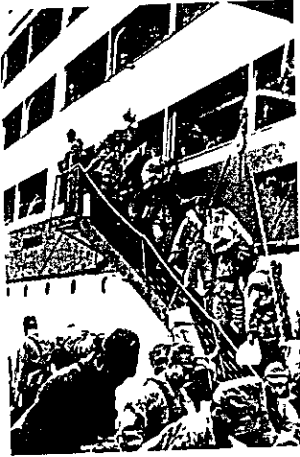

*La Segunda Guerra Mundial se extiende al Pacífico 1941*

*Nadadores Olímpicos Japoneses Hashizume Hamaguchi y el erudito nacional Mario Gensollen 1950*



- Fuerte terremoto sacude Lima  
Itsuki Sakamoto es nombrado Ministro Plenipotenciario en el Perú
- 1941 Se publica el periodico «Perú Hochi» en japonés y español  
El Gobierno Peruano reconoce el saqueo y establece el monto en un millón cuatrocientos mil soles.  
Ocurre el Caso Mamoru Shimizu  
La Segunda Guerra Mundial se extiende al Pacífico  
Masaki Yodogawa es nombrado Consul del Japon en el Peru  
Se emite una resolucio n por la cual se dispone la inamovilidad de los fondos de sociedades o personas japonesas
- 1942 Perú rompe relaciones diplomáticas con el Japón, Italia y Alemania.  
Se cierra la Legacion japonesa y el Consulado General  
Mie mbros destacados de la comunidad son enviados a los campos de concentracion en los Estados Unidos de Norteamérica  
Se prohíbe que se reúnan más de tres japoneses y que hablen en su idioma nativo  
Comercios y empresas son puestos bajo control de interventores congelando los bienes de la colonia japonesa
- 1943 Algunos japoneses se ven obligados a cambiar de apellido para no ser deportados, otros se refugian en la sierra y en la selva.
- 1945 El Gobierno Peruano declara oficialmente la guerra al Japón  
Asume la Presidencia José Luis Bustamante y Rivero  
Fin de la Segunda Guerra Mundial  
Regresa el primer grupo formado por cien deportados  
Se funda el grupo Kachigumi
- 1947 Se funda la Asociación Japonesa de Barranca  
Se restablece la Asociación Okinawense  
Se levantan las restricciones contra los japoneses
- 1948 Reuniones para estudiar la apertura de periodicos japoneses  
Se funda el Club Pacifico
- 1949 Golpe de estado de Manuel A Odría contra Bustamante  
Construccion de la Iglesia San José en Jesús María por el sacerdote canadiense Yonekawa



*Directivos y fundadores  
Editorial Peru Shimpō  
1950*

- 1950 Se publica el periódico «Perú Shimpō»  
Remicio de la Asociación Japonesa de Huacho  
Fundación del Comité San Francisco.  
El nadador olímpico japonés Furuhashi y acompañantes hacen una demostración en la piscina Lima Nippon
- 1951 Inicio de la fiesta deportiva por el cumpleaños del Emperador en el Club Pacífico  
Se funda la Sociedad de Auxilios Mutuos de La Libertad.  
Perú firma el Acuerdo de Paz con el Japón en la ciudad de San Francisco (EE.UU).  
Llega al Perú el grupo mágico Shokyokusai Tenkatsu
- 1952 Se funda la Cooperativa Japonesa Supe. San Nicolás  
El Señor Takeo Ozawa es nombrado Encargado de Negocios.  
Se forma la comisión encargada de la construcción del Estado «La Unión».  
Club Pacífico se inscribe oficialmente  
El Señor Pedro Paulet es nombrado Consul General del Perú en Japon  
Se realiza el último Undokai en la ex Escuela Japonesa Lima Nikko
- 1953 Se edita la revista Sakura  
Se reinician las relaciones entre Perú y Japon.



Luis Shimazaki director de la Revista Nikko y familia

- 1954
- Llega el Embajador provisional Ozawa y el Cónsul Takada
  - El Estadio La Union compra 100 000 m<sup>2</sup> para su campo deportivo
  - Colocacion de la primera piedra del Estadio La Unión
  - La comunidad peruano japonesa participa por primera vez en un corso de carnaval
  - Se edita la revista Nikko (El Sol), siendo su editor Luis Shimazaki
  - Carlos Larco Herrera es nombrado Consul General Honorario del Japón en Trujillo
  - Luis Okada participa en el Campeonato Juvenil de Fútbol en Caracas- Venezuela
- 1955
- El Gobierno Peruano descongela los bienes de los japoneses en el Perú
  - Se funda Hiroshima Kenjinkai
  - Se funda la Asociación Japonesa de Huancayo.
  - Se funda el Club de la Amistad Japonesa de Tarma
  - Se funda la Cooperativa de Granjas de Lima
  - Se constituye la Asociación Femenna Peruano Japonesa (Fujinkai)
  - Se reinician las actividades de la Sociedad Central Japonesa
  - Se funda el diario Perú Asahi Shimbun
- 1956
- El Ministro Plenipotenciario Kohei Teraoka llega al Perú
  - La Sociedad Japonesa de Ica reinicia sus actividades.
  - Se funda Cañete Nikkei Kyokai
  - Yamanashi Shimbokukai reinicia sus actividades.
- 1957
- Las Misiones Diplomáticas del Japón son elevadas a la categoría de Embajada
  - El Señor Kohei Teraoka es nombrado Embajador del Japon en el Peru
  - Julio Fernandez Dávila es nombrado Embajador del Perú en el Japón.
  - Se funda el Club Fukushima
  - Fallece la Madre Francisca Gros
- 1958
- Reinicia sus actividades el Club Fukuoka
  - Llega el Embajador Kazuichi Miura

El Príncipe Mikasa visita el Perú  
El Gobierno autoriza la inmigración de 150 personas por año al Perú.

Se funda Yamaguchi Kenjinkai.

El Doctor Eiichiro Ishida llega al Perú encabezando la delegación de investigadores de Tokyo, Japón

1959

Llega al Callao la Exposición Flotante Industrial del Japón a bordo del barco Atlas Maru

Se realiza el festival del 60° Aniversario de la llegada de la inmigración japonesa al Perú, en el Estadio La Unión

Primer Ministro japonés Kishi Nobusuke llega al Perú en visita oficial.

Se funda el Club Amistad de Chancay.

Se bendice el mausoleo dedicado a los 164 inmigrantes de Paramonga

1960

Reinicia sus actividades la Asociación Japonesa del Callao.

Jaime Luis de Orbegoso Alvarado es nombrado Cónsul Honorario en Trujillo

Un grupo de arqueólogos dirigido por el Doctor Senchi Izumi realiza excavaciones en Kotosh en Huánuco para la Universidad de Tokyo.

Se inaugura el local de la Asociación Fraternal Okinawense con motivo de su 50° Aniversario.

Primera Convención de la Sociedad Central Japonesa

1961

El Embajador Fumio Miura llega al Perú

El Presidente Manuel Prado visita el Japón

Se inaugura el monumento espiritual de San Vicente

Perú y Japón firman acuerdo de comercio

Se funda la Asociación Nisei Callao

Se funda la Asociación Universitaria Nisei del Perú (AUNP)

Se inaugura la escuela La Victoria

Debuta en la Plaza de Acho el primer torero nisei Ricardo

«Mitsuya» Higa

1962

Se realiza la devolución de los bienes congelados de la colonia japonesa



Primer Kishi Nobusuke 1959

Primer torero nisei Ricardo «Mitsuya» Higa





Museo Amano 1964

Yoshitaro Amano fundador del Museo Amano



- Se funda la comisión de devolución de los colegios y las empresas japonesas
- Se inaugura el mausoleo de los primeros inmigrantes del valle de Cañete.
- Golpe de estado. Prado es destituido Toma el poder la junta de gobierno presidida por Ricardo Perez Godoy
- 1963 Se funda la sucursal de Urasenke en Lima  
Fernando Belaúnde Terry asume la presidencia
- 1964 Se crea la comisión de construcción del Centro Cultural Peruano Japonés  
Llega al Peru el Embajador Yamatsu  
Se inaugura el Museo Amano  
El Gobierno Peruano condecora al Doctor Seichi Izumi por su contribución a la arqueología peruana  
Daniel Tagata es nombrado ejecutivo nacional de la Asociación Nacional de Scouts Peruanos
- 1965 La Sociedad Central Japonesa recibe del gobierno peruano 10 000m<sup>2</sup> de terreno en compensación por la expropiación de las escuelas japonesas de Lima  
Se coloca la primera piedra del Centro Cultural Peruano Japonés

- Se inaugura la sucursal del Banco de Tokyo en Lima.  
Se inaugura la oficina de la empresa Japan External Trade Organization (JETRO)
- 1966** Se funda Sansukai  
Perú Shimpō publica el directorio de la colonia japonesa.  
El Consulado del Japón y la Sociedad Central Japonesa realizan el censo poblacional  
El Señor Humberto Suguimizu obtiene el XV Campeonato Sudamericano de Billar realizado en Bolivia Recibió los laureles deportivos
- 1967** El Príncipe Akihito y la Princesa Michiko realizan visita oficial al Perú  
Se inaugura el Centro Cultural Peruano Japonés con la presencia de los príncipes  
Llega el Embajador Kasuga  
Llega el Jefe Estado de Okinawa (Ryu Kyu), Señor Matsuoka  
Se celebra las Bodas de Oro de la Sociedad Central Japonesa
- 1968** Inauguración del local Nisei Kyokai de Chancay  
El Señor Takeshi Furukawa es nombrado Consul Honorario del Perú en Tokyo  
Llegan cuatro barcos de la Armada de Autodefensa del Japón
- 1969** Se funda la Cámara de Comercio e Industria Peruano Japonesa.



*Visita del príncipe Akihito y  
princesa Michiko al Perú  
1966*



*Colocacion de la primera piedra del Jardín Japonés 1974*



*Casa del Té en el Jardín Japonés 1974*

- 1970 El barco de la Exposición Flotante Sakura Maru visita el Callao  
Se funda el Club Lima-San Nicolás  
JETRO organiza la Exposición de la Industria de Plásticos Japonesa.  
Se inaugura Perú Fuyokai.
- 1971 Llega el Embajador Japonés Ban.  
Se inaugura el Centro Cultural Peruano Japonés de La Libertad  
Se recibe la visita de la Misión Económica de Okinawa  
El Señor José Carlos Mariátegui Arellano es nombrado Embajador del Perú en el Japón  
Se funda Toyama Kenjinkai
- 1972 Se inauguran las aulas de secundaria del Colegio La Unión  
Se realiza una ceremonia por la devolución de Okinawa al Japón  
Llega al Perú el Embajador Nikai
- 1973 Se recibe la visita del Gobernador en Okinawa, Señor Choby Yara  
Se celebra el centenario del Primer Tratado Peruano Japonés, por ese motivo el buque escuela Independencia de la marina de guerra del Perú visita el Japón  
Se funda la Asociación de ex alumnos de la Escuela Lima Nikko  
Se realiza el V Torneo de Confraternidad Atlético Internacional en el Estadio La Unión con la participación de los atletas nikkei de Argentina, Bolivia, Brasil, Paraguay y Perú.  
Se crea la Fundación Museo Amano
- 1974 Se funda la Asociación de Médicos Nisei  
Se celebra el 75° Aniversario de la Inmigración Japonesa al Perú.  
Se dona a la ciudad de Lima el Jardín Japonés y la Casa del Té en el marco del centenario de las relaciones peruano japonesas
- 1975 Se funda la Asociación de Profesores de Idioma Japonés  
El Señor Kichiji Koseki es nombrado Cónsul del Japón en el Perú

- 1976 El Señor Saburo Kimoto es nombrado Embajador del Japón en el Perú
- 1977 Se inaugura el nuevo Templo Jionji en la ciudad de Cañete  
César Espejo Romero es nombrado Embajador del Perú en Japón  
Se funda Kagawa Kenjinkai
- 1978 Se funda la Asociación Femenina Okinawense  
Se forma la Comisión del 80° Aniversario de la Inmigración Japonesa al Perú  
El Señor Hiroshi Nagasaki es nombrado Embajador del Japón en el Perú  
Se funda el Centro Nikkei de Estudios Superiores (CNES).  
El Doctor Shozo Matsuda y su grupo de investigadores inician estudios etnográficos del Peru meridional
- 1979 Se inicia la construcción del Museo de la Inmigración Japonesa en el local del Centro Cultural Peruano Japonés  
Se recibe la visita del Señor Tsunao Sonoda, Ministro de Relaciones Exteriores del Japón  
Celebración del 80° Aniversario de la Inmigración Japonesa al Perú  
Se funda la Asociación Cultural Peruano Japonesa en el Cusco
- 1980 El Consulado del Japón es elevado a la categoría de Consulado General  
El Señor Seiro Kawasaki es nombrado Cónsul General  
Se inaugura el cerco permétrico del Cementerio de San Nicolás  
Se construye la capilla espiritual de Puerto Maldonado en Madre de Dios  
Se inaugura el monumento espiritual de la tumba de Tomashiri en Tacna  
Se inaugura el monumento espiritual de japoneses en Jauja.  
Se inaugura el Museo Conmemorativo de la Inmigración Japonesa al Perú
- 1981 Se inaugura el Complejo Deportivo de la Asociación Fraternal Okinawense del Perú con motivo de su 70° Aniversario de fundacion y el 75° Aniversario de la Inmigración Okinawense  
Se forma la Comisión del Movimiento de Menores de AELU.

*Celebración del 80 aniversario de la Inmigración Japonesa al Perú 1979*

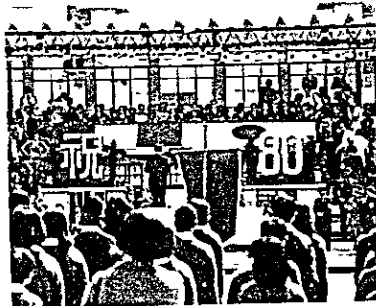



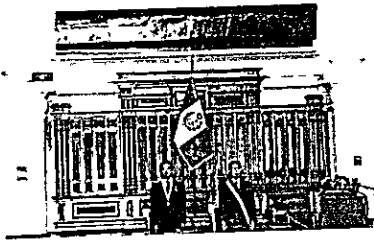

*Ing. Alberto Fujimori electo  
Presidente del Perú 1990*

- 1982 Entrega oficial del Policlínico Jesús María dentro del marco del 80 Aniversario de la Inmigración Japonesa al Perú  
Se inaugura el Museo de la Inmigración.
- 1982 Visita del Premier Zenko Suzuki quien inaugura el hospital psiquiátrico «Honorio Delgado-Hideyo Noguchi»  
La Sociedad Central Japonesa del Perú cambia de razón social por Asociación Peruano Japonesa del Perú
- 1984 Se suscribe el Convenio Cultural entre Perú y Japon
- 1985 El Gobierno de Alan García produce la crisis económica y la hiperinflación  
Se inicia el proceso de kasegi
- 1987 Se crea el colegio Hideyo Noguchi de Chacra Cerro  
Olga Shumazaki es nombrada Directora del Ballet Nacional  
Gerardo Maruy es designado como Jefe del IPD y Presidente del Consejo Nacional del Deporte
- 1988 Deportivo AELU asciende a la máxima división del fútbol peruano  
Se crea la Asociación Parlamentaria Peruano Japonesa  
El «Boom» del año El fenómeno de kasegi.
- 1989 Se celebra los 90 años de la Inmigración Japonesa al Perú  
Se establece el «Día de la Amistad Peruano Japonesa»
- 1990 El ingeniero Alberto Fujimori es elegido presidente constitucional del Perú  
Cruzada Nikkei de Solidaridad Social  
APJ realiza Primer Concurso Nacional de Poesía
- 1991 Jaime Yoshiyama es el Primer Ministro nikkei  
Victor Antomi es nombrado Embajador del Perú en Japón  
Elena Kohatsu, primera mujer que asume la presidencia de APJ
- 1992 Inauguración del Centro Recreacional Ryoichi Jinnai  
Primer Concurso Nacional de Cuento APJ  
El Presidente de la República Ingeniero Alberto Fujimori disuelve el Congreso de la República y desconoce la Constitución de 1979
- 1993 Se inaugura el Teatro Peruano Japonés  
Se instala el Congreso Constituyente Democrático que promulga una nueva Constitución

- Celebración de los 120 años del Tratado de Paz, Amistad, Comercio y Navegación entre Perú y Japón.
- 1994** Perú Campeón Sudamericano de Béisbol Pre-infantil
- 1995** El Ingeniero Alberto Fujimori es reelecto como Presidente Constitucional
- Llega el nuevo Embajador del Japón en el Perú, Morihisa Aoki
- Se instala la Liga Parlamentaria Peruano Japonesa
- Se realiza la XIV Confraternidad Deportiva Internacional Nikkei y la VIII Convención Panamericana Nikkei (COPANI) en Lima
- Visita del filántropo japonés Ryoichi Jinna y la inauguración de la Torre del Centro Cultural Peruano Japonés
- Se celebra el 75° aniversario de Lima Nikko y 45° aniversario de Perú Shimpo
- 1996** Visita del Premier Ryutaro Hashimoto
- Se celebra el 90° aniversario de la Inmigración Okinawense al Perú
- La Comisión del Centenario de la Inmigración Japonesa al Perú designa a los Miembros de la Comisión del Libro de Oro del Centenario.
- Toma de la Residencia del Embajador del Japón por las huestes del Movimiento Revolucionario Túpac Amaru (MRTA)
- 1997** Liberación armada de los 72 rehenes en la residencia del Embajador del Japón, mediante la operación «Chavin de Huantar»
- El Señor Yoshizo Konishi es el nuevo Embajador del Japón en el Perú
- Fallece el destacado billarista Humberto Sugumizu
- 1998** Deceso de la Señora Elena de Kohatsu, vicepresidente de la Comisión Centenario.
- Inauguración del colegio «Yamaguchi» de Santa Anita
- Inauguración del colegio «Peru-Okinawa»
- Japón entrega moderno buque de investigación al Perú
- Presentación del Proyecto de Clínica a la Comisión Centenario
- 1999** La comunidad peruano japonesa celebra el Centenario de la Inmigración Japonesa al Perú

*Liberación armada de los 72 rehenes en la residencia del Embajador del Japón 1997*



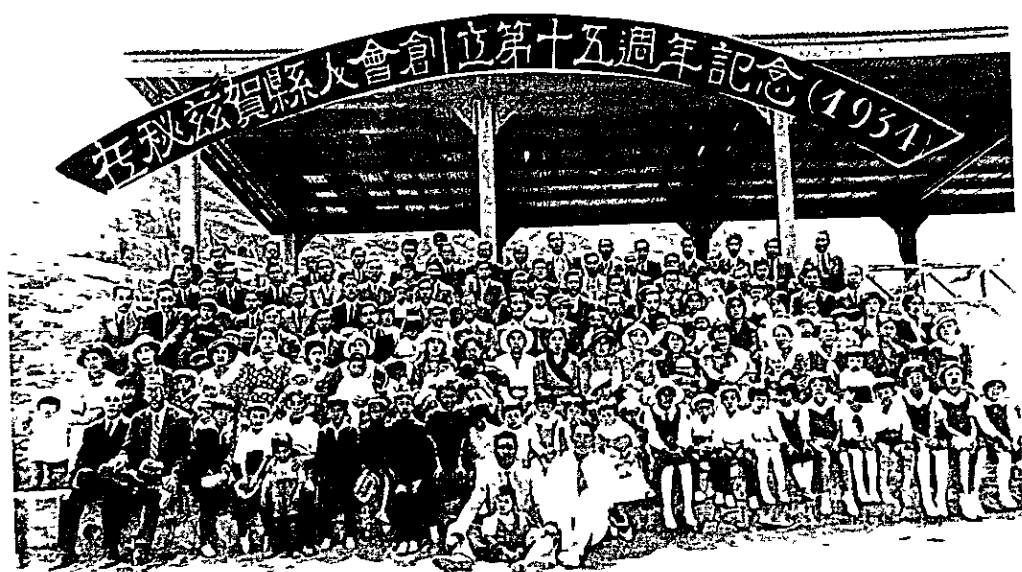





---

## Kenjinkai

*Como un acto humano natural, los japoneses al llegar al Perú se agruparon para ayudarse y defenderse de las injusticias, en un país en donde no conocían ni el idioma ni las costumbres. La añoranza de la tierra lejana fue uno de los motivos para reunirse, manteniendo sus costumbres. Como personas disciplinadas, tomaron como base su tradición milenaria que transmitieron a sus hijos en un inicio para preparar su retorno al Japón.*

*Prosperaron y se fueron asentando en el país que los albergó. Al principio, se reunían los vecinos de cada diferente prefectura, por tener costumbres similares, lo que los llevó por afinidad a organizarse en clubes en donde podían departir con la familia en acciones comunes.*

*Presentamos a continuación el lugar de origen de las prefecturas, la breve historia de los kenjinkai en el Perú, su inicio, las personas más representativas y algunos acontecimientos relevantes para conocimiento de las generaciones futuras.*

*La aparente dispersión de los textos se debe a que se ha tratado de mantener en su forma original la información enviada por los responsables de cada kenjinkai.*

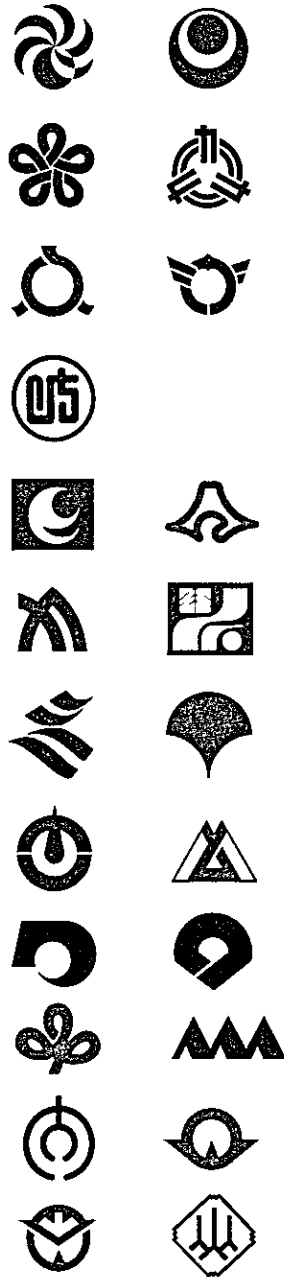

# Mapa del Japón









# *Prefectura de Ehime*

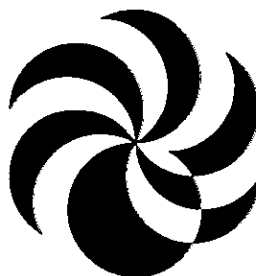

*Oficina de la prefectura de Ehime*

- Capital** : Matsuyama
- Ubicación** : Este de Shikoku
- División Política** : 12 distritos
- Area** : 5 672 Km<sup>2</sup>
- Ciudades** : Imabari, Uwajima, Yawatahama
- Flor** : Mikan no hana
- Arbol** : Matsu.
- Ave** : Komadori
- Producción** : Mandarinas, jugos y conservas Producción de cerámica (tobeyaki), toallas, cultivo de perlas.
- Características** : Zonas rurales y urbanas, apacibles paisajes de mar y campo
- Festividades** : Matsuyama matsuri, Taiko matsuri
- Atracciones Turísticas** : Castillo de Ehime, Shiki Do (casa museo del escritor Matsuoka Shiki), Dogo onsen (aguas termales)



*Flor prefectural Mikan no hana*



*Arbol prefectural Matsu*

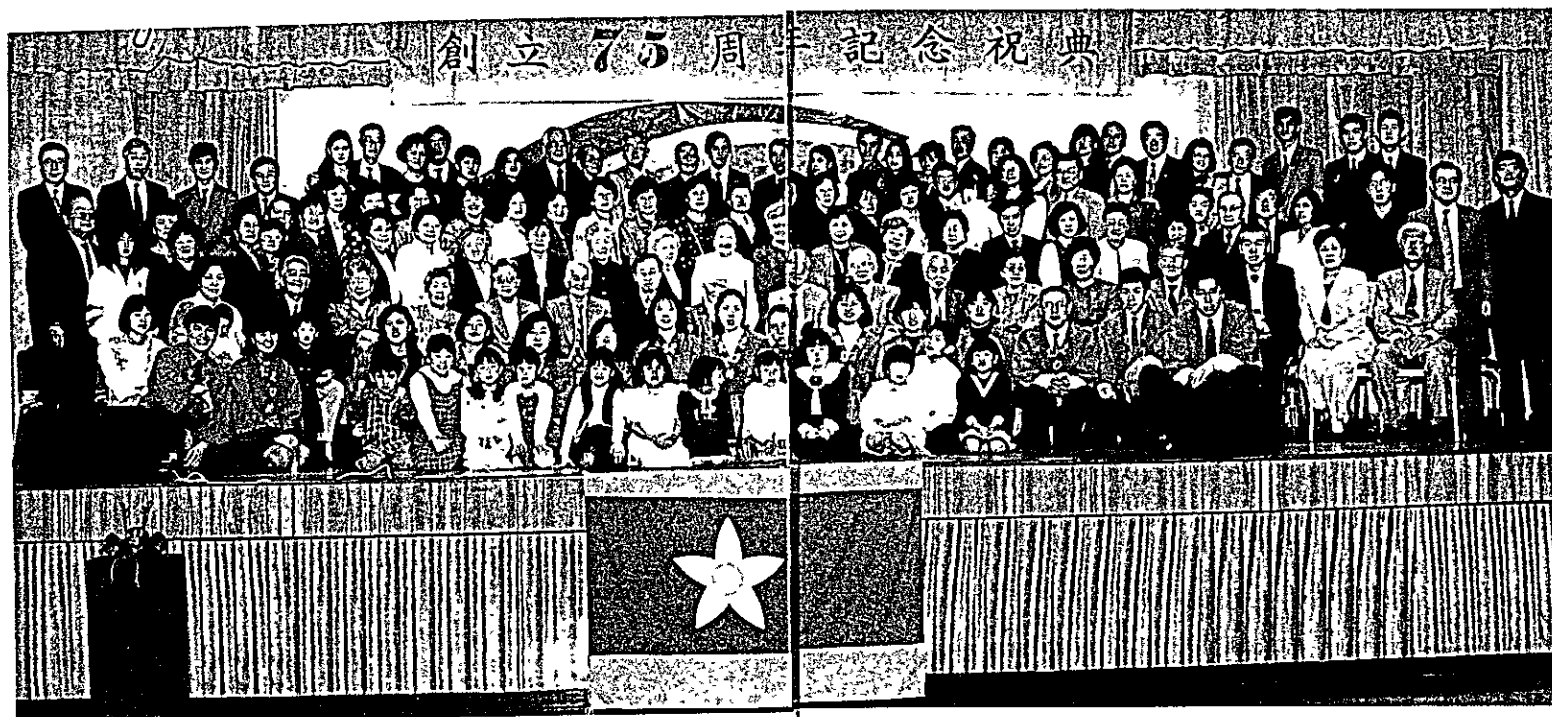

Ehime Kenjinkai celebrando su 75 Aniversario de fundación 1995

## Perú Ehime Kenjinkai

Fue fundada el 6 de enero de 1920, siendo sus fundadores los Señores Tominaga Shintaro (1er Presidente) Yoshioka Kotaro y Taniguchi Tadao. El reinicio de las actividades, pasada la Segunda Guerra Mundial, fue el 18 de marzo de 1957.

### Reseña Histórica

Perú Ehime Kenjinkai se hace presente en el Perú con los inmigrantes que arribaron en el segundo barco (Dai Ni Kokai) en 1903. Luego de un largo período de adaptación, lograda la estabilidad económica y la adaptación a la vida en el Perú, se realiza la fundación de la institución gracias a los esfuerzos de las personas antes mencionadas.

Dentro de la vida institucional, se encuentran dos grandes períodos marcados por la Segunda Guerra Mundial. De 1920 a 1941, se sentaron las bases sobre las cuales se reunieron la mayoría de las familias provenientes de Ehime Ken. Lamentablemente, de 1941 a 1957, la guerra afectó profundamente la vida institucional de Ehime Kenjinkai reduciéndose sus actividades a simples reuniones entre las familias más cercanas. A partir de 1957, cuando la posición dentro de la sociedad peruana de los issei les permitió trabajar y desarrollarse sin la sombra de la secuela de la guerra, se inicia la segunda etapa más importante de nuestra institución bajo la presidencia del Señor Senichi Sasaki.

Stand de Ehime Kenjinkai en la Semana Cultural del Japon

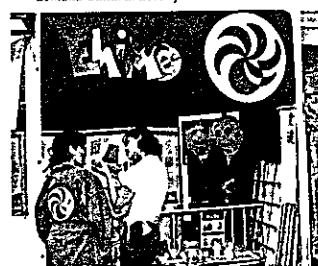

Perú Ehime Kenjinkai asume una mayor responsabilidad frente a Ehime Kencho (prefectura) y sus asociados, realizándose diversas actividades a nivel cultural, deportivo y de asistencia social. Inculcada esta forma de trabajo por la institución es que en 1976 la presidencia pasa a manos de la segunda generación (nisei). Así pues, el hecho más importante dentro de Perú Ehime Kenjinkai en la actualidad, es la juventud dentro de la directiva. Y es que muchos de los jóvenes han asumido la responsabilidad de continuar por muchos años más, de generación en generación, lo inculcado por sus antepasados. Es así como mediante este esfuerzo conjunto, entre "viejos" y "jóvenes" se está llevando a cabo la línea de desarrollo institucional para poder enfrentar con éxito el advenimiento del próximo siglo XXI.

**Personas Destacadas:** Sr. Senichi Sasaki (Comercio), Sr. Toshikazu Miki (Comercio), Sr. Manuel Kawashita (Política)

**Condecorados por los gobiernos del Perú y Japón:** Sr. Senichi Sasaki, Sr. Manuel Kawashita

**Presidentes Honorarios:** Senichi Sasaki, Toshikazu Miki, Masaharu Oda, Hiroshi Yamamoto

**Consejeros:** Jorge Sasaki N., Rodolfo Miyamoto, Elena de Morimoto, Victor Oda, Guillermo Teramura, Humberto Miki

# Prefectura de Fukuoka

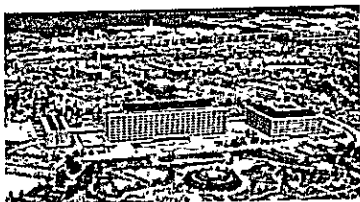
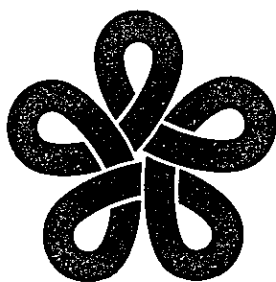

Edificio de las oficinas de la prefectura de Fukuoka



Arbol prefectural Tutsuji



Flor prefectural Ume

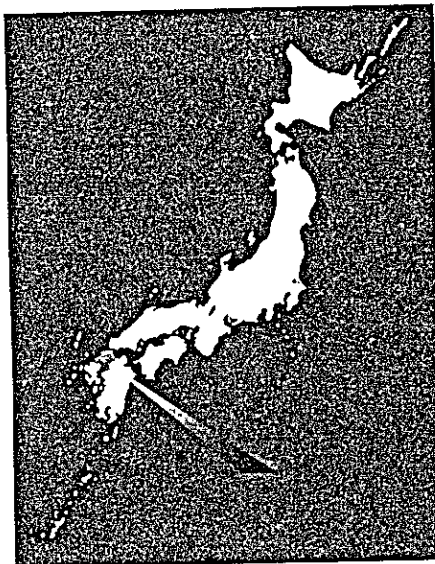

<b>Capital</b>	: Fukuoka - Shi
<b>Ubicación</b>	: Norte de Kyushu
<b>División Política</b>	: 20 distritos
<b>Area</b>	: 4 934 km <sup>2</sup>
<b>Ciudades importantes</b>	: Kurume, Igawa, Yanagawa, Amagi
<b>Flor</b>	: Ume
<b>Arbol</b>	: Tutsuji
<b>Ave</b>	: Ugu-isu
<b>Producción</b>	: Acero, pesca, agricultura, industria química
<b>Características</b>	: Terminal del Shinkansen que parte de Tokyo
<b>Festividades</b>	: Hakata Dontaku, Oni usube.
<b>Atracciones Turísticas</b>	: Dazaifu, Harazuru Onsen



*Celebración del 5° aniversario de la fundación de Zaiji Fukuoka Kenjinkai*



## *Fukuoka Club*

Antes de la Segunda Guerra Mundial este club, que funcionaba con el nombre de Zaiji Fukuoka Kenjinkai, se vio obligado a paralizar sus actividades culturales, deportivas y de fraternidad durante la conflagración

Noboru Kitahara, Teikichi Hayashi, Yutaro Tanaka, Yoshizo Fujiki, Zenkichi Yukitake, Seiichi Fukushima y Hanji Akiyama, entre otros, formaron parte de la comisión organizadora y de instalación del kenjinkai en el año de 1920

Más adelante, debido a la formación del Departamento de Ultramar en la Prefectura de Fukuoka para ampliar las relaciones y comunicaciones con las entidades del exterior, la institución adopta la nueva denominación "Fukuoka Ken Kargai Kyokai Perú Shibu", ampliando sus actividades así se crearon los departamentos de deportes, asistencia social y oratoria; el primero con el fin de fortalecer el cuerpo y la mente y el segundo para crear un Seguro de Vida con las aportaciones periódicas de los socios

Con estas aportaciones, pudieron luego efectuar donaciones a las escuelas japonesas de Lima y Callao contribuyendo de esta forma a la educación de sus descendientes

En el lado deportivo, el béisbol contribuyó con sus lauros a prestigiar al Kenjinkai, y el equipo formado por Manuel Inokuchi de pitcher y Masaichi

Ishida de receptor, logró obtener el trofeo "Asociación Deportiva Japonesa" en el año 1934 tras campeonar durante tres años consecutivos

Destacadas actuaciones en Kendo tuvieron Yoshito Ishii y Rokuro Kinoshita, este último con anotaciones limpias y precisas. Sobresalieron también sus representantes en atletismo, ping pong y oratoria

En la post guerra y gracias a la iniciativa de los Señores Jintaro Sakaguchi, Masaki Takuma, Masao Baba, Tasuke Nishimura y otros, se convocó a los fukuokanos para la reiniciación de las actividades del Club. El 27 de febrero de 1959 se llevó a cabo la reunión preparatoria para la reestructuración del Club. El 15 de marzo del mismo año en una Asamblea General se eligió como primer Presidente de post guerra al Señor Jintaro Sakaguchi, denominándose a la institución como Club Fukuoka

Dentro de los fines del club, está la confraternidad, la solidaridad y la cooperación entre los socios, así como las labores de asistencia y ayuda mutua, promoviendo el desarrollo profesional, físico y moral de sus miembros, manteniendo estrechas relaciones con la Prefectura de Fukuoka y sus filiales.

Para lograr estos fines se han creado diferentes departamentos bajo las órdenes de directores, quienes los dirigen en abnegada y voluntaria labor en beneficio de la institución

Las relaciones entre el club y la prefectura están reflejadas en el envío de becarios y estudiantes especializados al Japon, así como la atención que se brinda a funcionarios de la prefectura y otros fukuokanos

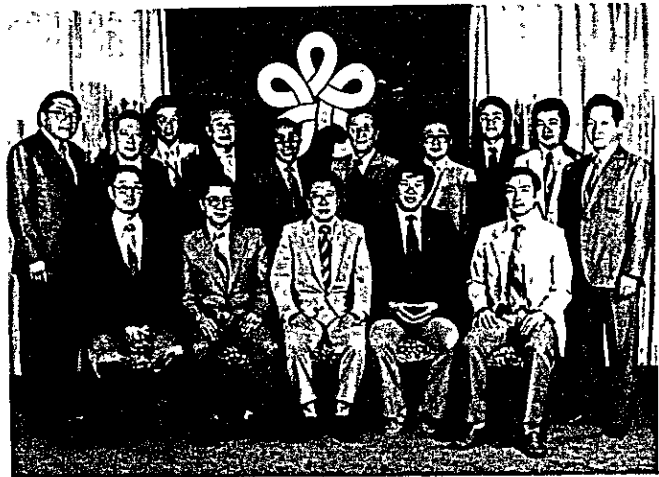

*Directivos del Club Fukuoka*

En el campo deportivo, el béisbol, en las categorías mayores y menores, es el deporte que más lauros ha dado a nuestra institución desde el año 1934. También participan equipos de softball en damas y caballeros. Desde el año 1990, el Club participa en gateball.

En el año 1986, se fundó el departamento femenino constituido por el Comité de Damas, en el año 1993, se creó el Comité de Juventudes, ambos comités realizan sus propias actividades y también participan en los acontecimientos del club.

### *Personalidades*

Jaime Yoshitama, ex Presidente del Congreso de la República

Luis Baba, Presidente de COFIDE.

Carlos Tsuboyama, ex Viceministro del Ministerio de la Presidencia

Gerardo Maruy, Presidente Asociación Peruano Japonesa y Comisión Centenario

Alfonso Yamamura, ex Presidente AELU

Juan Masato Yoshikai y Enrique Akira Baba, ex presidentes de la institución que publicaron el libro sobre la inmigración Fukuokana al Perú, en el año 1993

### *Condecorados por el Gobierno del Japón*

Ukichirō Ishii, Ichijirō Yoshizumi, Shigeharu Ishii, Tane Yasuda, Masae Adachi, Jyuntarō Araki, Sukeo Isayama, Masaki Takuma, Tomokichi Kuriyama, Teigoro Noda, Denji Enomoto, Chirori Kuroiwa, Masao Baba, Masae Takuma, Taki Tagami, Moshichi Ishibashi, Saito Inouye, Hajime Shibata, Alicia Isayama

*Condecorados por el Ministerio de Relaciones Exteriores con Ocasión del Noventa Aniversario de la Inmigración Japonesa al Perú.*

Koshiro Higuchi, Hideo Uehara, Shoji Otsuka, Seiyu Namisato



*Stand de Fukuoka Kenjinkai en la Semana Cultural del Japón*

# Prefectura de Fukushima

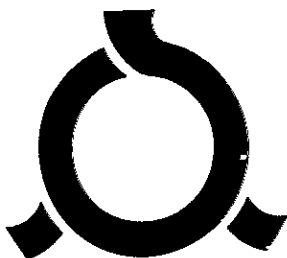

Edificio de la oficinas de la prefectura de Fukushima



Flor prefectural Nemoto shakunage



Arbol prefectural Keyaki

- Capital** : Fukushima - shi
- Ubicación** : Norte de Honshu
- División Política** : 14 distritos
- Area** : 13 782 km<sup>2</sup>
- Ciudades importantes** : Aizu wakamatsu, Koriyama, Iwaki, Shirakawa
- Flor** : Nemoto shakunage
- Arbol** : Keyaki
- Ave** : Kibitaki
- Producción** : Arroz, hortalizas, frutas, carnes, pescados, productos laqueados.
- Atracciones Turísticas** : Parque Nacional Bandar-Asahi.
- Festividades** : Fiesta del templo Kumano, Aizu Tajima Guion Matsuri.



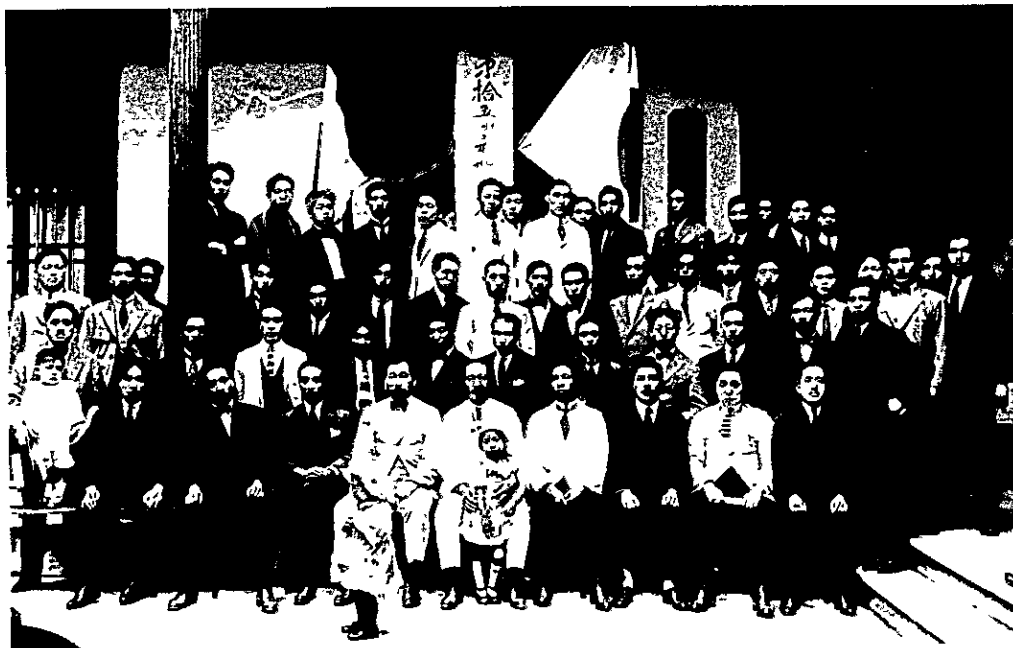

*Socios de Fukushima Kenjinkai  
1930*



## *Perú Fukushima Kenjinkai*

El 5 de enero de 1907, zarpó del Puerto de Yokohama el vapor "Kasato Maru" con destino al Puerto de Callao. En el viajaban, entre otros, 52 hombres originarios de la Prefectura de Fukushima, que emigraban con la esperanza de trabajar y poder enviar dinero a sus familiares

Después de 34 días llegaron al Callao el 8 de febrero de 1907, y fueron destinados a diferentes haciendas de la costa para realizar faenas extremadamente duras, especialmente en los ingenios azucareros.

El destino posterior de los 52 primeros inmigrantes es desconocido, aunque no resulta difícil imaginar lo que les sucedió, debido a que tuvieron que realizar trabajos en condiciones por demás adversas, sin poder comunicarse en español, sin conocer las costumbres peruanas y tal vez sin poder pedir ayuda por no contar con familiares o conocidos

El 10 de noviembre de 1915, un grupo de 15 inmigrantes de la Prefectura de Fukushima tuvo la feliz idea de formar una asociación que les permitiera hacer más llevaderas sus vidas lejos de su Japón natal y de



*Festival Gastronomico durante la Semana Cultural del Japon*



sus familiares, naciendo de esta manera Perú Fukushima Kenjinkai. La primera junta directiva estuvo presidida por el Señor Jube Shimoyama. Perú Fukushima Kenjinkai desarrolló sus actividades ininterrumpidamente hasta 1940, año en que se suspendieron sus actividades debido al inicio de la Segunda Guerra Mundial. El reinicio de las acciones se fija el día 6 de enero de 1958, marcado por un hecho muy significativo. Se eligió por primera vez como presidente a un nisei, el Señor Julio H. Sato, en quien posteriormente en el año 1971 recaería el honor de ser el primer presidente nisei de la entonces Sociedad Central Japonesa del Perú, hoy Asociación Peruano Japonesa.

En 1978, el Prefecto Matsudaira visitó el Perú como parte de una gira para conocer la situación de los kenjinkai de América Latina. En 1994 se recibió la visita del regidor Sakurada, quien trajo donativos para el kenjinkai.

El kenjinkai adquirió un local en el Centro Cultural Peruano Japonés en el año 1995, que fue inaugurado el 18 de noviembre del mismo año durante las celebraciones por el 80 Aniversario de la Fundación del Kenjinkai. En 1995, la Prefectura de Fukushima, al organizar los juegos Kokutai 95, invitó a dos jóvenes y cuatro adultos a presenciar dicho evento.

En 1997, se celebró el 80 Aniversario de la Fundación, en el Brasil, de Brasil Fukushima Kenjinkai, y viajó una delegación peruana de cuatro personas para asistir al evento, en donde participó el Señor Eisaku Sato, Prefecto de Fukushima. Luego de la visita a Brasil, el Prefecto vino a nuestro país para celebrar el 90 Aniversario de la llegada de los inmigrantes de Fukushima al Perú. Como fruto de su visita, en el año 1998, fue invitada al Japón una delegación de 13 personas del Colegio Hideyo Noguchi para participar del Festival Folklórico Cosquin 98.

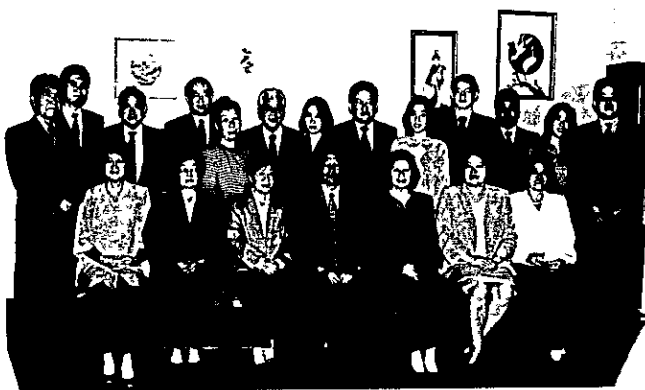

*Directiva de Peru Fukushima Kenjinkai durante la presidencia de Guillermo Takano*

## *Prefectura de Gifu*



<i>Capital</i>	Gifu
<i>Ubicación</i>	Situado aproximadamente al centro del Japón, con montañas de 3 000 m de altitud a fértiles campos a nivel del mar
<i>División Política</i>	12 distritos
<i>Area</i>	10 595 75 km <sup>2</sup>
<i>Ciudades Importantes</i>	Takayama, Tajimi, Nakatsugawa
<i>Flor</i>	: Renge so
<i>Arbol</i>	Ichu
<i>Ave</i>	Raicho
<i>Producción</i>	: Textiles (kimono), cerámica, industrias, maquinarias eléctricas por robots, productos farmacéuticos, escultura de madera ichi-ittobori, mino yaki
<i>Características</i>	Magníficos escenarios naturales con ríos y montañas Chubu Sangaku
<i>Festividades</i>	Las ancestrales tradicionales, festival de Takayama
<i>Atractivos Turísticos</i>	Parque Nacional de Hakusan, Hida Kisogawa-Ibi Sekigahara, Parque Nacional de Yoro Quasi



*Flor prefectural Renge so*



*Arbol prefectural Ichu*



*Directivos y socios de  
Peru Gifu kenjinkai*



## *Perú Gifu Kenjinkai*

Fue fundado el 16 de setiembre de 1983 con el nombre de Gifu Kenjinkai, por iniciativa de los Señores Kinjuro Komori, Jingo Ichiyonagi, Toomatsu Sato, Takeshi Kawai, Sumio Ichiyonagi y Taiyi Ota

En agosto de 1983, el Prefecto de Gifu, Señor Hirano y esposa, acompañado por el Señor Suguiyama, Director del periódico de Gifu Nichi Nichi Shimbun, fueron invitados al Brasil con motivo de celebrarse el 70 Aniversario de la inmigración japonesa de dicha Prefectura a ese país. En el Brasil, el Señor Hirano se enteró que en el Perú también vivían miembros de la Prefectura de Gifu y decidió visitar Lima. La Embajada de Japón en Lima informó esta decisión al Doctor Sumio Ichiyonagi, quien reunió a los miembros de la prefectura de esta ciudad y se organizó una recepción de bienvenida.

En setiembre de 1983 un grupo de periodistas de Gifu visitó el Perú y por sugerencia de ellos se fundó el Gifu Kenjinkai el 16 de setiembre de 1983, siendo el primer presidente el Doctor Sumio Ichiyonagi hasta el año 1987.

En la Asamblea de abril de 1987, se decidió cambiar el nombre a Perú Gifu Kenjinkai, por sugerencia de los periodistas del Nichi Nichi Shimbun, que visitaron nuestro país. Los periodistas fueron los Señores Mutco, Yun Tanaka y Ayumi Morimoto.

Perú Gifu Kenjinkai es una agrupación pequeña de aproximadamente 120 personas, entre los cuales se encuentran a la fecha sólo tres issei mayores de 80 años. el Señor Takeshi Kawai, las Señoras Harue Ichiyanağı y Chio Habaue. A pesar de ser un grupo pequeño es unido. Realiza reuniones mensuales y celebraciones especiales en efemérides de importancia y acciones sociales.

Perú Gifu Kenjinkai mantiene estrecho contacto con la prefectura de Gifu en Japón a través de correspondencia, intercambio cultural y visitas oficiales. En una ocasión ha visitado el Perú el Prefecto Señor Yoosuke Uematsu, quien envió además obsequios a través del periodista Mikio Suguiyama, para los Señores Taiyí Ota, Miyoko Amano, Takeshi Kawai, Harue Ichiyanağı y Chio Habaue.

#### *Personas destacadas*

Entre las personas destacadas de Perú Gifu Kenjinkai tenemos Doctor Sumio Ichiyanağı, médico pediatra, primer médico peruano descendiente de Gifu, Señor Yoshiro Kojima, Gerente de Producción de Cerámica Matsushita, Señor Mario Habaue, contador; Señor Eduardo Habaue, próspero comerciante, Señor Santos Kawai, destacado comerciante y actualmente Alcalde de Puerto Maldonado y Jose Sato, Gerente de la planta Aji no moto en Ventanilla.

Además, la Señora Miyoko Watanabe de Amano, quien tiene a su cargo el custodio del Museo que lleva el nombre del insigne investigador japonés Yoshitaro Amano, quien dedicó gran parte de su vida al estudio de la civilización Chancay, cuyo aporte tiene un significado histórico en nuestra patria. El Perú ya que estudiosos de todas partes del mundo, especialmente jóvenes investigadores de Japón, Norte América y Europa, se han beneficiado con el apoyo institucional del museo. Actualmente, la Señora Miyoko conjuntamente con su hermano Augusto Masaharu Watanabe, tienen a su cargo la Fundación



*Exposicion en el Museo de la Inmigracion*

*Desfile en la Ceremonia Central del Centenario*



# Prefectura de Hiroshima

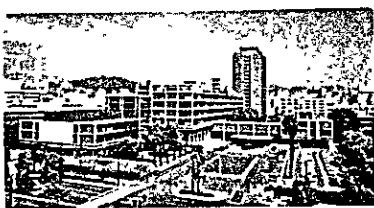
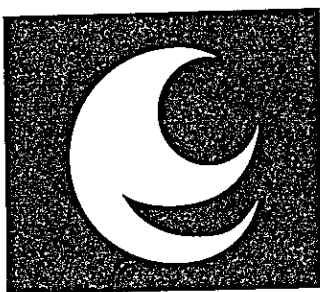

*Oficinas del gobierno prefectural*



*Flor y árbol prefectural Momiji*

<b>Capital</b>	Hiroshima - Shi
<b>Ubicación</b>	Centro de Honshu
<b>División Política</b>	14 distritos
<b>Area</b>	8 467 33 km <sup>2</sup>
<b>Ciudades importantes</b>	Miyajima, Mthara, Fukuyama, Onomichi
<b>Flor</b>	Momiji
<b>Arbol</b>	Momiji
<b>Ave</b>	: Abi
<b>Producción</b>	Naranja, arroz, matsutake (champignon), automoviles
<b>Características</b>	· Fue la primera ciudad que sufrió el estallido de la bomba atómica
<b>Festividades</b>	Minato Matsuri, Fukuyama, Bara Matsuri
<b>Atracciones Turísticas</b>	Parque de la Paz de Hiroshima, Miyajima



*Socios de Hiroshima Kenjinkai en la despedida del Embajador Miura 1960*



## *Perú Hiroshima Kenjinkai*

De los 790 pioneros inmigrantes que arribaron al Puerto del Callao a bordo del Sakura Maru el 3 de abril de 1899, 176 procedían de la Prefectura de Hiroshima 76 fueron desembarcados en Ancón (50 para la Hacienda de Caudevilla y 26 para Puente Piedra), en Supe, 50 para la Hacienda de Hualto y 50 en Eten, para la Hacienda Cayalti.

La institución fue fundada en la pre-guerra en julio de 1920 con el nombre de Hiroshima Kenjinkai, siendo su Presidente el Señor Kanae Okada. Se reactivó en la post-guerra, el 27 de marzo de 1955, con el nombre de Hiroshima Koyukai, siendo su Presidente el Señor Gen-Ichi Araki. En marzo de 1972 cambia a Perú Hiroshima Kenjinkai

Los fundadores fueron Shinsaku Kiso, Kameichi Ishimiya, Tetsusho Tokuyama, Kazunori Hirota, Jimatsu Tanimoto, Kaoru Hirata, Isamu Kawaguchi, Kameichi Kohira, Tokuechi Haji, Ryoko Kiyohiro, Hideto Suekawa, Tokutaro Tanimoto, Iwazo Nakao, Shoichi Mishima, Gen-Ichi Araki, Tsutomu Araki, Sanju Uematsu, Kiyohisa Kohira, Shiro Kubota, Takashi Hamada, Toshiro Tomimaga, Isamu Tomotaki, Torakichi Hamano, Nakajiro Kohira, Tadashi Kajie, Shuso Tosa

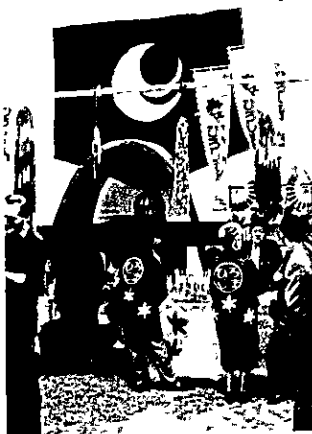

*Festival Gastronómico durante la Semana Cultural del Japón*

#### Actividades resaltantes:

El año 1990, el Hiroshima Kenjinkai participa con dos corredores peruanos seleccionados a nivel nacional en el Monte Hiba Sky Line Race (carrera línea del horizonte del Monte Hiba) que se realiza en el mes de mayo.

Adquisición del local : el 15 de setiembre de 1996 en la Torre "Jinnai" con 60 metros cuadrados.

#### *Personajes representativos a nivel nacional:*

Luis Hirota, Director de Centromín; Gerardo Maruy, Presidente de la Asociación Peruano Japonesa y Presidente de la Comisión Centenario de la Inmigración Japonesa al Perú, Rodolfo Masuda, Viceministro de Agricultura, Marcelo Nakamura, General de DINCOTE de la Policía Nacional del Perú, Venancio Shinkai, pintor de calidad internacional y Susana Seto, Viceministra de Educación.

#### *Condecorados por el Gobierno del Japón*

Ikumatsu Okada, Koichi Doi, Tatsujiro Kurotohi, Konobu Yoshikata, Kiyotaro Ugamoto, Shoichi Mishima, Sekitaro Shigemoto, Ginzo Ono, Shigematsu Zuzko, Yoshikazu Okeda, Seigoro Kawamoto, Kuchi Onari, Akimitsu Kiyohiro, Tetsujiro Takagaki, Ayako Ichikawa, Kayimasa Kawauchi, Yoshito Suckawa, Sanjyu Uematsu, Tetsusho Tokuyama, Kaoru Hirata, Yukio Morita, Simón Shinke, Gerardo Maruy, Leonardo Adachi, Mamoru Kawamoto.

#### *Condecorado por el Gobierno del Perú*

Jyoji Doi (Santa Cruz: 1974)

#### *Fueron presidentes en la Asociación Peruano Japonesa*

Tatsujiro Kurotohi (1929 y 1937), Tamato Chiba (1975), Shuso Tosa (1979), Yoshito Suckawa (1981), Tetsusho Tokuyama (1982), Mamoru Kawamoto (1984) y Gerardo Maruy (1989 y 1999)

En la actualidad esta Asociación está conducida por los nisei y sansai, participando en todas las actividades de la colectividad peruano japonesa.

Participan en el Estadio La Unión, con equipos infantiles, master y femenino. En el Centro Cultural Peruano Japonés, en los eventos culturales, sociales y asistenciales

Institucionalmente, el Día de la Madre y el Día del Padre, Keirokai, se realizan visitas al Asilo de Ancianos y la tradicional ceremonia budista en memoria de los fallecidos por la explosión de la bomba atómica



*Desfile de asociados en la Ceremonia Central del Centenario*



# Prefectura de Kagawa

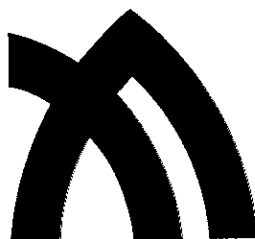

<i>Capital</i>	: Takamatsu
<i>Ubicación</i>	- Noroeste de Shikoku
<i>División Política</i>	7 distritos
<i>Area</i>	- 1 863 km <sup>2</sup>
<i>Ciudades importantes</i>	Sakaide, Marugame, Kannonji
<i>Flor</i>	: Oribu no hana
<i>Arbol</i>	- Oribu
<i>Ave</i>	: Hototogisu
<i>Producción</i>	- Shoyu (sillao), sal, naranja, olivo, guantes
<i>Características</i>	- Colinda con el mar interior Seto Naikay, designado como monumento nacional
<i>Festividades</i>	Kompira Sakura Matsuri, Gempei Yashima Matsuri, Zentsuji Matsuri
<i>Atracciones Turísticas</i>	Parques Ritsurin y Kotohira, el puente Seto



*Ave prefectural Hototogisu*



*Arbol y flor prefectural Oribu*



*Recepcion de Kagawa Kenjin del Peru a los investigadores japoneses de los Andes 1959*



## *Kagawa Kenjin del Perú*

La historia de los descendientes de la Prefectura de Kagawa en el Perú, se inicia al arribar a nuestra costa, el 29 de julio de 1903, los primeros inmigrantes procedentes de esta prefectura, ubicada al noroeste de la Isla de Shikoku, en el Japón

Estos pioneros partieron del Puerto de Kobe-Hyogo, el 20 de junio de 1903, en el barco de bandera inglesa "Duke of Fire", 44 personas llegaron al Puerto del Callao, iniciando una aventura que hasta hoy continua. Fueron destinados para trabajar en la Hacienda San Jacinto

Todos eran hombres y a partir de ese momento, sufrieron una serie de peripecias en donde las dificultades y el dolor estuvieron presentes. Con mucho esfuerzo, a pesar de las intensas jornadas de trabajo, su permanente deseo de superación los fue consolidando hasta formar el gran grupo actual

En siguientes viajes se produjo la llegada de habitantes de la Prefectura de Kagawa, pero en menor cantidad en comparación con las otras prefecturas

Un grupo de 179 inmigrantes de Kagawa fueron destinados a las Haciendas Esquivel, San Jacinto, San Agustín, Tumán, Roma, San Nicolás, Naranjal, Cañete y Paramonga.

En el octavo viaje de inmigración a bordo del "Hong Kong Maru", llegó un grupo de Kagawa Ken, que se dirigió a Cañete, al igual que los que arribaron a bordo del "Manshu Maru" en el noveno y en el duodécimo viaje

Los inmigrantes del decimotercer viaje a bordo del "Kiyō Maru" se dirigieron a la Hacienda del Naranjal, en la ceja de selva en Chanchamayo, Departamento de Junín mientras que otro contingente que llega en el "Hong Kong Maru" en el décimo viaje se establece en la Hacienda San Nicolás

En los 82 viajes de inmigración japonesa al Perú, fueron pocos los que procedían de Kagawa, en los viajes 72 y 77 solo arribaron dos inmigrantes

Establecidos en el Perú e integrados plenamente a la sociedad peruana, los descendientes de la Prefectura de Kagawa decidieron fundar una institución. El 7 de noviembre de 1977 nace Kagawa Kenjin del Perú, siendo su primer presidente el Señor Masanobu Oka. Desde entonces se organizan diversas actividades como la celebración del Día de la Madre y del Padre, la bienvenida y despedida a los becarios, reuniones de Año Nuevo y Navidad, paseos de verano e invierno, visitas de tipo cultural y obras de bien social, participación en la Semana Cultural del Japón y otras clases de reuniones en que el espíritu de camaradería y compañerismo se manifiesta continuamente.

Los integrantes de Peru Kagawa Kenjin mantienen estrecha relación con la Prefectura, han tenido el honor de recibir a diversas personalidades como los ex pre-



*Inauguración de su local social*

*Directiva de Kagawa Kenjin*

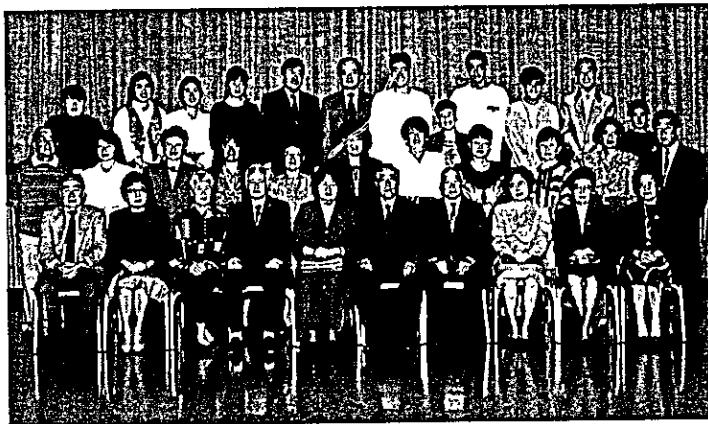

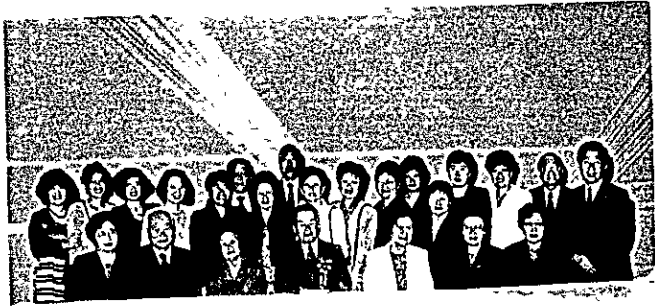

*Agasajo al filántropo Ryoichi Jinnai  
1995*

fectos Señores Tadao Mackawa y Joichi Hirai, así como al filántropo Señor Ryoichi Jinnai, quien ha brindado valiosa colaboración a la colectividad nikkei del Perú.

Actualmente son 65 familias con aproximadamente 250 socios que frecuentemente se reúnen en su local institucional ubicado en el edificio Jinnai, donado por el Señor Ryoichi Jinnai, quien lo inauguró el 13 de noviembre de 1995.

La trayectoria de los descendientes de la antigua Sanuki, tal como se conocía a Kagawa, tiene un balance positivo, han contribuido al desarrollo del Perú y de la colectividad peruano japonesa

Todos los descendientes de Kagawa mantienen vivo el recuerdo de sus antepasados como una forma de rendir tributo a quienes les legaron una herencia constituida por valores como la honestidad, el trabajo, el amor por sus tradiciones y el honor, que forman parte de sus cualidades y que se transmiten a las nuevas generaciones

# Prefectura de Kagoshima



<b>Capital</b>	Kagoshima-shi
<b>Ubicación</b>	: Sur de Kyushu
<b>División Política</b>	14 distritos
<b>Area</b>	: 9 143.26 km <sup>2</sup>
<b>Ciudades importantes</b>	Kanoya, Sendai, Ookuchi, Makurazaki
<b>Flor</b>	Miyama Kirishima
<b>Arbol</b>	Kaikozi
<b>Ave</b>	Ruri Kakesu
<b>Producción</b>	Ganado porcino (kurobuta), camote, satsumayaki, (oro), Oshima tsumugui (tejidos)
<b>Características</b>	- Clima semi tropical, atractivas playas
<b>Festividades</b>	- Ohara Matsuri, Sendai tsunahiki, Hatsuuma sai, Katsuo matsuri
<b>Atracciones Turísticas</b>	: Volcán Sakurajima, Shiroyama Koen, Tanegashima (Industria espacial)



*Aguas de Jyoman industria del medio ambiente por Greenworld*



*Arbol prefectural kaikozi*

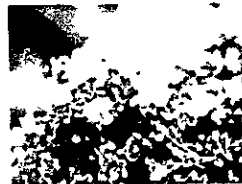

*Flor prefectural Miyama Kirishima*

ニールー鹿児島訪米人会'99



Directiva y asociados de  
Kagoshima Kenjinkai  
1999



## Perú Kagoshima Kenjinkai

El 7 de febrero de 1916, un grupo de inmigrantes de la Prefectura de Kagoshima Kenjinkai del Japón, encendieron la pequeña llama de la esperanza que a través del tiempo sigue iluminando a los descendientes de este kenjin. Fundaron la Asociación de Kagoshima, cuyo primer Presidente fue el Señor Yonosuke Suenaga.

Los tres grandes decanos de esta época entre los inmigrantes de Kagoshima fueron los Señores Minosuke Yoshimoto e Ichitaro Matsuda que llegaron en 1908 y Kintaro Ichiki, también en 1908, en el segundo grupo de Kagoshima. Ellos ocuparon lugares de privilegio dentro de la colectividad japonesa de ese entonces, logrando el fortalecimiento de la institución con el trabajo conjunto de otros miembros de la Asociación.

Durante la Segunda Guerra Mundial vivieron una época de persecución y penurias, por lo que se suspendieron las actividades. En 1952, el Señor Kintaro Ichiki hizo renacer la llama institucional, labor que siguen sus descendientes.

La historia de la institución consigna cambios generacionales. Con la iniciativa del Señor Jorge Matsuda, Presidente de la Comisión Organi-

zadora, se nombra como primer presidente de Kagoshima Nippi Club (Kani) al Señor Pedro Nishimata

Durante la Presidencia del Señor Jose Kozono se logró establecer las becas para los descendientes en el Peru de Kagoshima Desde 1979, siempre hay un becario estudiando en Kagoshima

Elena Kohatsu fue destacada representante de la institución, ocupó el cargo de Directora del Centro Recreacional Ryoichi Jinnai y fue la primera dama que ocupó la Presidencia de la Asociación Peruano Japonesa en 1991

Atsuko Uehara fue Presidenta de la Asociación Femenina Peruano Japonesa (1995) y Directora del Departamento de Idioma del Centro Cultural Peruano Japonés Luis Sakoda fue Presidente de la Asociación Peruano Japonesa (1995), habiendo desempeñado cargos en AELU y Asociación Panamericana Nikkei. Mary Fukumoto, autora del libro "Hacia un Nuevo Sol", la obra más completa sobre la inmigración japonesa al Perú, y lamentablemente fallecida al concluir su obra, fue destacada expositora en todas las Convenciones Panamericanas Nikkei. Julio Higashi es destacado periodista a nivel nacional, huella que sigue su hija Pilar tanto en la prensa escrita como televisada

En el Puerto del Callao se recuerda la trayectoria empresarial y dirigencial del Señor Kintaro Ichiki, ganadero de vacas lecheras, quien abastecía a las antiguas lecherías del puerto y hacía reparto domiciliario, y que fue uno de los fundadores del diario Peru Shimpo

Tokishi Maezono, padre del dirigente Luis Maezono, fue Presidente de la Asociación Peruano Japonesa del Callao en el año 1963.



*Desfile en el Centenario de la Inmigración Japonesa al Perú*



*Celebración del nonagésimo aniversario de Kagoshima Kenjinkai 1995*

# Prefectura de Kochi

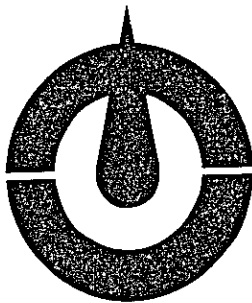

*Flor prefectural Yama Momo*

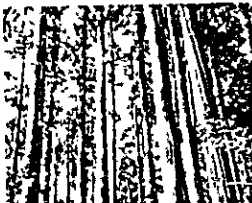

*Arbol prefectural Yanase Sugi*



*Ave prefectural Yairo Cho*

- Capital** : Kochi - Shi
- Ubicación** : Shikoku
- Flor** : Yama Momo
- Arbol** : Yanase Sugi
- Ave** : Yairo Cho
- Producción** : Pesquería, horticultura, fabricacion de papel
- Ciudades Importantes** : Muroto, Tosa, Aki, Susaki,
- Atracciones Turísticas** : Parque Nacional de Ashizuri Uwakai, Museo y Galería del Papel Japonés, Playa Katsurahama, Castillo Kochijo, Museo de Arte de Kochi, Cueva de Ryugado, lugar sagrado de Tosajinja
- Festividades** : Akiba Matsuri, Ekin Matsuri, Manga Koshien, Yosako Matsuri, Fuba Hachumangu, Tontoko Matsuri, Ichino Tenmangu Matsuri, Festival Chndon





*Familias Yamamoto y Kosabe*



## *Kochi Ken Daihyo*

Históricamente fueron 17 personas quienes vivieron como inmigrantes de esta Prefectura, quienes con el paso de los años decidieron viajar y establecerse en el Brasil

Los hermanos Iwao, Noboru y Teruyoshi, ya desaparecidos, tienen en sus descendientes a los representantes de dicha Prefectura, sin constituirse en institución

En el año 1975, un Consul del Japón en el Perú, nacido en la Prefectura de Kochi, fue recibido por Don Iwao quien le brindó una cordial bienvenida

En el año 1996, con ocasión de la visita del Prefecto de Kochi, Don Daijuro Hashimoto y su Señora esposa, la familia Yamamoto y la familia Kosabe los recibieron conjuntamente con el Doctor Victor Yamamoto, su anfitrión en dicha oportunidad.

Victor Yamamoto, médico cirujano de profesión, fundador de la institución del Movimiento de Acción Social (MAS), ha sido Ministro de Salud y es Embajador en la República de Honduras desde 1998

Alberto Yamamoto Miyakawa, ingeniero agrícola, es profesor de la Universidad Agraria y Jefe del Instituto Nacional de Desarrollo (INADE) desde 1991, y Felicita Yamamoto es química farmacéutica

# Prefectura de Kumamoto

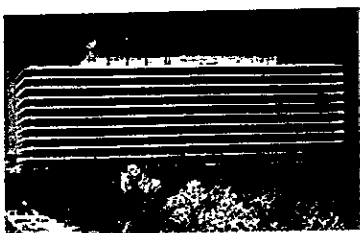
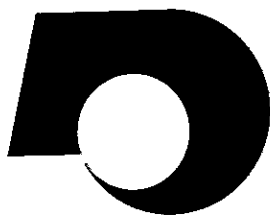

Oficinas del gobierno prefectural



Castillo de Kumamoto



Flor prefectural Rindo

- Capital** : Kumamoto-shi
- Ubicación** : Oeste de Kyushu
- División Política** : 12 distritos
- Area** : 7 399 km<sup>2</sup>
- Ciudades importantes** : Yatsushiro, Arao, Hotoyoshi, Minamata
- Flor** : Rindo
- Arbol** : Kusu no ki
- Ave** : Hibari
- Producción** : Productos agrícolas (arroz, verduras, mandarina), pesqueros, fabrica de motocicletas Honda
- Características** : Clima agradable, hermosas playas.
- Festividades** : Hi no Kun: Matsuri, Yamaga Toro, Fujisaki, Hachuman gu, Festival Myoken
- Atracciones turísticas** : Los rápidos del río Kumagata, Kawachi Machi, el Castillo de Kumamoto, el volcán Aso.

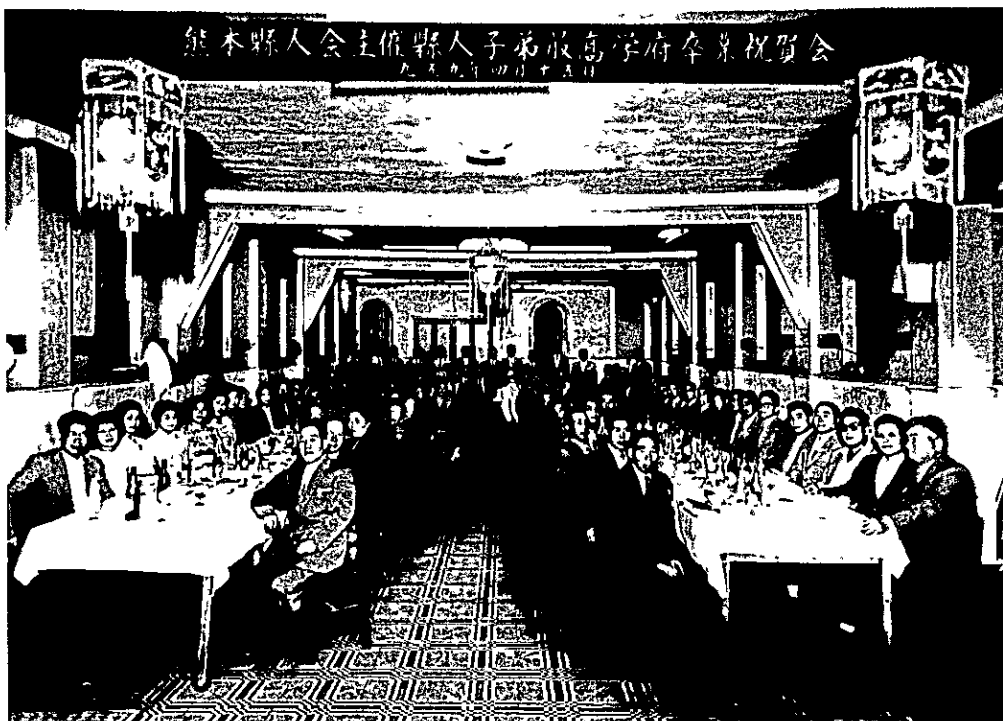

*Miembros de Perú Kumamoto Kenjinkai*

## **D** *Perú Kumamoto Kenjinkai*

### *Kumamotanos en el Perú 1903-1994*

El primer grupo de inmigrantes procedentes de la Prefectura de Kumamoto partió de Kobe en el mes de junio de 1903 y arribó al Puerto del Callao el 29 de julio de 1903. Estuvo conformado por 202 personas y fueron distribuidos en haciendas de la costa peruana: San Nicolás, Cañete, Estrella, Tuján, San Jacinto, Laredo y otras. Otros grupos siguieron llegando a bordo de barcos tales como: América Maru, Itsukushima Maru, Hong Kong Maru. El 15 de Abril de 1912, llegó el Kiyō Maru trayendo un contingente de inmigrantes, todos oriundos de Kumamoto.

Hasta el año 1923 llegaron 2,695 kumamotanos contratados para trabajar en las haciendas peruanas.

Las duras condiciones de trabajo hicieron que migraran de un lugar a otro, pues muchos se encontraban sin rumbo por las dificultades del idioma, costumbres y enfermedades. Un grupo de oriundos de Kumamoto decidieron crear una asociación para agruparse y orientar a sus paisanos. El 22 de junio de 1919, reunidas 48 personas, formaron la asociación kumamotana. El año siguiente, establecieron comunicación con Kumamoto Kaigaí Kyoikai, estableciéndose la Filial Perú de dicha organización. El Señor Saburo Nakashima fue su primer Presidente y luego el Señor Kengo Nakao, quien había llegado al Perú en el segundo contingente de kumamotanos.

La asociación mantuvo contacto con su central en Japón, colaborando en diversas circunstancias tales como en las inundaciones del año 1923 y el huracán del año 1927 que asolaron Kumamoto, la asociación, a través de su Departamento de Asistencia Social, envió donaciones.

El año 1942, después de 21 años de funcionamiento, esta asociación cesó sus actividades por la Segunda Guerra Mundial.

Concluida la situación creada por el conflicto mundial, los kumamotanos volvieron a tener la inquietud de reunirse, el Señor Kengo Nakao tomó la iniciativa de la recreación del Kenjinkai, encomendando al Señor Shiguo Nishimura la misión de organizarlo, para esto se convocó a una Asamblea el 26 de octubre de 1958 y se realizaron elecciones siendo elegido el Señor Nishimura como primer presidente de la segunda etapa de Perú Kumamoto Kenjinkai.

Dos destacados kumamotanos, el Señor Chiyoteru Hiraoka y Sueo Kanamori, han ejercido la presidencia de la Sociedad Central Japonesa, hoy Asociación Peruano Japonesa. En el periodo del Señor Sueo Kanamori se gestó la creación del Centro Cultural Peruano Japonés y

recibió, en 1967, la visita del entonces Príncipe Akihito y su esposa Michiko.

En el seno de la colectividad kumamotona nikkei se han forjado importantes profesionales que destacan en diferentes ámbitos del quehacer nacional, el primero de ellos el excelentísimo Señor Presidente del Perú Ing. Alberto Fujimori, elegido en el año de 1990 y reelecto en 1995, José Hamaguchi, Gerente General de la constructora Fujita Gumi, condecorado por el Gobierno del

*Asociados de Perú Kumamoto Kenjinkai*

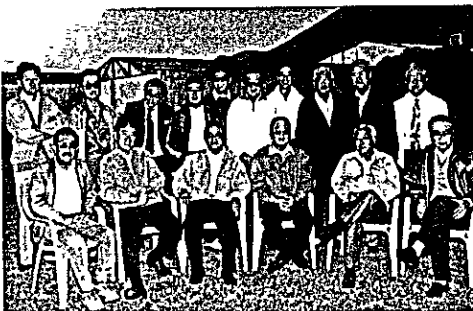

Japón, Augusto Iwamoto, destacado dirigente, director del Policlínico Peruano Japonés en Jesús María y actual Vicepresidente de la APJ, Ernesto Tsuchikame, empresario y director del Departamento de Prensa y Relaciones Públicas de la Asociación Peruano Japonesa, Raul Ishiyama Cervantes, primer biólogo nikkei graduado en el Perú, distinguido con las Palmas Magisteriales, Bernardo Ishiyama Cervantes, quien fue Rector de la Universidad Hermilio Valdizán de Huánuco.



*Festival Gastronomico durante la Semana Cultural del Japon*

Igualmente tenemos destacados deportistas que han representado al Perú en competencias olímpicas e internacionales Erika Hayashida, Humberto Sugumizu y Teófilo Toda

Peru Kumamoto Kenjinkai realiza anualmente una Asamblea General Ordinaria en la que, con el voto de los asistentes se elige al presidente; con un programa de actividades tales como el Seiyukai de Verano, el Día de la Madre, el Keirokai, el Torneo Inter Kenjinkai de gateball, visita a los asilos de ancianos y visita de ayuda a los enfermos del Kenjinkai, además, participa activamente en la Semana Cultural que anualmente organiza la Asociación Peruano Japonesa

La institución mantiene una continua comunicación con las autoridades del Departamento de Asuntos Internacionales de la Prefectura de Kumamoto Anualmente, recibe una ayuda económica con la finalidad de sufragar los gastos de ayuda en favor de los issei kumamotanos

La Prefectura otorga anualmente medallas y diplomas de reconocimiento y homenaje a sus miembros longevos que cumplen 80 y 88 años, así como medallas y diplomas a los asociados que han sobresalido por su participación en el trabajo institucional

Anualmente, la Prefectura otorga en favor de sus asociados tres clases de becas La primera, de un año, para realizar estudios universitarios en Kumamoto La segunda, es una beca de adiestramiento profesional por 9 meses en centros de trabajo. La tercera, es en favor de los más jóvenes, entre 15 y 18 años, para visitar Japón por un mes, asistiendo a institutos que enseñan el idioma japonés Con la finalidad de evaluar los beneficios de estas becas, periódicamente una delegación del Departamento de Asuntos Internacionales visita nuestro país y establece contacto con los ex becarios

# Prefectura de Miyagi

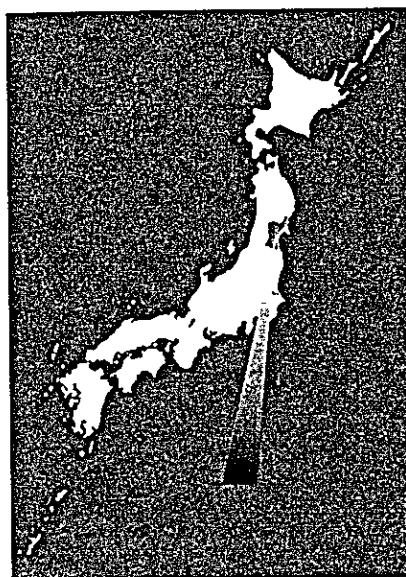
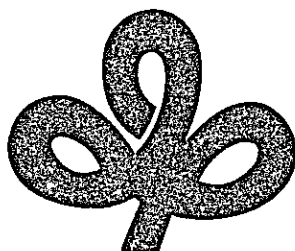

Ave prefectural Gan



Flor prefectural Miyagi no hagi

<i>Capital</i>	Sendai
<i>Ubicación</i>	: Noroeste de Honshu
<i>División Política</i>	10 distritos
<i>Area</i>	: 7 191.37 km <sup>2</sup>
<i>Ciudades Importantes</i>	Ishi no maki, Furukawa, Kesen numa, Shuogama
<i>Flor</i>	Miyagi no hagi
<i>Arbol</i>	: Keyaki
<i>Ave</i>	Gan
<i>Producción</i>	Arroz, frutas, verduras.
<i>Característica</i>	: Es famosa por sus muñecas Kokeshi
<i>Festividades</i>	: Festival de Aoba, Festival Donto-sai, Fiesta de Tanabata
<i>Atracciones Turísticas</i>	: Matsushima



*Asociados de Perú Miyagi Kenjinkai*

## *Perú Miyagi Kenjinkai*

Fue fundada el 18 de febrero de 1973 por iniciativa de los Señores Koji Takahashi, Shigeo Watanabe y Motohiko Ishimori, con el nombre de Perú Miyagi Kenjinkai

### *Reseña Histórica*

El primer grupo de inmigrantes de la Prefectura de Miyagi, conformado por 25 personas llegó al Perú el 14 de noviembre de 1908 en el barco «Carabelas»; fue la sexta embarcación que trajo inmigrantes japoneses. Desde esa fecha hasta el 9 de junio de 1921, se registra la llegada de 453 japoneses por contratos provenientes de la Prefectura de Miyagi.

Oficialmente, Perú Miyagi Kenjinkai nace como institución el 18 de febrero de 1973, sin embargo, sus inicios se remontan al año 1947. En aquella época, disipados los temores de la Segunda Guerra Mundial, un grupo de personas de la Prefectura de Miyagi, decidieron agruparse y



Exposición en el museo de la Inmigración

conformar un club de amigos denominado "Aobakonshikai", el nombre de Aoba hace referencia al lugar donde se encuentra el histórico Castillo de Aoba en su capital, Seda

Con el transcurso del tiempo, con la iniciativa y entusiasmo de sus miembros y directivos liderados por los Señores Koji Takahashi, Shigeo Watanabe e Ishimori - que era Director de Nihongo Gakko- consideraron necesario reactivar e institucionalizar oficialmente el club, realizando una sesión el 18 de febrero de 1973, para la elaboración y aprobación del Estatuto de Peru Miyagi Kenjinkai

En 1973, y en el marco de las celebraciones por los 100 Años de la Fundación de la Prefectura de Miyagi se entregaron medallas conmemorativas. Ese mismo año, con motivo de celebrar los 100 años de las Relaciones Diplomáticas entre Peru y Japón, llegó al Peru

la Armada Japonesa, varios miembros de la tripulación eran de la Prefectura de Miyagi.

Gracias al esfuerzo de los directivos y con el permanente apoyo de la Prefectura de Miyagi, se viene logrando beneficios para los issei a través de programas como Keironenki y Satokaeri. La Prefectura de Miyagi otorga anualmente a sus descendientes directos becas de especialización.

### *Presidentes*

Presidenta Honoraria Kuni Hoshiyama (1975-1991), Motohiko Ishimori (1991), Koichi Suzuki (1973-1975), Shiguo Watanabe (1975-1976), Hideo Ohara (1976-1977), Hideo Sugajara (1977-1980), Aquiles Omura (1980-1981), Felix Sato (1981-1983), Esteban Kasuga (1983-1985), Jorge Shibuya (1985-1987), Mario Akama (1987-1989), Augusto Higuchi (1989-1991), Francisco Omura (1991-1993), Jorge Yamasaki (1993-1995), Jorge Okada (1995-1997), Ricardo Sugajara (1997-1999), Victoria Yamasaki de Nakagawa (1999-2000)

### *Condecorados por el Gobierno Japonés:*

Señores Koji Takahashi y Hideo Ohara



Delegación de Miyagi en el Centenario de la Inmigración



# Prefectura de Oita

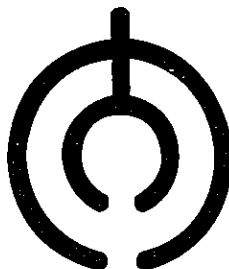
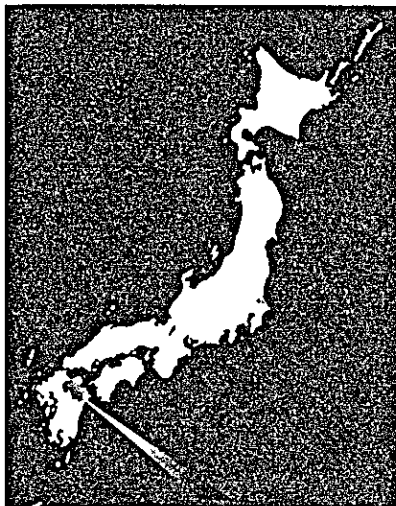

<b>Capital</b>	Oita
<b>Ubicación</b>	Situada al nor-este de Kyushu
<b>División política</b>	Ciudades y villas 58
<b>Area</b>	6 332 km <sup>2</sup>
<b>Población</b>	1 227 000 habitantes (censo 1995)
<b>Ciudades importantes</b>	Beppu, Utsuki, Usa
<b>Flor</b>	: Bungo Ume
<b>Ave</b>	: Mejiro
<b>Arbol</b>	: Bungo Ume
<b>Producción</b>	: Agricultura, ganado, silvicultura producción del cedro Nitta Shitake (hongos secos) Industria siderúrgica, medicinas, maquinarias, circuitos integrados, energía, cerámica
<b>Características</b>	Tierra de clima diverso, fuentes de aguas termales
<b>Festividades</b>	Tsurusaki Odori Fiesta del Fuego en el Lago Shidaka, Jazz Festival Kijima
<b>Atracciones turísticas</b>	Kumano Magari Butsu (grandes estatuas de Buda) Takasakiyama poblacion de monos salvajes Marine Palace, acuario de 61 m de circunferencia y con 3 500 especímenes de peces de todo el mundo



Flor prefectural Bungo Ume



Flor prefectural Mejiro



Familias de Perú  
Oita Kenjinkai



## Perú Oita Kenjinkai

La historia de Perú Oita Kenjinkai en el Perú no tiene una secuencia concreta porque no existen nombres, lugares de nacimiento, koseki, ni conyuges registrados. No hay una información exacta en relación a los inmigrantes de esa época y mucho menos de las familias, domicilios, trabajos ni tampoco contratos de trabajo.

Existen escritos en los que se menciona la fecha del 14 de noviembre de 1908, como la de la llegada de 36 personas de Oita en la sexta embarcación de inmigrantes, el buque "Carabelas". De esas 36 personas, 25 de ellas ingresaron a la Hacienda de "San Nicolás" y las restantes, a la Hacienda "Oquendo".

El 25 de julio de 1919, se fundó Oita Kenjinkai, el número de socios y el nombre de la directiva no fue registrado. El 25 de junio de 1939, festejaron el vigésimo aniversario de Oita Kenjinkai, no conociéndose el número de participantes, tampoco existe un registro. Durante la Segunda Guerra Mundial y la post-guerra hasta el año 1951, no se han encontrado datos del kenjinkai. En el año 1952, se reactivó el kenjinkai con la Presidencia de Hajime Minami, participando en las diversas actividades de la colonia japonesa.

Oita Kenjinkai en el desfile de la  
ceremonia central del Centenario

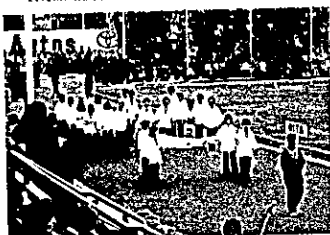

### Presidentes

Hajime Minami (1952-1953), Gonsuke Sugimaru (1954-1955), Yoshio Hirose (1956-1957), Kakuchi Hiraoka (1958-1959), Hajime Minami (1960-1961), Gonsuke Sugimaru (1962-1963), Yoshio Hirose (1964-1965), Umekawa Higuchi (1966-1985), Masaji Sugimaru (1986-1987), Francisco Uyeyama (1988-1995), Raymundo Suga (1996-1997), Masanori Sugimaru (1998-1999).

# Prefectura de Okayama

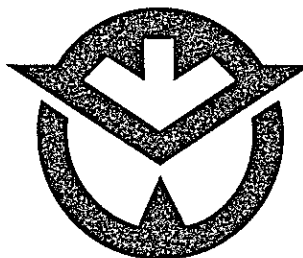

<i>Capital</i>	Okayama shi
<i>Ubicación</i>	Situada al sur oeste de Hyogo
<i>Area</i>	7 111 km <sup>2</sup>
<i>Población</i>	· 1 936 140 habitantes (censo 1992)
<i>Ciudades importantes</i>	: Kurashiki, Yuhara, Seto
<i>Flor</i>	· Momo no hana
<i>Ave</i>	Hototogisu
<i>Arbol</i>	Aka matsu
<i>Producción</i>	Agricultura, producción de melones, fresas, mandarinas, naranjas y hongos Industria siderurgica, textil, energia, cerámica
<i>Características</i>	· Clima calido
<i>Festividades</i>	Kibi Matsuri, Yasaka Matsuri, Kurashiki Festival, Tsuyama Sakura Matsuri, Momotaro Matsuri
<i>Atracciones turísticas</i>	· Yubara Onsen, Okutsu Onsen, Hiruzen Bara, Seto, Museo de Arte de Hayashibara



*Flor prefectural Momo no hana*



*Arbol prefectural Aka matsu*



*Ave prefectural Hototogisu*



Asociados del Club Okayama



## Club Okayama

Los primeros cincuenta inmigrantes procedentes de Okayama llegaron al Perú en el buque Sakura Maru el 3 de abril de 1899.

Luego de varios viajes, se contabilizaron 223 inmigrantes más de la Prefectura que llegaron en 32 embarcaciones finalizando estos viajes el 6 de mayo de 1923.

El resto de inmigrantes arribaron tanto por invitación de sus familiares como libremente, sin poder contabilizarse el número que arribó posteriormente.

En 1915, Ihei Tanimoto inauguró la primera fábrica de «shoyu» en el Perú, que luego fue traspasada al Señor Nishii, cambiando después la razón social a Kawakami como es actualmente. Los asociados se desarrollaron en el comercio, uniéndose para formar, luego de la Segunda Guerra Mundial, el Club Okayama en 1954, siendo Presidente el Señor Yuchi Hasegawa, en 1956 se funda la Cooperativa Okayama. El Club cuenta con un famoso equipo de béisbol que participó en la Copa del Club Pacífico, entre otras. En 1994, se celebró el 40 Aniversario del Club Okayama, cinco issei socios fundadores acompañaron esta celebración. En 1996, se recibe al Primer Ministro del Japón Ryutaro Hashimoto y Señora. En 1999, se cumplen 100 Años de la Inmigración de Okayama al Perú, y también el 45 Aniversario de la Fundación del Club Nakada Katsuno es el único issei fundador que queda vivo. El Club Okayama participa en la Semana Cultural del Japón y en otras actividades de la colectividad.



Directivos de Okayama en el ágasajo al Consal Keichiro Kuruse y Señora



Delegación del Club Okayama en el desfile en la ceremonia central del Centenario

### Personas Importantes

Nishii Tajjemon, ex Presidente de Chunichikai, Moritani Tajji, fundador de Moritani S.A.; Enrique Kuzuma, ex Presidente de Lima Nikko, Sueko Nishi de Noda y Hiroko Nishii de Kuzuma, ex Presidentas de Fujinkai, Augusto Akagui, Presidente de la Federación de Kendo del Perú, Presidente del Club Okayama (1999).

# Prefectura de Okinawa



<i>Capital</i>	: Naha-shi
<i>Ubicación</i>	: Extremo meridional del territorio japonés
<i>División Política</i>	: 10 ciudades principales, 15 pequeñas y 28 pueblos.
<i>Area</i>	: 2 266.6 km <sup>2</sup>
<i>Ciudades importantes</i>	: Okinawa-Shi, Yonabaru, Shuri.
<i>Flor</i>	: Deigo
<i>Arbol</i>	: Ryukyu matsu
<i>Ave</i>	: Noguchi gera
<i>Producción</i>	: ganadería, agricultura, industria cervecera, awamori (bebida alcohólica destilada del arroz), cemento, petróleo, hierro, cerámica laqueada
<i>Festividades</i>	: Eiza Matsuri, Tanabata, Tsunahiki, Haari.



*Ave prefectural Noguchi gera*



*Flor prefectural Deigo*



*Arbol prefectural Ryukyu matsu*



*Bendición del terreno de su local social en Barrios Altos*



## *Asociación Okinawense del Perú*

Con la llegada al Perú del Itsukushima Maru el 21 de noviembre de 1906, con 774 tripulantes, entre ellos 36 okinawenses, se marca el inicio de la inmigración okinawense al Perú. Con el tiempo Okinawa se constituye en el Ken con más inmigrantes en la tierra de los Incas.

El flujo de inmigrantes okinawenses fue muy notorio, fueron poblando las haciendas azucareras de nuestra costa para luego, paulatinamente, buscar nuevos horizontes en la ciudad.

Tres años después de la llegada de los primeros inmigrantes okinawenses, el ímpetu juvenil se hizo presente con el liderazgo de Sentei Yaki, fundando la Asociación Juvenil Okinawense el 27 de julio de 1910, con el objetivo de integrar a los jóvenes a través del deporte.

Luego de dos años de actividad se formaliza la institución representativa de los okinawenses en el Perú, denominada Asociación Fraternal Okinawense (AFO), muy integradora y con mucha vocación de servicio, cuya principal actividad fue realizar tareas en conjunto. La organización se caracterizó por resolver los problemas causados por el desconocimiento del idioma japonés, ya que esa ignorancia motivó el abuso de cierto sector minoritario de la comunidad mayor.

En esta etapa de adaptación, fue muy beneficiosa la presencia de las citadas agrupaciones en nuestra colectividad, quienes tuvieron la noble gestión de orientar y ayudar a los inmigrantes japoneses recién llegados a un país desconocido y de costumbres, hábitos e idiomas distintos. Fue una etapa donde gracias al trabajo corporativo y espíritu solidario se pudo resolver muchos problemas, gracias, sustancialmente, a un cabal servicio de asistencia social.

Allí, en esos difíciles momentos, en la situación tan crítica que atravesaron los primeros inmigrantes okinawenses, surgió la institución del Tanomoshi, o Pandero, convocatoria generada en base a la solidaridad y confianza. La historia registra que los primeros panderos surgen en el seno de la colectividad okinawense, gracias a la conducción y liderazgo de Don Sentei Yaki. Las primeras juntas de estos tanomoshi sirvieron para ayudar a los enfermos, colaborar en los entierros, socorrer en los momentos de urgencia y también para constituir un primer capital para emprender una pequeña empresa. Con esta práctica, llena de mística y de ayuda mutua, se solucionaron muchos problemas que, de seguro individualmente, eran muy difíciles de resolver.

Podremos clasificar que la primera etapa de los okinawenses en el Perú, dura aproximadamente cuatro décadas, comprendida entre la llegada de sus primeros inmigrantes en 1906, hasta el estallido de la Segunda Guerra Mundial. Esta primera etapa está caracterizada por la adaptación de los primeros inmigrantes como braceros contratados, luego viene el periodo de su independencia. Una vez instalados en el Perú, los inmigrantes llaman a sus familiares, motivando así una masiva migración de okinawenses, alcanzando los inmigrantes de la Isla del Ryu Kyu la cifra aproximada del 60% de la población nikkei.

Los okinawenses, al constituirse en la mayoría de los nikkei, con costumbres, idioma, folklore, tradiciones, etc. ligeramente distintas a las de los inmigrantes de otras prefecturas del Japón, motivaron una serie de fricciones, enconos y desencantos, que felizmente a la fecha han desaparecido.

Las instituciones de la colonia japonesa cesaron por causa de los tristes sucesos de la Segunda Guerra Mundial. Fueron momentos muy duros y álgidos que vivió la colectividad. Ciertamente, la corriente antijaponesa, el saqueo, las deportaciones, las expropiaciones, maltratos y otros abusos que la colectividad soporto estoicamente, originaron que ésta se uniera y olvidara sus conflictos y luchas internas para trabajar juntos y arduamente por el resurgimiento de la colectividad nikkei.

*Danza típica de Okinawa*





*Damas de la AOP en el desfile de la ceremonia central del Centenario*



*Señores de la AOP en el desfile de la ceremonia central del Centenario*

Es así como después de terminada la conflagración mundial, en 1949, un grupo de okinawenses formó Okinawa Kyuen Renmeikai, con el objetivo principal de prestar ayuda y colaboración a los sobrevivientes de la Segunda Guerra Mundial. Esta asociación fue presidida por Hidenaga Ikemiyashiro, la cual prestó ayuda financiera y material a las víctimas en Okinawa.

En 1950, esta asociación cambió de nombre a Okinawa Jin Renmei, contando con la Presidencia de Yoshitsune Uchima. También tuvo por finalidad realizar actividades para reunir fondos, recolectar ropas, utensilios, medicinas, etc. en favor de la reconstrucción de Okinawa de la post-guerra.

Fue un compromiso moral levantar y reconstruir el lugar de origen, lección que también asimilaron, aquí en el Perú, las generaciones que vivieron y fueron testigos de esta noble gestión. Hoy, en Okinawa, se sigue recordando este acto solidario.

A partir de 1952, nuevamente cambia de nombre, optando por la nominación de Perú Okinawa Kenjinkai, siendo su primera obra la adquisición y construcción de su local propio ubicado en la cuadra 10 del jirón Miró Quesada,

**Barrios Altos.** Se elige la ubicación de ese local en virtud de que, en ese entonces, la mayor cantidad de los miembros de la colectividad okinawense desarrollaba sus actividades alrededor de ese sector, entre las cuales destacaba la presencia de los diarios Perú Shimpo (que se había constituido en una suerte de centro cultural de la colectividad nikkei) y Asahi Shimbun. También estaban ubicados los cines preferidos por la colonia como el Cine Apolo y el Teatro Bolívar, y la concurrencia casi diaria al Mercado Central de los comerciantes de la colectividad japonesa, que en su mayoría poseían bodegas, restaurantes, bazares u otro tipo de negocios motivó esa elección. En 1960, con ocasión de la celebración de las Bodas de Oro de la Asociación Fraternal Okinawense, se inaugura la primera etapa de dicha obra. En 1969, se culmina la segunda etapa.

Este local de Barrios Altos cumplió su cometido durante dos décadas, realizándose una serie de actividades sociales, culturales, artísticas e inclusive deportivas. Se recuerdan los concurridos festivales artísticos del rico folklore okinawense y también se recuerdan las innumerables reuniones sociales, aniversarios, agasajos, cumpleaños, matrimonios,



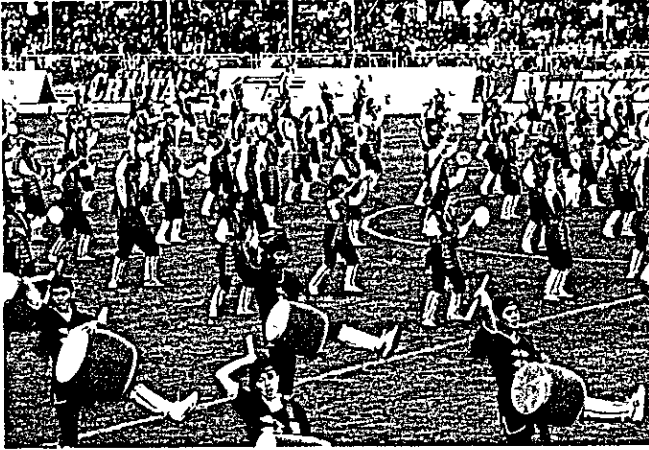

*Jovenes okinawenses bailando el tradicional EISA*

despedidas, etc Este local de recepción reemplazó a las reuniones realizadas en el Jardín Peru, Jardín Ancash, los chifas de la calle Capón, entre otros

Luego, en 1979, al celebrarse el 80 Aniversario de la Inmigración Japonesa al Perú y contando con la presencia de Junji Nishime, Prefecto de Okinawa, se coloca la primera piedra del Complejo Deportivo Cultural del fundo Mayorazgo, Ate-Vitarte Este complejo se inaugura en 1981 con motivo de los festejos jubilares del 75 Aniversario de la Inmigración Okinawense al Perú, destacando la labor directriz y el espíritu emprendedor del recordado directivo, Seihan Tokumura, por cristalizar esta obra

Con la creación del Complejo Deportivo Cultural Okinawense de Mayorazgo, Ate-Vitarte, se reemplaza al local institucional del Jirón Miró Quesada, realizándose en ella las actividades culturales y artísticas en el moderno y equipado auditorio con capacidad para 800 personas, organizándose también, en el citado local, una serie de actividades deportivas en virtud de que posee dos canchas de fútbol, dos losas deportivas para voley y fulbito, cuatro canchas de gateball, piscina olímpica, entre otras obras de infraestructura

En 1996, la Asociación Okinawense del Perú celebra los 90 Años de la Inmigración Okinawense al Perú En 1998, crea la cooperativa de ahorro y crédito denominada AOP COOP y pone en ejecución un vasto proyecto de desarrollo institucional, a fin de permitir su autosostenimiento, un proceso necesario que, seguramente a mediano plazo, estará dando sus mejores frutos

## *Presidentes*

1. Sentei Yaki	(Shuri)	1910,1911,1919, 1920
2. Kichigun Higa	(Nago)	1912, 1915, 1925, 1934
3. Siray Nashiro	(Naha)	1916 a 1918
4. Sinyu Yamashiro	(Shuri)	1921
5. Seisui Kamisato	(Izena)	1922
6. Riokan Higa	(Kunigami)	1923
7. Choey Kanashiro	(Itoman)	1924
8. Shinguen Kanashiro	(Kunigami)	1926
9. Shodo Yamakawa	(Motobu)	1927
10. Masao Kamisato	(Izena)	1928
11. Seikichi Gabe	(Naha)	1929, 1956
12. Hosei Higa	(Tomigusuku)	1930
13. Koki Miyahira	(Nishihara)	1931
14. Rensuke Higa	(Nago)	1932
15. Munekatsu Yaka	(Naha)	1933
16. Zentoku Chinen	(Ozato)	1935
17. Gasaku Tokeshi	(Kunigami)	1936
18. Junhiko Kamisato	(Izena)	1937
19. Shosio Maesato	(Naha)	1938
20. Tokuke Irei	(Motobu)	1939
21. Shuney Goga	(Chatan)	1940
22. Yoei Arakaki	(Kunigami)	1941, 1947, 1948
23. Hidenaga Ikemiyashiro	(Naha)	1949
24. Rioko Uchima	(Yonabaru)	1950
25. Zenko Gushiken	(Motobu)	1951
26. Senshun Yagui	(Yonabaru)	1952
27. Eisuke Yoshimoto	(Nago)	1953
28. Shinchu Yagui	(Gushikami)	1954
29. Kasey Maeshiro	(Naha)	1955
30. Eicho Higa	(Nago)	1957
31. Kanesuke Toyama	(Tamashiro)	1958
32. Rioshin Onaga	(Nago)	1959
33. Matsusaburo Nakasone	(Motobu)	1960

34. Gosuke Guibu	(Haeburu)	1961
35. Chiku Eda	(Yonashiro)	1962
36. Fumio Oshiro	(Chinen)	1963
37. Zensey Toyama	(Okinawa)	1964
38. Seiei Yonamine	(Nago)	1965
39. Zensuke Kanashiro	(Yonabaru)	1966
40. Toshio Nakasone	(Motobu)	1967
41. Ginyu Igey	(Ginohan)	1968
42. Taro Tamashiro	(Itoman)	1969
43. Kanmey Unten	(Nago)	1970
44. Shotaro Tengan	(Gushikawa)	1971
45. Shuei Chinen	(Chinen)	1972
46. Shozen Maesato	(Naha)	1973
47. Shinko Okuhama	(Nishihara)	1974
48. Ansey Nakada	(Kin)	1975
49. Seiey Toguchi	(Motobu)	1976
50. Eitoku Kobashigawa	(Nishihara)	1977
51. Seihan Tokumura	(Nago)	1978 a 1981
52. Fusao Yamaguchi	(Naha-Yonabaru)	1982
53. Seitoku Sueyoshi	(Izena)	1983
54. Zenjuro Akamine	(Naha)	1984
55. Shingui Moromisato	(Gushikami)	1985
56. Rioshin Katekaru	(Nishihara)	1986
57. Saburo Guibu	(Yonabaru)	1987
58. Kisey Higa	(Kita Nakagusuku)	1988
59. Naoyoshi Arashiro	(Nago)	1989
60. Manuel Matsuda	(Kunigami)	1990
61. Ryowa Uehara	(Yonabaru)	1991
62. Augusto Hiseo Irej	(Motobu)	1992
63. Masakazu Tamashiro	(Izena)	1993
64. Yoshikazu Oyakawa	(Motobu)	1994
65. Yasushi Higa	(Nago)	1995
66. Yukihiko Nakada	(Izena)	1996
67. Enrique Mayeshiro	(Naha)	1997-1999

# Prefectura de Saga



*Oficinas del Gobierno Prefectural*

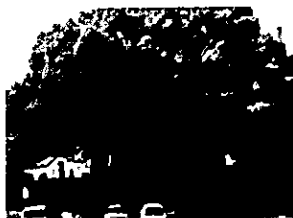

*Arbol prefectural - kusu no ki*



*Flor prefectural kusu*

<i>Capital</i>	: Saga - Shi
<i>Ubicación</i>	: Noroeste de Honshu
<i>División Política</i>	: 37 distritos
<i>Area</i>	: 2 438.76 km <sup>2</sup>
<i>Ciudades importantes</i>	: Karatsu, Imari, Tosu, Takeo
<i>Flor</i>	: Kusu
<i>Arbol</i>	: Kusu no ki
<i>Ave</i>	: Kasasagi
<i>Producción</i>	: Porcelana de Aita, té de Ureshino.
<i>Características</i>	: Bahía de Ariake-kai
<i>Festividades</i>	: Takezaki Kannokisai, Festival de Porcelanas
<i>Atracciones Turísticas</i>	: Yoshinogari Iseki (tumbas y excavaciones de hace más de 2000 años); ciudades de Arita e Imari, por su porcelana.



*Asociados de Saga Kenjinkai en su visita al Colegio Hideo Noguchi*



## **Perú Saga Kenjinkai**

En octubre de 1980, se tuvo la visita de las autoridades de la Prefectura de Saga- Japón, quienes reuniendo a los oriundos de la región, decidieron fundar la institución.

En 1981, se eligió a los miembros de la primera junta directiva conformada por Carlos Yumi (Presidente), Juan Tokushima (Vicepresidente), Manuel Hachiya (Secretario), Jorge Yumi (Tesorero) y como vocales, Yoshio Yumi, Mitsuyoshi Furukawa y Jiro Hachiya.

En julio de 1990, llegaron al Perú las autoridades de la Prefectura de Saga con motivo del 10 Aniversario de la Asociación Saga – Perú.

En febrero de 1994, se cambió la razón social de la institución de Asociación Saga a Perú Saga Kenjinkai.

En agosto de 1995, se celebró el 15 Aniversario de Perú Saga Kenjinkai, con la visita de una delegación y las autoridades de la Prefectura de Saga, Japón

La institución tuvo como Presidentes a Carlos Yumi, Alberto Nakano, Ernesto Furukawa, Jorge Inouye, Rigoberto Eguchi, Luis Yumi y Antonio Furukawa, respectivamente, siendo la directiva en la actualidad, reelegida: Antonio Furukawa (Presidente), Manuel Hachiya (Vicepresidente), Jorge Yumi (Tesorero) y César Hachiya (Secretario)

Uno de los integrantes de esta institución es el destacado empresario Señor Mitsuyoshi Furukawa que en alguna oportunidad fue reconocido como uno de los empresarios nikkei que más sobresalió en el país

Actualmente, la institución está conformada por su Junta Directiva, Comité de Damas y Comité de Jóvenes.

*Socios de Perú Saga Kenjinkai en el desfile de la ceremonia central del Centenario*

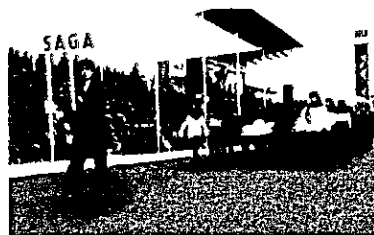

# Prefectura de Shiga

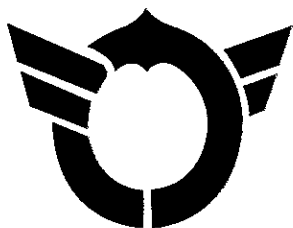

*Ave prefectural Kai Tsuburi*



*Arbol prefectural Momiji*



*Flor prefectural Shakunage*

<i>Capital</i>	:	Otsu shi
<i>Ubicación</i>	:	Centro de Honshu
<i>División Política</i>	:	21 distritos
<i>Area</i>	:	4 017 km <sup>2</sup>
<i>Ciudades Importantes</i>	:	Hikone, Nagahama, Yokkaichi.
<i>Flor</i>	:	Shakunage
<i>Arbol</i>	:	Momiji
<i>Ave</i>	:	Kai Tsuburi
<i>Producción</i>	:	Productos agropecuarios, plantas de ensamblaje de productos electrónicos.
<i>Características</i>	:	Lago Biwa, el más grande del Japón
<i>Festividades</i>	:	Biwako Matsuri, Festivales de Sagicho, Sanno Sai y Manto Sai
<i>Atracciones Turísticas</i>	:	Castillo de Hikone, Monte Hiei, Shizuga take, centro de alfarería de Shigaraki



*Asociados de Shiga Kenjinkai  
1957*

## *Perú Shiga Kenjinkai*

*Fecha de Fundación:* 9 de mayo de 1920

*Los fundadores fueron:* Asahi Tanaka, Tatsuzo Wakabayashi, Uzou Kawazone y Yanosuke Takai

*Primer Presidente:* Heitaro Takahashi

Durante la Segunda Guerra Mundial se vieron forzados a suspender las actividades, reanunciándolas en octubre de 1958 con el nombre de Shimbokukai. En el año 1973, cambió de razón social a Perú Shiga Kenjinkai

### *Reseña Histórica*

En la inmigración del año 1907, que fue la cuarta embarcación proveniente del Japón, llegaron al Perú 79 pioneros de esta Prefectura. Sesenta de ellos se dirigieron hacia Madre de Dios y los restantes se quedaron en la Costa. Al año siguiente arribaron 67 personas más.



*Stand de Shiga Kenjinkai en la Semana Cultural del Japon*

La Asociación otorga becas universitarias a partir del año 1973 y, desde el año 1979, comienza con las becas tecnológicas que se mantienen hasta la actualidad.

***Personas que fueron deportadas a EE.UU. durante la Segunda Guerra Mundial:***

Hisao Fujii, Kishiro Hayashi, Shinbou Sanekata, Takao Kanekawa, Ango Matsushita, Kajuro Nakamura, Shinichi Ohashi, Kanejiro Ota, Tokumatsu Otani, Karoku Utsumi, Youjiro Sawao, Rinemon Takahashi, Yoshitaro Tsuchida,

Seiichi Ueda, Masao Yoshida, Teijuro Yumoto

***Los Presidentes:***

Takahashi Heitaro, Terashima Kiyuro, Wakabayashi Tatsuzo, Yumoto Teijuro, Takahashi Rinemon, Ueda Yoshitaro, Hayashi Heitaro, Izeri Gouichi, Iwasaki Yazaemon, Matsushita Yasukichi, Otani Tokumatsu, Makino Seisuke, Katsuragui Jyutaro, Miyasaki Shiro, Takeuchi Toraiichi, Tanaka Heiji, Okamoto Seijiro, Hayashi Seiichi, Hayashi Kishiro, Wakabayashi Tatsuo, Komori Seiroku, Yagui Saburo, Yoshida Guisaburo, Katsuki Yukiji, Nishikawa Toraiichi, Makino Victor, Hayashi Tomás, Oga Manuel, Suga Juan, Yoshiwara Jorge, Makino Alejandro

Perú Shiga Kenjinkai tiene su propia cooperativa que fue fundada en 1928. En 1941, fue cerrada como consecuencia de la Segunda Guerra Mundial pero reinició sus actividades en el año 1956, y en la actualidad tiene aproximadamente 86 socios



*Miembros de Peru Shiga Kenjinkai en el desfile de la ceremonia central del Centenario*



## Prefectura de Shimane



<i>Capital</i>	· Matsue-shi
<i>Flor</i>	· Botan
<i>Arbol</i>	· Kuro Matsu
<i>Ave</i>	· Oo Hakucho
<i>Ciudades Importantes</i>	: Iwami, Tsuwano, Izumo.
<i>Producción</i>	: Condensadores, maquinaria, metales, productos de metal, acero, etc.
<i>Atracciones turísticas</i>	· Museo Adachi, Iwami Ginzan, Izumo Taisha, Kojin dan y Kamoiwakura, línea de la costa de Ok; Kuniga, lago Shinji, Tamatsukuri Onsen, castillos de Tsuwano.
<i>Festividades</i>	Takuno Children's Kagura, Iwami Ginzan Ume Matsuri, Okí Kokubunji Renge-e-mai, Daikonjima Botan Matsuri, Gakuenji Benkei Matsuri, Sagi Mai, Matsue Suigo Matsuri, Hassaku Ushitsuki, Izumo Taisha Kamarisai, Matsue Do-Gyoretsu, Morotabune Shinji.

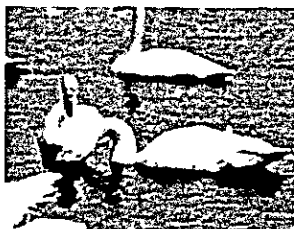

*Ave prefectural Oo Hakucho*

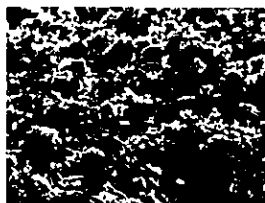

*Flor prefectural Botan*



*Arbol prefectural Kuro Matsu*



Asociados de Perú  
Shimane Kenjinkai

### Perú Shimane Kenjinkai

La historia de esta institución en el país es muy breve. El 31 de octubre de 1908, saltó del Puerto de Yokohama el buque Itsukushima Maru que llegó al Callao el 10 de diciembre de 1908. Este buque era la séptima embarcación con inmigrantes japoneses: en el grupo vinieron dos personas de la Prefectura de Shimane, fueron los Señores Ishihara Toranosuke y Tane Zeizo, quienes laboraron como braceros en la Hacienda San Nicolás. La historia refiere que posteriormente a la inmigración de estos dos ciudadanos, llegaron aproximadamente 40 personas de Shimane. Años después, cuando se estableció la inmigración libre sin necesidad del contrato obligatorio, arribó un número no determinado de personas de esta Prefectura. No existe una relación de los inmigrantes de esta Prefectura sino que, simplemente se incorporaron a la Prefectura más cercana, Hiroshima. Es por ello que dentro de la historia de la inmigración de la institución de Perú Shimane Kenjinkai inicialmente muchos de ellos pertenecieron a otras prefecturas. Actualmente la institución está organizada, realizando actividades propias.

En 1997, Itagaki Noriyuki, que era empleado de un restaurante japonés, al retornar a su tierra natal buscó dialogar con los funcionarios de la Prefectura de Shimane, a quienes hizo ver la necesidad de crear una entidad en el Perú que agrupara a los descendientes de los shimanenses. Por esta razón, se fundó el Club Departamental de Shimane el 16 de agosto de 1997, siendo elegido como Presidente el Señor Yoshitaro Tokuda, quien aún dirige la institución.

#### Miembros de la Directiva:

Presidente, Tokuda Yoshitaro, Vicepresidente, Morisaki Alfredo, Secretario, Onchi Emilio, Tesorero, Hayauchi Kanae, RR.PP, Itagaki Noriyuki, Cultura, Yamasaki Shigueru, Asistencia, Sakaguchi Eiko.

Stand de Shimane Kenjinkai en la Semana Cultural del Japon



# Prefectura de Shizuoka

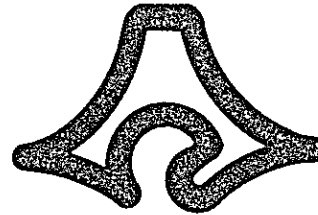

<b>Capital</b>	Shizuoka - shi
<b>Ubicación</b>	Centro de Honshu
<b>División Política</b>	21 distritos
<b>Area</b>	7 773 km <sup>2</sup>
<b>Ciudades importantes</b>	Hamamatsu, Numazu, Shimizu, Atami
<b>Flor</b>	Cha Tsutsuji
<b>Arbol</b>	Mokusei
<b>Ave</b>	Sanko cho
<b>Producción</b>	Peces, té verde, naranja, wasabi, shitaki, maquinarias, sake, madera, papel, textiles sintéticos, instrumentos musicales
<b>Atracciones Turísticas</b>	Museo Moa, Parque Nacional Hakone, Nihon Daira
<b>Festividades</b>	Festival del Fuego de Akiba, Festival de Anjin, Festival del té
<b>Características</b>	El monte Fuji y hermosos paisajes



Monte representativo del Japon - Fuji visto de Nihondaira



Kurosawa Toshogu



Fallas de Iwachu



*Socios de Perú Shizuoka Kenjinkai  
en paseo campestre*

## *Perú Shizuoka Kenjinkai*

### *Antecedentes históricos*

La inmigración oficial de representantes de Shizuoka al Perú se inició el 3 de abril de 1899 con la llegada del Sakura Maru. En el contingente de 790 personas viajaron dos enfermeras, una de ellas Fishikawa Taki, quien procedía de una familia acomodada, perteneció a la Cruz Roja y se quedó en el Perú. Se encuentra enterrada en Santa Eulalia, Chosica.

Los primeros ciudadanos de Shizuoka, se reunieron para apoyarse mutuamente, especialmente para atender a los necesitados de trabajo, cuidar a los enfermos, celebrar acontecimientos especiales o recordar su añorado terruño. En 1922, se formó la asociación Zai Perú Koku Shizuoka Kenjinkai. En enero de 1933 tomó la razón social Perú Shizuoka Kenjinkai que cambió el 3 de noviembre de 1936 por Shizuoka Kenjinkai.

En 1938, cambió de nombre a Shizuoka Ken Kaigai Kyokai Perú Chuo Shibu (Rama Peruana de la Asociación Central de Shizuoka en Ultramar).

La misión de Perú Shizuoka Kenjinkai es velar por el bienestar integral de sus asociados, fortalecer los vínculos peruano - japoneses, contri-

buir al desarrollo del país, confraternizar entre los asociados, intercambiar información y conocimientos para incrementar el progreso de la Asociación, ser ejemplares ciudadanos y dar la adecuada formación a los descendientes

Las actividades de Perú Shizuoka Kenjinkai son aquellas que permiten el cumplimiento de los fines de la institución, como culturales, sociales, asistenciales, deportivas y recreativas, además de fomentar las relaciones recíprocas con instituciones similares a nivel nacional e internacional

Durante la Segunda Guerra Mundial, la vida institucional quedó relegada por razones obvias. Debido a la difícil situación política que sufrieron la mayoría de sus miembros, se vieron obligados a paralizar sus actividades sociales de 1939 a 1948

Terminado el conflicto bélico mundial y superados los problemas sociales y económicos, sus miembros enviaron apoyo económico al Japón, que pasaba por grandes dificultades por haber sido destruida su economía.

En 1948, se reunieron los miembros de Shizuoka Ken Shushin Sha No Kaigoo, en forma esporádica y sin una organización definida

Con la llegada de los campeones olímpicos de natación: Furuhashi, Hamaguchi, Murayama, Hashizume y el entrenador Yusa, en 1950, los dos últimos procedentes de Shizuoka, las familias descendientes de la Prefectura se unieron para agasajar a los visitantes, que venían en gira de buena voluntad. Las reuniones de preparación se realizaron en el domicilio de Don Julio Furuya, donde regularmente se hacían reuniones sociales y culturales. El almuerzo se realizó en el recordado Jardín Perú

El 28 de febrero de 1970, se reunieron los Señores Sosaku Fukuda, Tokijiro Furuya, Shoichi Takahashi, Yonosuke Endo y Hyotaru Okamura, para decidir asuntos relacionados con los becarios y definir la directiva. El 26 de abril del mismo año, con ánimos renovados se reinician las actividades del kenjinkai con el nombre de Perú Fuyokai.

Asistieron más de 40 personas

### ***El Club***

La iniciativa de formar el Club Shizuoka surgió en el paseo de invierno que se llevó a cabo el 28 de setiembre de 1975, motivado por la escasa presencia nisei en el paseo y la disminución de los issei. La Señora Julia Sano y el Señor Daniel Oscar Tagata vieron la necesidad de formar una agrupación que comprometiera a la segunda genera-

*Stand de Perú Shizuoka Kenjinkai en la Semana Cultural del Japon*



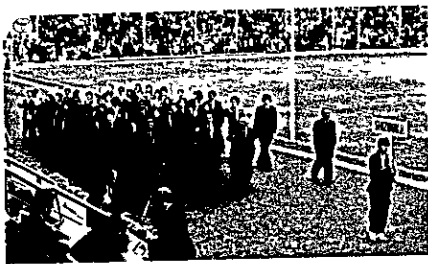

*Socios de Peru Shizuoka Kenjukai en el desfile de la ceremonia central del Centenario*

ción a integrarse, y solicitaron la autorización al Presidente del Perú Fuyokai, Señor Takashi Saito

El 14 de octubre de 1975, se oficializó la creación del Club Shizuoka y se fusionó al Perú Fuyokai. La reunión de instalación se llevó a cabo en el restaurante Wan Wha, el 25 de abril de 1982. Los nisei quedaron con la responsabilidad de continuar los valores, la tradición y las costumbres, y el homenaje a los mayores.

Los jóvenes sansei y los becarios participan en las últimas directivas y en las actividades de la institución manteniendo vivas las raíces culturales, orgullosos de su identidad nikkei

Desde 1970, la Prefectura de Shizuoka, cuenta con becas para nikkei peruanos descendientes de personas oriundas de Shizuoka. Estas becas se dividen en Técnica (Kenshu-sei) y Universitaria (Kyu Gaku-sei). Su estadia en el Japón les permite ampliar sus conocimientos técnicos y profesionales además de perfeccionar su japonés. Visitan lugares de interés, tanto para su carrera como aquellos lugares turísticos importantes. Periódicamente funcionarios del Departamento de Asuntos Internacionales visitan el Perú para evaluar y mantener relación con los ex becarios

El kenjukai, a lo largo de su historia, ha contado con destacados dirigentes. Hoy, orgullosamente, podemos contar con nikkei destacados en diferentes campos. Todos ellos viven muy agradecidos por los consejos y ejemplo de tenacidad y sacrificio de sus padres.

En agricultura, Oscar Fukuda, en agropecuaria, Carlos Fukuda, en deportes, Nadia Hamamura y Carmen de Oka, dirigente scout, Daniel Tagata; empresario, Isidro Tagata, industria, Roberto Doi, pesquería, Victor Nishio, pintora, Karen Nishimura y Miss Nikkei 94, Cecilia Tagata

Los primeros ciudadanos de Shizuoka llegaron al país el 20 de noviembre de 1906, a bordo del Itsukushima Maru. Este fue el tercer viaje. La mayoría de ellos se trasladó al sur de Lima, Cañete, a las Haciendas Cerro Azul y Casa Blanca, y el resto se ubicó en los alrededores de Lima

Los barcos que trajeron inmigrantes al Perú salían de Yokohama, y por lo general seguían la ruta San Francisco (Estado Unidos), Manzanillo (México), Balboa (Panamá) y finalmente el Callao (Perú). Sólo uno de los viajes salió de Kobe, los otros salieron de Yokohama

De Shizuoka llegaron un total de 449 personas en 27 viajes entre 1906 y 1921.

# Prefectura de Tochigi



<i>Capital</i>	Utsunomiya
<i>Ubicación</i>	Este de Honshu
<i>División Política</i>	· 11 distritos
<i>Area</i>	: 6 419 km <sup>2</sup>
<i>Ciudades importantes</i>	· Ashikaga, Sao, Kanuma, Nikko.
<i>Flor</i>	Shimotsuke so
<i>Arbol</i>	: Tochi no ki
<i>Ave</i>	: Ooruri
<i>Producción</i>	Kampyo, lino, telas de algodón
<i>Características</i>	Baños termales (onsen), campos de golf
<i>Festividades</i>	: Nikko Toshogu matsuri.
<i>Atracciones Turísticas</i>	Nikko, campo de sky, Kegon no Taki



*Oficinas del Gobierno Prefectural*



*Arbol prefectural Tochi no ki*

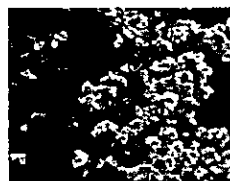

*Flor prefectural Shimotsuke so*

Asociados de  
Tochigi Kenjinkai



## Tochigi Kenjinkai

La institución fue fundada el 27 de enero de 1982, y su primera Presidenta fue la Señora Tokuko Ikeda. Esta es una agrupación pequeña. Su creación fue motivada para que la entidad matriz, la Asociación Peruano Japonesa, mantenga una relación con otros kenjinkai y un contacto directo con la Prefectura de Tochigi en el Japón. En abril del año 1996, adquirieron su local social en el Centro Cultural Peruano Japonés (Jinnai Center), con el apoyo del Gobernador de Tochigi, el Señor Fumio Watanabe.

Actualmente el kenjinkai, con la presidencia de Fidel Aray, viene desarrollando actividades en coordinación con la entidad matriz, difundiendo la cultura de Tochigi. Los siguientes descendientes trabajan activamente por la institución: la Señora Tokuko Ikeda, quien ocupa un lugar de privilegio dentro de la colectividad nikkei por su amplia y dilatada actividad dirigencial. Fue Presidenta de la Asociación Femenina Peruano Japonesa (Fujinkai), del Comité San Francisco, y es el ángel guardián de la Casa Asilo de los Ancianos Desamparados de Lima. El Doctor Augusto Ikeda, Médico Cirujano en la especialidad de Traumatología y Ortopedia, profesional ampliamente conocido y directivo del Deportivo AELU en la área profesional. El Señor Dante Aray, economista ejecutivo de Intradevco, actualmente en la presidencia de la Cooperativa ABACO. La Señora Mireko Tenya, profesora del idioma japonés, de reconocida trayectoria en la enseñanza en el Centro Cultural Peruano Japonés, y madre de Francisco Tenya, diplomático que ejerció por varios años como Secretario en la Embajada del Perú en el Japón, trabajando estrechamente con el Embajador Víctor Aritomi. Si remontamos a los orígenes de la inmigración no podemos dejar de mencionar al Señor Nakataro Aray, uno de los fundadores de Jishuryo en el año 1928, hoy Escuela Santa Beatriz.



# Prefectura de Tokyo



<i>Capital</i>	: Shinjuku
<i>Ubicación</i>	: Este de Honshu
<i>División Política</i>	: 49 distritos
<i>Area</i>	: 2 166 26 km <sup>2</sup>
<i>Ciudades importantes</i>	: Chuo, Chiyoda, Minato, Shibuya
<i>Flor</i>	: Somei Yoshino
<i>Arbol</i>	: Ichu
<i>Ave</i>	: Yuri kamome
<i>Producción</i>	: Asakusanori, computadoras
<i>Atracciones Turísticas</i>	: Tokyo Tower, Kokyo, Yasukuni-jinja, Meiji-jingu, Tokyo Disneyland
<i>Festividades</i>	: Asakusa-sanya Matsuri, Kanda-myojin Matsuri.
<i>Características</i>	: Capital del Japón, centro de política, economía e información



*Puerta de entrada al centro comercial de Tokyo*

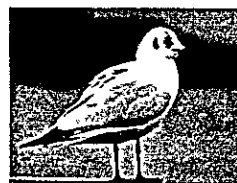

*Ave prefectural Yuri kamome*



*Arbol prefectural Ichu*



*Asociados de Tokyo Toyukai*



## *Perú Tokyo Toyukai*

La Asociación Tokyo Toyukai es una agrupación que se formó el 22 de setiembre de 1983, por el entusiasmo de las Señoras Kazuko Miki, Sachiko Mishima y Kasuko Noda, siendo el primer Presidente el Señor Kinshiro Shimura

Cuando se investigó la historia sobre los inmigrantes, se encontró que fueron 4 pioneros de Tokyo que llegaron al Callao el 3 de abril de 1899 en el barco Sakura Maru Renjiro Asaga, Umejiro Kusuda, Chikara Igarashi y Sanjiro Hosonuma. De ellos no se conocen descendientes directos por lo que se presume que regresaron al Japon

Los inmigrantes que llegaron posteriormente no lo fueron en número suficiente como para formar una agrupación. Destacaron dentro de la comunidad algunos personajes como el Doctor Seiji Tabata, próspero

comerciante e industrial, Diro Hasegawa, industrial que fabrico los primeros focos marca DIHA en el Perú, también fundador del diario Perú Shumpo, Kotaro Noda, Ryoji Hori y Nobuyoshi Kassar. Otro destacado miembro es el Señor Florentino Tabata. La institución tiene como miembros inscritos a 30 familias de las cuales, la mayoría son personas que vinieron al Perú en la época de la post-guerra, por lo tanto son issei que residen en el país.

Uno de los grandes logros alcanzados dentro de nuestra agrupación fue la aceptación de becas para Tokyo a partir de 1996 cuando el Premier Ryutaro Hashimoto y Señora vinieron a Lima en una visita oficial, gracias al interés de su esposa.

Otra actividad que los caracteriza es la de difundir en el país el Sakura, árbol símbolo de la amistad peruano japonesa. Se logró sembrarlo en el comedor popular de Comas, en el colegio de Sordomudos de Magdalena, en Emmanuel, en el asilo de los Desamparados, en el hospital Honorio Delgado Hideyo Noguchi, en el Ann Sullivan, y en otros lugares.

Tokyo Toyukai como institución, recién se integro con otras similares durante la celebración del 90 Aniversario de la Inmigración Japonesa al Perú.

Como metas para el futuro se tiene expectativas para difundir el idioma japonés, la cultura y las costumbres de nuestros antepasados y velar por la salud y bienestar de nuestros asociados.



*Stand de Tokyo Toyukai en la Semana Cultural del Japon*



*Don Diro Hasegawa*

### *Diro Hasegawa*

Uno de los hombres de la Inmigración Japonesa al Perú que figura como pionero en la industria de fundición y fabricación de butacas (1925), y posteriormente de una fábrica de focos de luz (1931) y que dio cabida a numerosos issei y nisei, fue Don Diro Hasegawa

Pero probablemente se le recuerde más por ser el precursor y fundador del hoy prestigioso diario Perú Shimpō

La fundición donde se fabricaban las sillas para los peluqueros, las butacas de los cines, las llaves de cañerías y de las bombillas incandescentes DIHA sufrió un paro involuntario, al ser Diro Hasegawa deportado a los Estados Unidos durante la Segunda Guerra Mundial.

A su retorno prosiguió en la dirección de su empresa Técnica Industrial al lado de su hijo Shiguchiro, incursionando en otros campos laborales

Compartió su vida con la obaachan Chieko, una dama menuda y delicada de vasta cultura y gran personalidad. Diro Hasegawa fue un hombre extraordinario que dejó como legado muchas lecciones de solidaridad.

# Prefectura de Toyama

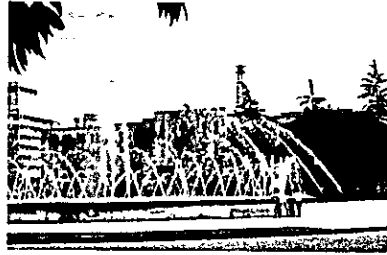

*Oleadas de la Prefectura*

<i>Capital</i>	Toyama-shi
<i>Ubicación</i>	Centro de Honshu
<i>División Política</i>	9 distritos
<i>Area</i>	: 4 252.35 km <sup>2</sup>
<i>Ciudades Principales</i>	: Oyama, Yatsuo, Yamada, Takaoka
<i>Flor</i>	: Chuurip pu
<i>Arbol</i>	: Tateyama sugi
<i>Ave</i>	: Raicho
<i>Producción</i>	: Industria químico- farmacéutica, electrónica y agricultura
<i>Características</i>	Ubicada en las costas del Mar de Japon y rodeada por un cinturón de montañas
<i>Atracciones Turísticas</i>	Montañismo, sky?=ski



*Arbol prefectural Tateyama sugi*



*Flot prefectural Chuurip pu*



*Asociados de Toyama Kenjinkai*



## *Perú Toyama Kenjinkai*

Con fecha 13 de julio de 1909, en el buque Manshu Maru, la novena embarcación, llegaron al Perú 16 personas procedentes de la Prefectura de Toyama

Peru Toyama Kenjinkai se fundó el 13 de noviembre de 1971. Dentro de las actividades se menciona la llegada al Perú de una caravana cultural de la Prefectura de Toyama el 19 de octubre de 1987, realizando presentaciones de la danza Mugiyi Odori y de una obra teatral. También demostraciones de Shodo (caligrafía japonesa), por el profesor Shiro Aoyagi, de Ikebana (arreglo floral), por los miembros del Soketsu, a cargo del Profesor Seishu Okazaki, en el Dai Hall del Centro Cultural Peruano Japonés, con la asistencia de personalidades no nikkei y miembros de nuestra colectividad

En el historial de la Prefectura de Toyama referente a la inmigración japonesa al Perú es digno mencionar a Don Teishi Tanaka, de la Compañía Morioka, propulsor de la inmigración

Teishi Tanaka dirigió Toyama Shijian Gakko, luego la dirección de secundaria de la Prefectura de Toyama, antes del viaje al Perú

Asimismo, consignan a Don Kannosuke Iida, quien trabajó como ingeniero agrónomo en la Prefectura de Toyama.

# Prefectura de Wakayama

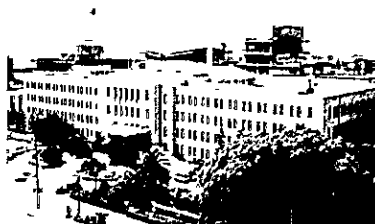

*Oficinas del Gobierno Prefectural*

<i>Capital</i>	Wakayama shi
<i>Ubicación</i>	Extremo sur de Honshu
<i>División Política</i>	20 distritos
<i>Area</i>	4 418 69 km <sup>2</sup>
<i>Ciudades importantes</i>	Kainan, Gobo, Shingu, Tanabe, Hashimoto
<i>Flor</i>	: Ume
<i>Arbol</i>	: Ubame gashi
<i>Ave</i>	: Mejiro
<i>Producción</i>	: Industria maderera y pesquera, frutos cítricos, acero, derivados del petróleo, seda
<i>Características</i>	: Zona de bosques y montañas, litoral con amplias playas y clima templado
<i>Festividades</i>	: Hinanagashi, Aoba Matsuri, Iii Matsuri, Kazagawa, Mifune Matsuri, Onimai, Warai Matsuri, Shishimai
<i>Atracciones Turísticas</i>	: Museo de Historia Natural, Koya San, Templo Negoro.



*Flor prefectural Ume*



*Arbol prefectural Ubame gashi*



Familias Sakata y Sakaguchi



## *Perú Wakayama Kenjinkai*

Los primeros 101 inmigrantes procedentes de Wakayama partieron del Puerto de Yokohama el 7 de abril de 1908 en el Vapor Itsukushima Maru y llegaron al Puerto del Callao, el 21 de mayo del mismo año

Peru Wakayama Kenjinkai fue fundado el 29 de setiembre de 1991 por los Señores Toshio Yamamoto y Antonio Shimohira y asistieron las siguientes personas, los Señores Kaichi Sakata, Haruji Murakami, la Señora Mitsue Saito, Alfredo Sakada, Rodolfo Sakata, Carlos Saito, Jorge Yamamoto, la Señora Akemi de Yamamoto, Ricardo Kosaka, Luis Dotemoto, Angélica Shimohira, Margarita Funato y Marco Tamura, su primer Presidente fue el Señor Alfredo Sakata

Las principales actividades que realiza el kenjinkai son: Shimnenkai, Homenaje por el Día de la Madre, ceremonia budista, visita al asilo de ancianos, participacion en la Semana Cultural.

Uno de los descendientes de Wakayama que destacó en el ámbito empresarial y dirgencial fue Don Kaichi Sakata, propulsor del Club Pacifico y del Estadio La Unión

Rodolfo y Alfredo Sakata, quienes conjuntamente con su hermana Irma, dirigen exitosamente las empresas Sakata Electric y Sakata Comunicaciones