

7. 新病院施設図面（敷地図・断面図・各階平面図）

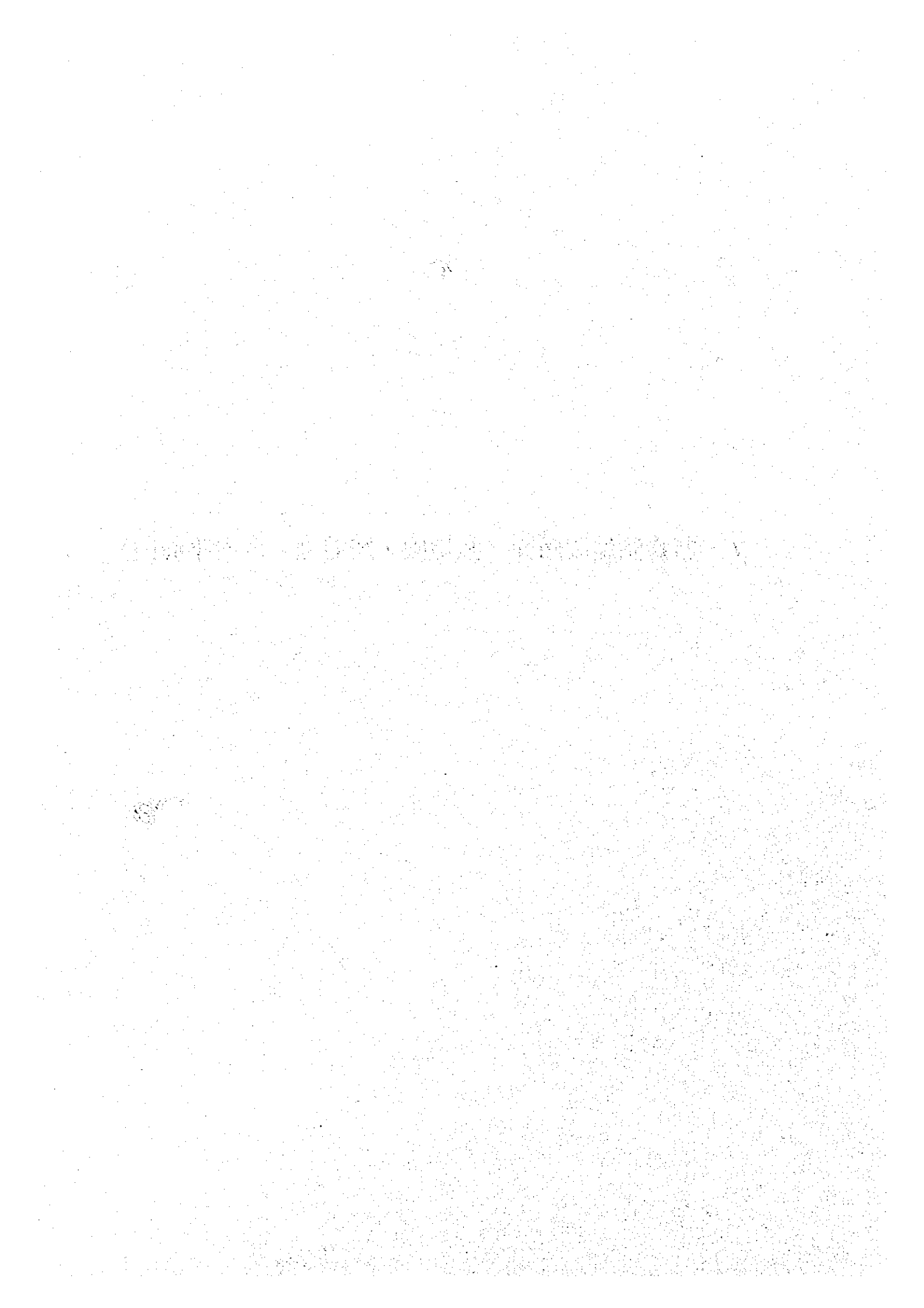

新病院位置図ーラパス市南ミラフローレス地区
 PLANO URBANO - ZONA MIRAFLORES SUR - CIUDAD DE LA PAZ

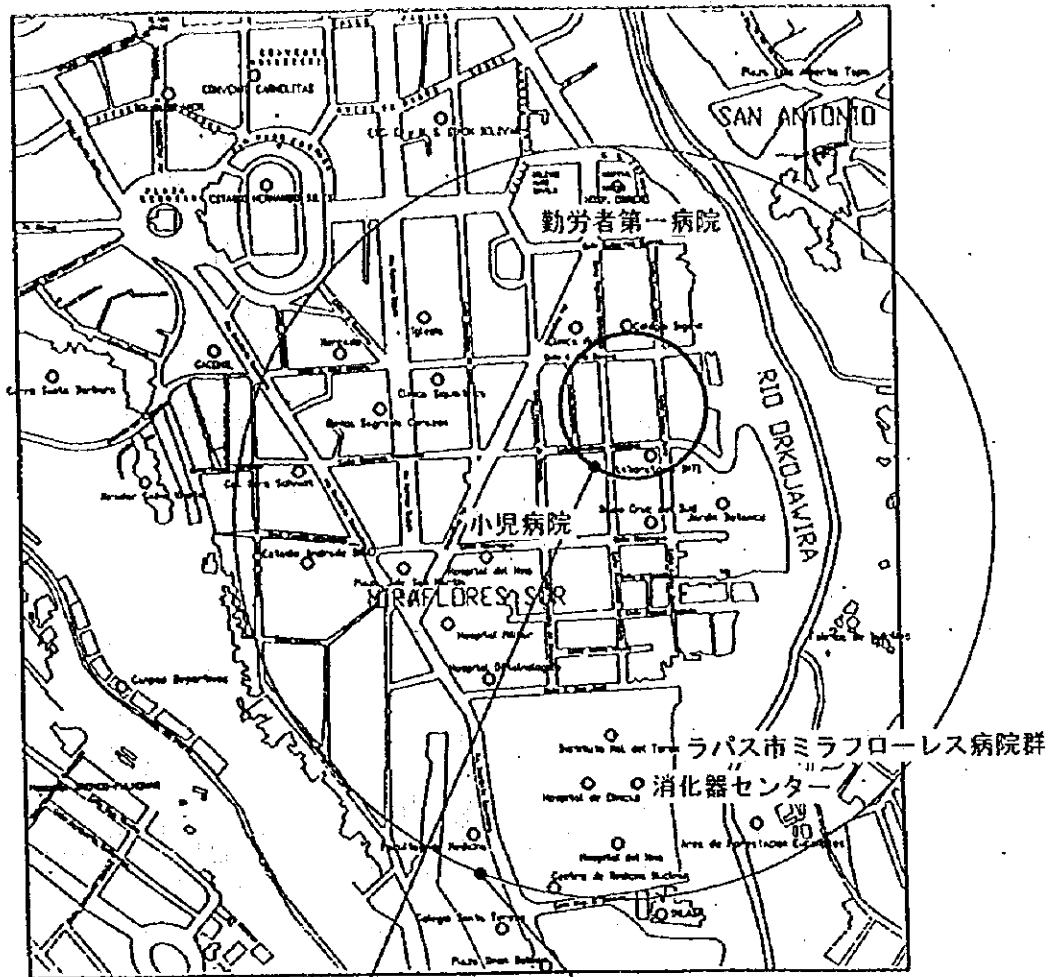

UBICACION HOSPITAL OBRERO MATERNO INFANTIL 新病院位置

AREA DE EQUIPAMIENTO DE SALUD NACIONAL Y METROPOLITANO

国家・首都圏の病院集中地区

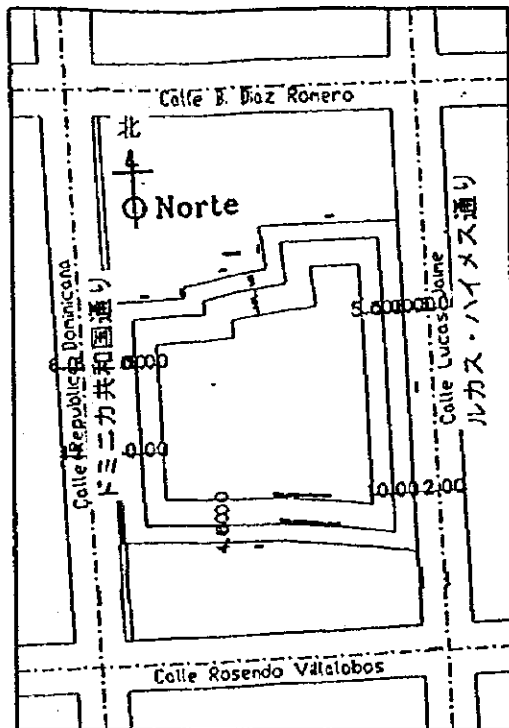

敷地図

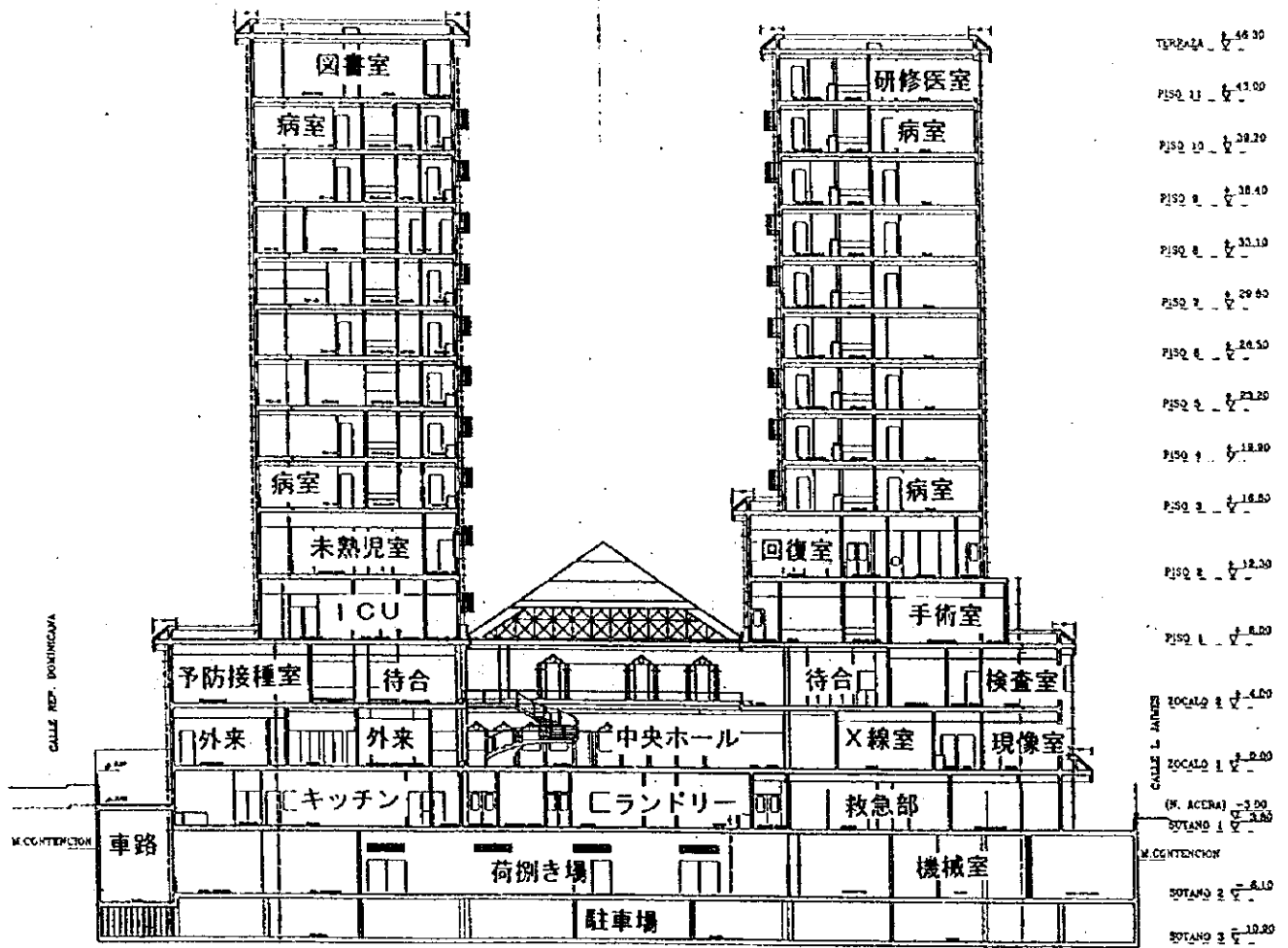

CORTE : 断面図

物品供給室

機械室

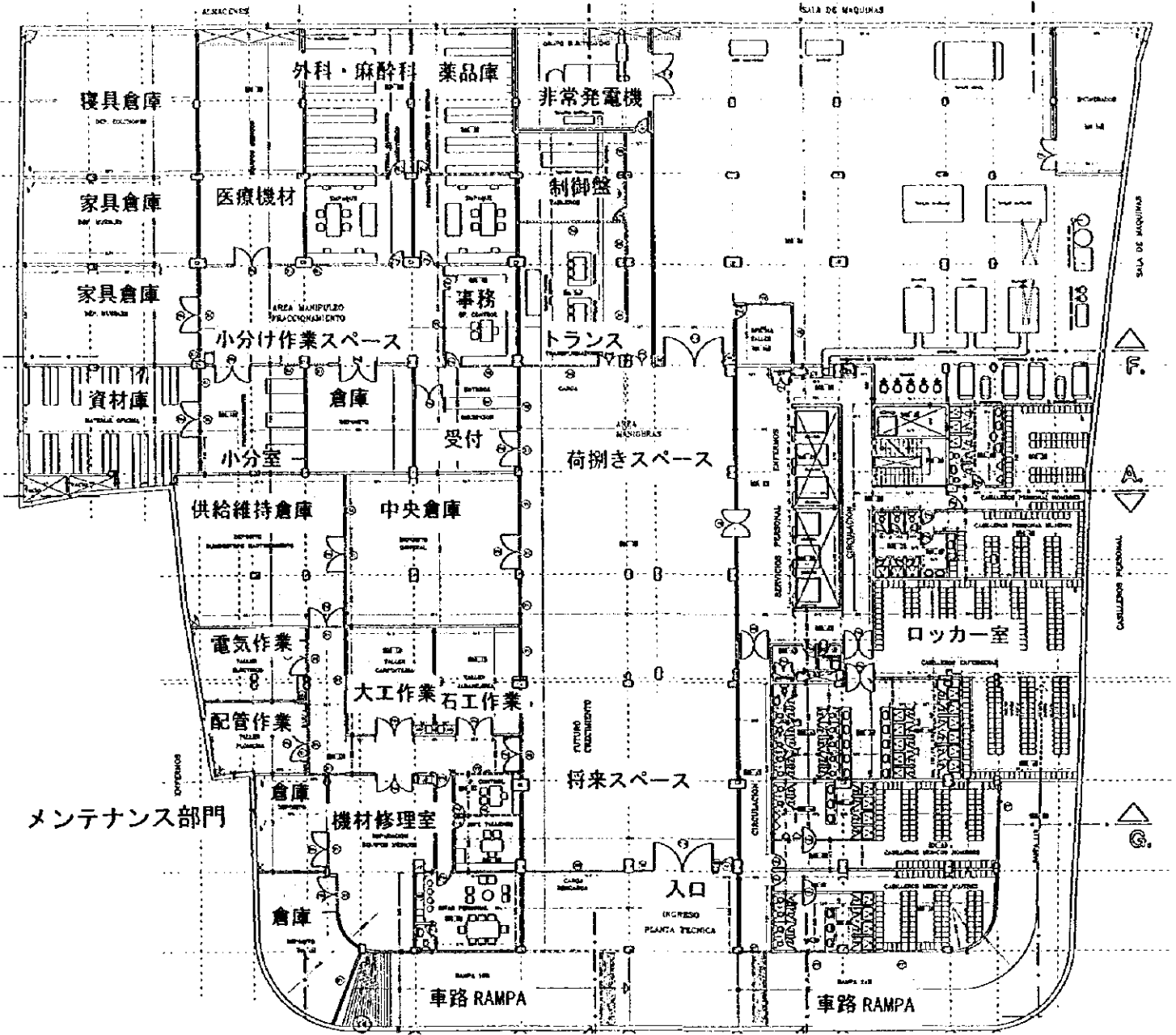

SOTANO 2 (地下2階)

ルカス ハイメス通り

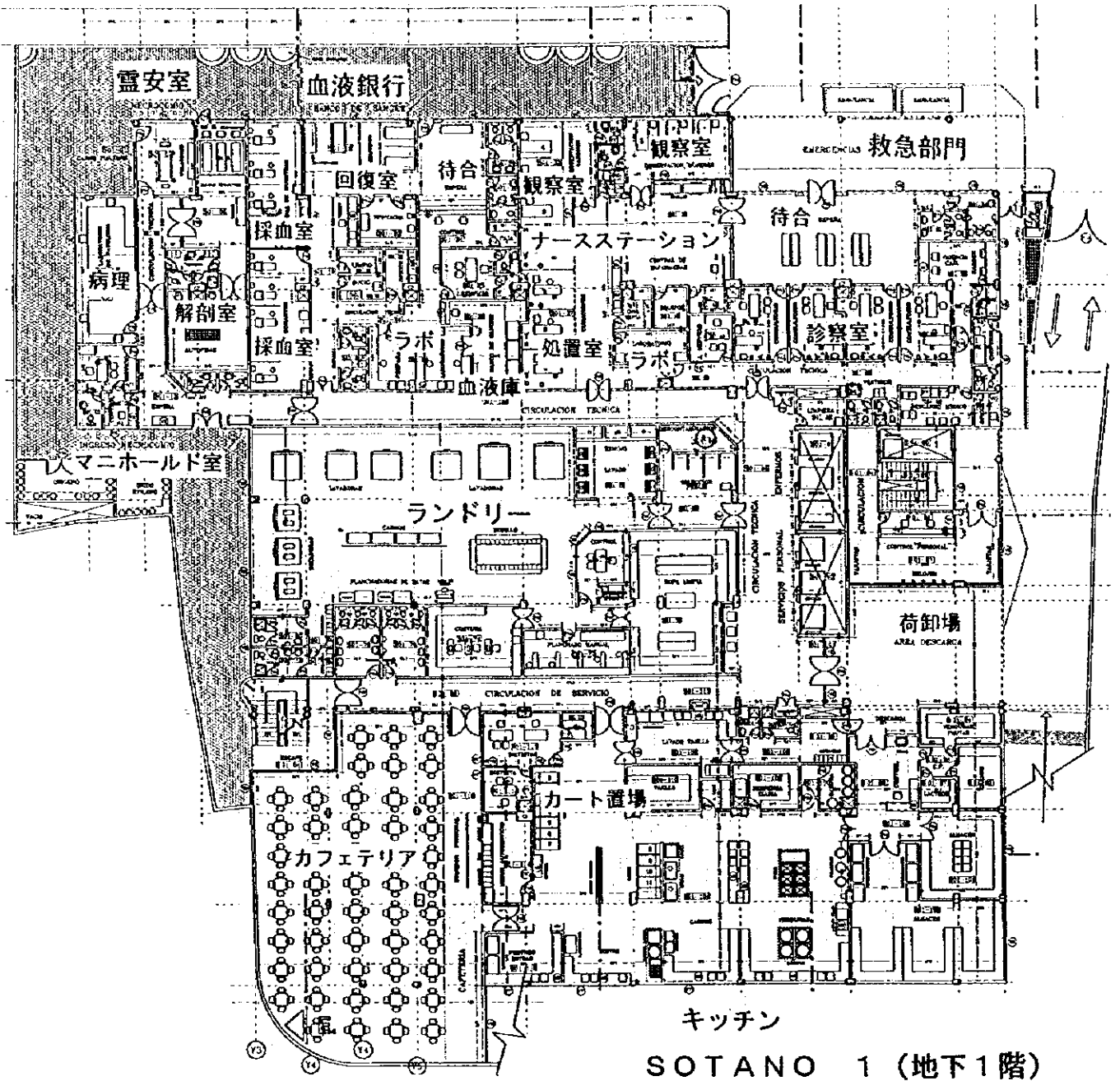

キッチン
SOTANO 1 (地下1階)

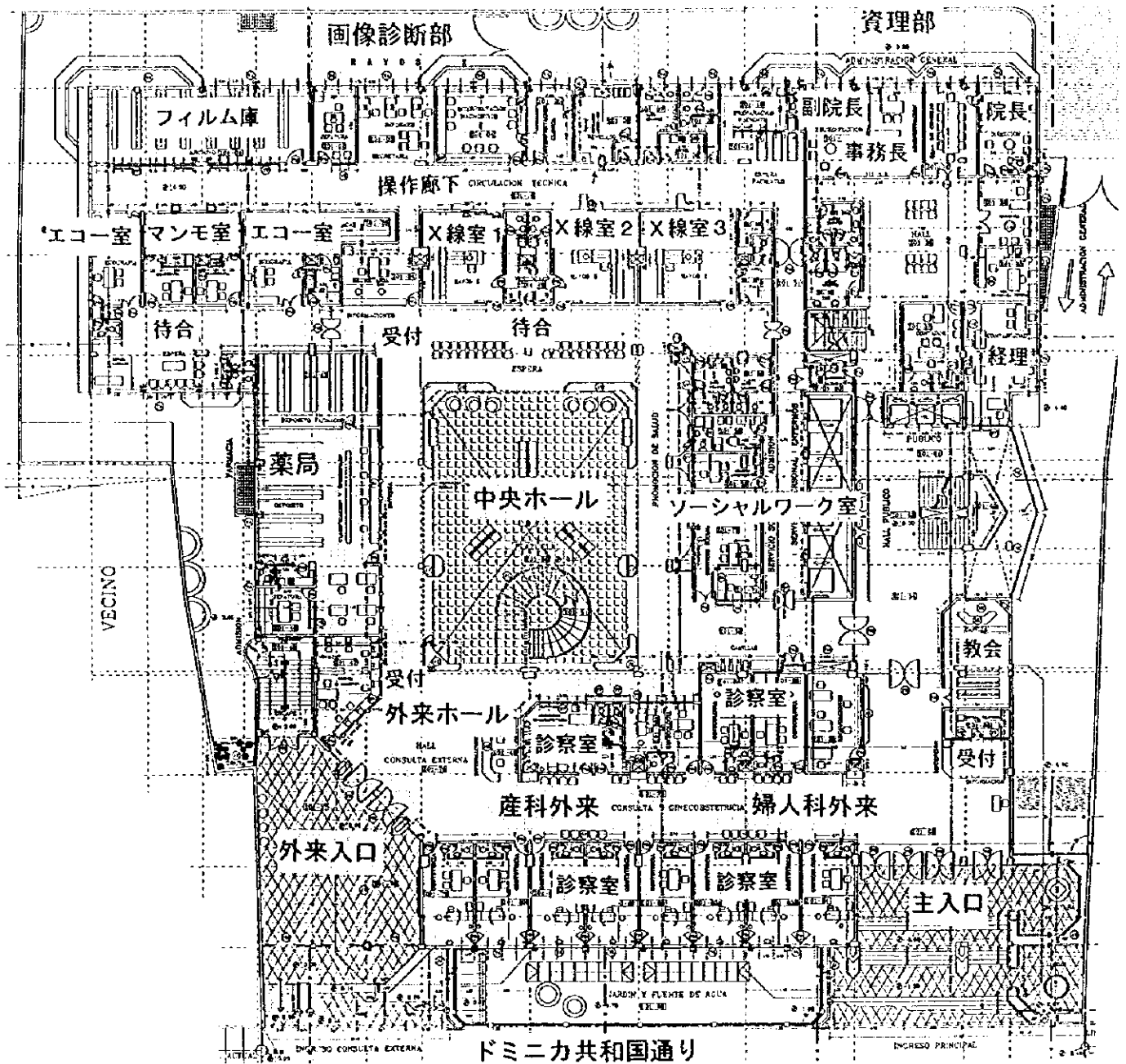

ZOCALO 1 (基壇1階)

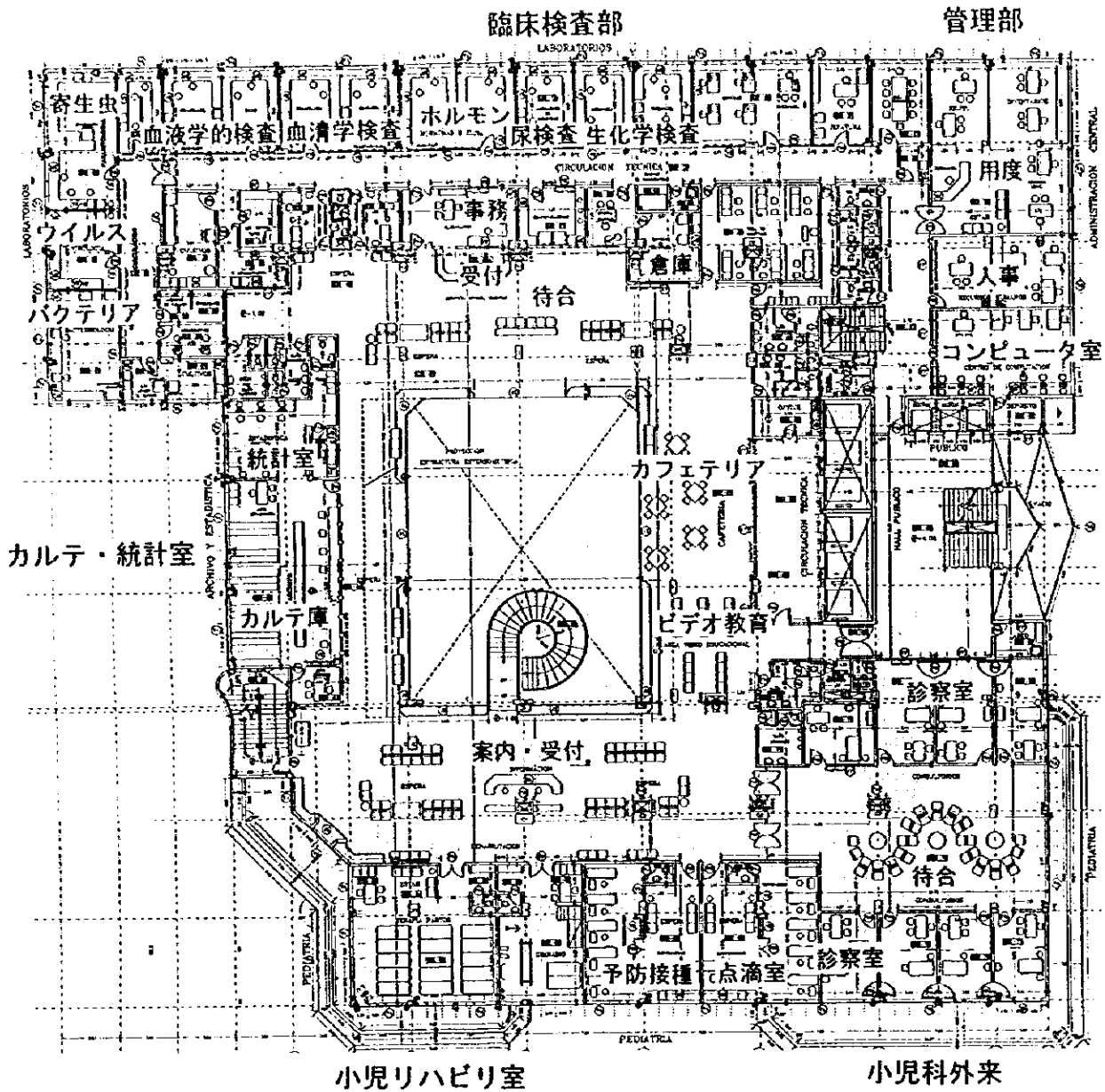

ZOCALO 2 (基壇2階)

中央材料滅菌部

手術部

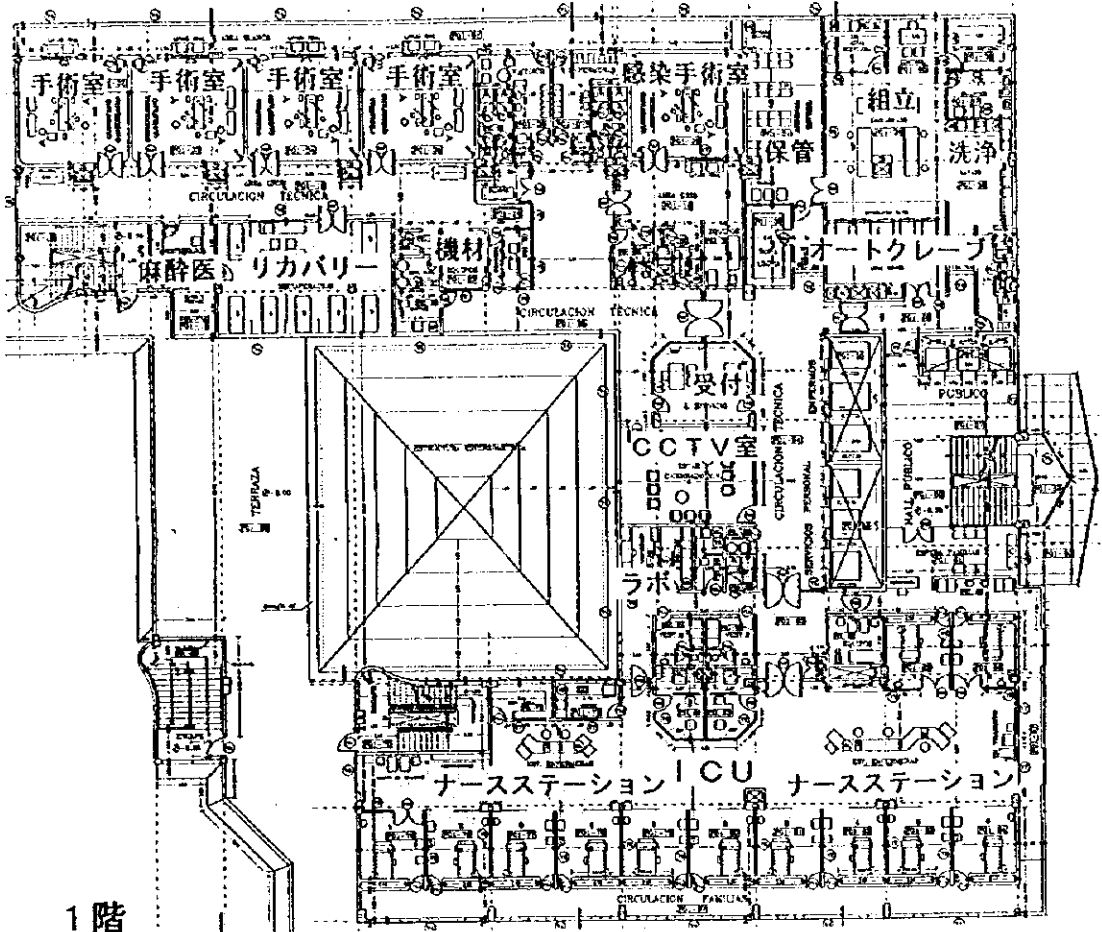

PISO 1 1階

分娩部

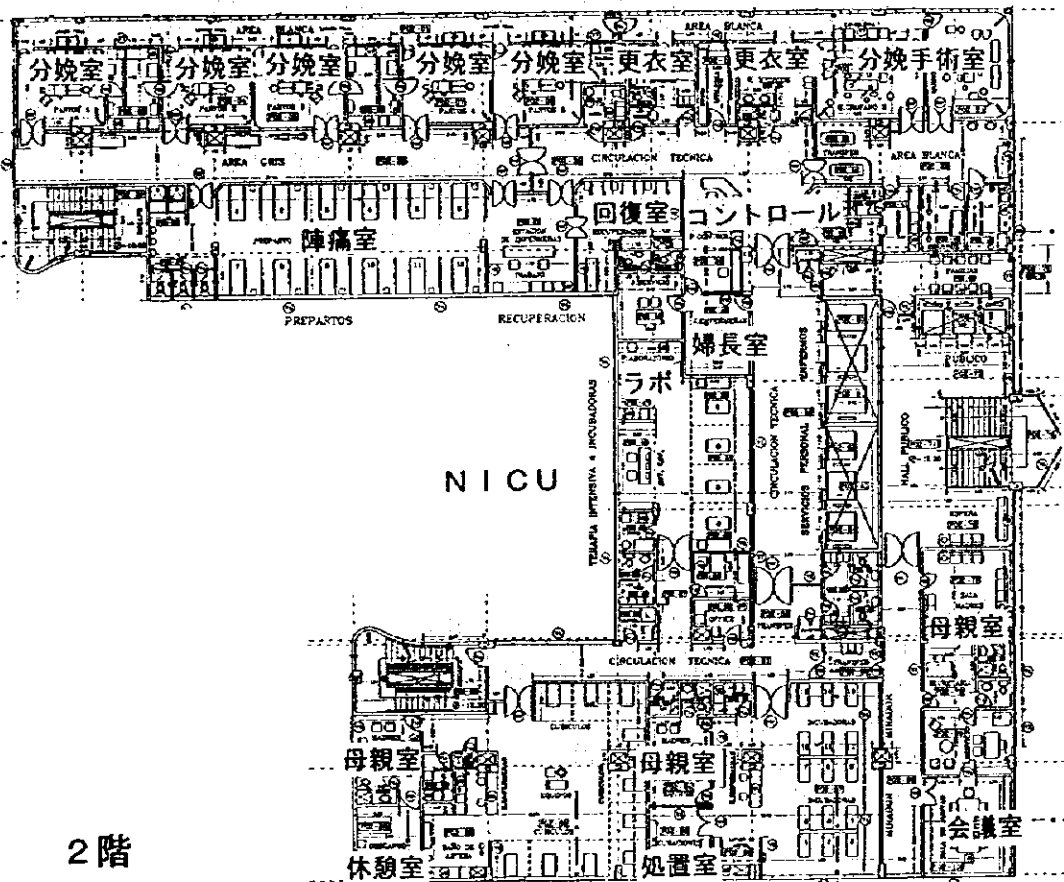

PISO 2 2階

病児室

未熟児室

東病棟 (産科32床)

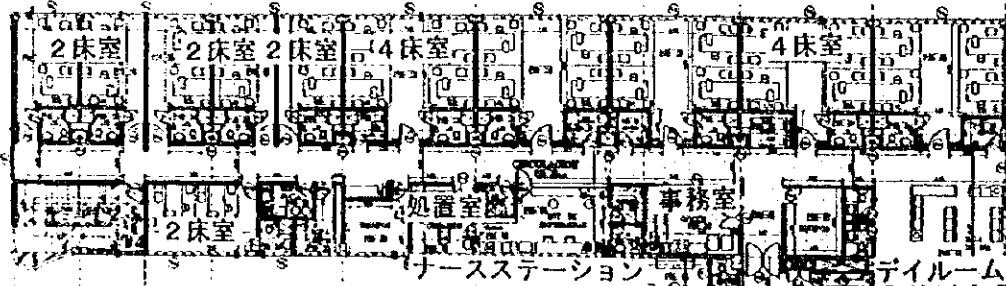

西病棟 (産科20床)

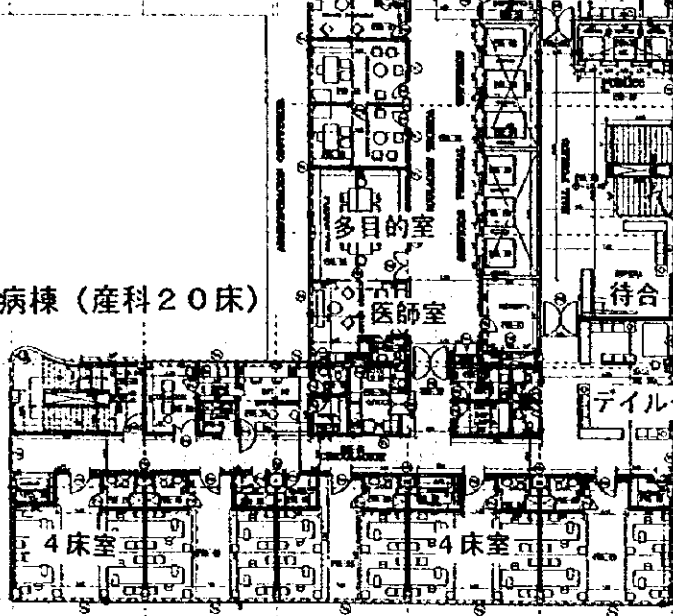

PISO 3 3階

東病棟 (産科32床)

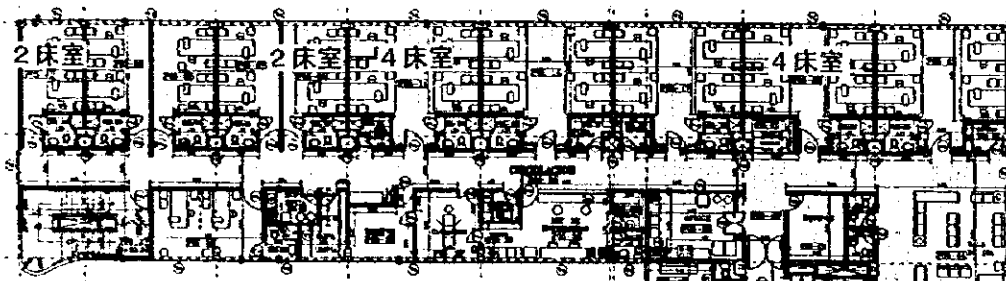

PISO 5 5階

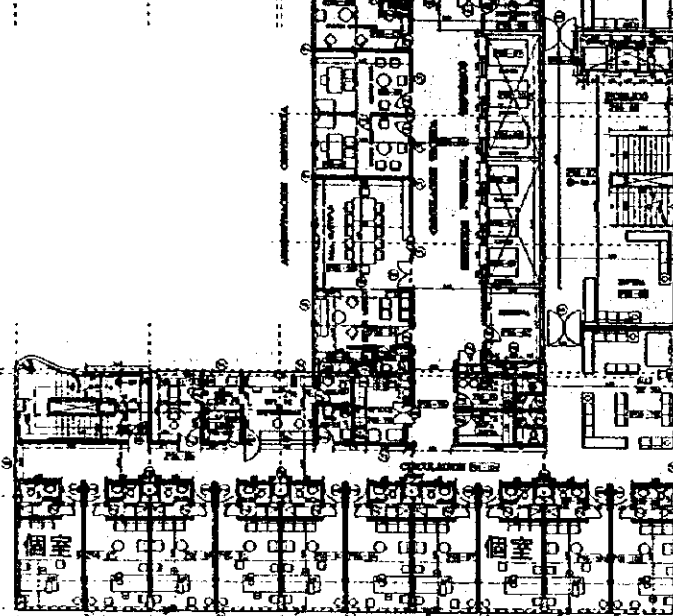

西病棟 (産科10床)

東病棟 (小児科幼児 42床)

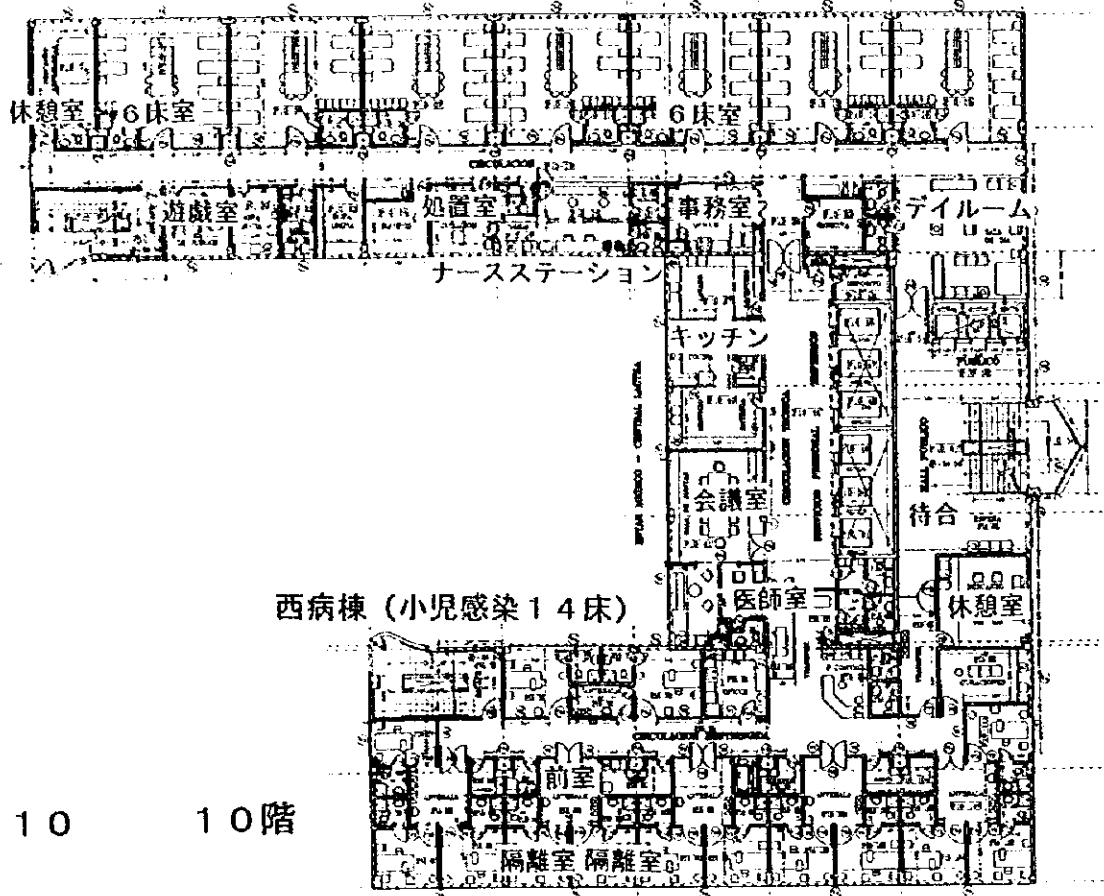

PISO 10 10階

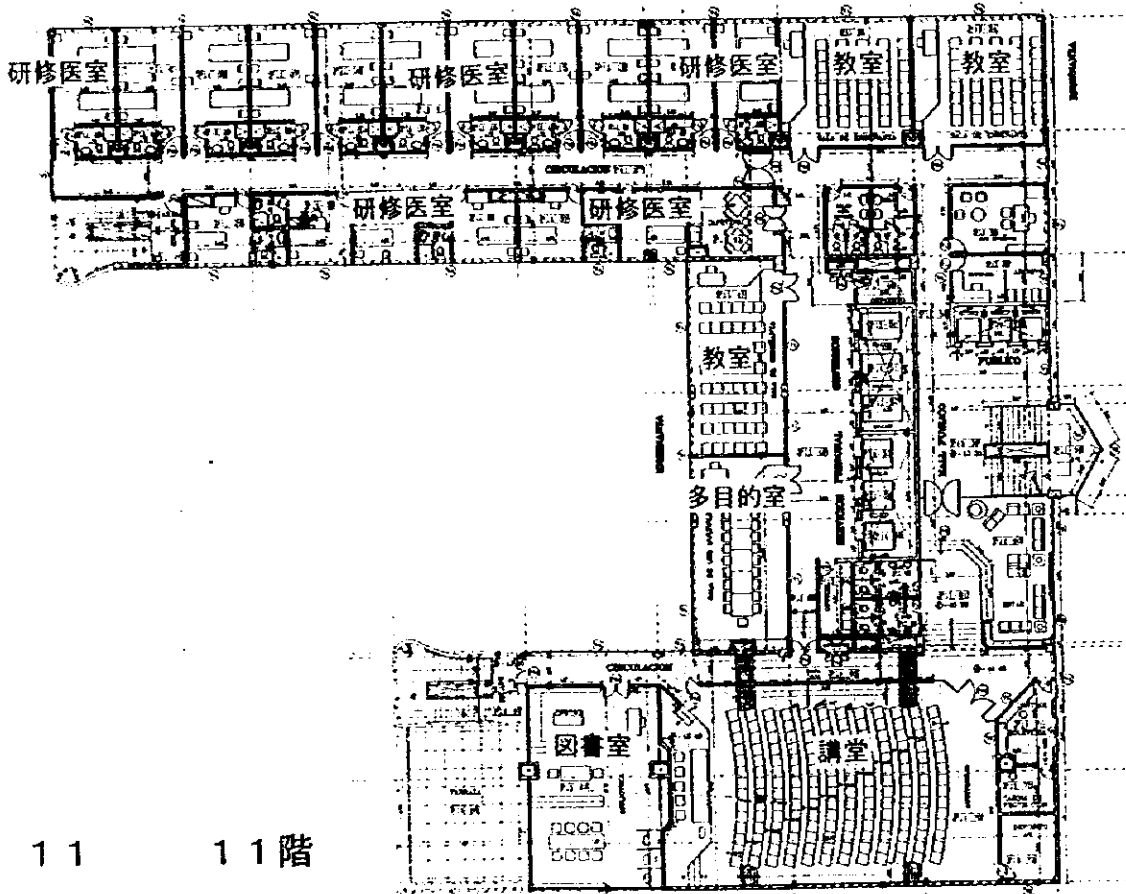

PISO 11 11階

8. CNS 經營資料

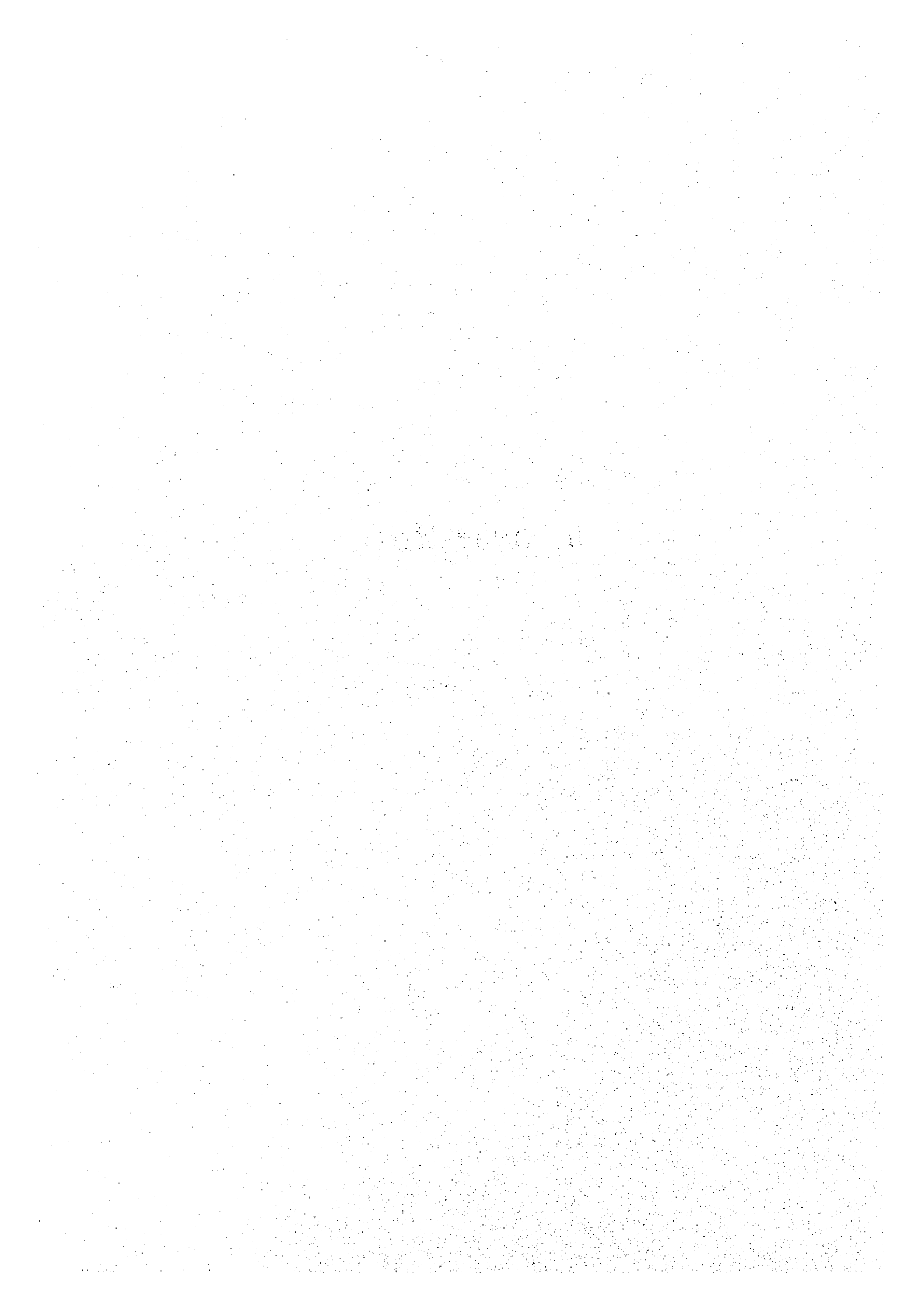

8. CNS 経費資料

(1) CNS の 1998 年支出予算計画

(単位: ポリピアーン)

[収入] 番号	費目	合計		プログラム10 短期給付			プログラム99 プログラムに含ま れない項目
		金額	割合	サブプログラム01 短期管理費	サブプログラム02 医療サービス	サブプログラム03 再生産	
12000	財貨・サービス売却費	11,730,783.0	1.7%	1,173,078.3	10,557,704.7		
15000	その他自己資金	7,718,892.0	1.1%	771,889.2	6,947,002.8		
16000	利子その他資産収入	408,865.0	0.1%	40,886.5	367,978.5		
17000	社会保険拠出金(短期)	588,736,877.0	86.1%	58,873,687.7	529,863,189.3		
-17111	うち公共部門 ・大蔵省(TGN)拠出金 ・加入者への助成金 ・CNS 10%助成金 ・公営企業 ・1997年老人保険拠出金 ・1998年老人保険拠出金 ・前期繰越金(TGN) ・前期繰越金(滞納金)	335,581,799.0	49.1%	33,558,179.9	302,023,619.1		
		186,000,000.0	27.2%	18,600,000.0	167,400,000.0		
		3,600,000.0	0.5%				
		17,268,170.0	2.5%	1,726,817.0	15,541,353.0		
		27,037,441.0	4.0%				
		15,543,233.0	2.3%	1,554,323.3	13,988,909.7		
		23,251,100.0	3.4%				
		62,881,855.0	9.2%				
		253,155,078.0	37.0%	25,315,507.8	227,839,570.2		
-17112	うち民間部門 ・民間雇用主拠出金 ・その他拠出金 ・前期繰越金(滞納金)	203,907,097.0	29.8%	20,390,709.7	183,516,387.3		
		1,539,444.0	0.2%	153,944.4	1,385,499.6		
		23,051,107.0	3.4%	2,305,110.7	20,745,996.3		
17121	公共部門(労働)	24,657,430.0	3.6%	2,465,743.0	22,191,687.0	2,518,000.0	
18000	寄付金・援助金	2,518,000.0	0.4%				9,498,300.0
21000	資産関連自己収入	9,498,300.0	1.4%				39,413,565.0
35000	金融資産減少分	39,413,565.0	5.8%				7,200,000.0
37000	海外からの借入れ	7,200,000.0	1.1%				16,499,919.0
38000	負債増加分	16,499,919.0	2.4%				72,611,784.0
	収入合計	683,725,201.0	100.0%	60,859,542.0	547,735,875.3	2,518,000.0	

(注) 番号17000の金額は、17111, 17112, 17121の3費目の合計である。

(単位: ポリピアーン)

[支出] 番号	費目	合計		プログラム10 短期給付			プログラム99 プログラムに含ま れない項目
		金額	割合	サブプログラム01 短期管理費	サブプログラム02 医療サービス	サブプログラム03 再生産	
10000	人件費	206,379,787.0	30.2%	27,475,480.0	178,904,307.0		
20000	人件費以外	80,541,455.0	11.8%	17,188,505.0	61,192,950.0	2,200,000.0	
30000	消費財	197,676,770.0	28.9%	14,621,330.0	182,775,440.0	280,000.0	
40000	資本財	137,636,800.0	20.1%	13,480,000.0	124,118,800.0	38,000.0	
50000	金融資産	-	-	-	-	-	27,600,000.0
60000	公共負債	27,600,000.0	4.0%	-	-	-	9,000,000.0
70000	銀行等手数料	9,000,000.0	1.3%	-	-	-	
90000	その他	24,890,389.0	3.6%	3,122,100.0	21,768,289.0		
	支出合計	683,725,201.0	100.0%	75,887,415.0	568,719,786.0	2,518,000.0	36,600,000.0

(2) 過去3年間のCNS年次収支実績

(ただし支出は経常支出を示す)

[収入]

(単位:ポリアーン)

番号	科目	費目	1994年		1995年		1996年	
			金額	割合	金額	割合	金額	割合
401	医療保険収入		286,019,163.40	82.1%	278,286,253.66	95.5%	358,865,393.93	86.0%
1		公共部門拠出金					177,527,938.01	42.5%
2		民間部門拠出金	272,066,255.66	78.1%	265,536,395.56	91.1%	163,247,868.72	39.1%
3		年金助成金	9,404,696.34	2.7%	8,664,797.50	3.0%	13,097,446.74	3.1%
4		退職金助成金	4,504,163.72	1.3%	3,001,104.07	1.0%	3,900,000.00	0.9%
5		その他	-	-	-	-	1,092,140.46	0.3%
9		前年の拠出金	44,047.68	0.0%	83,956.53	0.0%	-	-
402	その他医療保険収入		10,218,137.36	2.9%	13,034,236.43	4.5%	13,295,789.80	3.2%
		企業への罰金収入	5,385,292.43	1.5%	7,064,440.05	2.4%	8,197,634.50	2.0%
		偶発的収入	1,703,924.02	0.5%	1,336,813.90	0.5%	182,012.27	0.0%
		個人サービス収入	696,956.33	0.2%	948,552.24	0.3%	1,412,738.94	0.3%
		雑収入	2,431,964.58	0.7%	3,683,724.24	1.3%	3,503,404.09	0.8%
403	投資的収入		151,267.59	0.0%	47,125.55	0.0%	445,327.03	0.1%
1		不動産賃貸料	16,040.00	0.0%	3,640.00	0.0%	200.00	0.0%
2		債権利子	4,426.00	0.0%	549.10	0.0%	3.06	0.0%
3		定期預金利子	16,177.61	0.0%	25,189.65	0.0%	38,298.65	0.0%
4		証券類配当金	114,623.98	0.0%	17,747.60	0.0%	406,825.32	0.1%
650	前年度繰越金		52,038,422.52	14.9%	-	-	9,626,663.48	2.3%
651	当期実績		-	-	-	-	33,611,464.76	8.1%
652	物価変動調整		1,221.77	0.0%	78,551.16	0.0%	1,383,774.09	0.3%
	収入計		348,428,212.64	100.0%	291,446,166.80	100.0%	417,228,413.09	100.0%

[支出]

(単位:ポリアーン)

番号	科目	費目	1994年		1995年		1996年	
			金額	割合	金額	割合	金額	割合
501	外来保険診療		64,490,978.59	26.6%	74,030,329.93	27.0%	83,527,630.50	25.8%
		人件費	46,857,528.22	19.3%	51,535,438.67	18.8%	56,080,757.07	17.3%
		医療消費財等	9,431,030.90	3.9%	10,591,612.35	3.9%	12,202,824.12	3.8%
		特別医療サービス	1,524,785.33	0.6%	1,693,200.96	0.6%	1,925,770.90	0.6%
		食事費	1,431,806.08	0.6%	3,178,416.90	1.2%	4,536,593.51	1.4%
		リネン費	503,800.41	0.2%	881,662.77	0.3%	1,139,197.30	0.4%
		輸送費等	426,982.85	0.2%	431,125.81	0.2%	3,075,561.39	0.9%
		施設設備の維持管理	455,087.42	0.2%	602,026.11	0.2%	582,873.77	0.2%
		減価償却費・損費	251,913.64	0.1%	645,298.41	0.2%	1,260,475.85	0.4%
		一般支出	3,608,043.74	1.5%	4,471,544.85	1.6%	2,753,576.59	0.9%
502	入院保険診療		132,459,830.00	54.7%	147,888,416.46	54.0%	177,204,909.80	54.7%
		人件費	91,703,151.95	37.8%	97,240,474.30	35.5%	111,011,067.15	34.3%
		医療消費財等	16,728,578.13	6.9%	20,604,133.69	7.5%	22,543,649.67	7.0%
		特別医療サービス	3,091,898.57	1.3%	3,247,949.07	1.2%	4,853,008.19	1.5%
		食事費	7,162,318.40	3.0%	10,734,112.53	3.9%	15,271,890.16	4.7%
		リネン費	1,544,854.34	0.6%	2,127,579.79	0.8%	2,801,283.03	0.9%
		輸送費等	846,364.31	0.3%	604,512.68	0.2%	5,758,426.53	1.8%
		施設設備の維持管理	1,205,396.96	0.5%	1,435,979.33	0.5%	1,486,412.54	0.5%
		減価償却費・損費	992,376.02	0.4%	1,866,011.28	0.7%	5,349,066.02	1.7%
		一般支出	9,184,891.32	3.8%	9,997,663.79	3.7%	8,130,121.51	2.5%
503	一般保健サービス		23,243,235.83	9.6%	25,350,304.34	9.3%	24,057,609.44	7.4%
		人件費	13,670,866.13	5.6%	15,252,303.71	5.6%	15,923,847.59	4.9%
		医療消費財等	60,260.60	0.0%	280,167.59	0.1%	0.00	0.0%
		特別医療サービス	17,795.47	0.0%	221,091.83	0.1%	0.00	0.0%
		食事費	510,445.65	0.2%	1,086,451.59	0.4%	1,585,469.21	0.5%
		リネン費	213,438.15	0.1%	378,700.18	0.1%	395,269.03	0.1%
		輸送費等	675,319.51	0.3%	812,924.29	0.3%	1,684,340.01	0.5%
		施設設備の維持管理	236,095.97	0.1%	547,559.82	0.2%	46,339.12	0.0%
		減価償却費・損費	289,134.54	0.1%	300,745.32	0.1%	2,233,351.04	0.7%
		一般支出	1,840,626.39	0.8%	2,585,308.28	0.9%	2,188,993.44	0.7%
504	看護婦等補助金		2,087,535.20	0.9%	2,443,402.46	0.9%	3,287,511.49	1.0%
510	管理費		23,243,235.83	9.6%	25,350,304.34	9.3%	32,321,070.65	10.0%
511	手数料等		2,495,391.18	1.0%	2,658,873.02	1.0%	3,358,086.69	1.0%
	支出計		242,290,953.21	100.0%	273,806,578.72	100.0%	323,756,818.57	100.0%
	剰余金(収入-支出)		106,137,259.43	30.5%	17,561,036.92	6.0%	93,471,594.52	22.4%

注) 剰余金の割合は、収入に対する剰余金の比率を示す。

(3) 勤労者第一病院年次支出の伸び率

(単位: 千円)

費目	1994年		1995年		1996年	
	金額	対前年伸び率	金額	対前年伸び率	金額	対前年伸び率
1. 給与賞与	24,263,927	14.2%	27,702,583	14.2%	31,097,016	12.3%
長期勤務手当	2,309,903	10.4%	2,550,503	10.4%	2,842,310	11.4%
その他ボーナス	3,087,882	11.6%	3,445,372	11.6%	3,774,267	9.5%
クリスマスボーナス	1,461,151	15.9%	1,693,137	15.9%	1,803,473	6.5%
家族手当	111,310	9.1%	121,485	9.1%	140,183	15.4%
医師給与	3,640,826	15.7%	4,213,252	15.7%	4,832,816	14.7%
管理スタッフ給与	2,493,141	9.7%	2,734,509	9.7%	4,806,326	75.7%
パラメディカル給与	3,962,767	11.9%	4,432,864	11.9%	3,067,956	-31.0%
残業手当	1,545,697	16.3%	1,798,390	16.3%	1,991,099	10.7%
有給休暇未消化分	116,497	-46.6%	62,234	-46.6%	77,500	24.5%
代行・特珠・一時契約	852,056	69.5%	1,414,172	69.5%	1,782,971	23.5%
短期社会保険負担	2,775,736	14.3%	3,172,014	14.3%	2,210,025	-30.3%
長期社会保険負担					1,325,629	
住宅補助金	346,967	14.3%	396,502	14.3%	439,087	10.7%
補償金	1,368,840	11.5%	1,525,716	11.5%	1,698,363	11.3%
Desahucio	191,150	-41.2%	112,433	-41.2%	316,113	181.2%
2. 医薬品・材料費	5,840,358	29.9%	7,584,162	29.9%	7,776,092	2.5%
医薬品(消費分)	2,749,041	54.8%	4,254,389	54.8%	4,702,228	10.5%
治療用消耗品	962,925	-14.0%	828,417	-14.0%	1,404,604	69.6%
検査用消耗品・試薬	758,317	-27.6%	543,035	-27.6%	683,797	24.5%
補綴・整形用消耗品	378,911	68.9%	632,220	68.9%	373,515	-40.9%
麻酔用消耗品・薬素	227,535	19.7%	272,270	19.7%	253,987	-6.7%
医療器具(小物)	577,520	36.5%	783,145	36.5%	99,595	-87.4%
血液・血液	1,200	13.3%	1,360	13.3%	3,990	193.4%
X線フィルム	184,839	39.8%	258,327	39.8%	254,377	-1.5%
3. 特別	925,546	-21.9%	722,958	-21.9%	1,098,055	51.9%
医療サービス費	74,334	-64.1%	26,709	-64.1%	462,508	1631.7%
手術料払戻し	360,191	-94.8%	18,866	-94.8%	12,138	-35.7%
薬品代払戻し	11,299	14.4%	12,925	14.4%	36,157	179.8%
治療費払戻し	19,777	3259.7%	664,458	3259.7%	587,251	-11.6%
補助的診療費払戻し						
4. 食事材料費	2,267,437	52.0%	3,447,459	52.0%	4,528,242	31.4%
病院職員おやつ代	846,611	98.2%	1,677,718	98.2%	2,504,124	49.3%
患者食事費	1,420,826	24.6%	1,769,741	24.6%	2,024,118	14.4%
5. 衣類・制服費	592,655	14.4%	677,946	14.4%	803,635	18.5%
制服・業務服	546,212	9.6%	598,778	9.6%	706,633	18.0%
患者病衣	18,358	38.9%	25,502	38.9%	96,889	279.9%
洗濯・アイロン費	28,085	91.1%	53,667	91.1%	112	-99.8%
6. 患者移送費等	129,146	31.1%	88,999	31.1%	1,769,653	1888.4%
旅費	423	3794.3%	16,473	3794.3%	15,984	-3.0%
交通費	3,120	617.1%	22,375	617.1%	23,270	4.0%
加入者交通費	7,096	50.5%	10,681	50.5%	7,163	-32.9%
輸送費・保管費	2,816	-36.4%	1,790	-36.4%	33,503	1771.7%
通函交通費	115,691	-67.4%	37,680	-67.4%	1,669,733	4384.5%
7. メンテナンス・修理費	441,844	55.1%	685,431	55.1%	521,095	-24.0%
施設	134,479	163.2%	353,905	163.2%	191,828	-45.8%
医療器材・器具	254,994	-14.6%	217,873	-14.6%	305,328	40.1%
備品・事務用品	46,322	133.2%	108,026	133.2%	23,462	-78.3%
車輛	6,049	-7.0%	5,626	-7.0%	477	-91.5%
8. 減価償却費・換費	328	95088.8%	312,591	95088.8%	2,763,936	784.2%
建物			312,591		312,499	0.0%
設備					248,497	
医療器材・器具					2,066,391	
車輛					131,498	
施設設備老朽化損失	328	-100.0%		-100.0%	5,060	
9. 一般経費	2,972,788	13.0%	3,359,010	13.0%	2,367,718	-29.5%
郵便・電報等	116	1248.3%	1,565	1248.3%	189	-87.9%
電気・水運代	1,213,810	21.2%	1,471,133	21.2%	1,366,592	-7.1%
電話代	28,506	-3.2%	27,592	-3.2%	21,071	-23.6%
職員移動費	1,219,017	7.5%	1,310,839	7.5%		
税金・銀行手数料	50	38560.0%	19,330	38560.0%	8,965	105.1%
簿簿	23,848	-81.6%	4,380	-81.6%	2,758	2818.5%
広報			96		6,196	-97.3%
印刷代	152,028	50.8%	229,255	50.8%	13,063	
セミナー・講演	4,878				1,096	
複製					16,387	5.4%
文房具	8,571	81.3%	15,542	81.3%	233,290	6072.5%
各種用紙・チラシ	11,976	-68.4%	3,780	-68.4%	902	
新機代					2,107	311.4%
小物器具	306	67.5%	512	67.5%	289,707	42.6%
清掃用品	230,254	-11.7%	203,224	-11.7%	32,137	-31.2%
事務用品	48,629	-4.0%	46,681	-4.0%	122,176	
建物補修用材料					7,460	
コンピュータ関連					5,155	
キッチン・食堂器具					84,147	
オイル・燃料					18	
車輛タイヤ					112,162	
スベアパーツ・付属品					28,518	
電気設備材料					13,612	
その他小口出費	30,800	-18.6%	25,082	-18.6%		
費用合計	37,434,030	19.1%	44,581,138	19.1%	52,725,443	18.3%

(4) 5月18日病院年次支出の伸び率

(単位:ポリアーノ)

費目	1994年		1995年		1996年		
	金額	金額	対前年伸び率	金額	対前年伸び率	金額	対前年伸び率
1. 給与費等	4,086,162	4,601,685	12.6%	5,138,151	11.7%		
長期勤務手当	345,511	388,841	12.5%	436,367	12.2%		
その他ボーナス	477,332	567,841	19.0%	543,322	-4.3%		
クリスマスボーナス	254,224	276,150	8.6%	309,434	12.1%		
家族手当	16,240	22,340	37.6%	22,789	2.0%		
医師給与	458,836	525,146	7.9%	571,861	8.9%		
管理スタッフ給与	392,636	420,531	7.1%	805,234	91.5%		
パラメディカル給与	649,747	719,069	10.7%	466,786	-35.1%		
残業手当	443,392	501,796	13.2%	551,414	9.9%		
有給休暇未消化分	26,183	14,469	-44.7%	9,216	-36.3%		
代行・特採・一時契約	202,800	286,559	41.3%	414,817	44.8%		
短期社会保険負担	482,943	537,743	11.3%	380,457	-29.2%		
長期社会保険負担				227,494			
住宅補助金	60,368	67,218	11.3%	75,831	12.8%		
補償金	233,536	255,298	9.3%	283,862	11.2%		
Desahucio	14,515	18,681	28.7%	39,268	110.2%		
2. 医薬品・材料費	308,569	464,294	50.5%	490,728	5.7%		
医薬品(給費分)	156,739	223,256	42.4%	249,812	11.9%		
治療用消耗品	123,038	202,615	64.7%	197,026	-2.8%		
検査用消耗品・試薬	10,650	24,201	123.1%	17,558	-27.5%		
補綴・整形用消耗品		29					
麻酔用消耗品・酸素	17,675	13,412	-24.1%	17,986	34.1%		
医療器具(小物)	267	779	191.4%	8,347	971.0%		
血液・血漿							
X線フィルム							
3. 特別							
医療サービス費	1,835	159,023	8567.7%	850	-99.5%		
手帳代戻し	520	152,422	29211.8%		-100.0%		
薬品代戻し	1,064	471	-55.7%		-100.0%		
治療費戻し		5,286			-100.0%		
補助的診療費戻し	251	845	236.7%	850	0.6%		
4. 食事材料費	348,000	467,163	34.2%	743,427	59.1%		
病院職員おやつ代	138,223	212,391	53.7%	421,740	98.6%		
患者食事費	209,777	254,772	21.4%	321,687	26.3%		
5. 衣類・洗濯費	73,112	95,441	30.5%	129,787	36.0%		
制服・業務服	58,723	96,411	62.5%	88,468	-7.3%		
患者病衣	13,979			41,299			
洗濯・アイロン費	410						
6. 患者移送費等	40,949	1,500	-96.3%	265,468	17597.9%		
診費							
交通費							
加入者交通費							
輸送費・保管費	40,949	1,500	-96.3%	84	-94.4%		
通期交通費				265,384			
7. メンテナンス・修理費	19,949	38,700	94.0%	23,088	-40.3%		
施設	17,004	22,174	30.4%	18,820	-15.1%		
医療器材・器具	961	2,385	148.2%	1,435	-39.8%		
備品・事務用品	1,366	13,477	872.2%	2,833	-79.0%		
車輦	598	663	11.0%		-100.0%		
8. 減価償却費・損費	0	29,091		183,135	529.5%		
建物		29,091		29,091	0.0%		
設備				36,077			
医療器材・器具				84,459			
車輦				21,185			
施設設備老朽化損失				12,324			
9. 一般経費	473,781	546,248	15.3%	350,240	-35.9%		
郵便・電報等				13			
電気・水道代	212,306	251,712	18.6%	256,189	1.8%		
電話代	2,722	3,003	10.3%	2,441	-18.7%		
職員移動費	188,671	204,813	8.6%		-100.0%		
税金・銀行手数料							
清掃		28,538		2,640	-90.7%		
広報							
印刷代	2,888	2,872	-0.6%	1,186	-58.7%		
セミナー・講演		2,994					
複製							
文房具	114	197	73.5%				
各種用紙・チラシ	30,543	33,695	10.3%	46,724	38.7%		
新聞代							
小物器具	312			400			
清掃用品	24,170	6,474	-73.2%	19,506	201.3%		
事務用品	2,741	3,469	26.6%	5,663	60.4%		
建物補修材料				5,153			
コンピュータ関連							
キッチン・食堂器具				1,848			
オイル・燃料				160			
車輦タイヤ							
スペアパーツ・付属品				1,365			
電気設備材料				2,083			
その他小口出費	9,313	8,481	-8.9%	5,289	-37.6%		
費用合計	5,352,356	6,403,146	19.6%	7,324,854	14.4%		

(5) 勤労者第一病院部門別職種別人員配置 (1997年)

(単位:人)

セクション名	医師	パラメディカル				管理業務スタッフ		計
		看護職員		技師等		事務的職員	労務的職員	
		看護婦	准看護婦	主要職員	補助的職員			
病院長・管理部	3					6	1	10
法務部						3		3
人事部						4	1	5
受付・確認						6		6
経理部						9		9
倉庫課						4		4
統計・保管課						13		13
ソーシャルワーク課				7		1		8
メンテナンス部							15	15
エレベータ操作							5	5
清掃							18	18
守衛							8	8
救急車管理						17	14	31
栄養部				11		2		13
キッチン							22	22
食堂							4	4
洗濯・裁縫						1	23	24
臨床検査部	1			11	14	4	3	33
病理解剖部	6			2	1	1	3	13
血液科・血液銀行	4					6	2	13
画像医学部	8	1	5	15		5	6	40
物理療法部	2				5	1	3	11
薬局				12		3	2	17
看護管理部		22	23			1		46
材料滅菌部		5	10				4	19
各診療科10科			11	1				12
注射治療室		1	3				1	5
(小計)	24	29	52	59	26	82	135	407
内科	17	7	10			1	6	41
循環器科	6	2	1			1		10
内視鏡科	2		2			1		5
透析科	2	2					1	5
一般外科	9	18	18			2	12	59
神経内科・脳外科	12	8	15			1	6	42
脳波検査	1	1	1			1		4
外傷科	12	10	10			1	6	39
石膏室							2	2
泌尿器科	5					1		6
眼科	4	7	7				6	24
耳鼻科	4	7	11			1	5	28
婦人科	7							7
形成外科・熱傷	3	6	6			1	5	21
歯科	2		1					3
腫瘍・放射線治療科	7	3	5	3		2	4	24
麻酔科	19					1		20
手術室		37	20				13	70
小児科	16	12	19			1	6	54
授乳室			1				1	2
外科・小児外科	5	4	5					14
救急部門		5	6			2	4	17
ICU	6	14					4	24
小児ICU	2	3						5
(小計)	141	146	138	3	0	17	81	526
託児所						4		4
宗教サービス						3		3
(小計)	0	0	0	0	0	7	0	7
合計	165	175	190	62	26	106	216	940

(6) 5月18日産科病院部門別職種別人員配置(1997年)

(単位:人)

セクション名	医師	パラメディカル				管理業務スタッフ		計
		看護職員		技師等		事務的職員	労務的職員	
		看護婦	准看護婦	主要職員	補助的職員			
病院長・管理部	1					3	1	5
人事課						1		1
受付・確認						1		1
統計・保管課						2		2
ソーシャルワーク課				2		1		3
警備・清掃							6	6
栄養部・キッチン				2		2	4	8
洗濯・裁縫						1	11	12
臨床検査部				2	2	1	1	6
血液銀行	1				2			3
薬局				2		1		3
看護管理部		9	4					13
材料滅菌部			4				1	5
(小計)	2	9	8	8	4	13	24	68
出産前診療	7			5				12
新生児診療	3			2				5
当直・受付	13			4				17
治療		9	11				8	28
ハイリスク産科		4	6					10
麻酔科	5							5
分娩室・手術室		4					3	7
陣痛室			4					4
授乳室			1					1
新生児室		4	4				1	9
未熟児室		4						4
(小計)	28	25	37	0	0	0	12	102
託児所							2	2
(小計)	0	0	0	0	0	0	2	2
合計	30	34	45	8	4	13	38	172

表2-9 4月12日小児病院部門別職種別人員配置(1997年)

(単位:人)

セクション名	医師	パラメディカル				管理業務スタッフ		計
		看護職員		技師等		事務的職員	労務的職員	
		看護婦	准看護婦	主要職員	補助的職員			
病院長・管理部	1					2		3
人事課								0
受付・確認								0
統計・保管課						2		2
ソーシャルワーク課				1				1
警備・清掃							3	3
栄養科				1		1		2
キッチン							3	3
洗濯・裁縫							6	6
臨床検査部				3	1	1	1	6
血液銀行								0
薬局								0
看護管理部		1	2					3
材料滅菌部								0
(小計)	1	1	2	5	1	6	13	29
放射線科					1			1
入院診療	4	8	13				4	29
当直・受付	4		1					5
授乳室			3				1	4
(小計)	8	8	17	0	1	0	5	39
託児所							1	1
(小計)	0	0	0	0	0	0	1	1
合計	9	9	19	5	2	6	19	69

9. パイロットプロジェクトの活動方針

THE HISTORY OF THE

REPUBLIC OF THE UNITED STATES

OF AMERICA

FROM 1776 TO 1876

BY

W. H. CHAPMAN

NEW YORK

1876

THE HISTORY OF THE

REPUBLIC OF THE UNITED STATES

OF AMERICA

FROM 1776 TO 1876

BY

W. H. CHAPMAN

NEW YORK

1876

THE HISTORY OF THE

REPUBLIC OF THE UNITED STATES

OF AMERICA

FROM 1776 TO 1876

9. パイロットプロジェクトの活動計画

(1) 活動趣旨

先のワークショップでの合意を受けて、Miraflores 地域におけるパイロットプロジェクトチームが結成された。(構成員については実施計画を参照) チームはすでに Miraflores 地区内の7ゾーンの低所得者層に対する聞き取り調査を実施し、その内容に基づいて具体的な活動内容を策定した。このパイロットプロジェクトは1998年1月より2000年12月までの3年間実施し、チームは毎年12月に聞き取り調査によるプロジェクトのモニタリングを行う。実施した活動内容とモニタリングの結果はCNSよりJICA ボリビア事務所へ報告されるものとする。CNSはチームへの継続的な支援を行うものとする。

(2) 現地調査に基づく当地域のニーズと問題点

1997年12月8日から4日間、Miraflores 地区の7ゾーンに対する母親たちを中心とした現地調査を行ったところ、次のニーズ、問題点が提示された。

- 1)低所得者層の多くは病院に行く交通費不足、病院に行くことによる喪失賃金分、治療費の不足を訴えており、彼らを通院させることは非常に困難である。ゾーン内のヘルスポストの設置かアウトリーチチームによる巡回が望まれている。また、緊急時の不安もあげられている。
- 2)小児に多い疾病は、下痢、感染症、風邪で、栄養、公衆衛生面での母親への教育が急務である。
- 3)母親の多くが新保険法を知らず、CNSについても知らない。
- 4)低所得者層の母親の多くが、たとえ治療の必要があっても大きな病院へは行きづらいと述べている。窓口での対応、他の患者の視線、診療システムの無理解、さらに診療費、薬代の高さから、足が遠のいている。

(3) 活動体制および活動内容

1)活動体制は次のチーム編成で実施するものとする。

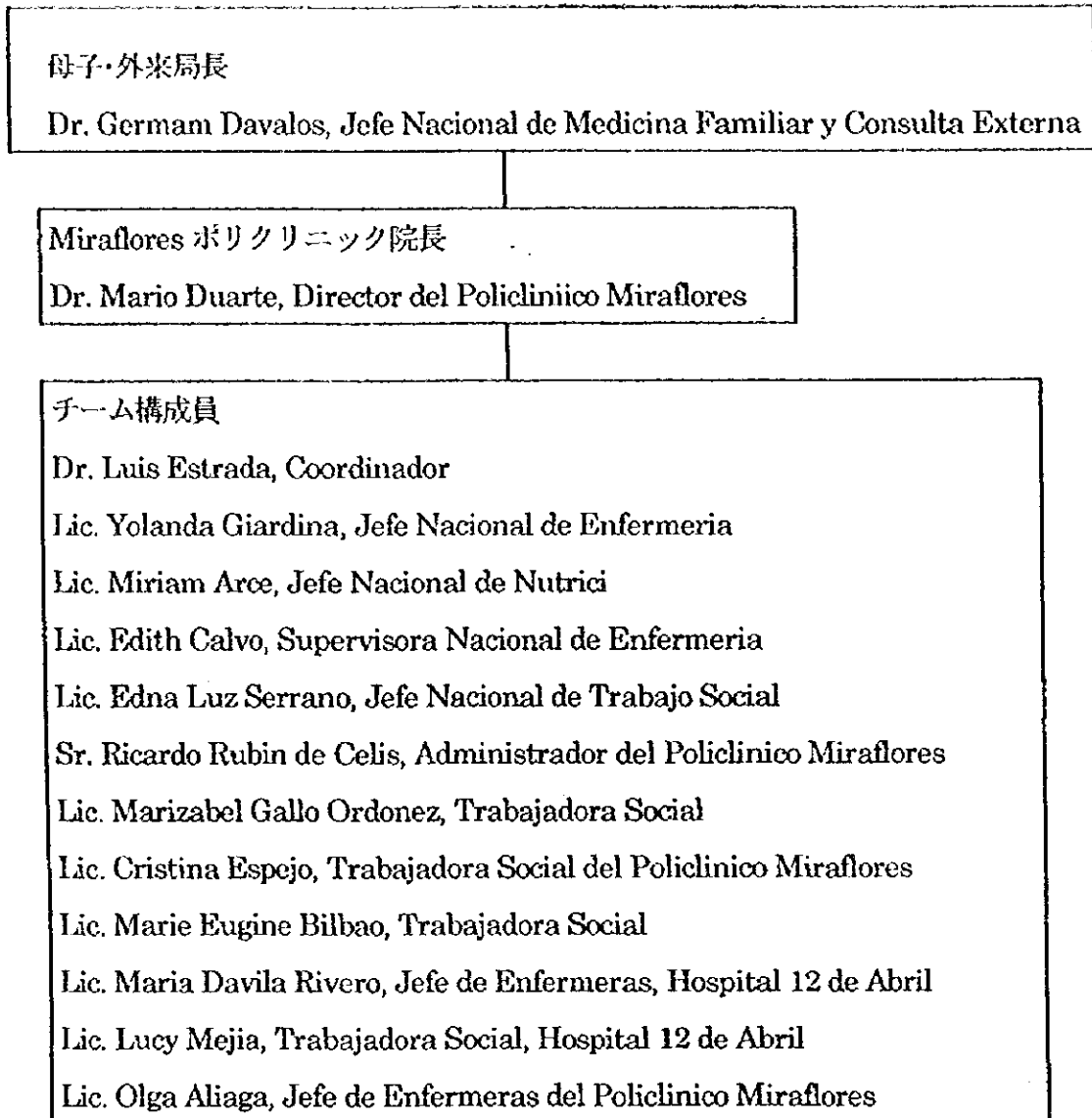

将来的には CNS の医療従事者と AIPEI(小児に多い疾病の総合ケア・プログラム)の小児科医がプロジェクト・チームに加わる予定である。

2)活動内容は次の7項目とし、それぞれに以下の担当者がつくものとする。

番号	活動内容	担当者
1	CNS のサービス内容と新しくなった保険法についての広報活動を行う。 ・パンフレットの作成 ・コミュニティでの宣伝	Edona Serrano
2	公衆衛生と栄養について母親への啓蒙活動を行う。 ・母親クラブ、市場、学校での母親とのミーティング ・啓蒙用の教材作成	Edith Calvo
3	ポリクリニックの職員へのサービス向上教育を行い、低所得者層の母親が病院へ行きやすい環境を整備する。 ・医師/看護婦、受付の患者への接し方の勉強会 ・専用電話の設置 ・地方語とスペイン語の話せる受付の設置 ・パンフレットの配布	Dr. Duarte
4	13ゾーンの現状調査を継続して実施する。 ・今回残った6地区の現地調査実施 ・1998年、1999年12月に各13ゾーンでのモニタリング調査を実施 ・2000年12月に最終評価を実施	E. Bilbao C. Espejo
5	13ゾーンの代表者、担当医師、参加型プログラムの担当者とネットワークを形成する。 ・各ゾーンの上記担当者氏名、電話番号、住所を把握し、リスト化 ・上記担当者へ連絡し、本プロジェクトを説明、彼らの活動を把握 ・現地活動時の母親参加促進を依頼	Lucy Mejia
6	アウトリーチチームが現地で健康診断、簡単な医療行為を行う。 ・毎月のアウトリーチスケジュールを作成 ・週1回1地区を巡回	Olga Aliaga Dr. Estrada
7	チーム全体会議を定期的に行う。 ・毎月1回、院長が会議を召集	Dr. Duarte

(4) 活動に対する投入計画

1) 日本側

プロジェクトが円滑に実施できるように適時コンサルテーション、アドバイスを与える。

2) ボリビア国 (CNS) 側

①チーム構成員

②アウトリーチを展開するために必要な追加的人員措置

(医師、歯科医、看護婦、ソーシャルワーカー、運転手、救急車助手、栄養士の各1名の増員)

③母親のためのホットラインの設置

④車両維持管理費

⑤啓蒙普及用印刷等のコスト

⑥文房具代

(5) その他

- 1) パイロットプロジェクトを成功させるためには、CNS から Miraflores ポリクリニックへの人的、物的支援が不可欠であり、特にアウトリーチチームのための増員について強く日本側から要請があった。
- 2) パイロットプロジェクト以外の PDM で合意された活動については、CNS の各担当部門が 1999 年 12 月までに具体的な活動計画を策定するものとする。
- 3) プロジェクト 1 年目、2 年目は広報、普及活動、調査活動、アウトリーチチームによる母親へのコンサルテーション、アドバイスを中心とし、3 年目に巡回治療を展開するものとする。

10. 参考資料リスト

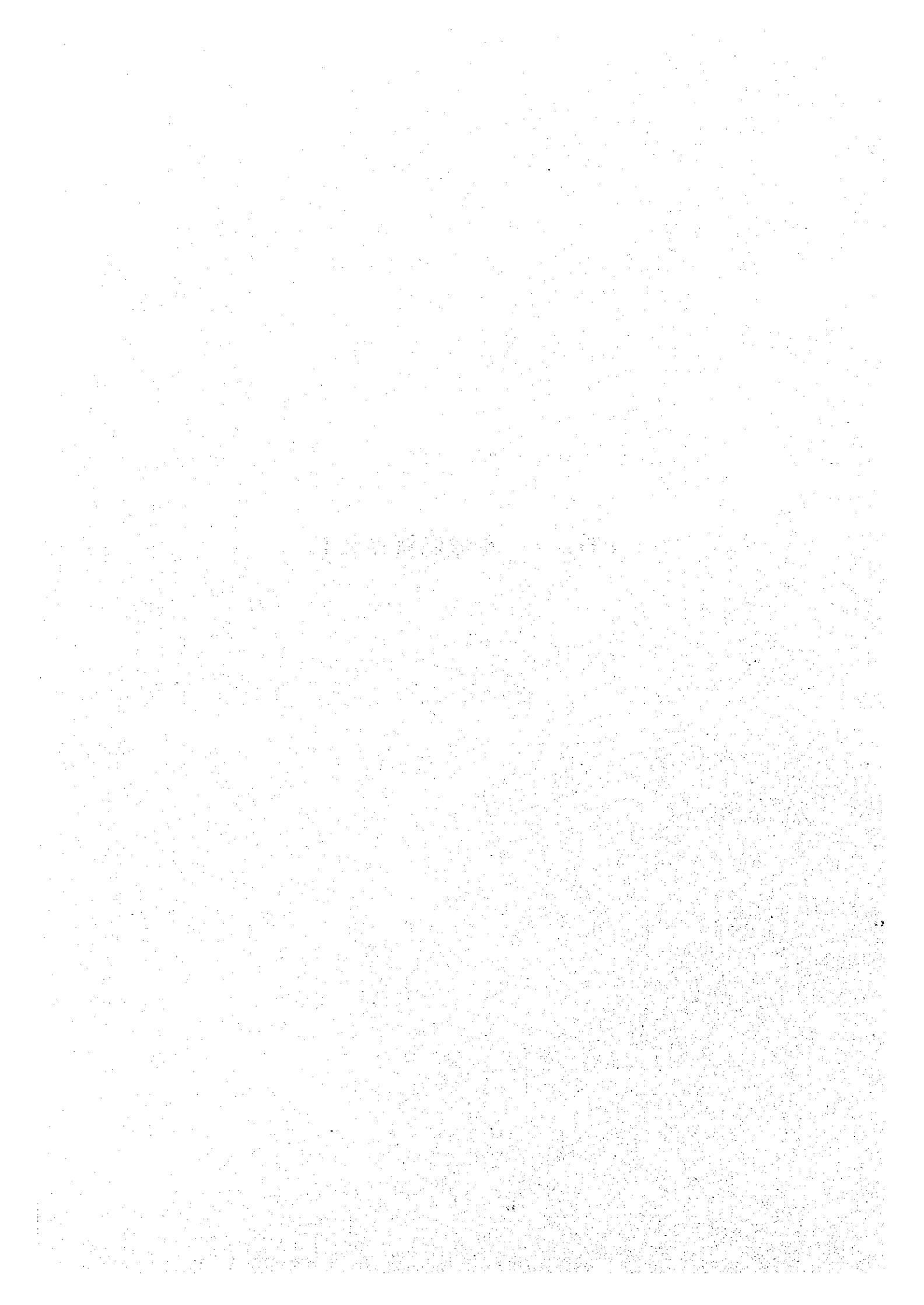

参考資料リスト

- (1) ボリヴィア (開発途上国国別経済協力シリーズ) 第4版 中南米編 No. 7
- (2) 保健統計 1995年 (人的資源開発省・国家保健庁)
- (3) CNS年次統計 その1 1995年 (TOMO1)
同 1996年 (TOMO1)
- (4) CNS年次統計 その2 1995年 (TOMO2)
同 1996年 (TOMO2)
- (5) ボリヴィア国 統計年鑑 1996年
- (6) ボリヴィア国家母子保険
(人的資源開発省・国家保健庁・大臣決議093/96号 政令24303号の
細則1996年)
- (7) CNS 勤労第一病院 整備拡張案件の概要 1995年4月
- (8) CNS 勤労第一病院 建設計画 1997年4月

JICA