

附属資料

資料1 調査団員氏名

(基本設計調査)

- | | | | |
|-----|-------|------------|------------------|
| (1) | 内海 成治 | 総括 | 国際協力事業団 国際協力専門員 |
| (2) | 村田 敏雄 | 女子教育計画 | 国際協力事業団 企画部環境女性課 |
| (3) | 杉山 恭一 | 業務主任者/建築計画 | システム科学コンサルタンツ(株) |
| (4) | 石田 洋子 | 教育開発計画/WID | 同上 |
| (5) | 早原 章広 | 施設設計1 | 同上 |
| (6) | 関 武秀 | 施設設計2 | 同上 |
| (7) | 近藤 光三 | 施工計画・積算 | 同上 |
| (8) | 石川 順孝 | 通訳 | 同上 |

(基本設計概要説明調査)

- | | | | |
|-----|-------|------------|-----------------------------|
| (1) | 荒井 朝徳 | 総括 | 外務省 経済協力局大臣官房会計課
無償等経理室長 |
| (2) | 澤村 信英 | 計画管理 | 国際協力事業団 無償資金協力調査部
調査第二課 |
| (3) | 杉山 恭一 | 業務主任者/建築計画 | システム科学コンサルタンツ(株) |
| (4) | 早原 章広 | 施設計画 | 同上 |
| (5) | 石川 順孝 | 通訳 | 同上 |

資料2 現地調査日程 (基本設計調査) (1/2)

順	日付け	活 動	①	②	③	④	⑤	⑥	⑦	⑧
1	8/ 4(日)	出国		○	○		○	○		○
2	5(月)	カマランに着		○	○		○	○		○
3	6(火)	USIPE (インフォメーション説明、サト 調査工程打合せ)		○	○		○	○		○
4	7(水)	UCONIME (無償スキームの説明/国際機関の学校建設計画) サイト調査(事前配付、67)		○			○	○		○
5	8(木)	UCEE (公共事業省の学校建設)、SEGEPLAN (上位計画における初等教育) サイト調査(事前配付、68, 44, 45, 41, 42, 43)		○			○	○		○
6	9(金)	建設事情調査(ローカル建設業者、資材店) USIPE (質問表の回答質疑等) サイト調査(事前配付、46, 47, 50, 52)		○	○		○	○		○
7	10(土)	サイト視察(カマラン/カマランのサト) サイト調査(事前配付、51, 66, 48, 49) 資料翻訳		○	○		○	○		○
8	11(日)	出国 団内会議(サト 調査結果進捗打合せ) JICA専門家(技協内容の協議) 資料翻訳	○		○		○	○		○
9	12(月)	カマラン 着 FIS/FONAPAZ(小学校建設の手順、FIS とFONAPAZ の学校建設の相違点) USIPE (工程打合せ) サイト調査(23, 24, 26, 27, 22)	○		○		○	○		○
10	13(火)	USIPE (要請計画の確認/初等教育・女子教育概況) 教育次官表敬 大使館表敬・打合せ SIMAC (初等教員養成校、教員研修校) サイト調査(34, 35, 36, 37)	○	○	○					○
11	14(水)	SEGEPLAN (女子教育、学校維持管理) USAID 協議 サイト調査(39, 40, 25, 19, 20, 21)	○	○	○			○	○	○
12	15(木)	サイト視察(カマラン県事務所、教員養成校、REGION 2事務所) サイト視察(NEU研修) サイト調査(1, 2, 3, 10, 12, 13)	○	○	○			○	○	○
13	16(金)	サイト視察(Ifカマラン学校) サイト視察(NEU学校) サイト調査(4, 6, 7, 8, 9, 11) 団内会議(サト調査中間結果)	○	○	○			○	○	○
14	17(土)	移動・資料整理 団内作業(サト調査中間結果レポート作成) サイト調査(15, 14, 16) 出国	○	○	○			○	○	○
15	18(日)	カマランに着 団内会議(ミニッツ案作成)	○	○	○		○		○	○

注) ①内海、②村田、③杉山、④石田、⑤早原、⑥関、⑦近藤、⑧石川

資料2 現地調査日程 (基本設計調査) (2/2)

順	日付け	活 動	①	②	③	④	⑤	⑥	⑦	⑧
16	19(月)	USIPE (対 調査中間結果報告、ミニッツ案協議) 建設事情調査 (ローカル建設業者、資材店) サイト調査(5, 17, 18)	○	○	○	○				○
17	20(火)	ミニッツ署名、USAID 報告、大使館報告 建設事情調査 (ローカル建設業者、資材店) サイト調査(54, 59, 64, 53, 69, 70)	○	○	○	○				○
18	21(水)	発行済 USIPE (土地所有確認、質問書回答協議) 他府- 機関調査 (UNICEF, 世銀, USAID 女子教育担当) 建設事情調査 (ローカル建設業者、資材店) サイト調査 (60, 65, 63, 56, 57, 55)	○		○	○				○
19	22(木)	ワタワ USAID との協議 建設事情調査 (ワタワ 建設業者・資材店、電気局) サイト視察 (ワタワ 県事務所、ワタワの対) サイト調査 (61, 62)	○		○	○				○
20	23(金)	ニューズ発 サイト視察 (トニカの対)、建設事情調査 (ワタワ) サイト視察 (EVA ワタワの対, トニカの対) サイト調査 (81, 79, 80, 77, 78, 71)	○		○	○				○
21	24(土)	帰国 サイト視察 (トニカの対) 移動・資料整理 サイト調査(73, 74, 75, 72, 76)	○		○	○				○
22	25(日)	資料整理		○	○	○	○	○	○	○
23	26(月)	大使館打合せ 他府- 機関調査 (CIDA, ASIES) USIPE (質問書回答協議、設計コンポーネント協議) サイト調査(84, 85, 89, 86, 87, 88)		○	○	○				○
24	27(火)	団内作業 (対 調査結果の整理) 建設事情調査 (ローカル建設業者、資材店) 他府- 機関調査 (UNOP) サイト調査(90)		○	○					○
25	28(水)	USIPE (対 調査結果の報告・協議) USAID 協議 ワタワ関連調査 (上下水/電気)		○	○	○	○	○	○	○
26	29(木)	団内作業 (対 評価)、対 補足調査 協力隊打合せ 中央銀行、UCONIME 資料収集 発行済		○	○		○	○		○
27	30(金)	USIPE (対 評価の報告・協議) 教育次官報告 大使館報告 ニューズ発		○	○		○	○	○	○
28	31(土)	帰国 発行済		○	○		○	○		○
29	9/ 1(日)	ニューズ発		○	○		○	○		○
30	2(月)	帰国		○	○		○	○		○

注) ①内海、②村田、③杉山、④石田、⑤早原、⑥関、⑦近藤、⑧石川

資料2 現地調査日程（基本設計概要説明調査）

順	日付け	活 動	荒澤杉早石 井村山原川
1	10月26日（土）	出国、マイアミ着	○ ○ ○ ○ ○ ○
2	27日（日）	マイアミ発、グアテマラシティー着	○ ○ ○ ○ ○ ○
3	28日（月）	大使館打合せ、経済企画庁表敬、USIPE打合せ 教育次官表敬	○ ○ ○ ○ ○ ○
4	29日（火）	USIPE（基本設計概要説明、ミニッツ案協議） UECC（学校入札関連資料収集）	○ ○ ○ ○ ○ ○ ○ ○ ○ ○ ○ ○
5	30日（水）	USIPE（ミニッツ案確認） 統計局（先住民人口統計資料収集）	○ ○ ○ ○ ○ ○ ○ ○ ○
6	31日（木）	ミニッツ署名、大使館報告、USAID報告	○ ○ ○ ○ ○ ○
7	11月 1日（金）	祝日、資料整理	○ ○ ○ ○ ○ ○
8	2日（土）	グアテマラシティー発、ロサンジェルス着	○ ○ ○ ○ ○ ○
9	3日（日）	ロサンジェルス発	○ ○ ○ ○ ○ ○
10	4日（月）	成田着	○ ○ ○ ○ ○ ○

資料3 面談者リスト

(基本設計調査)

1. 教育省 : MINISTERIO DE EDUCACION (MINEDUC)

1.1 次官

- (1) LIC. ROBERTO MORENO GODOY, VICE MINISTRO TECNICO
(教育次官)

1.2 官房室顧問

- (1) LICDA. CYNTHIA DEL AGUILA DE SAENZ DE TEJADA, ASESORA DEL DESPACHO
MINISTERIAL (大臣官房室顧問)

1.3 企画調査局 : UNIDAD SECTORIAL DE INVESTIGACION Y PLANIFICACION EDUCATIVA (USIPE)

- (1) LIC. JULIO EFRAIN BARRONDO FIGUEROA, DIRECTOR A INTERINO
(企画調査局長)
- (2) ARQ. JUAN LUIS MORALES BARRIENTOS, JEFE DE DIVISION DE INFRAESTRUCTURA
FISICA (インフラ課長)
- (3) ARQ. OSMIN ISIDRO MAZA ZETINA, DIVISION DE INFRAESTRUCTURA FISICA
(インフラ課建築技師)
- (4) SR. JAIME MARIANO LICKES B., TECNICO DE DIVISION DE INFRAESTRUCTURA
FISICA (インフラ課技術員)
- (5) SR. JOSE ARMANDO HERRERA, TECNICO DE DIVISION DE INFRAESTRUCTURA FISICA
(インフラ課技術員)
- (6) SR. JOSE OSWALDO LARA, TECNICO DE DIVISION DE INFRAESTRUCTURA FISICA
(インフラ課技術員)
- (7) SR. WALFRE DEL VALLE, TECNICO DE SECCION PLANIFICACION, PROFESIONAL I
(計画課技術員)

1.4 対内外協力調整局 : UNIDAD DE COOPERACION NACIONAL E INTERNACIONAL (UCONIME)

- (1) LICDA. JULIETA DE MORALES, COORDINADORA COOPERACION EXTERNA
(対外協力調整局長)
- (2) LICDA. MARIA EUGENIA RAMIREZ MOTTA, COORDINADORA, SEGUNDO PROYECTO DE
EDUCACION BASICA (世銀基礎教育プロジェクト2 担当官)
- (3) LICDA. SARA PERALTA DE RODRIGUEZ

1.5 カリキュラム改善適正化全国システム : SISTEMA NACIONAL DE MEJORAMIENTO Y ADECUACION CURRICULAR (SIMAC)

- (1) LICDA. EMILSA SOLARES CASTILLO, SUB-DIRECTORA

(2) LIC. MARCO JULIO MORAN, JEFE DEPARTAMENTO INVESTIGACION Y EVALUACION PEDAGOGICA

(3) LIC. JOSE FERNANDO PINEDA, JEFE DEPARTAMENTO DE DISEÑO CURRICULAR

1.6 地方事務所

(1) LIC. ITALO ALFREDO MAEDA, DIRECTOR DEPARTAMENTAL, BAJA VERAPAZ

(2) LIC. HUMBERTO RIVERA, DIRECTOR DEPARTAMENTAL, ALTA VERAPAZ

(3) LIC. OSCAR GUILLERMO GARCIA, DIRECTOR DEPARTAMENTAL, CHIMALTENANGO

(4) LIC. PEDRO ELIGIO ACCHU, SUPERVISOR DE EDUCACION, MOMOSTENANGO

2. 通信運輸公共事業省 : MINISTERIO DE COMUNICACIONES, TRANSPORTE Y OBRAS PUBLICAS (MINISCTOP)

2.1 学校建設局 : UNIDAD DE CONSTRUCCION DE EDIFICIOS EDUCATIVOS (UCEE)

(1) ARQ. LIONEL VIZCAINO DARDON, SUB-DIRECTOR

(学校建設局次長)

(2) ARQ. OTTO DAVID ORTIZ, JEFE DEPARTAMENTO DE PLANIFICACION

(計画部長)

3. 経済企画庁 : SECRETARIA GENERAL DEL CONSEJO NACIONAL DE PLANIFICACION ECONOMICA (SEGEPLAN)

(1) LIC. JOSE ANTONIO PALACIOS, SUB-SECRETARIO A. I. PARA COOPERACION INTERNACIONAL (国際協力担当次官代理)

(2) LICDA. FLOR DE MARIA SEGURA, SUB-DIRECTORA COOPERACION BILATERAL (二国間協力局次長)

(3) LICDA. LETICIA RAMIREZ DE LA ROSA, CONSULTORA DE COOPERACION BILATERAL (二国間協力コンサルタント)

4. 社会投資基金 : FONDO DE INVERSION SOCIAL (FIS)

(1) LICDA. ANA LISETH JUAREZ ESCOBAR, EJECTIVA DE PROMOCION, SECTOR EDUCACION (教育関係推進担当)

5. 国家平和基金 : FONDO NACIONAL PARA LA PAZ (FONAPAZ)

(1) ING. WERNER RODAS, EVALUADOR DE PROYECTOS, ENCARGADO DEL CENTRO DE COSTOS (プロジェクト評価担当経費センター長)

6. (米国) 国際開発庁 : AGENCIA PARA EL DESARROLLO INTERNACIONAL(AID)

- (1) LICDA. MIRIAM F. CASTAÑEDA A., OFICIAL DE PROYECTOS EDUCATIVOS
- (2) LIC. JULIO A. DIAZ, OFICIAL DE PROYECTO DE EDUCACION
- (3) LICDA. GABRIERA NUÑEZ, DIRECTORA DE PROGRAMA DE LA NIÑA
- (4) LICDA. OTILIA LUX DE COTI, SUB-DIRECTORA DE PROGRAMA DE LA NIÑA

7. 非政府援助機関

7.1 ACADEMIA PARA DESARROLLO EDUCATIVO

- (1) DR. OSCAR MOGOLLON, DIRECTOR NUEVA ESCUELA UNITARIA(NEU)
- (2) PROF. JUAN DE DIOS PINEDA, COORDINADOR DE CAMPO NEU

8. 国連開発計画 : UNITED NATIONS DEVELOPMENT PROGRAM(UNICEF)

- (1) SR. DEMETRIO COJTI, OFICIAL ASISTENTE DE PROGRAMAS DE EDUCACION

9. 世界銀行事務所 (教育省内)

- (1) LIC. ANTONIO A. HURTADO R., ASESOR FINANCIERO, SEGUNDO PROYECTO DE EDUCACION BASICA, BANCO MUNDIAL

10. カナダ国際開発庁 : CANADIAN INTERNATIONAL DEVELOPMENT AGENCY(CIDA)

- (1) SR. EDWARD W. E. DOE, CONSEJERO Y CONSUL, REPRESENTANTE PARA GUATEMALA Y EL SALVADOR

11. グアテマラ社会調査研究所 : ASOCIACION INVESTIGACION Y ESTUDIOS SOCIALES
GUATEMALA(ASIES)

- (1) SR. JUAN LEE, CHIEF RESEACHER

12. 国連開発計画 : UNITED NATIONS DEVELOPMENT PROGRAM(UNDP)

- (1) SRA. MARIA OLGA PEREZ, ASISTENTE DE PROGRAMAS

13. 中央銀行 : BANCO DE GUATEMALA

- (1) LIC. DANIEL FERNANDEZ GIRON, JEFE DE UNIDAD DE MESA DE CANBIO

14. 在グアテマラ日本国大使館 : EMBAJADA DEL JAPON

- (1) 木谷 隆、特命全権大使
- (2) 泉 章夫、参事官
- (3) 西山 慎二、二等書記官

(基本設計概要説明調査)

1. 教育省 (MINISTERIO DE EDUCACION:MINEDUC)

1.1 次官

(1) LIC. ROBERTO MORENO GODOY, VICE MINISTRO TECNICO(教育次官)

1.2 官房室顧問

(1) LICDA. CYNTHIA DEL AGUILA DE SAENZ DE TEJADA, ASESORA DEL DESPACHO MINISTERIAL (大臣官房室顧問)

1.3 企画調査局 : UNIDAD SECTORIAL DE INVESTIGACION Y PLANIFICACION EDUCATIVA (USIPE)

(1) LIC. JULIO EPRAIN BARRIBDO FIGUEROA, DIRECTOR A INTERINO(企画調査局長)

(2) ARQ. JUAN LUIS MORALES BARRIENTOS, JEFE DE DIVISION DE INFRAESTRUCTURA FISCA (インフラ課長)

(3) ARQ. OSMIN ISIDRO MAZA, ZETINA, DIVISION DE INFRAESTRUCTURA FISCA (インフラ課建築技師)

(4) SR. WALFRE DEL VALLE, TECNICO DE SECCION PLANIFICACION, PROFESIONAL I (計画課技術員)

2. 経済企画庁 : SECRETARIA GENERAL DEL CONSEJO NACIONAL DE PLANIFICACION ECONOMICA(SEGEPLAN)

(1) LICDA. FLOR DE MARIA SEGURA, SUB-DIRECTORA COOPERACION BILATERAL (二国間協力局次長)

(2) LICDA. LETICIA RAMIREZ DE LA ROSA, CONSULTORA DE COOPERACION BILATERAL (二国間協力局コンサルタント)

(3) LIC. JULIO CESAR TOLEDO, CONSULTOR DIRECCION DE PROYECTOS (プロジェクト局コンサルタント)

3. 通信運輸公共事業省 : MINISTERIO DE COMUNICACIONES, TRANSPORTE Y OBRAS PUBLICAS(MINISCTOP)

(1) ING. MIGUEL ANGEL MOLINA PRADO, DIRECTOR DE U. C. E. E (学校建設局長)

4. (米国) 国際開発庁 : AGENCIA PARA EL DESARROLLO INTERNACIONAL(AID)

(1) LICDA. MIRIAM F. CASTAÑEDA A., OFICIAL DE PROYECTOS EDUCATIVOS

5. 在グアテマラ日本国大使館 : EMBAJADA DEL JAPON

- (1) 木谷 隆、特命全権大使
- (2) 泉 章夫、参事官
- (3) 西山 慎二、二等書記官

資料4 グアテマラ国の社会・経済事情(1/4)

一般指標			
国名	グアテマラ共和国	面積	108,89千km ² #4
政体	共和制	人口	10,721,387 人 (1994年) #4
元首	Pres. Ramiro DE LEON	首都	グアテマラシティ #1
独立年月日	1921年9月15日	主要都市名	ケイマテリゴ、マケイン #1
人種(民族)構成	混血50%、インディ44%、白人8%	経済活動可能人口	3,000千人 (1992年) #5
言語・公用語	スペイン語	義務教育年数	6年間 (1994年) #6
宗教	カトリック	初等教育就学率	68% (1992年) #5
国連加盟	1945年11月	識字率	56.0% (1992年) #5
世銀・IMF加盟	1945年12月	人口密度	98.8784人/km ² (1994年) #4
		人口増加率	2.58% (1994年) #4
		平均寿命	平均63.99 男61.48 女66.65 #4
		5歳児未満死亡率	75/1000 (1992年) #5
		カロリー供給量	2,250.0cal/日/人 (1990年) #5

経済指標			
通貨単位	ケツツアル	貿易量	(1992年) #10
為替レート	1US\$ = 6.0418 (12月)	輸出	1,295.0百万円 #10
会計年度	1月~12月	輸入	2,483.0百万円 #10
国家予算	(1999年)	輸入カバー率	3.5% (1992年) #11
歳入	800.1百万円	主要輸出品目	コーヒー、砂糖、バナナ、牛肉 #1
歳出	985.6百万円	主要輸入品目	燃料、油製品、機械、穀物、自動車 #1
国収収支	-13.6百万円 (1992年)	日本への輸出	37.0百万円 (1992年) #12
ODA受取額	210.00百万円 (1992年)	日本からの輸出	131.0百万円 (1992年) #12
国内総生産(GDP)	11,309.00百万円 (1993年)	外貨準備総額	708.4百万円 (1996年) #6
一人当たりGNP	1,100.0円 (1993年)	対外債務残高	2,749.0百万円 (1992年) #11
GDP産業別構成	農業 25.0% (1992年) 鉱工業 20.0% (1992年) サービス業 55.0% (1992年)	対外債務返済率	28.1% (1992年) #11
産業別雇用	農業 50.0% (1992年) 鉱工業 18.0% (1992年) サービス業 32.0% (1992年)	インフレ率	10.4% (1992年) #8
経済成長率	4.8% (1992年)	国家開発計画	PROGRAMA DE COBIBEND 96-2000 #

#1 The World Factbook(C. I. A)(1993)
 #2 United Nations Information Center(FAX)(1994)
 #3 Development Assistance Annual Report(1995)
 #4 The World Fact Book(1995)
 #5 Human Development Report(1994)
 #6 International Financial Statistics(1995)
 #7 International Financial Statistics Yearbook(1994)

#8 World Development Report(1994)
 #9 World Tables(1995)
 #10 World Tables(1994)
 #11 World Debt Tables 1993-1994(1993)
 #12 世界の国一覧(外務省外務報道官編集)(1993)
 #13 最新世界各国民要覧(1995)

資料4 グアテマラ国の社会・経済事情(2/4)

#14

	1989年	1990年	1991年	1992年
無償資金協力	2,043.64	2,382.47	2,515.30	2,699.97
技術協力	2,146.74	1,989.63	2,050.70	2,194.95
有償資金協力	5,161.42	5,676.39	7,364.47	5,852.05
総額	9,351.80	10,048.49	11,930.47	10,746.97

#3

	1993年	1990年度	1991年度	1992年度
無償資金協力	8.34	4.86	6.02	6.22
技術協力	16.95	0.46	8.86	4.27
有償資金協力	12.65	0.00	0.00	0.00
総額	37.94	5.32	14.88	10.49

#14

	贈与(1)		有償資金協力 (2)	政府開発援助 (ODA) (1)+(2)=(3)	その他政府資金 および民間資金 (4)	経済協力総額 (3)+(4)
	技術協力					
二国間援助 (主要供与国)	161.90	74.20	15.20	177.10	-0.30	176.80
1. アメリカ	95.00	39.00	11.00	106.00	0.00	106.00
2. ドイツ	15.70	12.60	3.00	18.70	-0.30	18.40
3. 日本	10.50	6.20	0.00	10.50	0.00	10.50
4. イタリア	9.10	3.00	1.20	10.30	0.00	10.30
多国間援助 (主要援助機関)	18.70	11.30	2.00	20.70	-72.70	-52.00
1. OEC	0.00	0.00	0.00	0.00	0.00	0.00
2. UNDP	0.00	0.00	0.00	0.00	0.00	0.00
その他	0.00	0.00	0.00	0.00	0.00	0.00
合計	180.60	85.50	17.20	197.80	-73.00	124.80

#15

技術	関係各省庁・機関→経済企画庁・外務省
無償	関係各省庁・機関→経済企画庁・外務省
協力隊	関係各省庁・機関→経済企画庁・外務省

#14 Geographical Distribution of Financial Flows of Developing Countries(1994)

#15 国別協力情報(JICA)

#16

月	1	2	3	4	5	6	7	8	9	10	11	12	平均/計
最高気温	23.0	25.0	27.0	28.0	29.0	27.0	26.0	26.0	26.0	24.0	23.0	22.0	25.5 °C
最低気温	12.0	12.0	14.0	14.0	16.0	16.0	16.0	16.0	16.0	16.0	14.0	13.0	14.5 °C
平均気温	16.9	17.7	19.2	20.0	20.1	19.3	19.3	19.2	18.8	18.6	17.6	17.1	18.7 °C
降水量	8.0	3.0	13.0	31.0	152.0	274.0	203.0	198.0	231.0	173.0	23.0	8.0	1,317.0 mm
雨期/乾期	乾	乾			雨	雨	雨	雨	雨	雨		乾	

#16 World Weather Guide(1990)

資料4 グアテマラ国の社会・経済事情(3/4)

表 気象データ (アルタベラス県)

気象(1970~1989年) 場所:アルタベラス県コバン 標高:(1323m)													
月	1	2	3	4	5	6	7	8	9	10	11	12	平均/計
最高気温	21.4	22.7	25.3	26.4	27.6	26.0	25.1	25.3	25.2	23.9	22.7	21.9	24.5 °C
最低気温	10.5	11.1	11.3	12.3	14.0	14.9	14.4	14.4	14.9	14.4	12.5	11.8	13.0 °C
平均気温	14.6	15.8	17.0	18.4	19.4	18.9	18.3	18.3	18.4	17.6	16.4	16.0	17.4 °C
降水量	80	97	71	93	162	286	223	223	282	261	175	121	2,075 mm
雨期/乾期	乾	乾			雨	雨	雨	雨	雨	雨			

出典) DATOS METEOROLOGICOS DE LAS CABECERAS DEPARTAMENTALES, INSTITUTO NACIONAL DE SISMOLOGIA, VULCANOLOGIA, METEOROLOGIA E HIDROLOGIA, 1992

表 気象データ (バハベラス県)

気象(1973~1989年) 場所:バハベラス県クブルコ 標高:(994m)													
月	1	2	3	4	5	6	7	8	9	10	11	12	平均/計
最高気温	27.1	27.9	30.3	32.2	32.2	30.0	28.8	29.1	28.7	27.7	27.7	26.8	29.0 °C
最低気温	10.6	11.5	12.6	14.4	16.2	16.9	16.3	16.2	17.0	13.9	13.9	11.8	14.3 °C
平均気温	18.4	19.5	21.4	22.9	23.5	22.3	21.8	21.7	21.4	20.0	20.0	18.8	21.0 °C
降水量	4	7	13	31	104	202	141	145	208	18	18	9	903 mm
雨期/乾期	乾	乾			雨	雨	雨	雨	雨			乾	

出典) DATOS METEOROLOGICOS DE LAS CABECERAS DEPARTAMENTALES, INSTITUTO NACIONAL DE SISMOLOGIA, VULCANOLOGIA, METEOROLOGIA E HIDROLOGIA, 1992

資料4 グアテマラ国の社会・経済事情(4/4)

表 気象データ(チマルテナンゴ県)

気象(1972~1989年) 場所:チマルテナンゴ県サンタ・クルス・バランヤ 標高:(2,080 m)													
月	1	2	3	4	5	6	7	8	9	10	11	12	平均/計
最高気温	21.6	22.3	23.6	24.2	23.9	21.9	22.0	23.0	22.7	22.3	22.2	21.9	22.6 °C
最低気温	6.9	7.1	8.3	9.5	11.0	11.7	10.8	10.9	11.2	10.2	8.9	7.5	9.5 °C
平均気温	14.4	15.1	16.2	17.4	17.8	16.9	16.9	17.0	16.8	16.4	15.7	14.9	16.3 °C
降水量	2	5	17	21	111	197	140	148	203	108	17	3	970 mm
雨期/乾期	乾	乾			雨	雨	雨	雨	雨	雨		乾期	

出典) DATOS METEOROLOGICOS DE LAS CABECERAS DEPARTAMENTALES, INSTITUTO NACIONAL DE SISMOLOGIA, VULCANOLOGIA, METEOROLOGIA E HIDROLOGIA, 1992

表 気象データ(トトニカパン県)

気象(1972~1989年) 場所:トトニカパン県サンタ・ルシア・ラ・レフォルマ 標高:(1,840 m)													
月	1	2	3	4	5	6	7	8	9	10	11	12	平均/計
最高気温	25.4	26.8	28.8	29.8	28.7	26.0	24.9	25.4	25.4	25.6	25.7	25.0	26.5 °C
最低気温	7.7	8.2	9.4	10.6	11.5	12.9	12.2	12.3	12.8	11.6	10.0	9.1	10.7 °C
平均気温	16.1	18.1	19.4	20.3	20.4	19.5	18.5	18.9	19.1	18.7	17.9	17.3	18.7 °C
降水量	2	5	11	48	101	216	122	143	213	58	15	7	939 mm
雨期/乾期	乾	乾			雨	雨	雨	雨	雨			乾	

出典) DATOS METEOROLOGICOS DE LAS CABECERAS DEPARTAMENTALES, INSTITUTO NACIONAL DE SISMOLOGIA, VULCANOLOGIA, METEOROLOGIA E HIDROLOGIA, 1992

資料5 教育省次官から本調査団団長宛のレター



MINISTERIO DE
EDUCACION

Guatemala, C. A.

PALACIO NACIONAL.

1521

OF. No. _____
REF. S/Reg. de/dee. _____

Al contestar, sírvase mencionar el número y referencia de esta nota.

Guatemala, 23 de agosto de 1996

Licenciado
Seiji Utsumi
Jefe de la Misión Japonesa
Ciudad

Estimado Licenciado Utsumi:

La Unidad Sectorial de Planificación Educativa ha revisado la solicitud verbal del señor Kyoichi Sugiyama, de que a más tardar el día 30 de agosto del año en curso, el Despacho Ministerial debe contar con las notas de las comunidades de las escuelas objeto de estudio, en donde se comprometen a iniciar los trámites de cesión de los predios al Ministerio de Educación, efectivamente en la Minuta sobre el Estudio Preliminar para el Proyecto de Construcción de Escuelas de Educación Primaria, firmado por el Ministerio de Educación, SEGEPLAN y el Jefe de la Misión Japonesa, se contemplan dentro de las obligaciones del Gobierno de la República de Guatemala asegurar la adquisición de los terrenos necesarios para los lugares del proyecto.

Para el efecto, el Gobierno se compromete a que todos los terrenos de aquellos sitios que finalmente sean identificados para formar parte del proyecto, deberán ser cedidos al Ministerio de Educación. Sin embargo, el Ministerio no puede obtener el compromiso de cesión de terrenos en todas las comunidades tentativas indistintamente si serán o no beneficiarios de este proyecto.

Por lo tanto, en el momento en que se localicen los sitios objeto del proyecto, el Ministerio procederá a iniciar el trámite que legalice la cesión de los terrenos a nombre del Ministerio para cumplir con la garantía de propiedad del terreno e iniciar los demás aspectos de preparación de sitios acordados.

Sin otro particular, le saluda atentamente.

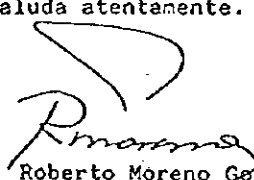

Lic. Roberto Moreno Godoy
VICEMINISTRO DE EDUCACION

資料5 教育省次官から本調査団団長宛のレター (和訳)

グアテマラ、1996年8月23日

日本調査団長 内海成治 殿

尊敬する内海氏、

教育省への土地譲渡手続きを開始することを約束した調査対象コミュニティの覚え書きを教育省が遅くとも今年の8月30日までに入手しなければならないという杉山恭一氏よりの口頭での要請をUSIPEは検討しましたが、なるほど、教育省、経済企画庁、及び日本調査団団長の署名した小学校建設プロジェクトの事前調査の合意書においては、プロジェクトサイトとして必要な土地の確保を保証するということがグアテマラ共和国政府の義務事項の内に挙げられております。

そのため、グアテマラ政府は、プロジェクトの一部を構成することが最終的に判明したサイトの土地は全て教育省に譲渡されることを約束致します。しかしながら、教育省は、本プロジェクトの裨益を受けることになるのか受けないことになるのかに未だ分からないのに無差別に全ての仮対象のコミュニティから土地譲渡の約束を取り付けることはできません。

従って、プロジェクトの対象サイトが決定したときに、教育省は、本省への土地の譲渡を合法化する手続きを開始致し、土地所有の保証の約束を履行し、また、合意に達したサイトの他の面での準備を開始致します。

敬具

ハル トレノゴドイ
教育次官

資料6-1 小学校と幼稚園における児童数と教員数

(1-1)

No.	要請 番号	サイト名	小学校			幼稚園	
			児童数	未就学児童数	教員数	児童数	教員数
1	1	EORM Prof. Fosaura Bellamar I.	236	42	4	42	1
2	2	EORM Chicoj	127	45	6	56	1
3	3	EORM Comunidad Petet	450	1290	10	31	1
4	4	EORM Chirrepec	77	100	3	30	1
5	5	EORM Dr. Tomás Leal S. Aldea Tomtem	209	45	6	44	1
6	6	EORM Cantón Las Casas	803	655	16	80	1
7	7	EOU de Niñas, Josefa Jacinto	685	150	25	0	0
8	8	EOU de Varones, No.1 Victor Chavarría	675	73	19	0	0
9	9	EOUM Adalberto Robles de León, Barrio Saraxoch	306	160	11	25	1
10	10	EORM Barrio Chajsaquil	91	35	4	24	1
11	11	EORM Aldea la Trinidad Chipati	121	185	5	20	1
12	12	EORM Alfonso Sierra A.	85	99	3	32	1
13	13	EORM Aldea Chaimal	117	90	4	0	0
14	14	EORM Aldea Chiyó	144	42	6	65	1
15	15	EORM Prof. Domingo Beltetón	257	87	9	111	2
16	16	EORM Aldea Rubel Raxtul	68	90	3	46	1
17	17	EORM Cristino Morales Ficoón	534	431	18	27	1
18	18	EORM Prof. Filiberto Sierra	104	128	3	38	1
19	19	EORM Aldea La Isla	119	52	4	38	1
20	20	EORM Barrio Esquipulas	81	77	2	0	0
21	21	EORM Aldea Chiyuc	284	380	6	56	2
22	22	EORM Nuevo Chimbún	60	70	2	0	0
23	23	EORM Cantón la Playa	214	103	7	39	1
24	24	EORM Aldea Chioobán	96	123	4	50	1
25	25	EORM Aldea Chimolón	169	240	4	68	2
26	26	EORM Caserío Panhorná	73	75	2	14	1
27	27	EOUM José Joaquín Palma	383	60	12	0	0
28	34	EORM Caserío Pancajché, Tucurú	37	80	1	0	0
29	35	EORM Integral	395	375	8	72	1
30	36	EORM No.2 Aldea La Tinta	405	160	10	0	0
31	37	EORM No.1 Marcela Lenus D.	404	100	10	0	0
32	39	EOUM Barrio Chija Corral	289	40	8	0	0
33	40	EOUM Heriberto Galvez Barrios	675	235	20	0	0
34	41	EOUM Barrio Las Piedrecitas	629	250	17	105	2
35	42	EORM Aldea San Ignacio	283	48	9	0	0
36	43	EORM Aldea La Laguna	52	40	3	0	0
37	44	EORM Aldea San Nicolás	94	30	2	0	0
38	45	EORM Aldea El Tempisque	235	115	7	52	1
39	46	EORM Caserío Chuacusito	213	25	4	28	1
40	47	EORM Caserío Los Angeles, Aldea Llaro Grande	111	25	3	42	1
41	48	EORM Aldea Estancia Grande	52	12	1	0	0

資料 6-1 小学校と幼稚園における児童数と教員数

(1-2)

No.	要請 番号	サイト名	小学校			幼稚園	
			児童数	未就学児童数	教員数	児童数	教員数
42	49	EORM Aldea El Anate	63	26	2	33	1
43	50	EORM Aldea La Canoa	51	8	2	0	0
44	51	EORM Aldea Unión Barrios	158	170	3	0	0
45	52	EORM Aldea Chivac	70	161	2	23	1
46	53	EORM Caserío Palmonix, Rabinal	70	32	1	0	0
47	54	EOU de Varones, Fabical	622	35	18	0	0
48	55	EORM Aldea Buena Vista	89	83	2	0	0
49	56	EORM Caserío Pachicá	93	22	2	0	0
50	57	EORM Aldea Xococ	346	60	9	32	1
51	58	EORM Fraternal Villa Betoret	171	36	5	0	0
52	59	EOU de Niñas, Juan de Dios Días Dubón	698	735	23	0	0
53	60	EORM Caserío Llano El Pino Zolacoy	66	50	1	0	0
54	61	EORM Caserío Chiruc	134	25	1	0	0
55	62	EORM Caserío Las Viudas	60	60	1	0	0
56	63	EORM Barrio San Juan	89	45	1	0	0
57	64	EORM Aldea Xecunabaj	88	25	1	0	0
58	65	EORM Aldea Xinacati	107	35	1	0	0
59	66	EORM Caserío Pantín	55	27	2	15	0
60	67	EORM Caserío El Astillero	123	31	5	0	0
61	68	EOUM Cantón San Juan	947	190	30	63	2
62	69	EOUM Eufemia Córdova	253	70	15	0	2
63	70	EORM Caserío Los Quequesques, Aldea Lochuyes	31	24	2	0	0
64	71	EOUM Santa Teresita	425	20	7	58	1
65	72	EOUM San Antonio Nejapa	265	95	9	0	0
66	73	EORM Pajales II	147	60	4	0	0
67	74	EORM Pajales I	146	40	4	32	0
68	75	EORM El Campamento	59	8	2	10	1
69	76	EORM El Socorro	157	40	4	0	0
70	77	EORM Aldea La Cruz	93	55	3	0	0
71	78	EOUM Belice	1180	500	28	0	0
72	79	EORM Aldea Joya Grande	154	27	5	37	1
73	80	EORM Aldea El Llano	112	20	3	0	0
74	81	EOUM Barrio San Antonio	101	155	4	10	0
75	84	EORM Caserío Poxlajuj	328	180	7	67	2
76	85	EORM Aldea Paocxlá	35	50	1	11	0
77	86	EORM Paraje Chooman	114	38	3	13	0
78	87	EORM Paraje Pasaxiquin	131	155	4	49	1
79	88	EORM Paraje Patzaguibalá	124	440	3	53	1
80	89	EORM Chopulajá	49	36	1	0	0
81	90	EORM Aldea Nimapsá	279	30	8	64	1

資料6-2 小学校必要新設教室の算定項目

(2-1)

No.	要請 番号	サイト名	就学予定 児童数	① 必要 教室数	② 既存正規 教室数	③ 要請 教室数	④ 確定 教員数	⑤ 幼稚園 教室数
1	1	EORM Prof. Rossara Bellanar I.	270	6.7	3	6	5	1
2	2	EORM Chicoj	163	4.1	2	3	7	1
3	3	EORM Comunidad Petet	1482	37.1	6	8	11	1
4	4	EORM Chirrepec	157	3.9	2	4	4	1
5	5	EORM Dr. Tomás Leal S. Aldea Tontem	245	6.1	6	1	7	1
6	6	EORM Cantón Las Casas	1327	33.2	8	9	17	1
7	7	EOU de Nifas, Josefa Jacinto	805	20.1	14	2	25	0
8	8	EOU de Varocas, No.1 Victor Chavarria	733	18.3	16	2	19	0
9	9	EORM Adalberto Robles de León, Barrio Saraxoch	434	10.9	5	4	12	1
10	10	EORM Barrio Chajsaquil	119	3.0	0	5	5	1
11	11	EORM Aldea la Trinidad Chipati	269	6.7	4	2	6	1
12	12	EORM Alfonso Sierra A.	164	4.1	3	1	5	1
13	13	EORM Aldea Chaimal	189	4.7	2	2	4	0
14	14	EORM Aldea Chiyó	178	4.4	4	3	7	1
15	15	EORM Prof. Domingo Seltetón	327	8.2	3	6	11	2
16	16	EORM Aldea Rubel Faxtul	140	3.5	1	4	4	1
17	17	EORM Cristino Morales Picón	879	22.0	12	3	19	1
18	18	EORM Prof. Filiberto Sierra	206	5.2	2	2	4	1
19	19	EORM Aldea La Isla	161	4.0	3	3	5	1
20	20	EORM Barrio Esquipulas	143	3.6	2	2	2	0
21	21	EORM Aldea Chiyoc	588	14.7	6	2	9	2
22	22	EORM Nuevo Chinhún	116	2.9	1	1	2	0
23	23	EORM Cantón la Playa	296	7.4	4	3	8	1
24	24	EORM Aldea Chicobán	194	4.9	3	2	5	1
25	25	EORM Aldea Chimolón	361	9.0	4	2	6	2
26	26	EORM Caserío Panhorná	133	3.3	0	2	3	1
27	27	EORM José Joaquín Palma	431	10.8	11	2	13	0
28	34	EORM Caserío Pancajoché, Tukurú	101	2.5	2	3	2	0
29	35	EORM Integral	695	17.4	8	3	9	1
30	36	EORM No.2 Aldea La Tinta	533	13.3	9	4	10	0
31	37	EORM No.1 Marcela Lemus D.	484	12.1	10	3	10	0
32	39	EORM Barrio Chija Corral	321	8.0	5	3	8	0
33	40	EORM Heriberto Galvez Barrica	863	21.6	17	2	20	0
34	41	EORM Barrio Las Piedrecitas	829	20.7	10	5	19	2
35	42	EORM Aldea San Ignacio	321	8.0	6	4	9	0
36	43	EORM Aldea La Laguna	84	2.1	2	3	3	0
37	44	EORM Aldea San Nicolás	118	3.0	1	2	4	0
38	45	EORM Aldea El Tempisque	327	8.2	7	2	9	1
39	46	EORM Caserío Chuacusito	233	5.8	0	3	5	1
40	47	EORM Caserío Los Angeles, Aldea Llano Grande	131	3.3	3	2	4	1
41	48	EORM Aldea Estancia Grande	62	1.5	1	2	1	0

注1) 方法1 児童数の需要面から算定する方法: (①+③)-②
 方法2 教員配置の供給面から算定する方法: ④-③
 方法3 実際の授業形態を考慮した教室数から算定する方法: ⑤

注2) ● 必要新設教室は幼稚園教室数も考慮した値
 ● 確定教員数は幼稚園教員を含む値

資料6-2 小学校必要新設教室の算定項目

(2-2)

No.	要請 番号	サイト名	就学予定 児童数	① 必要 教室数	② 既存正規 教室数	③ 要請 教室数	④ 確定 教員数	⑤ 幼稚園 教室数
42	49	EORM Aldea El Anaste	81	2.1	2	2	3	1
43	50	EORM Aldea La Canoá	57	1.4	0	2	2	0
44	51	EORM Aldea Unión Barrios	294	7.4	4	2	3	0
45	52	EORM Aldea Chivac	199	5.0	2	2	4	1
46	53	EORM Caserío Palmonix, Rabinal	96	2.4	0	3	1	0
47	54	EOU de Varones, Rabinal	650	16.3	13	2	18	0
48	55	EORM Aldea Buena Vista	155	3.9	1	4	2	0
49	56	EORM Caserío Pachicá	111	2.8	4	2	2	0
50	57	EORM Aldea Xococ	394	9.9	4	6	10	1
51	58	EORM Fraternal Villa Betoret	200	5.0	1	5	7	0
52	59	EOU de Niñas, Juan de Dios Oías Dubón	1286	32.2	13	2	23	0
53	60	EORM Caserío Llano El Pino Xolacoy	106	2.7	0	3	2	0
54	61	EORM Caserío Chiruc	154	3.9	0	3	2	0
55	62	EORM Caserío Las Viudas	108	2.7	0	3	1	0
56	63	EORM Barrio San Juan	125	3.1	0	2	2	0
57	64	EORM Aldea Xecunabaj	108	2.7	0	3	1	0
58	65	EORM Aldea Xinacati	135	3.4	2	2	1	0
59	66	EORM Caserío Pantín	77	1.9	1	2	2	0
60	67	EORM Caserío El Astillero	148	3.7	3	2	5	0
61	68	EOUM Cantón San Juan	1099	27.5	12	8	32	2
62	69	EOUM Eufenia Córdova	309	7.7	10	3	17	2
63	70	EORM Caserío Los Quequesques, Aldea Lochuyes	50	1.3	2	3	2	0
64	71	EOUM Santa Teresita	441	11.0	2	6	8	1
65	72	EOUM San Antonio Mejapa	341	8.5	6	4	9	0
66	73	EORM Fajales II	195	4.9	3	1	5	0
67	74	EORM Fajales I	178	4.5	4	2	4	0
68	75	EORM El Campamento	65	1.6	2	1	5	1
69	76	EORM El Socorro	189	4.7	3	4	4	0
70	77	EORM Aldea La Cruz	137	3.4	0	3	3	0
71	78	EOUM Balice	1580	39.5	13	2	28	0
72	79	EORM Aldea Joya Grande	176	4.4	5	2	6	1
73	80	EORM Aldea El Llano	128	3.2	2	2	3	0
74	81	EOUM Barrio San Antonio	225	5.6	0	6	4	0
75	84	EORM Caserío Poklajuj	472	11.8	8	2	9	2
76	85	EORM Aldea Pacoxilá	75	1.9	0	3	3	0
77	86	EORM Paraje Chocoman	141	3.6	0	3	3	0
78	87	EORM Paraje Pasaquiquim	255	6.4	2	3	5	1
79	88	EORM Paraje Patzaquibalá	476	11.9	3	4	4	1
80	89	EORM Chopulajá	78	1.9	0	2	1	0
81	90	EORM Aldea Ninapá	303	7.6	5	2	9	1

注1) 方法1 児童数の需要面から算定する方法：(①+③)-②
 方法2 教員配員の供給面から算定する方法：④-②
 方法3 実際の授業形態を考慮した教室数から算定する方法：③

注2) ● 必要新設教室に幼稚園教室数も考慮した値
 ● 確定教員数は幼児室教員を含む値

資料6-3 サイト評価表(1)-ステップ1

(3-1)

No.	委託番号	サイト名	方法1	方法2	方法3	必要新設 教室数
1	1	EORM Prof.Rosaura Bellamar I.	5	②	6	2
2	2	EORM Chicoj	4	5	③	3
3	3	EORM Comunidad Petet	33	⑤	8	5
4	4	EORM Chirrepec	3	②	4	2
5	5	EORM Dr.Tomás Leal S. Aldea Tomtem	2	①	①	1
6	6	EORM Cantón Las Casas	27	⑨	⑨	9
7	7	EOU de Niñas, Josefa Jacinto	7	11	②	2
8	8	EOU de Varones, No.1 Victor Chavarría	3	3	②	2
9	9	EOUM Adalberto Robles de León, Barrio Saraxoch	7	7	④	4
10	10	EORM Barrio Chajsaquil	④	5	5	4
11	11	EORM Aldea la Trinidad Chipatí	4	②	②	2
12	12	EORM Alfonso Sierra A.	3	2	①	1
13	13	EORM Aldea Chaimal	3	②	②	2
14	14	EORM Aldea Chiyó	②	3	3	2
15	15	EORM Prof. Domingo Beltetón	8	8	⑥	6
16	16	EORM Aldea Rubel Raxtul	4	③	4	3
17	17	EOUM Cristino Morales Picón	11	7	③	3
18	18	EORM Prof. Filiberto Sierra	5	②	②	2
19	19	EORM Aldea La Isla	②	②	3	2
20	20	EORM Barrio Esquipulas	2	0	2	0
21	21	EORM Aldea Chiyuc	11	3	②	2
22	22	EORM Nuevo Chinhún	2	①	①	1
23	23	EORM Cantón la Playa	5	4	③	3
24	24	EORM Aldea Chicobán	3	②	②	2
25	25	EORM Aldea Chinolón	7	②	②	2
26	26	EORM Caserío Panhorná	5	3	②	2
27	27	EOUM José Joaquín Palma	0	2	2	0
28	34	EORM Caserío Pancajché, Tucurú	1	0	3	0
29	35	EORM Integral	11	①	3	1
30	36	EORM No.2 Aldea La Tinta	5	①	4	1
31	37	EORM No.1 Marcela Lemus D.	3	0	3	0
32	39	EOUM Barrio Chiya Corral	③	③	③	3
33	40	EOUM Heriberto Galvez Barrios	5	3	②	2
34	41	EOUM Barrio Las Piedrecitas	13	9	⑤	5
35	42	EORM Aldea San Ignacio	②	3	4	2
36	43	EORM Aldea La Laguna	①	①	3	1
37	44	EORM Aldea San Nicolás	②	3	②	2
38	45	EORM Aldea El Tempisque	3	②	②	2
39	46	EORM Caserío Chuacusito	7	5	③	3
40	47	EORM Caserío Los Angeles, Aldea Llano Grande	2	①	2	1
41	48	EORM Aldea Estancia Grande	1	0	2	0

注) 方法1 児童数の需要面から算定する方法
 方法2 教員配置の供給面から算定する方法
 方法3 実際の授業形態を考慮した教室数から算定する方法

資料6-3 サイト評価表(1)-ステップ1

(3-2)

No.	英略番号	サイト名	方法1	方法2	方法3	必要新設 教室数
42	49	EORM Aldea El Anate	2	①	2	1
43	50	EORM Aldea La Canoa	②	②	②	2
44	51	EORM Aldea Unión Barrios	4	1	2	0
45	52	EORM Aldea Chivac	4	②	②	2
46	53	EORM Caserío Palimonix, Rabinal	3	①	3	1
47	54	EOU de Varones, Rabinal	4	5	②	2
48	55	EORM Aldea Buena Vista	3	①	4	1
49	56	EORM Caserío Pachicá	0	2	2	0
50	57	EORM Aldea Kococ	7	⑥	⑥	6
51	58	EORM Fraternal Villa Betoret	④	6	5	4
52	59	EOU de Niñas, Juan de Dios Días Dubón	20	10	②	2
53	60	EORM Caserío Llano El Pino Xolacoj	3	②	3	2
54	61	EORM Caserío Chiruc	4	②	3	2
55	62	EORM Caserío Las Viudas	3	①	3	1
56	63	EORM Barrio San Juan	4	②	②	2
57	64	EORM Aldea Xecunabaj	3	①	3	1
58	65	EORM Aldea Xinacati	2	1	2	0
59	66	EORM Caserío Pantín	①	①	2	1
60	67	EORM Caserío El Astillero	①	2	2	1
61	68	EOUM Cantón San Juan	18	20	⑧	8
62	69	EOUM Eufemia Córdoba	②	7	3	2
63	70	EORM Caserío Los Quequesques, Aldea Lochuyes	0	0	3	0
64	71	EOUM Santa Teresita	10	⑥	⑥	6
65	72	EOUM San Antonio Nejapa	③	③	4	3
66	73	EORM Pajales II	2	2	①	1
67	74	EORM Pajales I	1	0	2	0
68	75	EORM El Campamento	①	3	①	1
69	76	EORM El Socorro	2	①	4	1
70	77	EORM Aldea La Cruz	4	③	③	3
71	78	EOUM Belice	27	15	②	2
72	79	EORM Aldea Joya Grande	①	①	2	1
73	80	EORM Aldea El Llano	2	①	2	1
74	81	EOUM Barrio San Antonio	6	④	6	4
75	84	EORM Caserío Foxlajuj	6	①	2	1
76	85	EORM Aldea Pacoxlá	②	3	3	2
77	86	EORM Paraje Chocoman	4	③	③	3
78	87	EORM Paraje Pasaquiquin	6	③	③	3
79	88	EORM Paraje Patzaquibalá	10	①	4	1
80	89	EORM Chopulajá	2	①	2	1
81	90	EORM Aldea Nimapá	4	4	②	2
合計						169 (7144)

注) 方法1 児童数の需要面から算定する方法
 方法2 教員配置の供給面から算定する方法
 方法3 実際の授業形態を考慮した教室数から算定する方法

No.	要請番号	サイト名	ステップ1の結果	土地所有権	土地譲渡書	他援助機関の計画	女子教育支援	評価
1	1	EORM Prof. Rosaura Bellamar I.		○	●			×
2	2	EORM Chicoj		○				○
3	3	EORM Comunidad Petet		△		●		×
4	4	EORM Chirrepec		○	●			×
5	5	EORM Dr. Tomás Leal S. Aldea Totem		△	●			×
6	6	EORM Cantón Las Casas		○				○
7	7	EOU de Niñas, Josefa Jacinto		△				○
8	8	EOU de Varones, No.1 Victor Chavarria		○			●	×
9	9	EOUM Adalberto Robles de León, Barrio Saraxoch		○				○
10	10	EORM Barrio Chajsaquil		△				○
11	11	EORM Aldea la Trinidad Chipati		△				○
12	12	EORM Alfonso Sierra A.		△				○
13	13	EORM Aldea Chaimal		△				○
14	14	EORM Aldea Chiyó		△				○
15	15	EORM Prof. Domingo Beltetón		○				○
16	16	EORM Aldea Rubel Raxtul		△▽				△
17	17	EOUM Cristino Morales Picón		△				○
18	18	EORM Prof. Filiberto Sierra		△				○
19	19	EORM Aldea La Isla		○				○
20	20	EORM Barrio Esquipulas	●	○		●		×
21	21	EORM Aldea Chiyuc		△				○
22	22	EORM Nuevo Chinhún		△				○
23	23	EORM Cantón la Playa		△				○
24	24	EORM Aldea Chicobán		△				○
25	25	EORM Aldea Chimolón		△				○
26	26	EORM Caserío Panhorná		△				○
27	27	EOUM José Joaquín Palma	●	○				×
28	34	EORM Caserío Pancajohé, Tucurú	●	○				×
29	35	EORM Integral		△				○
30	36	EORM No.2 Aldea La Tinta		△				○
31	37	EORM No.1 Marcala Lemus D.	●	○				×
32	39	EOUM Barrio Chija Corral		△				○
33	40	EOUM Heriberto Galvez Barríos		△				○
34	41	EOUM Barrio Las Piedrecitas		△	●			×
35	42	EORM Aldea San Ignacio		△	●			×
36	43	EORM Aldea La Laguna		△		●		×
37	44	EORM Aldea San Nicolás		×				○
38	45	EORM Aldea El Tempisque		○	●	●		×
39	46	EORM Caserío Chuacusito		×	●			×
40	47	EORM Caserío Los Angeles, Aldea Llano Grande		△	●			×
41	48	EORM Aldea Estancia Grande	●	△				×

●: 建設必要 〇: 改善済 ●: 全し ●: 有 ●: 改善なし 〇: 既全し
 △: 未 〇: 未 〇: 未 〇: 既全し
 ▽: 改善未済 〇: 既全し
 ×: 個人又は団体 ×: 建設済

資料6-4 サイト評価表(2)-ステップ2

(4-2)

No.	要請番号	サイト名	ステップ1の結果	土地所有権	土地調査	他援助機関の計画	女子教育支援	評価
42	49	EORM Aldea El Amato		△	●			X
43	50	EORM Aldea La Canoa		△	●			X
44	51	EORM Aldea Unión Barrios	●	○		●		X
45	52	EORM Aldea Chivac		X	●	●		X
46	53	EORM Caserío Palimonix, Rabinal		△▽				△
47	54	EOU de Varones, Rabinal		○			●	X
48	55	EORM Aldea Buena Vista		△				○
49	56	EORM Caserío Pachicá	●	△		●		X
50	57	EORM Aldea Kococ		△				○
51	58	EORM Fraternal Villa Betoret		△				○
52	59	EOU de Niñas, Juan de Dios Días Dubón		△		●		X
53	60	EORM Caserío Llano El Pino Xolacoy		△				○
54	61	EORM Caserío Chiruc		△				○
55	62	EORM Caserío Las Viudas		X				○
56	63	EORM Barrio San Juan		△				○
57	64	EORM Aldea Xecunabaj		△▽				△
58	65	EORM Aldea Kinacati	●	○				X
59	66	EORM Caserío Pantín		△				○
60	67	EORM Caserío El Astillero		○				○
61	68	EOUM Cantón San Juan		○	●			X
62	69	EOUM Eufemia Córdova		○				○
63	70	EORM Caserío Los Quequesques, Aldea Loehuyes	●	!				X
64	71	EOUM Santa Teresita		○				○
65	72	EOUM San Antonio Nejapa		X				○
66	73	EORM Pajales II		○				○
67	74	EORM Pajales I	●	○		●		X
68	75	EORM El Campamento		○	●			X
69	76	EORM El Socorro		○				○
70	77	EORM Aldea La Cruz		△				○
71	78	EOUM Belice		△				○
72	79	EORM Aldea Joya Grande		△				○
73	80	EORM Aldea El Llano		○				○
74	81	EOUM Barrio San Antonio		○				○
75	84	EORM Caserío Poxlajuj		△				○
76	85	EORM Aldea Pacoxlá		△				○
77	86	EORM Paraje Chocoman		X				○
78	87	EORM Paraje Pasaquiquim		○				○
79	88	EORM Paraje Patzaquibalá		X				○
80	89	EORM Chopulajá		△				○
81	90	EORM Aldea Nimapá		○				○
合計								53件

●:新設必要 ○:既設者 ●:なし ●:有 ●:該当なし ○:既設なし
 放棄なし △:有 △:既設あり
 ▽:経費未確保 ×:建設中以外
 X:個人又は団体

資料6-5 サイト評価表(3)-ステップ3

(5-1)

No.	要請番号	サイト名	ステップ2の結果	敷地環境	敷地平面形状	敷地起伏	アクセス	評価
1	1	EORM Prof. Rosaura Bellamar I.	×	○	○	○	○	×
2	2	EORM Chicoj	○	○	○	○	○	○
3	3	EORM Comunidad Petet	×	○	○	○	○	×
4	4	EORM Chirrepec	×	○	○	○	○	×
5	5	EORM Dr. Tomás Leal S. Aldea Tomtem	×	○	○	○	○	×
6	6	EORM Cantón Las Casas	○	○	×	○	○	×
7	7	EOU de Niñas, Josefa Jacinto	○	○	△	○	○	○
8	8	EOU de Varones, No.1 Víctor Chavarría	×	○	×	○	○	×
9	9	EOUM Adalberto Robles de León, Barrio Saraxoch	○	○	×	△	○	×
10	10	EORM Barrio Chajsaquil	○	○	○	○	○	○
11	11	EORM Aldea la Trinidad Chipati	○	○	○	○	○	○
12	12	EORM Alfonso Sierra A.	○	○	○	○	○	○
13	13	EORM Aldea Chaimal	○	○	△	○	○	○
14	14	EORM Aldea Chiyó	○	○	△	△	▼	○
15	15	EORM Prof. Domingo Beltetón	○	○	○	○	○	○
16	16	EORM Aldea Rubel Raxtul	△	○	○	○	▼	△
17	17	EOUM Cristino Morales Picón	○	○	×	○	○	×
18	18	EORM Prof. Filiberto Sierra	○	○	○	○	○	○
19	19	EORM Aldea La Isla	○	○	×	△	▼	×
20	20	EORM Barrio Esquipulas	×	○	○	○	○	×
21	21	EORM Aldea Chiyuc	○	○	×	○	○	×
22	22	EORM Nuevo Chihún	○	○	○	○	△	○
23	23	EORM Cantón la Playa	○	○	△	○	△	○
24	24	EORM Aldea Chicobán	○	○	○	○	△	○
25	25	EORM Aldea Chimolón	○	○	△	○	○	○
26	26	EORM Caserío Panhorná	○	○	○	○	△	○
27	27	EOUM José Joaquín Palma	×	○	○	○	△	×
28	34	EORM Caserío Pancajché, Tecurú	×	○	○	○	△	×
29	35	EORM Integral	○	○	○	○	△	○
30	36	EORM No.2 Aldea La Tinta	○	○	○	○	△	○
31	37	EORM No.1 Marcela Lemus D.	×	○	○	○	△	×
32	39	EOUM Barrio Chiya Corral	○	○	○	○	○	○
33	40	EOUM Heriberto Galvez Barríos	○	○	○	△	○	○
34	41	EOUM Barrio Las Piedrecitas	×	○	○	○	△	×
35	42	EORM Aldea San Ignacio	×	○	○	○	△	×
36	43	EORM Aldea La Laguna	×	○	×	○	△	×
37	44	EORM Aldea San Nicolás	○	○	○	○	○	○
38	45	EORM Aldea El Tempisque	×	○	○	○	○	×
39	46	EORM Caserío Chuacusito	×	○	○	○	△	×
40	47	EORM Caserío Los Angeles, Aldea Llano Grande	×	○	△	○	△▼	×
41	48	EORM Aldea Estancia Grande	×	○	○	○	△	×

○:敷地なし ○:敷地あり ○:敷地なし ○:平地 ○:敷地あり ○:敷地なし
 △:敷地あり △:敷地あり △:少面積の敷地 △:小面積の敷地 △:敷地あり △:敷地あり
 ×:敷地あり ×:敷地あり ×:敷地あり ×:大規模な敷地 ×:敷地あり ×:敷地あり
 ×:敷地あり ×:敷地あり ×:敷地あり ×:敷地あり ×:敷地あり ×:敷地あり

No.	要請番号	サイト名	ステップ2の結果	敷地環境	敷地平面形状	敷地起伏	アクセス	評価
42	49	EORM Aldea El Amate	×	○	△	○	△▽	×
43	50	EORM Aldea La Canoa	×	○	○	○	△▽	×
44	51	EORM Aldea Unión Barrios	×	○	△	○	○	×
45	52	EORM Aldea Chivac	×	○	○	○	△	×
46	53	EORM Caserío Palimonix, Rabinal	△	○	○	○	▽	△
47	54	EOU de Varones, Rabinal	×	○	○	○	○	×
48	55	EORM Aldea Buena Vista	○	○	○	△	○	○
49	56	EORM Caserío Pachicá	×	○	×	○	○	×
50	57	EORM Aldea Kococ	○	○	○	△	▽	○
51	58	EORM Fraternal Villa Betoret	○	○	○	△	○	○
52	59	EOU de Niñas, Juan de Dios Días Dubón	×	○	○	○	○	×
53	60	EORM Caserío Llano El Pino Xolacoy	○	○	○	△	○	○
54	61	EORM Caserío Chiruc	○	○	○	○	△	○
55	62	EORM Caserío Las Viudas	○	○	△	○	○	○
56	63	EORM Barrio San Juan	○	○	○	○	○	○
57	64	EORM Aldea Kecunabaj	△	○	○	○	▽	△
58	65	EORM Aldea Kinscátí	×	○	△	○	○	×
59	66	EORM Caserío Pantín	○	○	○	○	○	○
60	67	EORM Caserío El Astillero	○	○	×	△	○	×
61	68	EOUM Cantón San Juan	×	○	○	○	○	×
62	69	EOUM Eufemia Córdova	○	○	×	△	○	×
63	70	EORM Caserío Los Quequesques, Aldea Lochuyes	×	○	○	○	○	×
64	71	EOUM Santa Teresita	○	○	○	○	○	○
65	72	EOUM San Antonio Nejapa	○	○	△	△	○	○
66	73	EORM Pajales II	○	○	△	○	○	○
67	74	EORM Pajales I	×	○	○	○	○	×
68	75	EORM El Campamento	×	○	○	○	○	×
69	76	EORM El Socorro	○	○	△	○	○	○
70	77	EORM Aldea La Cruz	○	○	○	○	○	○
71	78	EOUM Belice	○	○	○	○	▽	○
72	79	EORM Aldea Joya Grande	○	○	△	○	○	○
73	80	EORM Aldea El Llano	○	○	×	○	○	×
74	81	EOUM Barrio San Antonio	○	○	○	○	○	○
75	84	EORM Caserío Poxlajuj	○	○	○	○	○	○
76	85	EORM Aldea Pacoxlá	○	○	○	△	○	○
77	86	EORM Paraje Chocoman	○	○	○	○	○	○
78	87	EORM Paraje Pasaquiquim	○	○	×	△	△	×
79	88	EORM Paraje Patzaquibalá	○	○	○	○	△	○
80	89	EORM Chopulajá	○	○	○	△	○	○
81	90	EORM Aldea Nimapá	○	○	△	○	○	○
合計								44件 (106教室)

○: 敷地なし ○: 既設なし ○: 既設なし ○: 平地 ○: 道なし ○: 既設なし
 △: 既設あり △: 既設あり △: 計画変更区域 △: 小規模な敷地 ○: 既設あり △: 既設あり △: 既設あり
 ×: 敷地不足 ×: 既設あり ×: 計画変更 ×: 大規模な敷地 ×: 計画変更 ×: 計画変更 ×: 計画変更
 ○: 既設あり ○: 既設あり ○: 既設あり ○: 既設あり ○: 既設あり ○: 既設あり

資料6-6 協力予定サイトの裨益児童数

(6)

No.	要請 番号	サイト名	96年 児童数	96年未就 学児童数	既存正規 教室数	新設 教室数	幼稚園 教室数	増設対象未 就学児童数
1	2	EORM Chicoj	127	45	2	3	1	33
2	7	EDU de Niñas, Josefa Jacinto	685	150	14	2	0	0
3	10	EORM Barrio Chajsaquil	91	35	0	4	1	29
4	11	EORM Aldea la Trinidad Chipatl	121	185	4	2	1	79
5	12	EORM Alfonso Sierra A.	85	99	3	2	1	75
6	13	EORM Aldea Chaimal	117	90	2	2	0	43
7	14	EORM Aldea Chiyó	144	42	4	2	1	56
8	15	EORM Prof. Domingo Seltetón	257	87	3	6	2	23
9	16	EORM Aldea Rubel Partul	68	90	1	3	1	52
10	18	EORM Prof. Filiberto Sierra	104	128	2	2	1	16
11	22	EORM Nuevo Chinhún	60	70	1	2	0	60
12	23	EORM Cantón la Playa	214	103	4	3	1	26
13	24	EORM Aldea Chicobán	96	123	3	2	1	64
14	25	EORM Aldea Chinolón	169	240	4	2	2	0
15	26	EORM Caserío Panhorón	73	75	0	2	1	0
16	35	EORM Integral	395	375	8	2	1	0
17	36	EORM No.2 Aldea La Tinta	405	160	9	2	0	35
18	39	EORM Barrio Chiya Corral	289	40	5	3	0	31
19	40	EORM Heriberto Galvez Barrios	675	235	17	2	0	85
20	44	EORM Aldea San Nicolás	94	30	1	2	0	26
21	53	EORM Caserío Palirónix, Rabinal	70	32	0	2	0	10
22	55	EORM Aldea Buena Vista	89	83	1	2	0	31
23	57	EORM Aldea Xoooc	346	60	4	3	1	0
24	58	EORM Fraternal Villa Betoret	171	36	1	3	0	0
25	60	EORM Caserío Llano El Pino Xolacoy	66	50	0	2	0	14
26	61	EORM Caserío Chiruc	134	25	0	2	0	0
27	62	EORM Caserío Las Viudas	60	60	0	2	0	20
28	63	EORM Barrio San Juan	89	45	0	2	0	0
29	64	EORM Aldea Mecunabaj	88	25	0	2	0	0
30	66	EORM Caserío Pantín	55	27	1	2	0	65
31	71	EORM Santa Teresita	425	20	2	6	1	0
32	72	EORM San Antonio Nejapa	265	95	6	2	0	55
33	73	EORM Pajales II	147	60	3	1	0	13
34	76	EORM El Socorro	157	40	3	1	0	3
35	77	EORM Aldea La Cruz	93	55	0	3	0	27
36	78	EORM Belice	1180	500	13	2	0	0
37	79	EORM Aldea Joya Grande	154	27	5	1	1	46
38	81	EORM Barrio San Antonio	101	155	0	4	0	59
39	84	EORM Caserío Foxlajuj	328	180	8	2	2	0
40	85	EORM Aldea Pacoxilá	35	50	0	2	0	45
41	86	EORM Paraje Chocoman	114	38	0	3	0	6
42	88	EORM Paraje Patzquibalá	124	440	3	1	1	0
43	89	EORM Choqulajá	49	36	0	2	0	31
44	90	EORM Aldea Ninapá	279	30	5	4	1	41
合計			8888	4571	142	106	22	1199

注) 増設対象未就学児童数=40×(既存正規教室数+新設教室数-幼稚園教室数)-96年児童数

資料7-1 相手国負担工事の内訳

第1期工事分

No.	敷地造成		敷地造成内訳		2) 法面保護 芝生機掃	3) 建物撤去	4) 塔架撤去	5) エアポート 土留撤去	6) 橋木伐採	7) 道路整備	8) 電気引込	9) 水道引込	10) エアポート 掘削	合計
	敷地造成	切土	盛土	借入盛土										
71	EORM Sta. Teresita	m ³ 0	m ³ 0	m ³ 0	m ³ 0	m ³ 0	m ³ 0	m ³ 0	m ³ 0	m ³ 0	m ³ 6,320.00	m ³ 0	m ³ 0	6,320.00
72	EORM San Antonio Nejapa	m ³ 0	m ³ 0	m ³ 0	m ³ 0	m ³ 0	m ³ 0	m ³ 0	m ³ 0	m ³ 0	m ³ 0	m ³ 750.00	m ³ 0	750.00
73	EORM Pajales II	m ³ 0	m ³ 0	m ³ 0	m ³ 0	m ³ 40.00	m ³ 0	m ³ 0	m ³ 0	m ³ 0	m ³ 2,320.00	m ³ 0	m ³ 0	11,280.00
76	EORM El Socorro	m ³ 0	m ³ 0	m ³ 0	m ³ 0	m ³ 0	m ³ 0	m ³ 0	m ³ 0	m ³ 0	m ³ 0	m ³ 0	m ³ 0	0
77	EORM Aldea La Cruz	m ³ 0	m ³ 0	m ³ 0	m ³ 0	m ³ 10.00	m ³ 0	m ³ 0	m ³ 0	m ³ 0	m ³ 0	m ³ 750.00	m ³ 0	2,990.00
78	EORM Belice	m ³ 0	m ³ 0	m ³ 0	m ³ 0	m ³ 0	m ³ 0	m ³ 0	m ³ 0	m ³ 88.00	m ³ 0	m ³ 0	m ³ 0	9,787.00
79	EORM Aldea Joya Grande	m ³ 0	m ³ 0	m ³ 0	m ³ 0	m ³ 60.00	m ³ 0	m ³ 0	m ³ 0	m ³ 117.00	m ³ 0	m ³ 750.00	m ³ 0	9,787.00
81	EORM Barrio San Antonio	m ³ 0	m ³ 0	m ³ 0	m ³ 0	m ³ 13,440.00	m ³ 0	m ³ 0	m ³ 0	m ³ 0	m ³ 2,320.00	m ³ 0	m ³ 0	15,760.00
84	EORM Caserio Poxiajaj	m ³ 0	m ³ 0	m ³ 0	m ³ 0	m ³ 0	m ³ 0	m ³ 0	m ³ 0	m ³ 0	m ³ 0	m ³ 0	m ³ 0	2,320.00
85	EORM Aldea Pacoxila, Barrio Sta. Ana	m ³ 0	m ³ 0	m ³ 0	m ³ 0	m ³ 0	m ³ 0	m ³ 0	m ³ 0	m ³ 0	m ³ 0	m ³ 0	m ³ 0	3,720.00
86	EORM Paraje Chocaman, Barrio Sta. Isabel	m ³ 0	m ³ 0	m ³ 0	m ³ 0	m ³ 0	m ³ 0	m ³ 0	m ³ 0	m ³ 0	m ³ 0	m ³ 0	m ³ 0	750.00
88	EORM Paraje Patzaquibala, Aldea Tierra Colorada	m ³ 0	m ³ 0	m ³ 0	m ³ 0	m ³ 25.00	m ³ 0	m ³ 0	m ³ 0	m ³ 0	m ³ 0	m ³ 0	m ³ 0	750.00
89	EORM Chopulaja	48.60 m ³ 1,665.00	24.30 m ³ 1,021.00	24.30 m ³ 844.00	m ³ 0	m ³ 0	50.40 m ³ 23,136.00	m ³ 0	m ³ 0	m ³ 0	m ³ 0	m ³ 0	m ³ 0	27,616.00
90	EORM Aldea Nimapa	m ³ 0	m ³ 0	m ³ 0	m ³ 0	m ³ 300.00	m ³ 0	m ³ 0	m ³ 0	m ³ 0	m ³ 0	m ³ 0	m ³ 0	81,620.00
	計	1,665.00	1,021.00	844.00		97,440.00	23,136.00			117.00	40,340.00	4,500.00		187,398.00

資料7-2 相手国負担工事の内訳

第II期工事分(1/2)

No.	1) 現地造成	敷地造成内訳		2) 法面保護 養生工事	3) 建物撤去	4) 岩盤撤去	5) エコポイント 土間撤去	6) 樹木伐採	7) 道路整備	8) 電気引込	9) 水道引込	10) エコポイント 埋設	合計
		切土	盛土										
2	EORM Chicoj	m ³	m ³	m ³	m ³	m ³	m ³	m ³	m ³	m ³	m ³	m ³	13,440.00
7	EORM Ninas Josefa Jacinto	m ³	m ³	m ³	m ³	m ³	m ³	m ³	m ³	m ³	m ³	m ³	3,720.00
10	EORM Chajjaquili	m ³	m ³	m ³	m ³	m ³	m ³	m ³	m ³	m ³	m ³	m ³	7,070.00
11	EORM Aldea La Trinidad Chipati	m ³	m ³	m ³	m ³	m ³	m ³	m ³	m ³	m ³	m ³	m ³	3,720.00
12	EORM Alfonso Seira A	m ³	m ³	m ³	m ³	m ³	m ³	m ³	m ³	m ³	m ³	m ³	3,720.00
13	EORM Aldea Chaimal	184.40 m ³ 7,745.00 Q	184.40 m ³ 7,745.00 Q	50.00 m ³ 9,331.00 Q	m ³	m ³	m ³	m ³	m ³	m ³	m ³	m ³	70,837.00
14	EORM Aldea Chiyu	m ³	m ³	m ³	47.40 m ³ 10,618.00 Q	m ³	m ³	m ³	m ³	m ³	m ³	m ³	10,618.00
15	EORM Prof. Domingo Belleton	m ³	m ³	m ³	680.00 m ³ 312,154.00 Q	680.00 m ³ 312,154.00 Q	450.00 m ³ 16,483.00 Q	m ³	m ³	m ³	m ³	m ³	928,647.00
16	EORM Aldea Rubel Raxtul	m ³	m ³	m ³	m ³	m ³	m ³	m ³	m ³	m ³	m ³	m ³	
18	EORM Prof. Filiberto Sierra	m ³	m ³	m ³	m ³	m ³	m ³	m ³	m ³	m ³	m ³	m ³	
22	EORM Nuevo Chichun	m ³	m ³	m ³	m ³	m ³	m ³	m ³	m ³	m ³	m ³	m ³	
23	EORM La Playa	m ³	m ³	m ³	m ³	m ³	140.00 m ³ 5,131.00 Q	m ³	m ³	m ³	750.00 Q	m ³	750.00
24	EORM Aldea Chicoban	m ³	m ³	m ³	100.00 m ³ 22,400.00 Q	100.00 m ³ 22,400.00 Q	m ³	m ³	m ³	m ³	m ³	m ³	22,400.00
25	EORM Aldea Chimolon	m ³	m ³	m ³	100.00 m ³ 22,400.00 Q	100.00 m ³ 22,400.00 Q	10.00 m ³ 367.00 Q	m ³	m ³	m ³	m ³	m ³	22,767.00
26	EORM Caserio Panhorna	m ³	m ³	m ³	229.66 m ³ 51,444.00 Q	229.66 m ³ 51,444.00 Q	m ³	m ³	m ³	m ³	m ³	m ³	51,444.00
35	EORM Integral	m ³	m ³	m ³	m ³	m ³	m ³	m ³	m ³	m ³	m ³	m ³	
36	EORM No.2 Aldea La Tinta	m ³	m ³	m ³	m ³	m ³	m ³	m ³	m ³	m ³	m ³	m ³	
39	EORM Barrio Chija Corral	m ³	m ³	m ³	m ³	m ³	m ³	m ³	m ³	m ³	m ³	m ³	3,720.00
40	EORM Heriberto Galvez Barrios	100.00 m ³ 3,472.00 Q	100.00 m ³ 3,472.00 Q	80.00 m ³ 14,930.00 Q	100.00 m ³ 22,400.00 Q	100.00 m ³ 22,400.00 Q	m ³	m ³	m ³	2,320.00 Q	m ³	m ³	46,684.00

資料7-2 相手国負担工事の内訳

第II期工事分(2/2)

No.	敷地造成	敷地造成内訳			2) 法面保護 芝生埋草	3) 建物撤去	4) 岩盤撤去	5) コンクリート 土間撤去	6) 樹木伐採	7) 道路整備	8) 電気引込	9) 水道引込	10) コンクリート 補修	合計
		切土	盛土	帯入盛土										
44	EORM Aldea San Nicolas	m ³	m ³	m ³	m ²	m ²	m ²	m ²	m ²	m ²	m ²	m ²	m ²	
53	EORM Caserio Palmonix, Rabinal	m ³	m ³	m ³	m ²	m ²	m ²	m ²	m ²	400.00	m ²	m ²	m ²	532.00
55	EORM Aldea Buena Vista	m ³	m ³	m ³	m ²	m ²	118.33	m ²	m ²	532.00	m ²	m ²	m ²	54,319.00
57	EORM Aldea Xococ	78.00	54.00	24.00	m ²	m ²	m ²	m ²	m ²	m ²	m ²	m ²	m ²	9,922.00
58	EORM Frenco Villa Betret	3,101.00	2,268.00	833.00	m ²	m ²	121.13	m ²	m ²	m ²	3,720.00	m ²	m ²	72,375.00
60	EORM Caserio Llano El Pino Xolaco	120.00	80.00	40.00	m ²	m ²	m ²	m ²	m ²	m ²	14,420.00	2,350.00	m ²	9,498.00
61	EORM Caserio Chiruc	4,749.00	3,360.00	1,389.00	m ²	m ²	m ²	m ²	m ²	m ²	m ²	m ²	m ²	750.00
62	EORM Caserio Las Viudas	m ³	m ³	m ³	m ²	m ²	40.00	m ²	m ²	m ²	m ²	750.00	m ²	8,960.00
63	EORM Barrio San Juan	m ³	m ³	m ³	m ²	m ²	8,960.00	m ²	m ²	m ²	m ²	m ²	170.00	168,564.00
64	EORM Aldea Xecunatal,	m ³	m ³	m ³	m ²	m ²	m ²	m ²	m ²	400.00	m ²	3,150.00	156,454.00	532.00
66	EORM Caserio Pantin Caserio Cacahuatal	m ³	m ³	m ³	m ²	m ²	m ²	m ²	m ²	532.00	m ²	m ²	m ²	900,963.00
II	期 計	19,067.00	13,373.00	5,694.00	24,261.00	160,622.00	422,078.00	21,991.00	532.00	41,660.00	7,750.00	202,470.00	900,963.00	

合計(1期+2期)	20,932.00	14,394.00	6,538.00	24,261.00	258,062.00	445,214.00	21,991.00	649.00	82,000.00	12,250.00	202,470.00	1,068,361.00
単価内容	Q/m ³	42.00	34.72	186.62	224.00	459.05	36.65	0.97	Q/m	Q/m	920.32	Q/m ²

資料8 サイト写真



2 EORM Chicoj



(Aldea Chicoj, Cobán, Alta Verapaz)

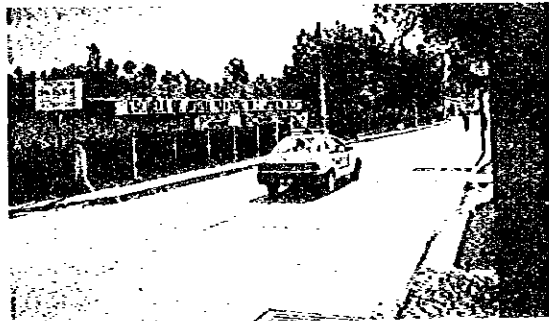

7 EOU de Niñas, Josefa Jacinto



(Cobán13Av. 2-12 22, Cobán, Alta Verapaz)



10 EORM Barrio Chajsaquil

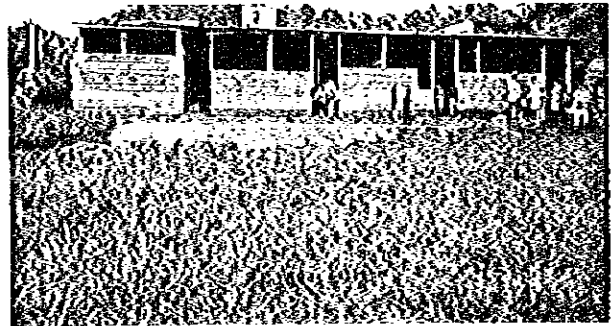

(Barrio Chajsaquil, San Pedro Carchá, Alta Verapaz)



11 EORM Aldea La Trinidad Chipatí,

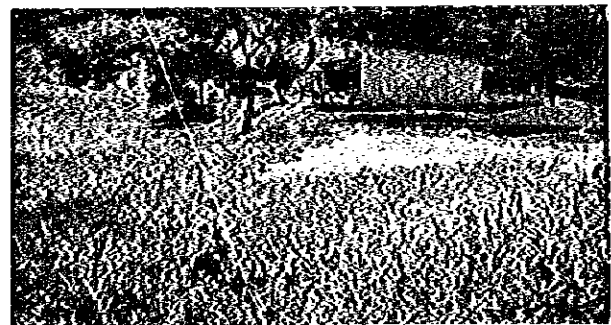

(Aldea La Trinidad Chipatí, San Pedro Carchá, Alta Verapaz)



12 EORM Alfonso Sierra A.



(Aldea Chizón, San Pedro Carchá, Alta Verapaz)

サイト写真
(アクセス道路/建設予定地)

グアテマラ共和国
小学校建設計画

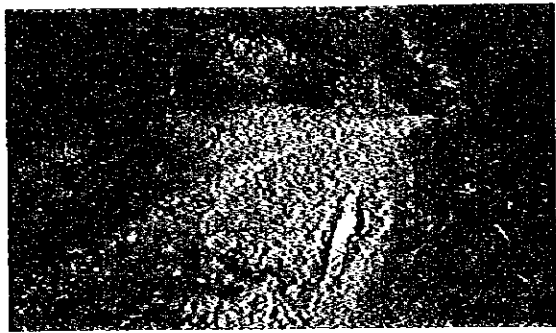

13 EORM Aldea Chaimal

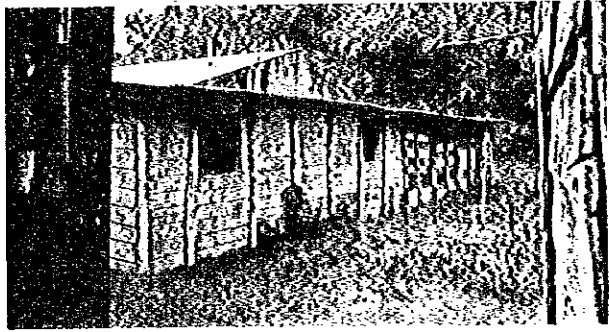

(Aldea Chaimal, San Pedro Carchá , Alta Verapaz)

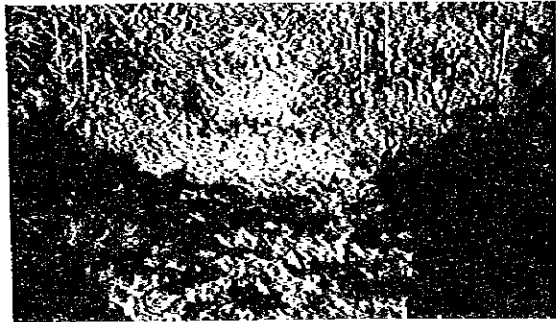

14 EORM Aldea Chiyó



(Aldea Chiyó, San Pedro Carchá , Alta Verapaz)



15 EORM Prof. Domingo Beltetón

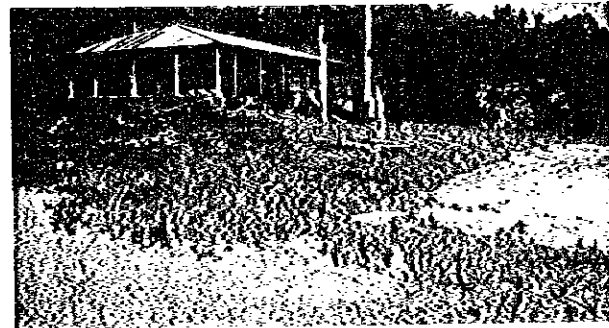

(Aldea Campur, San Pedro Carchá , Alta Verapaz)

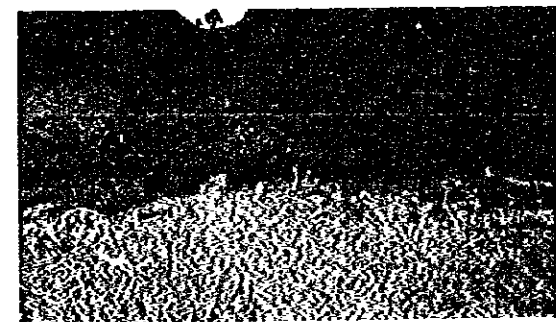

16 EORM Aldea Rubel Raxtul



(Aldea Rubel Raxtul, San Pedro Carchá , Alta Verapaz)

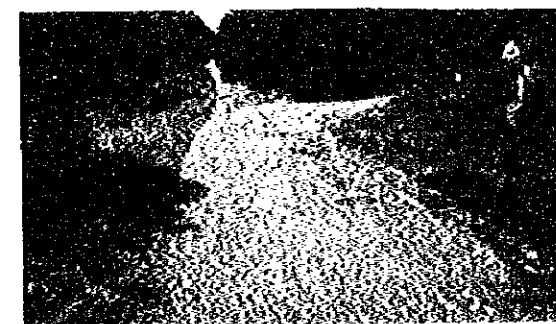

18 EORM Prof. Filiberto Sierra



(Aldea Chijob, Santa Cruz Verapaz, Alta Verapaz)

サイト写真
(アクセス道路/建設予定地)

グアテマラ共和国
小学校建設計画



22 EORM Nuevo Chintún

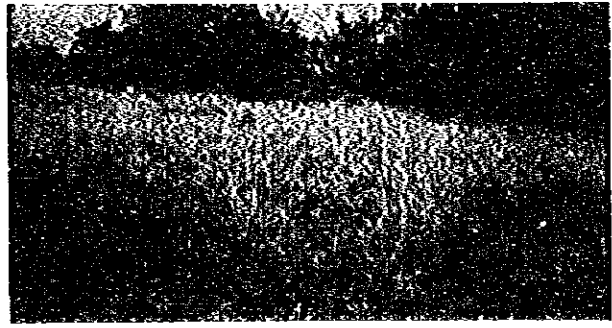

(Caserío Nuevo Chintún, Tukurú , Alta Verapaz)

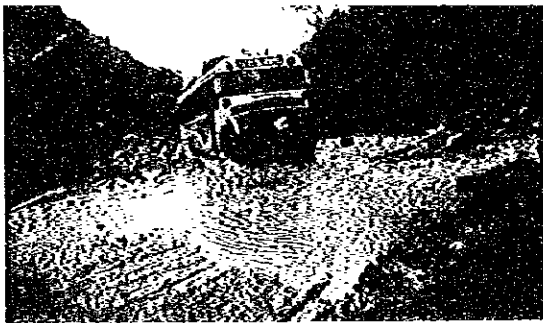

23 EORM Cantón La Playa

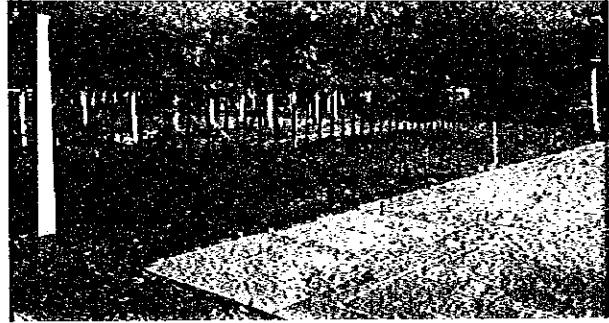

(Cantón La Playa, Tukurú , Alta Verapaz)



24 EORM Aldea Chicobán



(Aldea Chicobán, Tukurú , Alta Verapaz)



25 EORM Aldea Chimolón



(Aldea Chimolón, Tamahú , Alta Verapaz)



26 EORM Caserío Panhorná

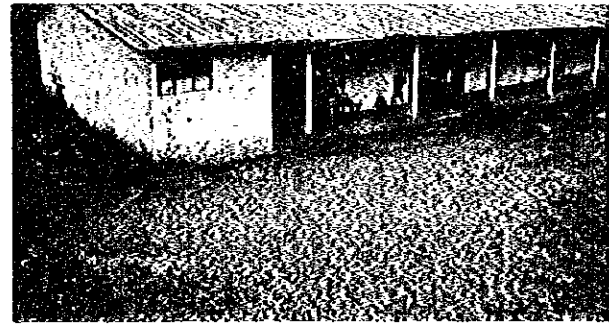

(Caserío Panhorná, Tamahú , Alta Verapaz)

サイト写真
(アクセス道路/建設予定地)

グアテマラ共和国
小学校建設計画



35 EORM Integral



(Aldea Telemán, Panzós, Alta Verapaz)



36 EORM No.2 Aldea La Tinta

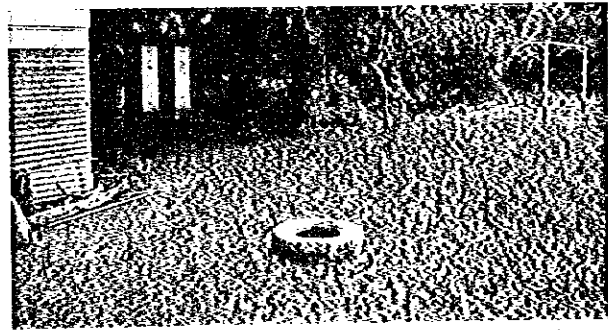

(Aldea La Tinta, Panzós, Alta Verapaz)

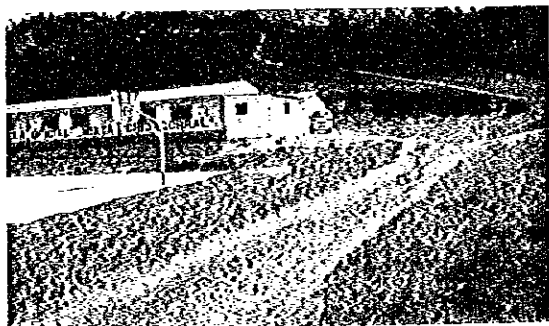

39 EORM Barrio Chija Corral

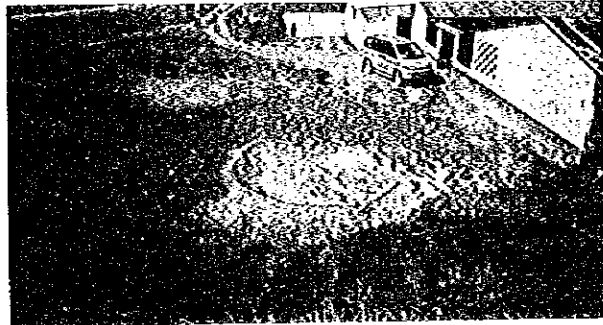

(Barrio Chija Corral, Tactic, Alta Verapaz)



40 EORM Heriberto Galvez Barríos



(Tactic, Tactic, Alta Verapaz)



44 EORM Aldea San Nicolás



(Aldea San Nicolás, Salamá, Baja Verapaz)

サイト写真
(アクセス道路/建設予定地)

グアテマラ共和国
小学校建設計画

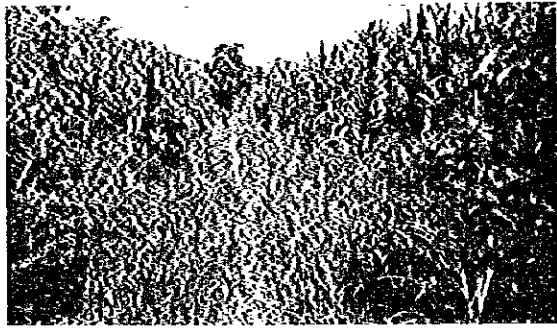

53 EORM Caserío Palimonix, Rabinal

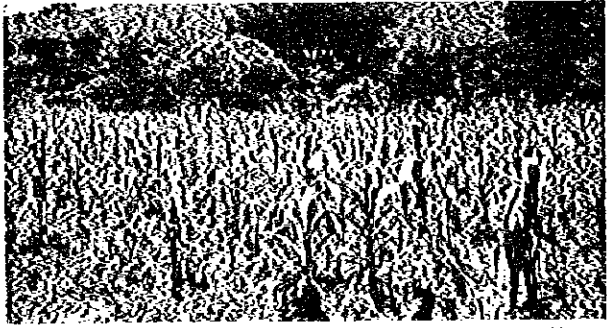

(Caserío Palimonix, Rabinal, Baja Verapaz)

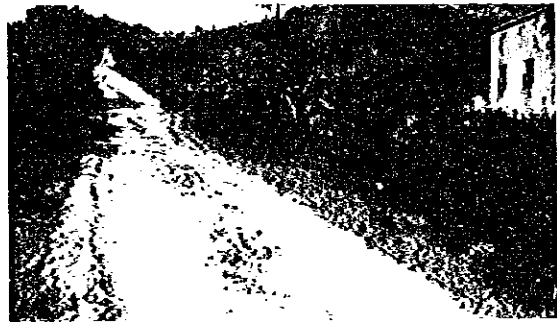

55 EORM Aldea Buena Vista



(Aldea Buena Vista, Rabinal, Baja Verapaz)



57 EORM Aldea Xococ

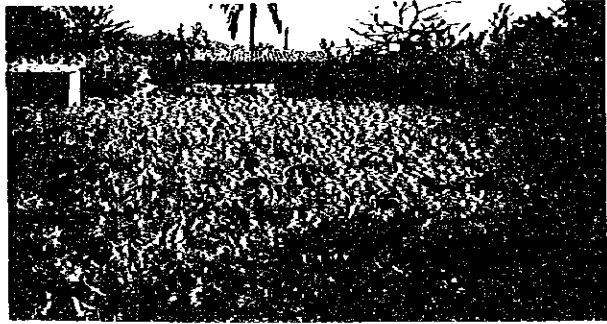

(Aldea Xococ, Rabinal, Baja Verapaz)

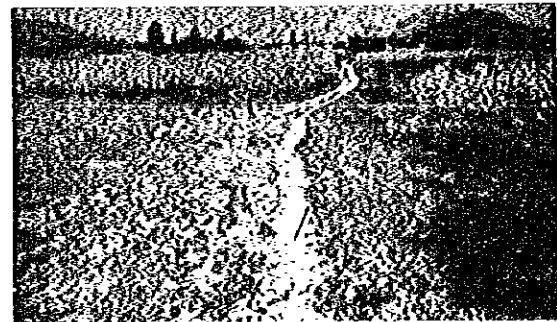

58 EORM Fraternal Villa Betoret



(Aldea Nimacabaj, Rabinal, Baja Verapaz)



60 EORM Caserío Llano El Pino Xolacoy

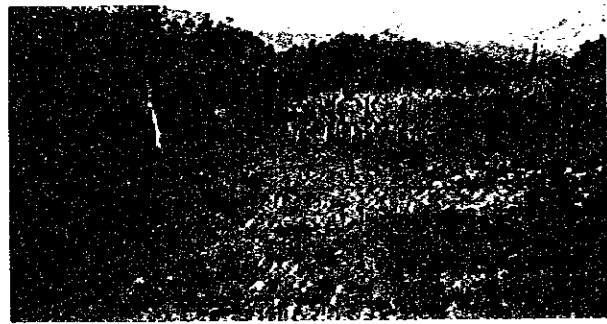

(Caserío Llano El Pino Xolacoy, Cubuloo, Baja Verapaz)

サイト写真
(アクセス道路/建設予定地)

グアテマラ共和国
小学校建設計画

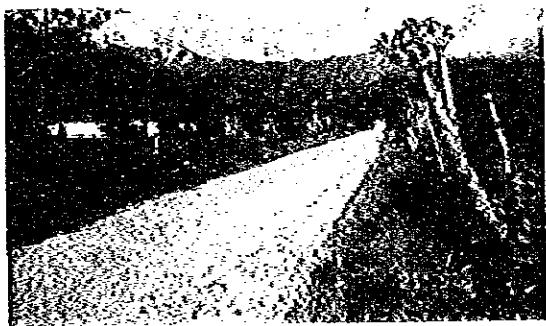

61 EORM Caserío Chiruc



(Caserío Chiruc, Cubulco, Baja Verapaz)



62 EORM Caserío Las Viudas

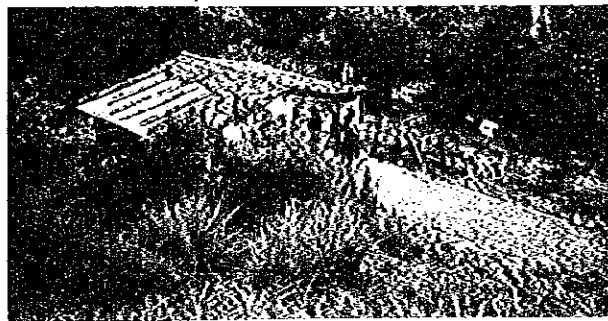

(Caserío Las Viudas, Cubulco, Baja Verapaz)



63 EORM Barrio San Juan



(Barrio San Juan, Cubulco, Baja Verapaz)



64 EORM Aldea Xecunabaj

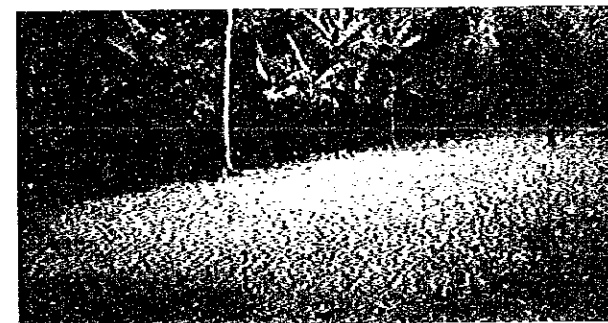

(Aldea Xecunabaj, Caserío Cacahuatal, Cubulco, Baja Verapaz)



66 EORM Caserío Pantín



(Caserío Pantín, Purulhá, Baja Verapaz)

サイト写真
(アクセス道路/建設予定地)

グアテマラ共和国
小学校建設計画

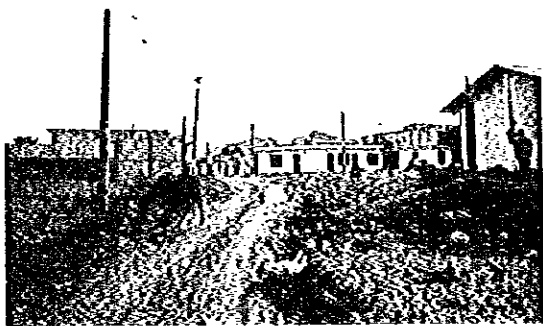

71 EORM Santa Teresita

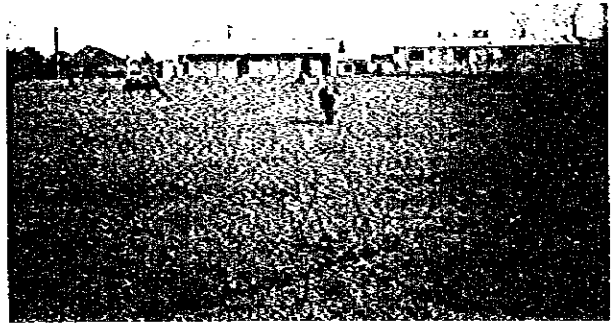

(Colonia Santa Teresa, Chimaltenango, Chimaltenango)



72 EOUM San Antonio Nejapa

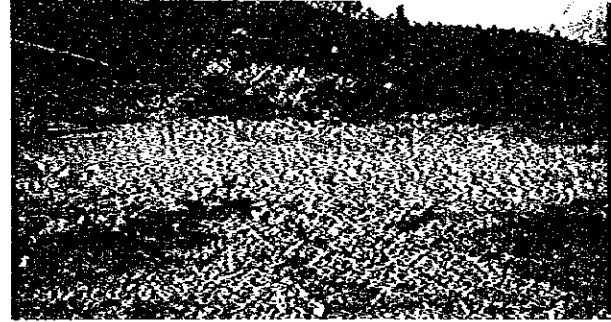

(San Antonio Nejapa, Acatenango, Chimaltenango)



73 EORM Pajales II

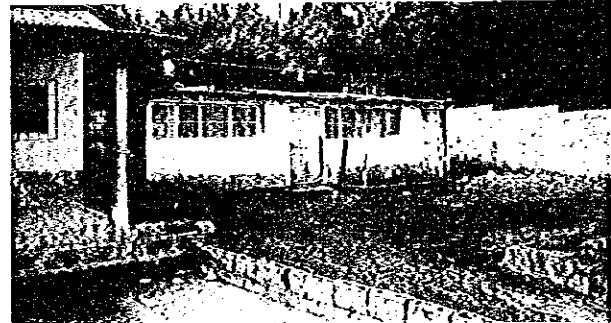

(Pajales II, Acatenango, Chimaltenango)



76 EORM El Socorro

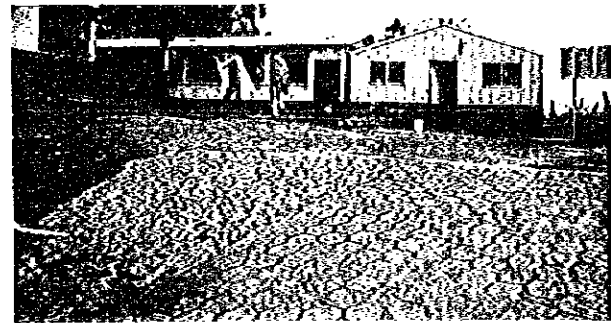

(El Socorro, Acatenango, Chimaltenango)



77 EORM Aldea La Cruz.



(Aldea La Cruz, Yopocapa, Chimaltenango)

サイト写真
(アクセス道路/建設予定地)

グアテマラ共和国
小学校建設計画



78 EOUM Belice

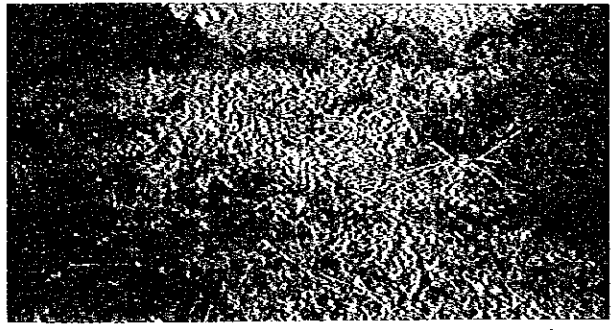

(Aldea Buena Vista, Yepocapa, Chimaltenango)



79 EORM Aldea Joya Grande

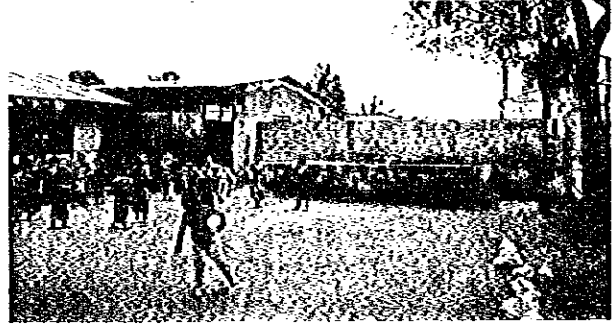

(Aldea Joya Grande, Saragoza, Chimaltenango)



81 EOUM Barrio San Antonio



(Barrio San Antonio, Tecpán, Chimaltenango)

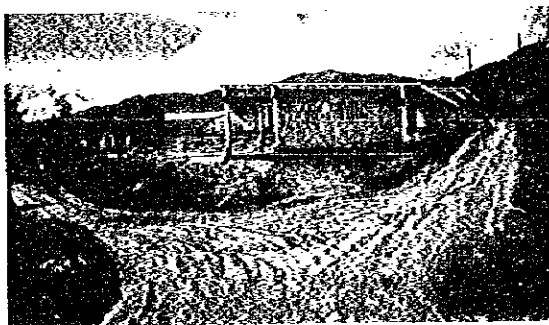

84 EORM Caserío Poxlajuj

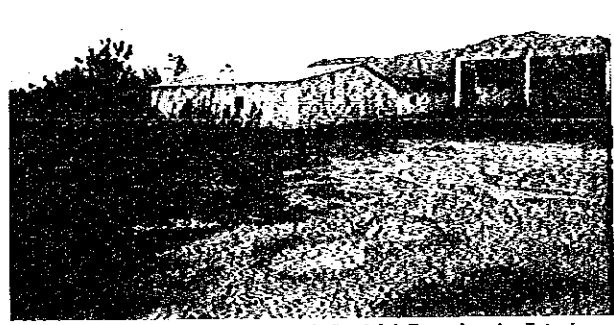

(Caserío Poxlajuj, Toconicapán, Totonicapán)

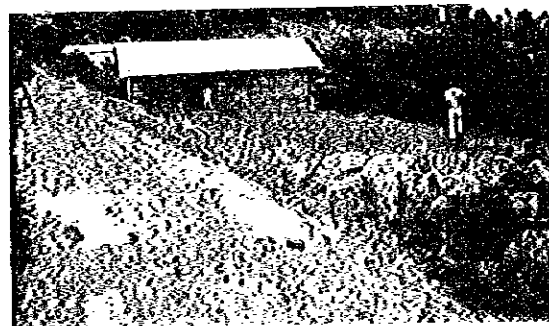

85 EORM Aldea Pacoxlá

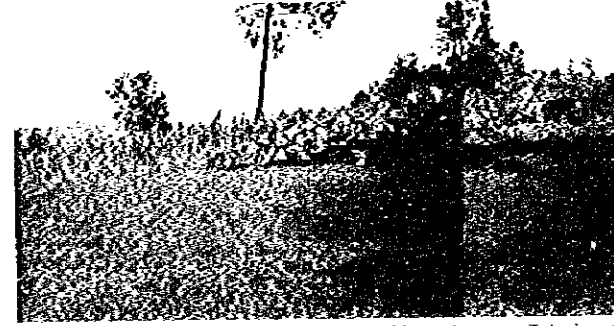

(Aldea Pacoxlá, barrio Sta. Ana, Momostenango, Totonicapán)

サイト写真
(アクセス道路/建設予定地)

グアテマラ共和国
小学校建設計画

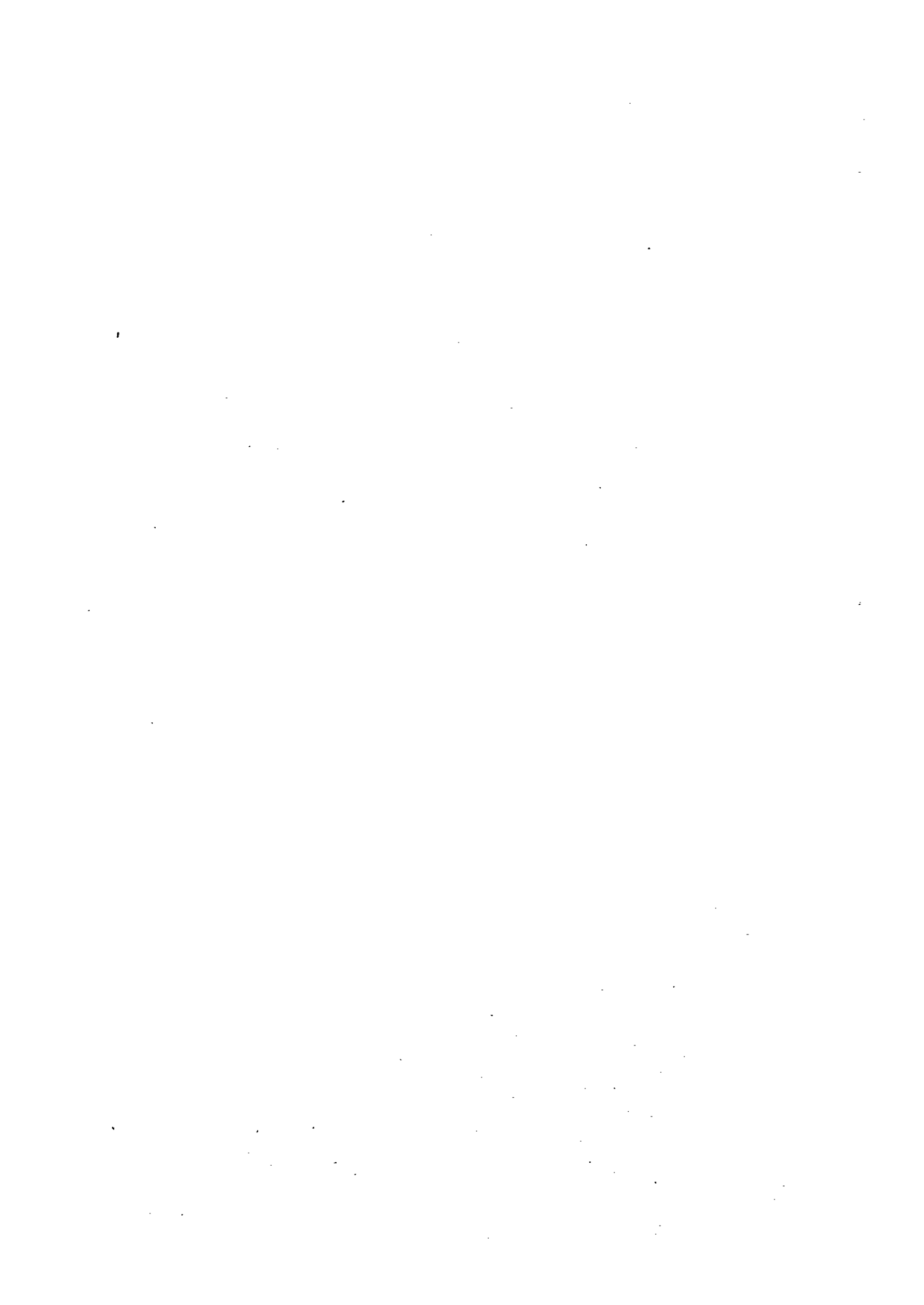



86 EORM Pareja Chocoman



(Paraje Chocoman, Barrio Sta. Isabel, Momostenango, Totonicapan)



88 EORM Pareja Patzaquibalá



(Paraje Patzaquibalá, Aldea Tierra Colorada, Momostenango, Totonicapan)



EORM Chopulajá



(Momostenango, Totonicapan)

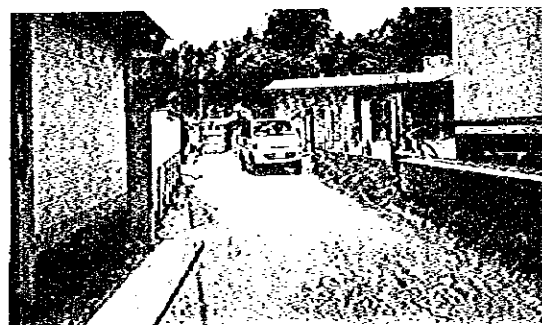

90 EORM Aldea Nimapá

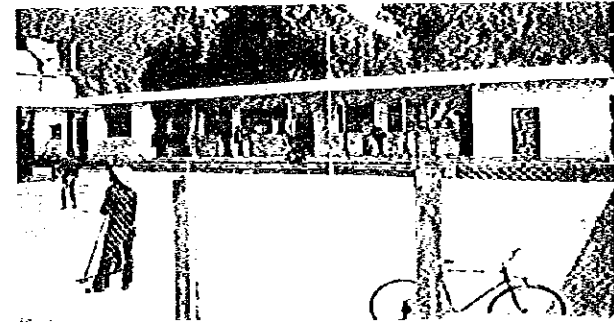

(Aldea Nimapá, Totonicapán, Totonicapan)

サイト写真
(アクセス道路/建設予定地)

グアテマラ共和国
小学校建設計画

資料9 計画予定地位置図

