

タイを訪問される方々のために

平成4年9月

JICA LIBRARY



J 1138045 [8]

国際協力事業団

タイ事務所

2  
D  
D  
ARY

JR



1138045 (8)

タイを訪問される方々のために

平成4年9月

国際協力事業団  
タイ事務所

最近、タイを訪問される方々の数は急増の状況にあり、当地に赴任される方は勿論ですが、地方公共団体の派遣団、他の近隣諸国への調査団や専門家の方々の一時立寄りあるいは近隣諸国在住の専門家の方々の休暇旅行等人々の往来は大変なにぎわいです。

当事務所は、業務の一環としてそうした方々のいわゆる支援業務をどこまで、どういう方法で行うかについて、必ずしも定型的なガイドラインがありませんでした。そこで私どもの事務所員全員で従来 of 慣行として実施してきた経験と収集した資料を基にして作成したのがこの冊子です。

皆様の当国滞在中の参考書として大いに活用し、ご利用頂ければ幸いです。

1992年9月

タイ事務所

# バンコク市街地図

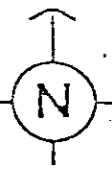

0 500 1000

川、運河	● 名所
運路	○ 記念
鉄道	✦ 病院
○ 主要場所	□ 区、行政区
□ 駅	● 銀行
	◎ ホテル

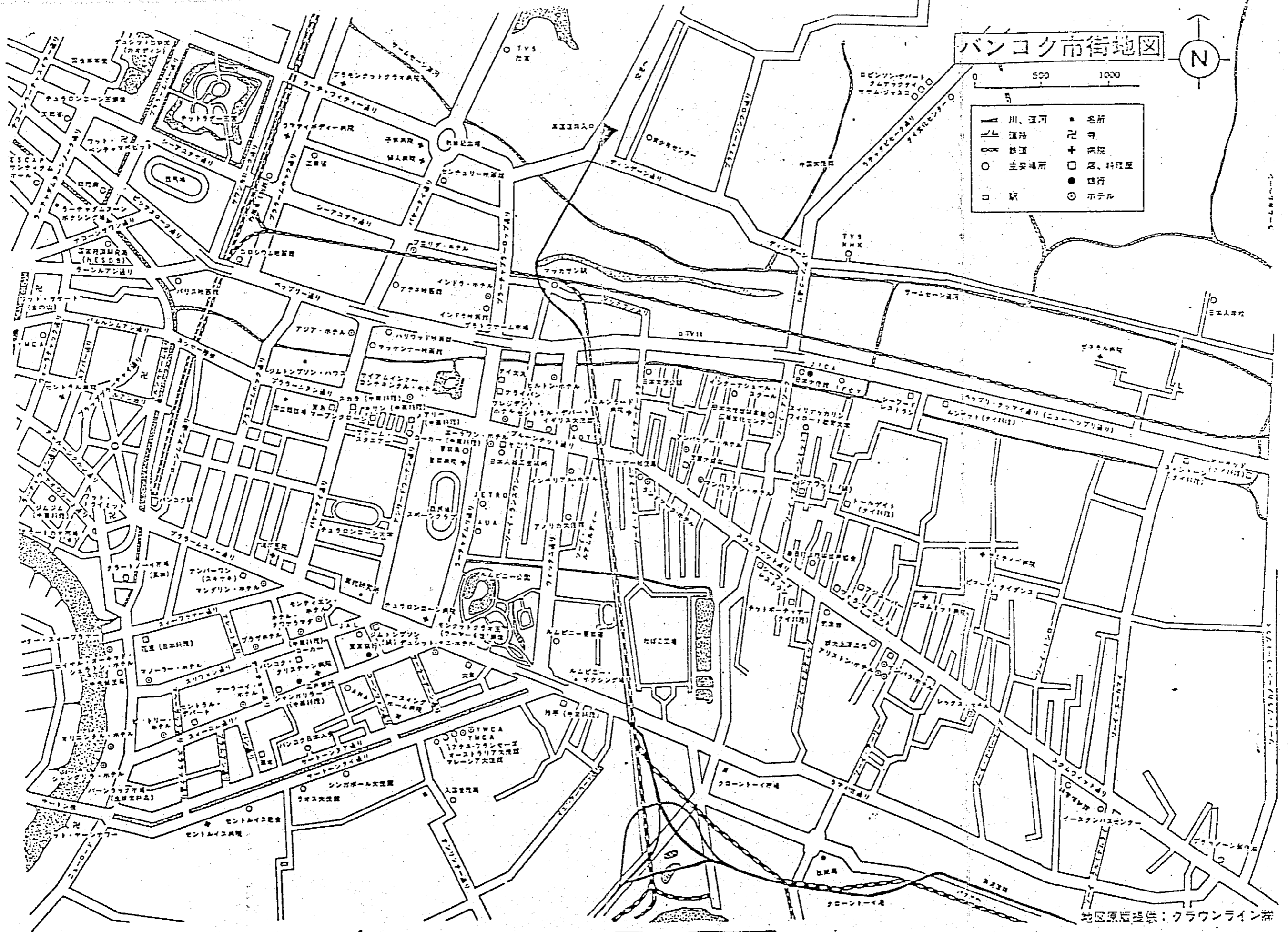

国際協力事業団タイ事務所

地図原画提供：クラウンライン社

<図2>バンコク国際空港概略図  
出発ラウンジ

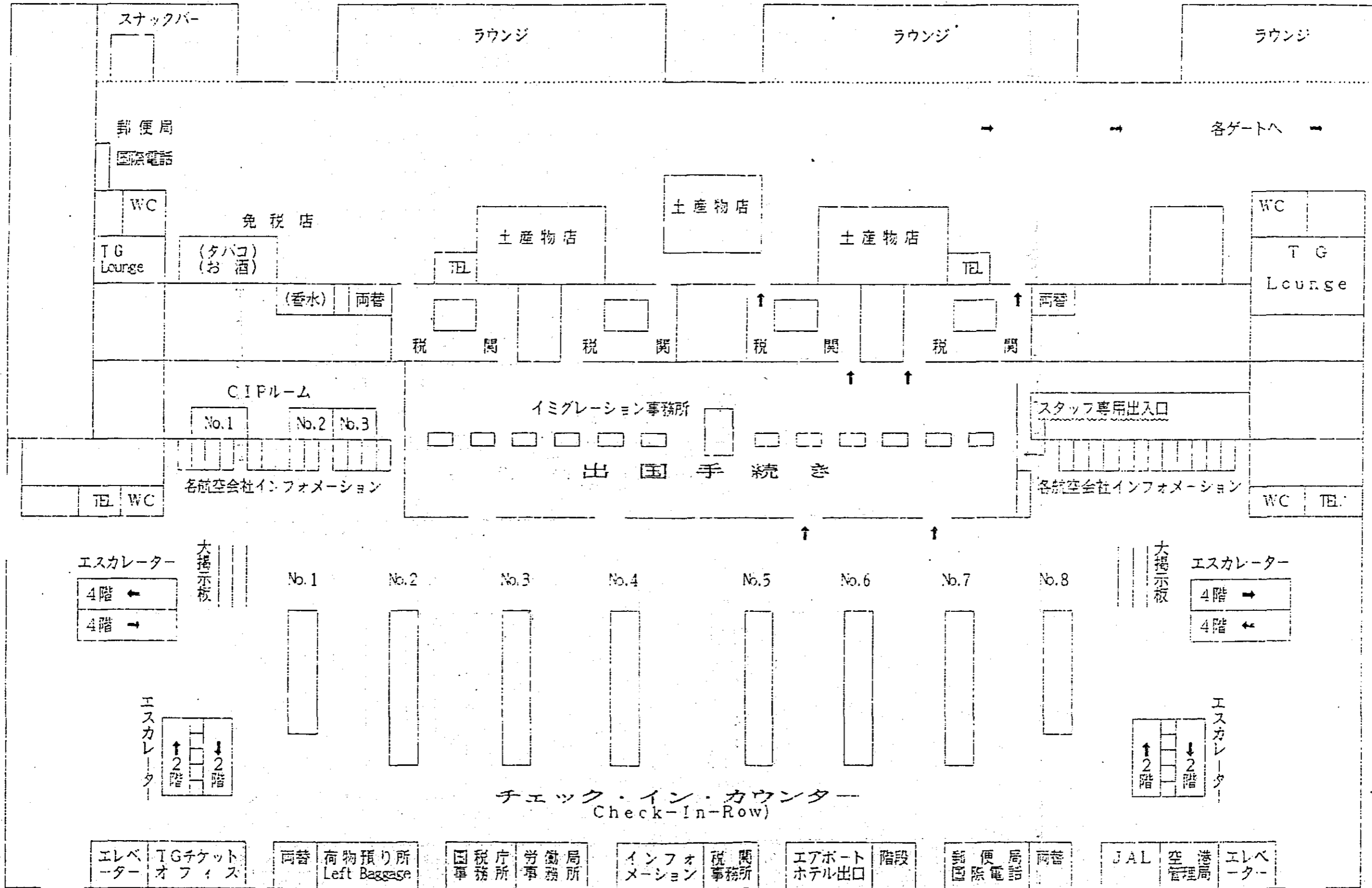

<図1> バンコク国際空港概略図

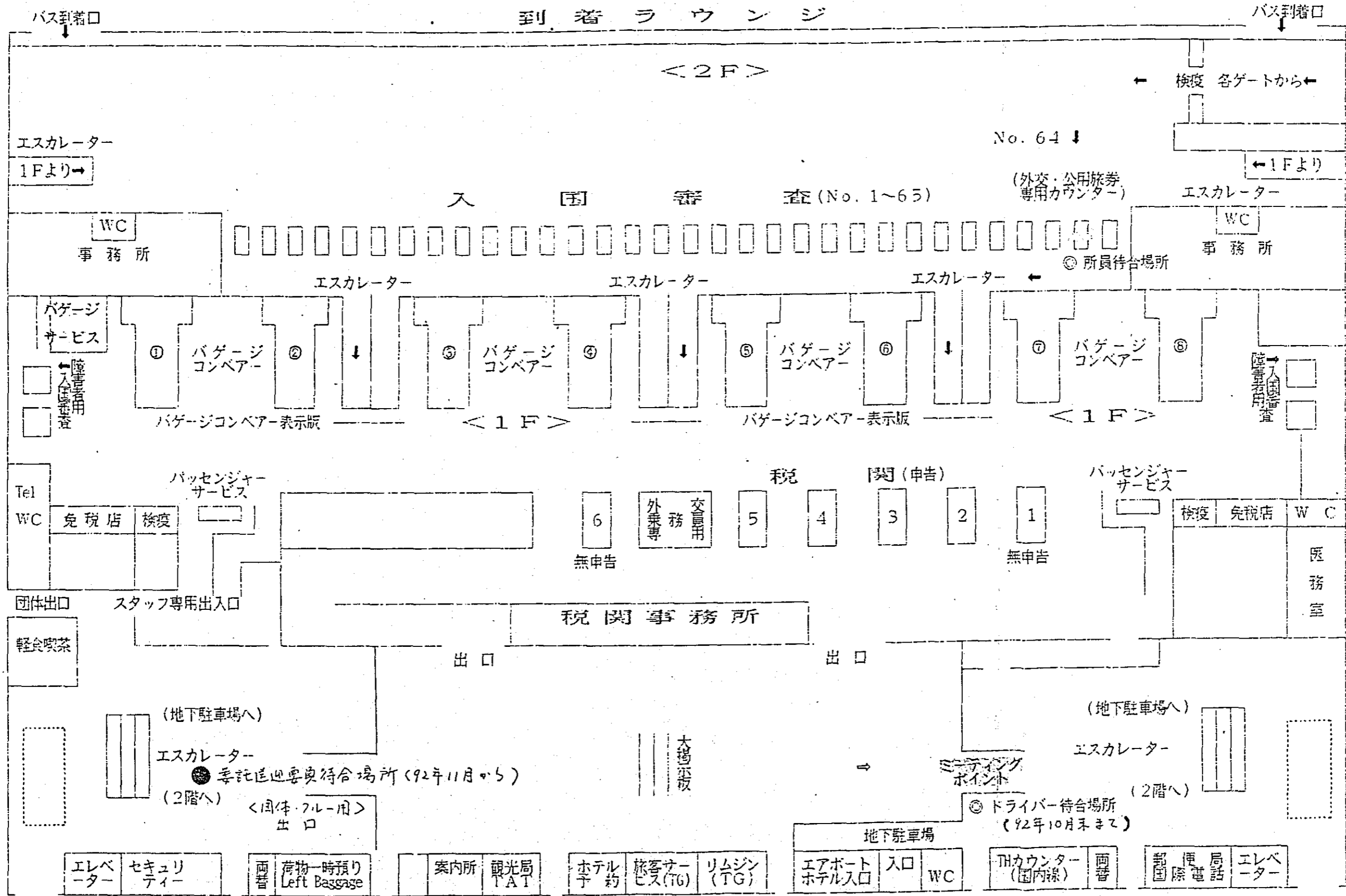

## 目 次

I. タイ王国一般情報	1
1. 気候、風土、言語	1
2. 服装	2
3. 携行品	2
4. 電圧	2
5. 時差及び飛行時間	2
II. 空港関連案内	4
1. バンコク国際空港	4
(1) 到着	4
(2) 出発	5
<参考1> 予約の再確認	6
<参考2> 荷物の超過料金	7
III. 一般的留意事項	8
IV. ホテル案内	9
V. レストラン案内	19
VI. デパート・スーパーマーケット案内	23
<参考3> バンコク市内の日本書籍店	28
VII. 観光案内	29
<参考4> バンコク市内の主な旅行代理店	34
<参考5> バンコク市内の主な土産店案内	35
VIII. 病院案内	38
<参考6> 健康診断案内	40
IX. 周辺国の在外事務所に対する後方支援業務の概要	42
X. 主要連絡先リスト	43

### <付録>

1. バンコク市街地図
2. バンコク国際空港概略図（到着ラウンジ）
3. バンコク国際空港概略図（出発ラウンジ）



# I. タイ王国一般情報

## 1. 気候、風土、言語

(1) タイの気候は熱帯モンスーン気候であり、雨期と乾期に大別できるが、年間平均気温28.5℃、平均湿度72.0%と高温多湿で年中蒸し暑く、1年中日本の7・8月頃の気候と考えてよい。3～5月が最も暑く、日中戸外では40℃を超える日もある。夜も暑いため寝苦しく、一昼夜冷房を必要とする日が多い。6～10月の雨期には、毎日1～2時間雨が降る。市内ではあちこちで洪水となり交通渋滞を引き起こす。11～4月が乾期であるが、11月中旬からの約1か月間は最も気候の良い時期で、就寝中はタオルケットか毛布を掛けるほど涼しく感じる。なお、我が国の在外公館所在地における年平均気温を比較すると、バンコクはカルツーム、アデン、マスカット、マドラスに次いで高温の地である（理科年鑑調べ）。

バンコクの月別気候

月 別		1	2	3	4	5	6	7	8	9	10	11	12	年間平均
気 温	最高	35	35	36	40	37	34	35	35	35	34	35	35	39.5℃
	最低	20	23	23	24	23	24	23	22	23	23	20	17	16.9℃
平均温度		28	29	29	31	30	30	29	29	29	28	27	26	28.5℃
平均湿度		71	72	71	66	74	71	73	72	77	79	73	66	72.0%
降雨日数		1	2	7	3	16	11	19	13	21	17	7	0	1,362.9 mm

(1990年気象局調べ)

(2) タイ国民の大多数がタイ族で、次に多いのが華僑系である。宗教は仏教（上座部仏教）で、全国に約34,000の寺院、僧侶は約30万人と言われている。言語はタイ語で5種類の声調があり、44の子音文字と24の母音文字から構成されている。政府、ホテル、銀行、大手企業等で働く、高等教育を受けたタイ人には英語が通じるが、デパート、一般商店、タクシー、使用人等には一般的にタイ語しか通じない。

## 2. 服装

タイへの旅行は夏の服装でよい。男性は夏背広上下服、女性は夏のワンピースでよい。ホテル・レストラン等冷房の効いた室内では、長袖のワイシャツ・ワンピースを着用する機会もあるが、外出用としては、開襟シャツ又はサファリ・スーツを用意しておくこと。また、着替え用として下着数組を用意しておくこと。

## 3. 携行品

日射しの強い日中の外出用として、サングラス、帽子、日傘等を用意しておくこと。水泳・ゴルフ等のために、日焼け止めクリームも用意しておいた方がよい。常備薬として、下痢止、風邪薬などの薬は持っていた方がよいが、大量に所持して税関検査等で問題とならないように、必要最小限に留めること。特に、粉薬は麻薬と誤解されかねないので、なるべく持たないようにすること。

## 4. 電圧

220V、50サイクル。電源差し込み口は、平型と丸型を併用。

## 5. 時差及び飛行時間

日本との時差は2時間（タイが2時間遅れ）で、日本の正午がタイの午前10時。バンコクと近隣アジア諸国の主要都市との時差及び飛行時間は以下のとおり。

都 市 名	時 差	飛行時間	都 市 名	時 差	飛行時間
東 京	+2:00 hr.	5:30hrs.	ヴィエンチャン	0:00 hr.	1:30hrs.
大 阪	+2:00 hr.	5:00hrs.	ホーチミン	0:00 hr.	1:40hrs.
ソ ウ ル	+2:00 hr.	5:00hrs.	ハ ノ イ	0:00 hr.	1:40hrs.
北京（夏時間）	+2:00 hr.	4:30hrs.	ヤ ン ゴ ン	-0:30 hr.	1:10hrs.
台 北	+1:00 hr.	3:10hrs.	ダ ッ カ	-1:00 hr.	2:20hrs.

都 市 名	時 差	飛行時間	都 市 名	時 差	飛行時間
マ ニ ラ	+1:00 hr.	3:00hrs.	カ ト マ ン ズ	-1:15 hr.	3:00hrs.
香 港	+1:00 hr.	2:30hrs.	カ ル カ ッ タ	-1:30 hr.	2:30hrs.
クアラ Lumpur	+1:00 hr.	2:00hrs.	ボ ン ベ イ	-1:30 hr.	4:00hrs.
シンガポール	+1:00 hr.	2:10hrs.	コ ロ ン ボ	-1:30 hr.	3:15hrs.
ジャカルタ	+1:00 hr.	2:20hrs.	デ リ ー	-1:30 hr.	4:10hrs.
ブルネイ	+1:00 hr.	3:00hrs.	カ ラ チ	-2:00 hr.	5:00hrs.

## II. 空港関連案内

### 1. バンコク国際空港

#### (1) 到着

①1987年9月25日に旅客機駐機設備（ピア）がほぼ完成し、現在ほとんどの飛行機は直接ピアにつき、旅客はピアのゲートから入国審査場へ向かいます。ただし、一部の航空便の旅客は、従来どおり機側からバスで新ターミナル両端にあるバス到着口のいずれかに到着し、そこから2階の入国審査場へ上がります。

1～65番まで設けられた入国管理カウンター（外交・公用旅券専用は64番）にて手続後、バゲージクレーム表示板（3ヵ所）にて自分のフライトのバゲージコンベアーを確認（ただし、表示板には4つの枠しかないため、混雑時には入管を終えても自分のフライトのバゲージコンベアーが表示されていないことがあるので要注意）のうえ、1階に下りて搭乗便名が指示されたバゲージコンベアー（全部で8台ある）から荷物を引き取ります。

次いで、税関（申告カウンターが3か所、無申告カウンター＜緑の仕切りで囲まれている＞が両端に2か所、さらに白字表示の外交・乗務員用カウンターが1か所ある）で検査を受けた後、ロビーに出ることになります。当事務所員が出迎える場合は、入国審査場の64番カウンターで、また運転手が出迎える場合は、税関を出て左手の到着ロビーにあるミーティングポイントで、「JICA」のボードを掲げて待っています。

なお、1992年11月から当事務所の空港送迎業務を現地外部委託化することに伴い、委託送迎要員が出迎える場合には、従来のミーティングポイントとは逆の税関を出て右手の到着ロビーにある「団体・クルー用」出口が待ち合わせ場所になりますのでご注意ください。

②タイにおける外国通貨の持込み・持出しは無制限です（1991年4月1日の外国為替法の改正により持出し制限が撤廃された）。なお、タイ国通貨バーツの持出し制限については、1人1回につき50,000バーツまでと規定されています。

③免税の範囲は酒1本、紙巻タバコ200本、香水1オンスまでです。

④荷物が見当たらないときは、まず1番のバゲージコンベアーの奥にあるバゲージ・サービス・カウンターへ行き、荷物のタグを提示して探してもらってください。コンベアーに乗らない大きな荷物の場合、空港職員が別の所から運び出してくれます。バゲージ・サービスでも発見されなかった時には、搭乗した航空会社

のオフィス（主要な航空会社はターミナルの2階又は4階）に行き、紛失したことを告げるとともに、手配を依頼してください。なお、TG（タイ国際航空）は、ロスト・アンド・ファウンドの事務所（TGのオフィスの中）を設けています。

⑤荷物が多い場合は空港に預けることは可能ですが（ロビーの出口近くのレフト・バゲージ：荷物一時預り）、トラブルが多く保証しかねますので、できるだけ荷物はホテルに持って行かれることをお勧めします。

⑥公用旅券及び一般旅券所持者は、原則として税関で荷物の内容検査を受けることとなります。身廻品のみであれば、通関申告書に「申告品なし」と記入することで通関ができますが、新品の電気製品や食料品などについては申告しなければなりません。ダンボール箱入りの荷物は、検査の対象となる可能性が極めて高く、また内容検査が行われた後の再梱包に手間取るので、避けるようにください。

\*荷物が多い場合、あるいは小さなお子様連れの場合は、JALファミリーサービスをご利用になると、到着後の手続など便利になります。

## (2) 出発

①チェックインの際には、パスポート、航空券が必要なほか200パーツの空港税が必要です。なお、TG（タイ国際航空）に関しては、ファーストクラス又はビジネスクラスの場合には、No.2カウンターで、便名にかかわらずチェックインが可能です。

②荷物の超過料金が出た場合（P.7 参考2 参照）には、料金を払ってからでない boarded card を渡してくれません。通常TGは他の航空会社の超過料金の手続も代行していますので、TGのチケット・オフィス（入口の横）へ行って料金を払い、超過料金支払証明書をチェックイン・カウンターへ提示し、 boarded card を発行してもらいます。

③出国手続きを終えて、税関のチェックを受けます。

④搭乗案内の表示が出たらゲートへ向かってください。ピアの入口でセキュリティ・チェック（X線によるもの）を受けた後、各ゲートへ入って搭乗します。

<参考1>

予約の再確認

出発フライトのリコンファームは、電話で各エアラインのオフィスに日時、行先、フライト名、氏名、連絡先（ホテル等）を通報の上、72時間前までに必ず行ってください。また、ホテルのレセプションでもリコンファームを代行します。

なお、ご出発のフライトがTGの場合には、到着時に到着ラウンジのロビーにあるTGの旅客サービスでリコンファームできます。

<主要航空会社連絡先>

- ・ TG (Thai Airways International) 233-3810
- ・ JL (Japan Airlines) 233-2440
- ・ AF (Air France) 233-9477
- ・ BI (Royal Brunei Airlines) 234-0056
- ・ BG (Biman Bangladesh Airlines) 235-7643~4
- ・ CX (Cathay Pacific Airways) 233-6105~9
- ・ GA (Garuda Indonesia) 233-1221~2, 233-0981~2
- ・ KL (KLM Royal Dutch Airlines) 235-5155~9
- ・ LH (Lufthansa German Airlines) 255-0370
- ・ MH (Malaysia Airlines) 236-4705~9
- ・ NH (All Nippon Airways) 238-5121
- ・ PR (Philippine Airlines) 233-2350~2
- ・ RA (Royal Nepal Airlines) 233-3921~4
- ・ QV (Lao Aviation) 233-5557 233-7003
- ・ SQ (Singapore Airlines) 236-0440
- ・ UB (Myanma Airways) 233-3052
- ・ VN (Hang Khong Vietnam) 251-4242
- ・ TH (Thai Airways) <Domestic> 280-0070 280-0080

②VN、QVのリコンファームはTHで行ってください。

<AIRPORT INFORMATION >

- ・ Enquiries / 535-1111      ・ Domestic / 535-1253
- ・ Departure / 535-1254, 535-1386
- ・ Arrival / 535-1301, 535-1310

<参考2>

荷物の超過料金

機内預けの荷物は1人につきファーストクラス及びビジネスクラスは30kgまで、エコノミークラスは20kgまで無料です。それを超える重量には1kg当たりファーストクラスのノーマル航空運賃の1%が超過料金として課されます。

—主な目的地までの超過料金—

	(1kg当たり)
・ Bandar Seri Begawan (BWN)	90バーツ
・ Calcutta (CCU)	95 "
・ Colombo (CMB)	120 "
・ Delhi (DEL)	130 "
・ Dhaka (DAC)	100 "
・ Jakarta (JKT)	145 "
・ Karachi (KHI)	175 "
・ Kathmandu (KTM)	120 "
・ Kuala Lumpur (KUL)	85 "
・ Manila (MNL)	135 "
・ Yangon (RGN)	45 "
・ Singapore (SIN)	95 "
・ Tokyo (TYO)	230 "

(平成4年9月現在)

### Ⅲ. 一般的留意事項

#### 1. チップ

ホテルのボーイやメイドには10～20パーツ程度です。これ以外は原則として不要ですが、特別に用事を依頼した際にはその都度10～20パーツ程度が必要です。

レストランはサービス料を含むところが多く、特にチップは必要ありません。

#### 2. タクシー

市内でタクシーを利用する場合には、必ず乗る前に料金交渉をしてください。市内ならば大体50～70パーツです。英語を話さないドライバーが多いので、手などを使ってきちんと料金を示してください。

安全してご利用になれるのは、少々高いですが、ホテルのハイヤーです。走行距離数によって料金が異なりますが、概ね2時間（最低単位）約350パーツ、以後1時間ごとに約200パーツ、1日（10時間）借り上げても約1,500パーツです。

METER TAXIという表示のついた、日本にあるような走行距離に応じて料金がメーター表示されるタクシーも走っていますが、台数は少ないようです。

なお、『サムロー』（軽三輪の荷台を改造した2～3人乗りの軽タクシー）や『シーロー』（軽四輪トラックの荷台に座席を設けたタクシー）もありますが、交通事故が多いこともあり、利用しないほうが安全です。

#### 3. 飲料水

当地は水事情が悪いため水道の水は飲めません。ホテルに備え付けのポットの水やレストランで出される水、その他市販の瓶入りの水（『ポラリス』がもっとも一般的）は一応心配ありません。

#### 4. 盗難予防

ホテルでは、貴重品（特に、現金・パスポート・航空券）は必ずセイフティ・ボックスに預けるなどして盗難予防に心がけてください。ホテルの各部屋に備え付けの金庫は盗難事故に遭うことが多く、使用しないほうが無難です。なお、人混みやバスの中にはスリが多いのでバッグ等十分に注意してください。



IV. ホテル案内

当地には料金も比較的安く、良いホテルが多くあります。下記ホテル・リストは、特に当事務所及び当地出張者がよく利用するホテルのみをリスト・アップしたものです。その他詳細については当事務所にご照会ください。

なお、11月から1月の観光シーズンにおけるホテルの確保はかなり困難な状況となりますので、最低でも1か月前に予約を行う必要があります。

LIST & RATE OF HOTEL

(As of June 1992)

< GROUP A > ( 3,500~5,000 バーツ )

HOTEL	☎ (TELEPHONE)	SINGLE	TWIN	REMARK
CENTRAL PLAZA (Ladprao)	541-1234	3,473 4,120	3,708 4,120	PETITE  (Until 30 Sep. '92)
DUSIT THANI (Silom)	236-0450~69	3,460 4,449	3,460 4,449	  (Until Sep. '92)
HILTON (Wireless Rd.)	253-0123	3,749	4,208	DELUXE GARDEN VIEW  (Until 30 Sep. '92)
LANDMARK (Sukhumvit Soi 4)	254-0404	3,378 3,708	3,543 3,872	DELUXE  (Until 30 Sep. '92)
MONTIEN (Silom)	233-7060	3,900	4,300	EXECUTIVE  (Until 30 Sep. '92)
ORIENTAL (Bangruag)	236-0400	3,531	3,531	  (Until 30 Sep. '92)

HOTEL	☎ (TELEPHONE)	SINGLE	TWIN	REMARK
REGENT BANGKOK (Ratdamri)	251-6127 6370	3,708 4,614	4,120 4,614	STANDARD DELUXE (Until 30 Sep. '92)
SHANGRI-LA (Bangrug)	236-7777 0280	3,531	3,531	POOL VIEW  (Until 30 Sep. '92)
ROYAL ORCHID SHERATON (Bangrug)	234-5599	3,626	4,120	Include Breakfast Coffee & Tea (Until 30 Sep. '92)
TAWANA RAMADA (Surawongse)	236-0361	3,700	4,000	

< GROUP B > ( 2,500~3,500 パーツ )

HOTEL	☎ (TELEPHONE)	SINGLE	TWIN	REMARK
AIRPORT (Don-muang)	566-1020~1	2,800	2,850	  (Until 31 Oct. '92)
AMBASSADOR (Sukhumvit Soi 11)	254-0444	2,500	2,600	TOWER  (Until Nov. '92)
HILTON (Wireless Rd.)	253-0123	3,366	3,749	SUPERIOR CITY VIEW

HOTEL	☎ (TELEPHONE)	SINGLE	TWIN	REMARK
HOLIDAY INN (Silom)	238-4300	3,296	3,531	(Until 30 Sep. '92)
INDRA REGENT (Pratoanam)	251-1111	JS 2,600	DS 4,000	JS=JUNIOR SUITE DS=DELUXE SUITE
MERIDIEN PRE- SIDENT (Ploenchit)	253-0444	2,589	2,589	(Until 1992)
MONTIEN (Silom)	233-7060	2,900	3,200	
NOVOTEL (Siam Square)	255-6888	3,378 4,285	3,708 4,285	STANDARD DELUXE (Until 30 Sep. '92)
SHANGRI-LA (Bangrug)	236-7777 0280	3,531	3,531	(Until 30 Sep. '92)
SIAM INTERCON- TINENTAL (Siam Square)	253-0355~77	3,473	3,473	TOWER GARDEN

< GROUP C > ( 1,500~2,500 パーツ )

HOTEL	☎ (TELEPHONE)	SINGLE	TWIN	REMARK
ASIA (Ratchathevee)	215-0708 0808	1,700	1,900	(Until '92)
AMBASSADOR (Sukhumvit Soi 11)	254-0444	1,100 1,700	1,200 1,800	SUKHUMVIT WING MAIN WING
ARNOMA (Ratdamri)	255-3411~9	2,200	2,400	(Until 30 Sep. '92)
BEL-AIRE (Sukhumvit Soi 5)	253-4300	1,750	1,900	
BANGKOK PALACE (Pratunam)	253-0510~5	1,400 1,700	1,500 1,800	DELUXE (Until 30 Sep. '92)
BOULEVARD (Sukhumvit Soi 7)	255-2930~5	1,500	1,500	(Until 31 Oct. '92)
BUSIF PRINCESS (Lanluang)	281-3088	1,942 1,650	2,177 1,850	Double programme Exclude double programme (Until 30 Sep. '92)
INDRA REGENT (Ratchaprarob)	251-1111	1,800	2,000	

HOTEL	☎ (TELEPHONE)	SINGLE	TWIN	REMARK
IMPALA (Sukhumvit Soi 24)	259-0053~4	1,452	1,755	(Until 15 Nov. '92)
IMPREIAL (Wireless Rd.)	254-0023	2,300	2,300	Include 300 baht coupon until Oct' 92 (Until 15 Nov. '92)
JADE PAVILION (Sukhumvit Soi 22)	259-4675~89	1,600	1,600	
MANDARIN (Samyan)	238-0230~59	1,936 2,178	1,936 2,178	STANDARD DELUXE
NARAI (Silom)	237-0100	1,600	1,600	
RAMA GARDEN (Bangkhen)	561-0022~9	2,000	2,200	(Until 30 Sep. '92)
SIAM CITY (Sriyutthaya Rd.)	247-0120 0130	1,883	2,119	(Until 1992)
QUEEN'S PARK (Sukhumvit Soi 22)	261-9000	2,340	2,574	(Until 15 Nov. '92)

HOTEL	☎ (TELEPHONE)	SINGLE	TWIN	REMARK
TARA (Sukhumvit Soi 26)	259-2900~19	2,100	2,100	
WINDSOR (Sukhumvit Soi 20)	258-0160	1,400	1,600	(Until 1992)

< GROUP D > ( 600~1,500 パーツ )

HOTEL	☎ (TELEPHONE)	SINGLE	TWIN	REMARK
ARISTON (Sukhumvit Soi 24)	259-0969~71	1,300	1,400	(Until 1992)
CLASSIC PLACE (Petchburi)	255-4444~9	1,000 1,200	1,000 1,200	STANDARD DELUXE (Until 1992)
JASMIN (Petchburi)	319-2421	700	800	(Until 1992)
JIM'S LODGE (Soi Ruamrudee)	255-3100	980 1,080 1,180	1,080 1,180 1,280	STANDARD BATH SHOWER DELUXE (Until 5 Nov. '92)

HOTEL	☎ (TELEPHONE)	SINGLE	TWIN	REMARK
MANHATTAN (Sukhumvit Soi 15)	255-0166~88	1,000 1,200	1,200 1,400	(Until 30 Sep. '92) (Oct. ~Dec.92)
PINNACLE (Suanluan)	287-3411~5	1,190 1,470	1,190 1,470	STANDARD DELUXE
PRINCE (Makkasan)	251-6176	660	770	(Until Oct. '92)
REGENCY PARK (Sukhumvit Soi 20)		1,200	1,200	
REGINA PALACE	275-0088	1,200	1,200	
SIAM (Petchburi)	252-5081	642	771	(Until 1992)
SUN ROUTE (Rama 9 Road)	248-0011	1,177 1,300	1,177 1,500	(Until Sep. '92) (Until Sep. '93)
EURO INN (Sukhumvit Soi 31)	259-9480~87	1,284	1,284	(Until Dec. '92)

<UP COUNTRY>

HOTEL	☎ (TELEPHONE)	SINGLE	TWIN	REMARK
REGENT CHA-AM (Cha-Am)	251-0305 (Bangkok)	1,220 1,541	1,220 1,541	WEEKDAY WEEKEND (Until Oct. '92)
DUSIT RESORT (Pattaya)	236-0450~9 (Bangkok)	<WEEKDAY > 1,836 2,100 <WEEKEND > 2,129 2,684	1,836 2,100 2,129 2,684	GARDEN VIEW SEA VIEW GARDEN VIEW SEA VIEW (Until 30 Sep. '92)
DUSIT J.B. (Hat Yai)	236-0450~9 (Bangkok)	750 850	750 850	MAIN BUILDING EXECUTIVE TOWER (Until 30 Sep. '92)
DUSIT RESORT & POLO CLUB (Cha-Am /Hua Hin)	236-0450~9 (Bangkok)	1,200 2,100	1,200 2,100	WEEKDAY WEEKEND (Until 30 Sep. '92)
DUSIT LAGUNA (Phuket)	236-0450~9 (Bangkok)	2,472	2,664	(Until 30 Sep. '92)
DUSIT INN (Chiang Mai)	236-0450~9 (Bangkok)	1,331 1,573	1,331 1,573	STANDARD DELUXE (Until 30 Sep. '92)
DUSIT ISLAND (Chiang Rai)	236-0450~9 (Bangkok)	1,331	1,331	(Until 30 Sep. '92)



HOTEL	☎ (TELEPHONE)	SINGLE	TWIN	REMARK
MAE PING (Chiang Mai)	237-7712~6 (Bangkok)	899	1,026	Include American Breakfast
RAYONG RESORT (Rayong)	255-2392 (Bangkok)	1,584 1,914	1,584 1,914	WEEKDAY WEEKEND (Until 31 Oct. '92)
MONTIEN (Pattaya)	233-7060 (Bangkok)	1,600	1,600	(Until Dec. '92)
ASIA (Pattaya)	215-0808 0780 (Bangkok)	1,219 1,489	1,219 1,489	GOLF VIEW SEA VIEW

<備考>

(1) 買物に便利なホテル

① プレジデント、リージェント、インベリアル、ヒルトン、アノーマ

大丸、そごう、セントラル、伊勢丹の各デパートに近く（徒歩可）、東急デパートへもタクシーで3～5分ほどである。また、日本亭（タイ大林ビル地下）、源氏（ヒルトン内）、花屋（そごう内）、瀬戸（大丸内）、帝国（インベリアル内）等の日本料理店にも近い（徒歩可）。

② ドウシタニ、モンティエン、ホリディ・イン

ジム・トンプソン、ロビンソン・デパート及びシーロム通り、パッボン、タニヤ等の歓楽街・繁華街に近い。また、将軍（ドウシタニ内）、築地（寿司専門店）、浪花、瀬里奈、ラーメン亭等の日本料理店、メイフラワー、チャイナタウン（両者ともドウシタニ内）、シャングリラ、シルバーパレス等の中華料理店にも近い（徒歩可）。

③ インバラ、タラ、アリストン、ジェイド・パビリオン、ウィンザー

U.F.M. フジスーパー、ヴィラスーパー、ジャンボスーパー等の日本食品店、東京堂（日本書籍専門店：フジスーパーの敷地内）に近く、陣屋、博多、ラーメン亭等の日本料理店にも近い（徒歩可）。

(2) 眺望のよいホテル

① オリエンタル、ロイヤル・オーキッド・シェラトン、シャングリラ

チャオプラヤ河の眺めもよく快適。アユタヤ行の観光船（オリエンタル・クィーン号、アユタヤ・プリンセス号）、水上マーケット行きの観光船もオリエンタルホテルの船着場より出発。（オリエンタル・ホテルは通算8年間世界一に選ばれたことのある高級ホテル）

(3) J I C A に近いホテル

① クラシック・プレイス

J I C A から徒歩5分。ホテル内に日本料理店（古都）がある。

## V. レストラン案内

バンコクでは、タイ料理を始めとして中華・西洋・インド・日本料理など世界各国の料理が楽しめます。なかでも中華料理店の数が多く、味はその出身地を反映して広東・福建料理が主流になっています。

営業時間は、昼食が11時～14時、夕食が18時～22時頃。また、飲食料金には10%のサービス料と8.25%の飲食税、7%の付加価値税（VAT）がかかります。

当事務所及び関係者が多く利用しているレストランは下表のとおりです。

### 1. 中華料理店

レストラン名	電話番号	所在地	備考
メイフラワー	236-0450～69	ドゥシタニ・ホテル内	高級
チャイナタウン	236-0450～69	同上	個室無し
ホンテ	254-0444 (Ext. 1562)	アンバサダー・ホテル内	
タイバン	254-0023～100	インベリアル・ホテル内	
シルバール	235-5118	シーロム通り	
ホイテラオ	437-1121 437-3791	ロイヤル・オーキッド・シェラトン・ホテルより船で渡河	60年の歴史を持つ最高級店
スカラ	251-2863	サイアム・スクエア	上海・広東料理
ホワイトオーキッド	253-4041	グランド・ハイウェイ交差点	北京ダックが有名
シャングリラ	234-1997～8	タニヤ通り	大衆的
チャイニーズレストラン	254-1234	グランド・ハイウェイ・エラワン・ホテル内	高級
エンプレス		エラワン・そごう地階	大衆的

## 2. タイ料理店

レストラン名	電話番号	所在地	備考
サラタイ	251-1111~9	インマリジェント・ホテル内	タイダンス有り
バーンタイ	258-5403	スクンビット ソイ 32	タイダンス有り
サラリームナム	437-0400~20	リエンタル・ホテルから船	タイダンス有り
ピーマン	258-7866 258-7861	スクンビット ソイ 49	タイダンス有り
ロータス	252-6312	そごう・デパートのそば	タイダンス有り
ブッサラカム	235-8915 233-5152	シーロム通り ソイ ビバット	宮廷料理
タムナックタイ	277-8833 277-8855	ラチャビセク 通り	世界最大、ローラースケートで料理を運搬
コカ サイアム・スクエア スリウォン スクンビット	251-3538 6337 236-0107 9323 259-8188	サイアム・スクエア スリウォン スクンビット ソイ 39	タイ式スキヤキ
シーフード	258-0218 314-4312	アソーク通り ニューペリ通り	海鮮料理

## 3. 日本料理

レストラン名	電話番号	所在地	備考
源 氏	253-0123	ヒルトン・ホテル内	個室多、高級店

レストラン名	電話番号	所在地	備考
将 軍	236-8029 0450	ドゥシタニ・ホテル内	個室多、高級店
弁 慶	234-5599	ロイヤル・オーキッド・シェラトン・ホテル内	高級店、チャオブラヤ川沿いの景観
沙 月	255-3411~9	アノマ・ホテル内	高級店
菊 の 花	254-0404	ランドマーク・ホテル内	高級店
新 大 黒	254-9980~4	スクンビット ソイ 19	個室多、高級店
赤 門	260-0235	アソク通り	個室多
日 本 亭	252-9438 9459 9504	タイ大林ビル地階（リージェント・ホテルのそば）	個室多、高級店
花 屋	253-9648 233-3080	そごう 4階 ニューロード（ロイヤル・オーキッド・シェラトン・ホテルのそば）	大衆的、日本料理の老舗
瀬 戸	253-7183	大丸パート内	
田 ご と	217-9100	東急パート内	
瀬 里 奈	235-8382	クニヤ 通り	
築 地	233-9698	クニヤ 通り	寿司専門店
浪 速	235-1216	クニヤ 通り	
銀座ライオン	255-9843	伊勢丹パート内	

レストラン名	電話番号	所在地	備考
ラーメン亭	236-0108 258-5039	スリウォン通り 7ツ・スーパーのそば	手打麺
ラーメン一番		スクピット 24	手打麺
菊 水	234-6687	シロム通り (ソイ バン)	J A L 機内食調達
福ちゃん	233-5392	タニヤ通り	炉端焼き
陣 屋	260-5309	7ツ・スーパーのそば	大衆的

#### 4. 西洋料理

レストラン名	電話番号	所在地	備考
NORMANDY	236-0400	オリエンタル・ホテル内	高級フランス料理
CRYSTAL	251-6127	リージェント・ホテル内	高級フランス料理
MA MAISON	253-0123	ヒルトン・ホテル内	高級フランス料理
FIREPLACE	253-0444	フレジント・ホテル内	ステーキ
TIARA	236-0450	ドゥシタニ・ホテル内	眺望が良い
PAESANO	252-3592	バルンチット通り	イタリア料理
シンハ・ビアハウス	258-3951 9711~4	アソク通り	ドイツ料理、野外 ビアガーデンあり
LIBRA	258-1327	スクピット 24	イタリア料理
NANA FONDUE	252-6061	ナ 27	フォンデュ料理

## VI. デパート・スーパーマーケット案内（バンコク市内は年中無休）

### 1. 大丸デパート（ラジャダムリ・アーケード内）

住 所：95 Rajdamri Road

電話番号：253-0333 FAX：253-3112

営業時間：10:00 ～20:00

担当者：Mr. 浦田、Ms. 岩元

梱包から空港への配達まで行う。大丸のクレジット・カードで5%のディスカウントあり。従来より大使館の公用物資調達に豊富な経験あり。日本食料品を始め各種品物が揃っている。

地 階：スーパーマーケット、ファミリーレストラン

1 階：紳士物、靴、ブランド品、婦人物、アクセサリ

2 階：婦人服コーナー

3 階：電気製品、家具類、インテリア、ジュエリーショップ、民芸品

\* 3階に日本食レストラン「瀬戸」、アーケード1階に日本書籍専門店「泰文堂」がある。

### 2. 東急デパート（マーブクロン・センター内）

住 所：444 Phaya Thai Road

電話番号：217-9100

営業時間：10:00 ～21:00

担当者：MR. 御成、宮崎（外商）

梱包から空港への配達まで行う。ディスカウントは商品によるが、食料品はしない。日用品（日本製、欧米製、タイ製）から食料品まで一通り揃っている。

なお、同デパートの入居しているマーブクロン・センターは当地でも有数のショッピング・センターである。

- 1 階：化粧品、バッグ、靴、紳士服
- 2 階：子供服、玩具
- 3 階：紳士服、スポーツ用品
- 4 階：スーパーマーケット、日用品

\* 3階に日本食レストラン「田ごと」、1階に日本ベーカリー「サンジェルマン」がある。

### 3. そごうデパート (アマリン・プラザ内)

住 所：8th Amarin Tower 500 Ploenchit Road

電話番号：256-9131

営業時間：10:00 ~ 20:00

担当者：Mr. 南, Mr. 辰井, Mr. 島崎

梱包から空港への配達まで行う（ただし、物資調達に関する経験はなし）。そごうのクレジット・カードで5%のディスカウントをする。

- 1 階：化粧品、靴、かばん
- 2 階：婦人服
- 3 階：紳士服、子供服、ランジェリー
- 4 階：スポーツ用品、電気製品、家具、タイ民芸品、スーパーマーケット、  
文房具

\* 4階通路に日本食レストラン「花屋」、3階通路に日本書籍専門店「東京堂」及び1階プラザ入口にハンバーガー店「マクドナルド」がある。

### 4. 伊勢丹

住 所：World Trade Center, 4/1~4/2 Rajdamri Road, Pathumwan

電話番号：255-9898, 255-9845

営業時間：10:00 ~ 21:00 FAX：255-9846

担当者：Mr. 文木(ぶんき), Ms. 米森



梱包から空港への配達まで行う。オープンしてまだ日が浅いが、品数豊富で、店内も広く雰囲気も明るい。生鮮食料品、日用雑貨、高級品等ひとつおりの品物はすぐに手に入り便利。

- 1 階：婦人アクセサリー、化粧品、ヤング・ファッション、ブティック  
(7AM-11PM)
- 2 階：婦人服、宝石、時計
- 3 階：紳士服、紳士アクセサリー、スポーツ、メガネ
- 4 階：玩具、文房具、タイ民芸品
- 5 階：家庭用品、リビング、電気製品、スーパーマーケット
- 6 階：書籍（紀伊國屋）、レストラン

#### 5. サイアム・ジャスコ

住 所：129 Rachadapisek Road

電話番号：246-4694～8

営業時間：10:00 ～22:00

担当者：Mr. 定岡

梱包と空港までの配達が可能（ただし、物資調達に関する経験はなし）。まだできて新しく、生鮮部門に力を入れている。市の中心部から少し離れている。

日本語・英語の表示が少ない。

- 1 階：スーパーマーケット
- 2 階：紳士服、スポーツ用品
- 3 階：家具、日用品、電気製品

## 6. セントラル・デパート (チットロム店)

住 所 : 1027 Ploenchit Road

電話番号 : 253-9199

営業時間 : 10:00 ~ 20:00

担当者 : Mr. ソムラット

空港までの配達が可能 (物資調達に関する経験なし)。セントラル・デパートはタイでは一番長い歴史を持ち、規模も最大で、商品は豊富に揃い、比較的廉価である。他にシーロム店、サイアム店、ラーバオ店、スクンビット店がある。

- 1 階 : 化粧品等
- 2 階 : 紳士服、婦人服
- 3 階 : スポーツ用品、事務用品、本屋
- 4 階 : 電気製品、寝具、台所用品、タイ民芸品
- 5 階 : 家具、レストラン

## 7. U.F.M. フジ・スーパー

住 所 : 593/29~39, 33/1 Sukhumvit Road

電話番号 : 258-0697~9

営業時間 : 8:00~22:00

担当者 : Mr. 古木

梱包可能。空港までの配達には本人の同行を要する。クレジットカードやアメリカンエクスプレス・カード等で5%のディスカウント。日本人居住者が一番利用しており、大概の日本食品は入手可能。また、肉は同スーパーの農場から毎日入荷。野菜も種類が多く新鮮である。

\* スーパー入口に日本食レストラン「横笛」、「陣屋」、スーパー近くに「らーめん亭」及び日本書籍専門店「東京堂書籍」がある。

## 8. ヴィラ・マーケット

住 所 : 51/1 Soi 33 & 33/1 Sukhumvit Road

電話番号 : 258-5872

営業時間 : 8:30~22:30

担当者 : Mr. スラボン

梱包可能。空港までの配達が可能だがあまり経験がない。ディスカウントは1年  
締めクレジットで3%まで。日本人をはじめ居住者が多く利用しており日本食料  
品及び新鮮な肉・魚を揃えている。

1 階 : 生鮮食品、日用品、食料品一般

2 階 : 台所用品

## 9. 八百半デパート (フォーチュン・タウン)

住 所 : 7 Ratchada-pisek Rd. Huay Kwang, BKK 10310

電話番号 : 248-4199, 248-4470~6

営業時間 : 10:00 ~22:00

担当者 : Mr. 湯山, Mr. 大和田

梱包と空港までの配達が可能。まだできて新しく、食料品・家庭雑貨・衣料品に  
力を入れている。

地 階 : スーパー、スナックプラザ、レストラン、ベーカリー

1 階 : 化粧品、婦人用品、アクセサリ、ファーストフード

2 階 : 紳士・婦人衣料、下着

3 階 : 文房具、子供衣料

4 階 : 家電製品

<参考3>

バンコク市内の日本書籍店

書 店 名	電 話 番 号	所 在 地
泰文堂書店 ラチャダムリ店 タニヤ店 八百半店	251-3975 234-0181	大丸アーケード内1階 東京銀行のそば 八百半デパート内
東京堂書店 スクンビット店 そごう店 フォーチュンタウン店	259-0620 256-9964 248-5541	フジスーパー構内 そごうの通路3階 八百半デパート横のショッピング プラザ2階
そごう	256-9111	そごうデパート4階
紀伊國屋書店	255-9898	伊勢丹デパート6階

## Ⅶ. 観光案内

### 1. 市内

#### (1) 王宮 (Grand Palace)

現王朝の創始者ラマ1世が造営した宮殿と、その後の王によって建てられた宮殿からなり、いずれもルネサンス風タイ建築の粋をきわめています。参観の際ノースリーブ、ショートパンツ、サンダル等は禁止されているので注意してください。

拝観時間：8:30～11:30, 13:00～15:30

拝観料：100 バーツ

#### (2) ワット・ブラケオ (エメラルド寺院) Wat Phra Keo

王宮の中にあり、王室専用の礼拝堂を持つタイ国最高位の寺院。ここで重要な国家的宗教儀式が行われます。本堂にエメラルドの仏像が安置されています。規模は雄大でどの建物もカラフル。

拝観時間：8:30～11:30, 13:00～15:30

拝観料：王宮と共通

#### (3) ワット・ポー (ねはん寺) Wat Poh

ラマ1世が建て始め、その後代々の王によって増築された寺院。院内に巨大な寝釈迦像(長さ49m、高さ12m)があるので有名です。

拝観時間：9:00～16:30

拝観料：20バーツ

#### (4) ワット・トライミット (黄金仏寺) Wat Traimit

大きな純金の仏像(重さ5.5t、金の含有率約60%)があるので知られています。13～14世紀のスコータイ朝のものと推定されています。

拝観時間：9:00～17:00

#### (5) ワット・ベンジャマ・ボピット (大理石寺) Wat Benechama Bophit

ラマ5世によって建てられたタイ近代建築の典型。イタリアの大理石と中国の屋根瓦とが青空に映えて美しい。

拝観時間：9:00～15:30

拝観料：10バーツ

(6) ジム・トンプソンの家 Jim Thompson's House

タイ・シルクの恩人の家。5棟から成る典型的なタイの高級住宅で、家自体はもちろん、美術品や骨董品のコレクションが見もの。

入場時間：月～金 9:00～16:30

入場料：50バーツ

(7) 毒蛇研究所 Snake Farm

毒蛇の宝庫タイに生息する各種毒蛇を飼育して、血清と解毒液を作っている所。月～金は11:00 及び14:30 に、また土曜日は11:00 に毒を牙から採取するシーンが見られます。

入場料：40バーツ

(8) ルンビニ公園 Lumpini Park

市内最大の面積を誇り、市民憩いの公園となっています。湖をめぐって散歩道が作られ、暑く、ほこりっぽい市街から逃れる絶好のオアシスです。

入園料：無料

(9) ワット・アルン（暁の寺） Wat Arun

対岸のトンブリにあり、前王朝の王を記念して建てられた市最古の寺院。75mの塔が朝日を受けてきらきりと輝くさまは壮観。三島由紀夫の小説で有名。

拝観時間：8:00～16:30

拝観料：5バーツ

(10) スワン・パッカード・パレス Suan Pakkard Palace

旧王族私邸。美しい庭園にタイの伝統的家屋がよく調和し、かつて王女が集めた各種コレクションや使用した家具、調度品が展示されています。

入場時間：月～土 9:00～16:00

入場料：50バーツ

(11) 水上マーケット Floating Market

チャオブラヤ川の支流（運河）で毎朝6時前後から開かれる朝市。多くの小舟が野菜や果物、日用品を商っています。途中、川の両岸に展開するタイの水上

生活者の風景が捨てがたい味を持っています。なお、最近は他の水上マーケットも開発されています。6:00～11:00 頃。

## 2. 市外

### (1) ローズ・ガーデン Rose Garden

バンコクの南西約32Km。ホテル・レストラン・各種スポーツ施設を備える広大な庭園。毎日午後、タイの文化・生活を紹介する「タイビレッジ・カルチュラル・ショー」が開催されます。開園8:00～18:00、ショータイム15:00～16:20。入園料10バーツ、ショー付 140バーツ。

### (2) ダムナン・サダク水上マーケット Damnoen Saduak

バンコクの南西約90Km。女性達が操る小舟がギッシリで、その上に南国の果物や野菜がまたギッシリ。ローカル色豊かな状況が見られます。6:00～11:00 頃。

### (3) バンバイン離宮 Bang Pa-In

バンコクの北約70Km（アユタヤへの途中）。ラマ5世が湖上に建てた夏の離宮。タイ建築のみごとな典型といわれます。離宮の他に5つの美しいパビリオンがあります。8:30～15:00。入場料10バーツ。

### (4) ムアン・ボーラン Muang Boran (古代都市)

バンコクの東南約33Kmにあり、敷地はタイの国土をかたどった、世界最大の野外博物館。タイの各時代・各地方の代表的な建物や寺院など70余棟が再現されています。水上マーケット・みやげもの店・レストランもあり、一日中楽しめます。毎日8:30～17:00。入場料80バーツ。

### (5) アユタヤ Ayutthaya

バンコクの北約80Km。メナム川の穀倉地帯の中心に位置し、アユタヤ王朝（1350～1767）の首都だった所。アユタヤ王朝は33代続き、その間領土を拡張しチェンマイやマラッカにも遠征しました。当時、タイ湾の海岸線が現在より内陸にあってアユタヤは貿易の中心地でした。17世紀には欧州と国交を開き、山田長政が王の信任を得て活躍したといわれています。18世紀にビルマ軍の侵攻に

よって町は完全に破壊されました。近くに日本人町跡があり現在整備中です。

(6) パタヤ Pattaya

バンコクの東南約 130Km。東南アジア随一のリゾート・ビーチ。自然の美しさと素朴な漁村のたたずまいを十分に残しています。パタヤは熱帯にありながら、湿気が少なく潮風のおかげで比較的涼しい所です。ホテルは40以上を数え、名物シーフード（伊勢エビ、カニ、ムール貝など）を看板とするたくさんのレストランが並んでいます。夜になると、ナイトクラブ、サバークラブ、ディスコが活気をみせます。

(7) コ・ラン島 Ko Lan

パタヤ沖に浮かぶ小島。波静かな海水浴場があり、近くでサンゴ・熱帯魚を見ることができます。

(8) スコタイ Sukhothai

バンコクの北約 540Km。スコタイ王朝（1257～1379）の王都跡。現在いくつかの寺の遺構が残るだけですが、国立博物館（水～日9:00～12:00 ,13:00～16:00 入館料20バーツ）に遺跡から発掘された数々の品が展示されています。

(9) ピッサヌローク Phitsanulok

バンコクの北約 390Km。タイの英雄ナレスアン大王の像と、ワット・ブラ・スリ・ラタナ・マハ・ダット（北部タイで最も信仰を集めるタイ一美しい仏像があることで有名な寺）が主な見ものです。

(10) プーケット Phuket

バンコクの南約950Kmのインド洋に浮かぶ島。青く澄みきった海に囲まれた島はシュロや松が茂り、ゴム園や水田が広がります。「タイの真珠」とよばれる美しいビーチ・リゾート。プーケットの町にはホテルやバンガローの設備が整っています。海水浴にはパトン・ビーチ、ラワイ・ビーチ、ナイ・ヤーン・ビーチ、カマラ・ビーチが適しています。島の見どころは海のジブシー・モーヘン人の漁村、先史時代のフレスコ画が残るカオ・キアン村、バンガーの真珠養殖場、ピィピィ島のツバメの巣（中国料理の珍味）など。



(11) ハジャイ Hat Yai

バンコクの南約 950kmのマレーシア国境近くにあるタイ南部の中心都市で、物価が安く、ナイトライフはバンコク以上と評判です。

(12) チェンマイ Chiang Mai

バンコクの北約 700Km。13世紀にランナータイ王国の首都として建設され、18世紀にタイに併合されるまで、何度かアユタヤ王朝やビルマの支配を受けながらも、独自の歴史を誇ってきました。町は城壁と掘りをめぐらした旧市街を中心に、「北のバラ」と呼ばれる美しいたたずまいを見せています。避暑地として、また美人が多いことで有名です。工芸の産地としても知られ、シルク、コットン、銀製品、木彫り、漆器の本場です。

< 参考 4 >

バンコク市内の主な旅行代理店

エージェント名	住 所 ( ☎ )	担当者	時 間	備 考
ゲイソン トラベル	10th Floor Wall Street Bldg., 33/42 Suriwong Rd. ☎ 233-2387 2392 2393	Ms黒木 Ms仲根	9:00~17:00 日曜日休み	運転手付レンタカー(セダン) 市内半日(4時間) 900B 市内終日(9時間) 1,800B 日本語ガイド料 終日(9時間) 1,500B 定期観光バスはなし
寝台バス	12th Floor Boormitr Bldg., 138 Silom Rd. 又は 5th Floor Dusit Thani Bldg., 946 RamaIV Rd. ☎ 238-3170	Ms中村	8:30~17:00 日曜日休み	運転手付レンタカー(クラウン) 市内半日(4時間) 1,000B 市内終日(11時間) 2,000B 日本語ガイド料 半日(4時間) 1,200B 終日(11時間) 1,800B 定期観光バスはなし
スマイル ツアー	18 Soi 3(Mahesak) Silom Rd. ☎ 234-4190 233-0387	Mr川口 Mr山内 Mr関根	8:30~17:00 日曜日休み	市内及びバンコク近郊の日本語ガイド付定期観光バス (毎日運行6種)
パンダ バス	The Plaza Hotel (Room No.216) 178 Surawongse ☎ 234-2877 234-2880	Mr岩永	8:30~18:30 無休	市内及びバンコク近郊の日本語ガイド付定期観光バス (毎日運行7種、その他定期運行5種)

\*ゲイソントラベル及び寝台バスは当事務所の指定旅行代理店です。

<参考5>

バンコク市内の主な土産店案内

店名	電話番号	住所	営業時間	担当者	備考
＝タイ・シルク＝					
ジム・トンプソン	234-4900～4	9, Suriwong Rd.	9:00～21:00 年中無休	Mr チョーブ	バンコクのタイ シルク店
シナワトラ	258-0295～9	94, Soi 3, Sukhumvit Rd.	8:30～18:00 日曜休み	Mr スポン	
デザイン・タイ	235-1553～7	304, Silom Rd. セントラ ルデパート・シーロム店隣	9:00～19:00 年中無休	Mrs パッチャー	商品が多く揃えて ある
H. M. ファクト リー	258-8766 8769	45, Soi 35, Sukhumvit Rd.	8:30～18:00 日曜休み	Mrs シリボン	洗い感じのものも あり大丸に支店
＝コットン＝					
ジョンフォーラ・ エクスポート	234-3778	285/1, Soi Convet Silom Rd.	9:00～22:00 年中無休	Mr ワッチェリン	主に輸出用 カラフルな色合い
ナンダクアング	258-1962	108/3, Soi 23, Prasanmit Sukhumvit Rd.	10:00～19:00 月曜休み	Mr クワン	既製品あり
＝宝石＝					
トック・クワン	234-8194 233-0658	224-6, Silom Rd. ナライ・ホテル隣	9:30～17:30 日曜休み	Mr モントリー	日本語可
カーンレック & モントリー	250-0735～6	155, Rajadamri Rd. 1 リージェント・ホテル内	10:30～19:00 日曜休み	Mr スポン	トック クワン の姉妹店 少し日本語可
ビューティー・ ジェムズ	236-6858 236-7508	1240-2, Charoenkrung Rd. オリエンタル・ホテル近く	9:00～17:00 日曜休み	Mrs サワ	
インドラ・ジュエ リー	252-6095	2053-4, Ratchapralop Rd. インドラアーケード内	10:00～20:00 日曜休み	Mr ジョン・ リョウ	大使館員がよく 利用
大丸宝石店 (服部時計店)	253-7183	95, Rajadamri Rd. 大丸3F	10:00～20:00 年中無休	Mr 前田	アフターケアが良 い
ザ・ラバー	233-1764 1131	Grand Flr. Rama 4 Rd. ドゥシタニ・ホテル内	9:00～19:30 日曜休み	Ms ソム	
＝木工芸品＝					
ニューファミリー	253-3432	888/22, Ploenchit Rd. インペリアル・ホテル近く	10:00～19:00 年中無休	Ms 江藤	花梨の材質が主 花台、お盆セット
ゴールド・ベル	258-6286	Soi 28-30 Sukhumvit Rd.	8:00～20:00 年中無休	Mr ウィザン	チークの材質が主 多種にわたって良 い物がある
長谷川(株)	258-7920	24/1, Soi 49 Sukhumvit Rd.	8:00～20:00 年中無休	Ms 小川	鉄刀木(たがや: 唐木の種類)
ナバラッカー (チェンマイ)	253-7183	8/2 Bong Krok-noi T. Tasala Chiangmai	10:00～20:00 年中無休	Mr 木村 c/o 大丸	チークの材質が主 漆器製品(大丸 に聞いている)
＝ブロンズ製品＝					
ソムサムラーン	215-8941 215-8849 215-7760	302-8, Petchburi Rd, アジア・ホテル近く	8:00～17:00 日曜休み	Ms サナー	古い店で、固定客 が多い

店名	電話番号	住所	営業時間	担当者	備考
チェディ	236-0400 236-0420	オリエンタル・ホテル内 48, Soi 40 Charoenkrung Rd.	10:30 ~20:00 日曜 18:30まで	Mr マリ-MS チャル-	ディナー・セット クラッカー、卓上 を飾る置物各種
シア-	235-7204	1237, OFF Oriental Avenue Charoenkrung Rd. オリエンタル・ホテル近く	9:00 ~20:00 日曜休み	Mr ソムサック	チェディの姉妹店。金 製品、バジエロ (五 色の壺) もあり
アナン	215-7739	157/11, Petchburi Rd. アジア・ホテル近く	8:00 ~17:00 日曜休み	Ms パティ	真鍮物あり、人形 動物を形取る
=一般民芸品=					
ナライバン	252-4670~9	Rajadamri Rd. ラジャダムリ・アーケード 近く	10:00 ~20:00 年中無休	Ms ライ Mr サイ-	最近、装い新たに オープンした。民 主記念塔近くに老 舗あり
スカンディア	251-1991~3	12, Soi 1, Sukhumvit Rd.	9:00 ~18:00 日曜休み	Mrs マリ-	革・木製品、陶器 アンティーク
シーロム・ビレッ ジ	235-8760~1	286/1, Silom Rd.	10:00 ~22:30 年中無休		タイ民芸品全て揃 うタイ料理屋あり
ギャラリー D ART	234-0856 0958	557/2-3, Silom Rd. ナライ・ホテル前	9:00 ~18:00 日曜休み	Miss スワン-	仏教絵画、アンテ ィク物が多い
セントラル デパート	251-9201~9	1027, Ploenchit Rd.	10:00 ~20:00 年中無休		4階に大きな民芸 品コーナーあり
=洋服=					
アート・テラー	236-7966 234-0874	62/15-16, Taniya Silom Rd. 築地の隣	8:30 ~17:30 日曜休み	Ms ソムサック	紳士用スーツ仕立 て5,000 パーツよ り。そごう3Fに 支店あり
ブロードウェイ	252-8829	542/17-19 Petchburi Rd. インドネシア大使館の近く	9:00 ~18:00 日曜休み	Mr フー-	紳士用スーツ仕立 て3,800 パーツよ り 東急3Fに支 店あり
ダウ・ルーン	253-7183	大丸 3F 95 Rajadamri Rd.	10:00 ~17:00 日曜休み	Ms清子	婦人服仕立てで永 年の固定客が多い
=皮製品=					
サイアム・レザー	250-0738	リージェント・ホテル内 115, Rajadamri Rd.	9:30 ~21:00 年中無休	Mr ソムサ	各動物の皮製品加 工ジャンパー、ベ ルト財布、カバン
H. O. ファクト リー	233-4521	32, Surawong Rd. タワナ・ラマダ・ホテル 近く	9:00 ~21:00 日曜 17:00まで	Mr トーマ	サイアム・レザー とは姉妹店
ジャコブ	215-5944	サイアム・センター内 Rama 1 Rd. Pathumwan	10:00 ~19:00 日曜休み	Mr スナ-	牛皮、豚皮、水牛 皮、新技術で、旅 行用カバン、ハン ドバックに人気あ り
	221-4410	78, Bamrungmuang Rd. ワット・スタット近く	8:00 ~18:00 日曜休み	Mr スナ	
=銀製品=					
タイ・ナコーン	281-3526 281-7867	79, Bachatpethai Rd. 民主記念塔近く	8:30 ~17:00 日曜休み	Mr スナ-	王室御用達店 独自の工場あり

店名	電話番号	住所	営業時間	担当者	備考
ベンソン	234-7728	418, Suriwong Rd. マノーラ・ホテル近く	9:00 ~ 19:00 日曜休み	Ms ナム	小さな細工ものが多い腕輪、イヤリング、灰皿
センチュリー	233-6484 234-8968	238, Silom Rd. ビクトリー・ホテル近く	9:00 ~ 18:30 日曜休み	Mr ニョム	大小の細工ものあり
＝ 陶器 ＝					
ロータス・セラミック	253-2789 253-0044	79/2-4, Soi 3 Sukhumvit Rd.	8:00 ~ 17:00 日曜休み	Mr マリワ	青磁、白磁の壺あり老舗
タイ・セラドン	259-7744 258-3920	18/7, Soi 21 Sukhumvit Rd.	9:00 ~ 18:30 年中無休	Mr バンヤ ピチャー	壺、器、皿の種類豊富
サイアムラー	391-8367 390-1248	160/4-6, Soi 55 Sukhumvit Rd.	8:30 ~ 18:30 年中無休	Ms リア	チェンマイ産が主
＝ ハンディクラフト ＝					
チットラダー	234-1230 Ext. 61	オリエンタル・プラザ 3 F	10:00 ~ 17:00 日曜休み	Ms ジラボン	タイ国内に7ヶ所の支店あり。
	224-3330	エメラルド寺院内	9:00 ~ 16:00 土曜休み	Ms スワン	(ロイヤル・プロジェクト)
ハウス・オブ・ハンディクラフト	250-0724	リージェントホテル内 115, Rajadamri Rd.	7:00 ~ 22:00 日・祝休み	Ms カン	
＝ 蘭の花 ＝					
ジェット・フレックス・タイランド	237-6036	M. F. WALL STREET TOWER (JALと同階) 33/34, Suriwong Rd.	8:30 ~ 17:10 日曜休み	Ms 妙子	箱梱包及び配達可 航空便の宅配可
フラワーセンター	421-0020~5	34/19, Phetkasem Nong Kam Plu	8:30 ~ 17:00 日曜休み	Ms チャヤ	箱梱包あり。配達不可。2日前に注文。 200 ~ 1,500 B
チャイデヨ	258-3511	99 Soi Asoke	6:30 ~ 20:00 年中無休	Ms ウライ	箱梱包及び配達可 300 B ~
O. C. S.	252-9176	95 Rajadamri Rd.	8:30 ~ 17:00 日曜休み	Mr 柴田	航空便の宅配達 小蘭の花 1,100 ~ 1,400 B
オーキッド・シロム	233-3763 233-0858	385/1 Silom Rd.	8:00 ~ 19:00 年中無休	Mr ソムボン	用途に応じる 箱梱包及び配達可 200 B ~
マライワン・フラワー	391-9808 391-2988	854, Soi 55 Sukhumvit Rd.	7:00 ~ 21:00 年中無休	Mr ストラ	用途に応じる 箱梱包及び配達可 200 B ~
ディバタ	392-4065	160/7, Soi 55 Sukhumvit Rd.	6:30 ~ 21:00 年中無休	Ms ウン	用途に応じる 箱梱包及び配達可
サガー	252-5192	196, Soi 10 Sukhumvit Rd.	8:00 ~ 19:00 日曜休み	Ms ドンチャイ	用途に応じる 箱梱包及び配達可 200 ~ 1,000 B

## Ⅷ 病院案内 (総合病院)

### 1. バンコク・ジェネラル病院 (Bangkok General Hospital)

住 所 : 2 Soi Soonvichai 7 New Petchburi Road

電話番号 : 318-0066~69

診療時間 : 24時間可

数名の医師 (眼科、皮膚科、内科、整形外科)、看護婦のMrs. アチャラー、Mrs. プラパボン (9:00~17:00) は日本語可。

協力隊員の健康診断指定病院。入院食は日本食もあり。

なお、以下の科は診療時間が決まっている。

#### <眼科>

17:00 ~ 18:30 (月・水・木・金)

16:30 ~ 18:00 (火)

13:00 ~ 15:00 (土)

#### <耳鼻咽喉科>

12:00 ~ 13:30 (火)

16:30 ~ 18:30 (木)

15:30 ~ 16:30 (水)

9:30 ~ 12:00 (土)

#### <皮膚科>

10:00 ~ 12:00 (月・土)

12:00 ~ 13:00 (木)

9:00 ~ 12:00 (火・金)

16:00 ~ 18:00 (火)

#### <整形外科>

18:00 ~ 19:00 (水)

#### <歯科> (予約が必要)

8:30 ~ 16:00 (月~土)

### 2. バムルンラード病院 (Bamrungrad Hospital)

住 所 : 33 Soi 3 Sukhumvit Road

電話番号 : 253-0250~69 <緊急> 251-0415

診療時間 : 24時間可

Dr. タヌース (8:00~12:00)、看護婦のニッタヤー、ワンディー (8:00~20:00) は日本語可。他にブラーン、アンヤーが通訳。

なお、以下の科は診療時間が決まっている。

<小児科>

8:00 ~17:00 (毎日)

日本語可のDr. パイローは、13:00 ~16:00 (土)

<産婦人科>

8:00 ~17:00 (毎日)

日本語可のDr. ソムブーンは、13:00 ~16:00 (土)

<眼科>

10:00 ~12:00 (月・金)      12:30 ~13:30 (水・土)

12:00 ~13:00 (火・金)

<耳鼻咽喉科>

12:00 ~13:00 , 17:00 ~19:00 (月・水・木・金)

8:30 ~ 9:30 , 17:00 ~19:00 (火)

9:00 ~11:00 , 12:30 ~16:00 , 17:00 ~18:00 (土)

9:00 ~12:00 , 16:00 ~18:00 (日)

3. サミッティベ病院 (Samitivej Hospital)

住 所 : 133 Soi 49 Sukhumvit Road

電話番号 : 392-0011

診療時間 : 24時間可

当地派遣専門家等が多く利用している。

なお、以下の科は診療時間が決まっている。

<皮膚科>

9:30 ~11:30 (月・火・水・金・日)

<小児科>

8:30 ~12:00 (毎日)

<産婦人科>

8:00 ~16:00 (毎日)

<耳鼻咽喉科> (予約を入れると便利)

8:00 ~19:00

健康診断案内

1. バンコク・ジェネラル病院

健康診断という決まったコースはなく、医師の問診、血液、尿、便の検査を行った後、どのくらい詳しく検査するかを医師の判断で決める。ただし、患者が希望すれば、どの検査も行える。8:00~10:00 (午前中)

なお、健康診断を受ける場合、少なくとも1週間前までには病院又は当事務所へご連絡ください。

(平成4年9月現在)

検査項目	料金	検査項目	料金
問診①~④	200	乳癌の精密検査	2,000
⑥眼科検診	200	心電図	350
検尿	90	子宮癌検査	250
検便	90		
血液検査(CBC)	120		
血糖値(FBS)	90		
尿酸値	90		
腎臓機能(BUN)	90		
(Creatinine)	90		
コレステロール値	100		
中性脂肪値	220	問診内容	
肝機能(SGOT)	110		
(SGPT)	110	①血圧・脈拍等測定	
(Alk-phosphatase)	110	②視力・聴力テスト	
性病(VDRI)	90	③体重・身長・体格測定	
B型肝炎抗原検査(HBs Ag)	200	④診察	
B型肝炎抗体検査(HBs Ab)	250	⑤婦人科検査(既婚婦人のみ)	
エイズ	300	⑥眼科検診	
胸部レントゲン	180		
胃レントゲン(胃透視)	1,100		
上腹部超音波検査	1,100		
バリウムによる胃検査	1,600		
胃カメラ検査	5,000		



2. バムルンロード病院

健康診断という決まったコースはなく、医師の問診、血液、尿、便の検査を行った後、どのくらい詳しく検査するかを医師の判断で決める。ただし、患者が希望すれば、どの検査も行える。8:00~10:00 (午前中)

なお、健康診断を受ける場合、少なくとも1週間前までには病院又は当事務所へご連絡ください。

(平成3年6月現在)

検査項目	料金	検査項目	料金
問診	250	バリウムによる胃検査	800
尿検査	80	胃カメラ検査	3,000
便検査	80	子宮癌検査	330
血液検査	100	乳癌の精密検査	1,800
血糖	80		
尿酸	80		
腎臓機能(BUN)	80		
(Creatinine)	80		
コレステロール	100		
血中 中性脂肪	190	問診内容	
肝機能(SGCT)	110		
(SGPT)	110	血圧、脈拍、体温、呼吸器系	
(Alk-phosphatase)	110	視力、聴力テスト	
性病	80	体重測定、身長測定、体格測定	
B型肝炎抗原	180	既婚婦人のみ婦人科検査	
B型肝炎抗体	280		
エイズ	300		
胸部レントゲン	170		
胃レントゲン	800		
腸レントゲン			
心電図	300		
上腹部超音波検査	1,000		

④料金は変更の可能性あり。

## IX. 周辺国の在外事務所に対する後方支援業務の概要

### 1. 任国外出張

- (1) 事前に F A X 又はテレックスにて、日程・フライト等を通報願いたく、また希望のホテル（9 ページ以降参照）がありましたら、その旨お伝えください。
- (2) 購入物資が多い場合や、来タイ前に、手配しておく必要のある物資（例：入手に時間のかかるもの等）については事前に連絡があれば、可能な限り当事務所にて手配しておきます。
- (3) 空港への配車は原則として行いませんのでタクシーをご利用ください。ただし、当地出国時に運搬等で困難な事態が生じた場合には、事務所へご相談ください。  
なお、空港から市内（約25Km、所要時間40～60分）までのタクシーは、空港ロビーのタクシー・サービス・カウンターで行き先を告げてチケットを購入し、指定されたタクシーに乗車します。（バンコク市内の場合、通常 350バーツ）  
※なお、所謂白タクが横行していますが、これは利用しない方が安全です。
- (4) 当地着後できるだけ早い機会に事務所（☎251-2950）へご連絡ください。

### 2. 健康管理休暇

- (1) 事前に F A X 又はテレックスにて、日程・フライト、希望ホテル名等を通報いただければホテルの予約や健康診断のアポイント取付等を当事務所にて行います。
- (2) 空港への配車は行いませんのでタクシーをご利用ください。ただし、病人・妊婦など特別の事情ある場合は、事前に連絡があれば配車します。

### 3. 傷病者関連

緊急医療を必要とする事態が生じた場合には、本部と協議のうえ直ちに F A X ・テレックス又は電話で、病状及び当地で必要な措置等をご連絡ください。状況に応じて空港送迎、救急車の手配、病院への入院手続き等の必要な措置を取ります。

### 4. 物資・資機材購送関連

F A X 又はテレックスにて購送依頼があった場合には、依頼に応じて注文から発送までを行います。一部地域には発送が困難な所もありますので、ご了承ください。なお、代金の立替えはいたしかねますので支払方法等についても併せて事前にご連絡ください。

X. 主要連絡先リスト

1. タイ事務所

所在地：1674/1 New Petchburi Road, Bangkok 10310

(日本大使館本館ビルの隣)

電話番号：

甲斐次長 (直) 251-2735

伊藤所員 (直) 251-2049

須田派遣員 (直) 251-2950

2. 緊急連絡先

甲斐次長 自宅/287-0430~49 (Rm. 1003)

伊藤所員 自宅/258-8594

須田派遣員 自宅/215-3042 (ext. 414)

⑩ 須田派遣員は10月末で帰国し、その後の空港送迎業務は現地外部委託になります。

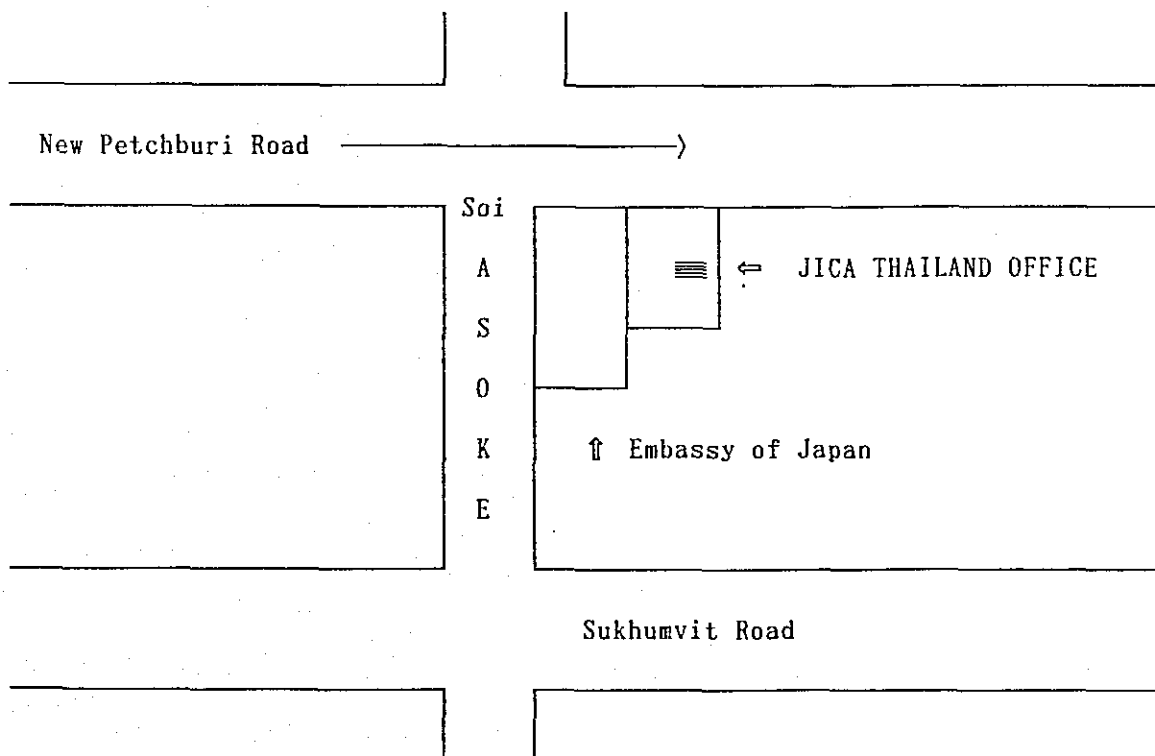

LIE