

9 . PENETRATION TESTS

QUESTION

1. The following table shows the number of people who visited the National Gallery in London in each year from 1990 to 2000. The number of people is given in thousands.

Year	Number of people (in thousands)
1990	1.2
1991	1.3
1992	1.4
1993	1.5
1994	1.6
1995	1.7
1996	1.8
1997	1.9
1998	2.0
1999	2.1
2000	2.2

2. The following table shows the number of people who visited the British Museum in each year from 1990 to 2000. The number of people is given in thousands.

Year	Number of people (in thousands)
1990	1.5
1991	1.6
1992	1.7
1993	1.8
1994	1.9
1995	2.0
1996	2.1
1997	2.2
1998	2.3
1999	2.4
2000	2.5

3. The following table shows the number of people who visited the Tate Gallery in each year from 1990 to 2000. The number of people is given in thousands.

Year	Number of people (in thousands)
1990	1.0
1991	1.1
1992	1.2
1993	1.3
1994	1.4
1995	1.5
1996	1.6
1997	1.7
1998	1.8
1999	1.9
2000	2.0

4. The following table shows the number of people who visited the Victoria and Albert Museum in each year from 1990 to 2000. The number of people is given in thousands.

Year	Number of people (in thousands)
1990	1.8
1991	1.9
1992	2.0
1993	2.1
1994	2.2
1995	2.3
1996	2.4
1997	2.5
1998	2.6
1999	2.7
2000	2.8

ANSWER

①

RCVD JULY 14 1995
SLLRDC MR. JOYAWARDENA

BOSKALIS INTERNATIONAL B.V.
MUTHURAJAWELA PROJECT OFFICE

Awarakotuwa

Dikkowita

Wattala

Report on Standard Penetration Tests

At

MUTHURAJAWELA - KERAWALAPITIYA

HENDALA-WATTALA

July 1995

by

SP 288/3

4/8/95

SOIL ENGINEERING
and
GEOLOGICAL LIMITED

TEL: 94-1-381283 / 94-10-62177 / 94-1-531458
FAX: 94-1-581283

CONTENTS

I	LOCATION OF BORE HOLES	FIGURE 1
1	REPORT	1 - 3
2	VERTICAL SOIL PROFILES	4 - 5

FIGURE I

APPROXIMATE BORE HOLE LOCATIONS

(NOT TO SCALE)

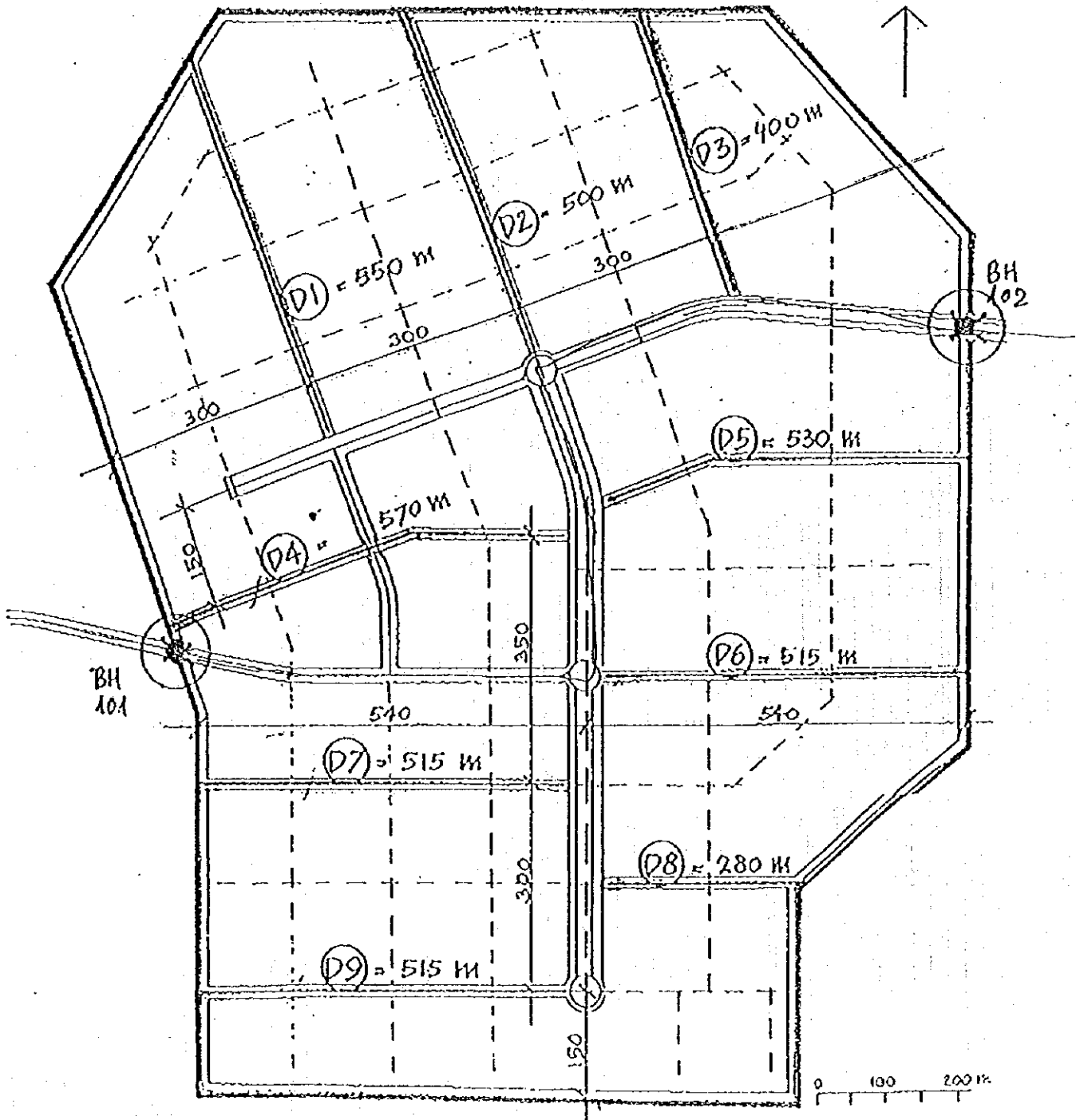

REPORT ON STANDARD PENETRATION TESTS CONDUCTED

AT

MUTHURAJAWELA - KERAWALAPITIYA

FOR

BOSKALIS INTERNATIONAL b.v.

SRI LANKA

1. ORIGIN

This soil investigation has been entrusted to M/S SOIL ENGINEERING AND DEEPWELLS (PVT) LIMITED by Mr. Gerben Turkstra, Project Manager, Muthurajawela, Project Office, Boskalis International b.v., Awarakotuwa, Dikkowita, Wattala, after accepting our quotation.

2. SCOPE

The scope of work was to drill two bore holes at the locations shown to us by M/S Boskalis International b.v. Co-ordinates of the bore hole locations were to be given by M/S Boskalis International bv.

Both bore holes were to be advanced down to a hard load bearing stratum. Standard Penetration Tests were to be conducted at almost every 1.0 metre to 1.5 metres depth.

The objective of the preliminary soil investigation was to obtain SPT 'N' values down to a hard stratum.

3. LOCATION

The site is located at the recent reclamation of Muthurajawela at Kerawalapitiya, Hendala, Wattala, within Hendala-Wattala Pradeshiya Sabha, in the Gampaha District, Western Province of Sri Lanka.

The bore holes are labelled BH 101 and BH 102, and the co-ordinates of the bore hole locations with respect to the National Grid as furnished by Boskalis International b.v. are as follows;

BH 101	:	201597.70	N	100421.80	E	+2.375	MSL
BH 102	:	202017.10	N	101559.80	E	+2.346	MSL

Approximate locations of the bore holes are shown in Figure I.

4. WORK DONE

4.1 GENERAL

A Nenzi rotary core drilling machine and an XY-01 rotary core drilling machine together with two drilling teams have been mobilized for this work on the 17th of July 1995. Assistance had to be sought from M/S Boskalis International by to haul the machinery and equipment to bore hole locations.

Drilling could be commenced only on the 17th of July 1995 and drilling could be completed by the 19th of July.

Both bore holes BH 1 and BH 2 have been terminated on highly weathered rock beyond which depth no further penetration was possible with a Tungsten Carbide casing shoe.

The depths at which the bore holes were terminated are as follows;

BH 101 : 20.88 m (highly weathered rock at 16.40m)

BH 102 : 16.51 m (highly weathered rock at 14.25m)

Standard Penetration Tests were conducted at almost every 1.0 metre depth down to 5.0 metres below ground level and at every 1.5 metres there-wards.

4.2 SAMPLING AND CLASSIFICATION

The soil strata were recovered using a split spoon sampler, by other dry blocking methods and sometimes by washing. Representative samples were collected at every change of soil type and at least at every 1.0 metre to 1.5 metres depth.

The soils were examined visually using a 10 X 1 magnifying lens and classified under the Unified Soil Classification System.

4.3 STANDARD PENETRATION TEST (SPT)

Standard Penetration Tests (SPT) were conducted inside the bore holes in accordance with ASTM D 1586 at every 1.0 metre depth down to 5.0 metres below ground level and at every 1.5 metres there onwards.

'N' values are reported in Pages 4 and 5 in the vertical soil profiles.

4.4 WATER TABLE

The water table inside the bore holes has been observed and is reported in the vertical soil profiles in Pages 4 and 5.

BH 101 ; 1.14 m / GL
BH 102 ; 1.96 m / GL

4.5 SOIL PROFILE

Vertical soil profiles of bore holes BH 1 and BH 2 are reported in Pages 4 and 5.

Date:.....Signature:.....

Dr. Sunil de Silva
B.Sc. (Engg) Hons., M. Engg., Ph.D.

GEOLOGICAL RECORD OF BORING				HOLE No. BH 101 (BH 5)	
PROJECT	MUTHURAJAVELA		LOCATION	KERAWALAPITIYA	
GROUND ELEVATION	+2.375 MSL	DEPTH OF HOLE	20.88metres	ANGLE FROM VERTICAL	0
DIAMETER OF HOLE	100mm	MACHINE	XY-01	DATE OF DRILLING	17th to 19th July '85
CORE RECOVERY		DEPTH TO GROUND WATER LEVEL IN HOLE	1.14m below ground level		
		DRILLED BY	G.B.M. EKANAYAKE	LOGGED BY	B.S. YAPA

ELEVATION (m)	DEPTH (m)	THICKNESS (m)	FIELD OBSERVATION			CORE RECOVERY %	DEPTH (m)	STANDARD PENETRATION TEST								
			COLUMN SECTION	SOIL OR ROCK CLASSIFICATION	COLOUR			DESCRIPTION	(N)	0	10	20	30	40	50	60
				SP	Yellowish brown	LOOSE TO DENSE POORLY GRADED SANDS + SEA SHELLS		1.0	18		▲					
								2.0	20		▲					
								3.0	05	▲						
								4.0	20		▲					
					Dark Grey Salokish			5.0	23		▲					
					Brown Blackish			6.5	07	▲						
					Yellowish Brown			8.0	11		▲					
	10.50	10.50						9.5	22		▲					
				ML	Yellowish Brown	STIFF TO HARD CLAYEY SILTS + MICA (COMPLETELY DECOMPOSED ROCK)		11.0	12		▲					
								12.5	15		▲					
								14.0	30							
	17.00	6.50		ML/SM	Whitish Brown	HARD TO EXTREMELY DENSE CLAYEY SILTS / SILTY SANDS		15.5	46					▲		
					Greyish Brown			17.0	47					▲		
								18.5	52						▲	
	20.88	3.88						20.0	50/90cm							
						HIGHLY WEATHERED ROCK										
						CORE HOLE TERMINATED AT 20.88m BELOW GL										

GEOLOGICAL RECORD OF BORING				HOLE No. BH 102 (BH 6)	
PROJECT	MUTHURAJAWELA		LOCATION	KERAWALAPITIYA.	
GROUND ELEVATION	+ 2.346 MSL	DEPTH OF HOLE	16.51 metres	ANGLE FROM VERTICAL	0
DIAMETER OF HOLE	100mm	MACHINE	NENZI	DATE OF DRILLING	17 & 18th July '95
CORE RECOVERY		DEPTH TO GROUND WATER LEVEL IN HOLE	1.96m below ground level		
			DRILLED BY	S.K.P. JAYASUNDERA	
			LOGGED BY	B.S. YAPA	

ELEVATION (m)	DEPTH (m)	THICKNESS (m)	FIELD OBSERVATION				CORE RECOVERY		STANDARD PENETRATION TEST							
			COLUMN SECTION	SOIL OR ROCK CLASSIFICATION	COLOR	DESCRIPTION	%	cm	DEPTH (m)	NUMBER OF BLOWS N						
									(N)	0	10	20	30	40	50	60
				SP	Yellowish Brown	DENSE POORLY GRADED SANDS + SEA SHELLS			1.0	28			▲			
	2.90	2.90							2.0	22			▲			
	3.25	0.35		PT	Blackish Brown	SOFT HIGHLY DECOMPOSED ORGANIC MATTER			3.0	06	▲					
	4.00	0.75		SP	Greyish Brown	MEDIUM DENSE POORLY GRADED SANDS			4.0	38				▲		
				SI/SP	Whitish	VERY DENSE TO MEDIUM DENSE SILTY SANDS / POORLY GRADED SANDS			5.0	10	▲					
	6.40	2.40			Greyish Brown				6.50	16		▲				
	8.00	1.60		CL/ML	Whitish Brown	VERY STIFF CLAY/CLAYEY SILTS + MICA			8.0	14		▲				
				ML	Yellowish Brown	STIFF TO VERY STIFF CLAYEY SILTS + MICA + SANDS			9.50	11		▲				
	12.09	4.09			Whitish				11.0	16		▲				
				SI	Yellowish Brown	EXTREMELY DENSE SILTY SANDS (COMPLETELY DECOMPOSED ROCK)			12.5	56						▲
	16.51	4.52			Dark Grey				14.0	50/30m						
						HIGHLY WEATHERED ROCK										
						CORE HOLE TERMINATED AT 16.51m BELOW GL										

10. 短期滞在者の手引き

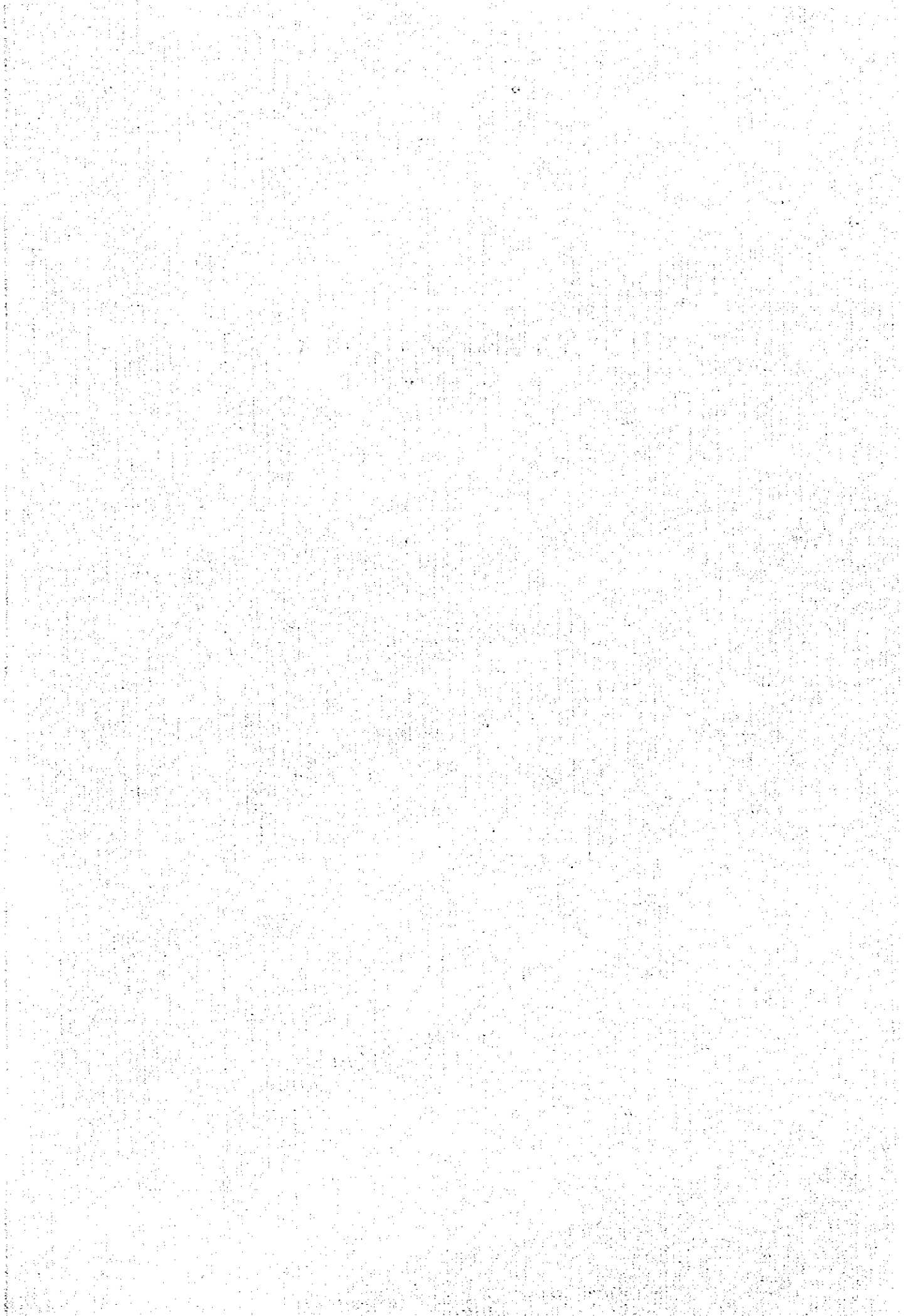

短期滞在者の手引き

- 1, 一 般
- 2, 安全対策

平成9年6月
JICAスリランカ事務所

短期滞在者の手引き (その1)

「一般」

平成9年6月
JICA スリランカ事務所

滞在のご参考として次の通りご案内申し上げます。

1. 航空券の予約の再確認

出発の72時間以上前までに必ず実施して下さい。その際リファレンスナンバーを必ず確認して下さい。宿泊ホテルあるいはJICA事務所に頼んで下さい。

2. ホテル

コロンボの5つ星ホテルは一泊55ドルから100ドル(下記参照)とホテルによりまちまちですが、この額にさらに一律10パーセントのサービスチャージと7.5パーセントの消費税が課されます。一ヵ月以上宿泊予定の場合は割引が適用されます。その場合、予め月単位でホテルと交渉する必要があります。

一泊(ダブルルーム)

主要ホテルは以下の通りです。

TAJ SAVUDRA HOTEL	タジ サムドラ (TEL 446622)	us\$100 + 17.5%
COLONBO HILTON	ヒルトン (TEL 544644)	100 + 17.5%
TRANS ASIA HOTEL	トランス アジア (TEL 544200)	80 + 17.5%
GALADARI HOTEL	ガラダリ (TEL 544544)	72 net
LANKA CBEROI	ラカ ベロイ (TEL 421171)	65 + 17.5%
CEYLON INTER-CONTINENTAL HOTEL	インター-コンチネンタル (TEL 421221)	55 + 17.5%

上記に準ずるホテル

GALLE FACE HOTEL	ゴールフェイス (TEL 541010-16)	75 + 17.5%
HOLIDAY INN	ホリデイ イン (TEL 422001-9)	65 + 17.5%
GRAND ORIENTAL HOTEL	グランド オリエンタル (TEL 320391-3)	50 net
RENUKA HOTEL	レカ (TEL 573598)	41 net

3. 主要連絡先

(1) JICA 事務所

JICA SRI LANKA OFFICE

No 58A HORTON PLACE, COLOMBO 7

TEL: 681248 - 251

FAX: 681246 (IDD and Local), 681247 (Local Fax only)

(2) 日本大使館

EMBASSY OF JAPAN

20 GREGORY'S ROAD, COLOMBO 7

TEL: 693831-3, 693015, 698628 (IDD)

FAX: 698629

4. チップ

通常は不要と考えて差し支えありません。しかしポーターその他に特別の用事を頼んだ場合は、通常10-20ルピーが妥当です。

5. 換金

通貨レートは下記の通りです。

58ルピー = 1 US\$

1ルピー = 2.1円

換金の際はレシートをお受け取り下さい。出国時の外貨への再換金の際に提示を求められことがあります。換金した事を証明するレシートの額以下しか再換金できませんので、レシートがないと再換金ができない事があります。

6. 現地調査費等

資金前渡された現地調査費については、事務所から臨時会計役に委嘱しますので、適切に管理してください。事務所から発行された小切手は下記の銀行で現金に替えて下さい。精算は帰国前日までに済ませて下さい。

ANZ GRINDLAYS BANK

Head Office 37 York Street Colombo 1
TEL: 432286, 446150

Kollupitiya Branch 356 Galle Rd. Colombo 3
TEL: 576663

7. 借り上げ車両等

(1) 主な借り上げ会社及其の車両料金は以下の通りです。

LAKSEN ENTERPRISES (100, 3/1, Galle Rd. Colombo 4 Tel: 502280)

基本料金: (乗用車) 1,550ルピー/一日+運転手手当 150ルピー/一日
(ワゴン車) 1,700ルピー/ " " "
(バジエロ車) 3,000ルピー/ " " "

* (上記料金は 80kmまで)

(80kmを超える場合-超過料金: 15.50ルピー/km (乗用車)
16.00 " " (ワゴン車)
30.00 " " (バジエロ車)

E. C. D. TRANSPORTERS (861/1, Bloemendhal Rd. Colombo 15

Tel: 523042, 523239)

基本料金: (乗用車) 1,550ルピー/一日 (運転手手当を含む)
(ワゴン車) 1,700ルピー/一日 (")

* (上記料金は 80kmまで)

(80kmを超える場合-超過料金: 約15.50ルピー/km (乗用車)
16.00 " " (ワゴン車)

支払は調査団が支払います。事務所に送金された現地調査費より、後ほど事務所が支払うこともできます。

(2) タクシーはホテルで頼めます。もしくは下記をご利用下さい。

QUICK RADIO CAB	502888
ACE RADIO CAB	501502~4, 501653
G. N. T. C.	688688

三輪オート車 (バジャージ) はコロンボ市街内ならば最低40-50ルピー、距離により100-200ルピー前後です。メーターがないので乗車前に料金交渉して下さい。

8. 治安

最近の情勢については、手引き (その2) 安全対策を参照してください。

ひったくり、置き引きびき等の犯罪に注意して下さい。また自動車の運転が乱暴なことが多いので、交通事故に注意して下さい。

9. 衛生、食事、飲料水、服装

水道の水はどこでも飲めません。コロンボ市内の5つ星のホテル、外国人向けの高級レストラン等で出されるコップの水は問題ありません。地方に出かける時はミネラルウォーター等の飲用をおすすめします。毎月の満月の日はポーヤデーと呼ばれ、祝日であり、レストラン等にてアルコール類は出されません。

公務では、上着は暑いので、シャツにネクタイで構いません。ヌワラエリヤ近辺の高地に行かれるときは、カーティガン等を用意してください。

10. 出国時の諸注意

空港には出発の2時間前までに到着するようにお願い致します。コロンボ市街からカトナヤケ空港まで1時間弱かかります。ただし、朝夕のラッシュ時はさらに30分くらいの余裕をみるほうが安全です。搭乗手続きの後、空港利用税として500ルピーが必要となりますので、用意して下さい。ルピー以外の使用は出来ません。

航空機は遅れることもあるので、出発前に下記にて確認することをおすすめします。

エアランカ、フライト・インフォメーション 452281/452911
073-5555、073-2677

11. ショッピング

宝石

Earl's Court (Pvt) Ltd. 399 Galle Road Colombo 3
(Tel) 574036, 576281, 576576

ZAM GEMS ザムジエムズ 81, Galle Road, Col. 4,
Colombo Hilton Hotel
Lanka Oberoi

半貴石、装飾品等

Stone 'N' String 30 De Vos Avenue Duplication
Road Col. 4

民芸品のおみやげ

Lak medra ラクメドラ
Laksala ラクサラ
Lakpahana ラクパハナ

113 Dharmapala Mawatha Col. 7
60 York Street Colombo 1
21 Rajakeeya Mawatha Col. 7

高級民芸品のおみやげ

Bare Foot

704 Galle Road Colombo 3

紅茶

Mlesna Tea Center

Liverty Plaza, Majestic City
Colombo Hilton

Cashew Corporation

349 Galle Road Col. 3

ショッピング センター

Liverty Plaza
Majestic City

Duplication Rd. Kollupitiya
Galle Rd. Bambalapitiya

12. レストラン案内

日本食

銀座芳せん
博多
さくら
日本ばし
みなみ
もしもし

ヒルトン ホテル 内 TEL:544644
110 Havelock Road Colombo 5, TEL:501397
14 Rheinland Place Colombo 3, TEL:573877
11 Galle Face Terrace, Colombo 3, Tel:323347
11 Skelton Road Colombo 5, Tel:594806
594/2 Galle Road Colombo 3, Tel:500312

中華

Flower Drum
Jade Gardens
錦城 (Kinjou)
Flower Rounge
ドラゴン (Long Feng)
Golden Dragon
Canton Seafood
Great Wall
Orient Hong Kong
White Swan

5th Lane Colombo 3 ロイヤル カレッジ 近く
126 Havelock Road Colombo 5 TEL:580678
33 Amerasekera Mawatha Colombo 5 TEL:589477
Duplication Road Colombo 3 新キングレス 近く
ルネッサンス ホテル内 TEL:544200
タージ ホテル内 TEL:446622
32 Queens' Road Colombo 3 TEL:583018
'Sumathi Court' Galle Road Colombo 3 TEL:508555
No. 1A, Race Course Avenue Colombo 3 " 695469
702, Galle Road Colombo 3, TEL 594241

スリランカ

Palmyrah (パルマイラ)
Spice market
Curry Leaf
Muwan Palessa

レヌカホテル内
ガラタリ ホテル内
ヒルトン ホテル内
ビッグ アップル内 (HILL STREET, DEHIWELA)

インド料理

Saras	Duplication Road Colombo3 エンパラス 新館近く
Alhambra	ホリデーイン ホテル内
Navratna	タージ ホテル内
Ranmalu	オベロイ ホテル内
Ibn Batuta	トランス アジア (旧ルネッサンス) ホテル内

シーフード

Peal Seafood	インターコンチネンタル ホテル内
Beach Wadiya	Station Road Wellawatte ゴールド沿い映画館セオ近 (混むので、予約が望ましい。Tel 588568)
Sea Fish	15 Sir Chittamplan A G MW. Col.2 映画館リガル近く

韓国料理

高麗Kolio	383 R. A. Del Mawatha Colombo3 エンパラスホテル内
✓ 韓国館Han Gook Gwan	25 Havelock Road Colombo 5 TEL:587961

タイ料理

Sawasdee	237 Galle Road Colombo 4 TEL:505487
----------	-------------------------------------

西洋料理

Don Stanley's	69 Alexandra Place Colombo 7 TEL:686486
Gables	ヒルトン ホテル内
Palms Supper Club	インターコンチネンタル ホテル内
Supper Club	オベロイ ホテル内
Verandah Restaurant	ゴルフエース ホテル内
California Grill	ガラタリ ホテル内
Max'S SANREMO	199 Union Place Colombo 2 Tel:345291

(フランス料理)

The Rendezvous	タージ ホテル内
----------------	----------

(スイス料理)

Chesa Swiss	3 Deans Place Colombo 3 デモリケーションロード沿い
-------------	---------------------------------------

(ドイツ料理)

Alt Heidelberg	11 Galle Road Colombo 3 ゴルフエース新館近く
----------------	------------------------------------

通称ジャーマルストラフ

(メキシコ料理)

Santa-fe	46B Galle Road Colombo3 パロホテルの向かい
----------	-----------------------------------

短期滞在者の手引き（その2）
 <安全対策>

目次

- (1) スリ・ランカ国における安全対策
- (2) 緊急事態発生時の対応
- (3) ポケベル使用法
- (4) 過去数年間のテロ事件（コロンボ地域）
- (5) JICA関係者旅行禁止地域
- (6) 週間行動計画表

緊急連絡先（1997年6月）

JICA事務所 58A, HORTON PLACE, COLOMBO 7, SRI LANKA

☎ 681247~51 FAX 681246

	☎	☎ (携帯)	ポケベル
『事務所スタッフ』 狩野所長	688055	072-279249	65638
岡部次長	696008	072-279250	65640
鈴木次長	500570	072-279252	65639
吉浦所員	695167	072-279253	65641
森田所員	576823	072-288587	66059
藤原所員	697910	072-288589	66076
山本調整員	581059	072-288590	65643
和泉調整員	684985	072-288591	56654
清水調整員	577238	072-279251	65648
大島医療調整員	500676	072-288592	65645
MR, Boralessa	737685	072-288594	65098
Mr, Punchibanda	593346	072-288593	65646

(1) スリ・ランカ国における安全対策

当国では、北・東部において政府軍とタミル系過激派(LTTE)との戦闘状態が長年続いています。

この戦闘の煽り受け別紙の通りこの2年半余りの間にコロombo地域でのテロ行為が多く発生していますが治安当局により厳重な警戒体制が敷かれている事もあり、ここ数カ月発生を見ていません。しかしながら、政府軍の大規模な戦闘作戦が再行われているにも関わらず北・東部各地で抵抗が頻繁に行われています。

このため、コロombo地域を含めた各地ではLTTEによる政府・軍幹部、重要経済施設(空港、港湾、放送局、電信電話局、発電施設)等を狙ったテロ行為の可能性が排除できない危険な治安状況が続いています。

また、一般犯罪(窃盗、傷害等)も最近是多発しており、当地滞在中は十分な注意をもって行動することが必要です。

1、基本的な心構え：

「目立たない」、「注意を怠らない」、「行動を予知されない」の三原則を常に励行すると共に「人の多く集まる繁華街等は努めて避ける」、「軍、警察等の施設を避ける」、「要人の乗った車及び要人の自宅等には近づかない」等の点に注意が必要。

2、関連情報の収集等

当地滞在中は現地情勢について、テレビ、ラジオ、国際放送、現地新聞等を通じて最新の情報収集に努める。

3、緊急連絡体制の点検確認

当地滞在中は、緊急事態に備え、緊急連絡体制を点検確認しておく。

4、爆弾テロに対する留意事項

爆弾テロはいつ、どこで発生するか予見し難く、事前に対策を検討することは事実上困難であることに加え、タミルゲリラは「自爆テロ」を手口としてテロを行っている。このために、関係者の巻き添え被害が最も懸念されるので次の点を徹底励行する。

- (1) 通常、人の多く集まるところ(海岸沿いのリゾート地、外国人が多く集まるホテル内のバーまたはラウンジ、主要な公園、ショッピング街)で発生する確率が高いため、当面はかかる場所への立ち寄り可能な範囲で避けるか、長時間留まらないよう留意する。
- (2) 出勤、帰宅時のルートに政府関係機関、軍関係機関、閣僚邸宅等の有無を確認して、ある場合はルートを変更する等の対応をとる。政治的な集会、パレード等が行われている場所には近寄らない。
- (3) 車両に爆弾が仕掛けられる可能性も否定し得ないので、車両から降りる場合は運転手に見張らせ不審物を置かれないように注意する。乗降に際しては、車内及び車両の下、周囲に不審物がないかチェックを励行する。
- (4) ホテル・ロビー、レストラン等にいる場合でも、道路に面した場所またはガラス窓の側は避ける。爆弾テロの場合、爆風による衝撃と共に、破碎したガラス片が体に刺さって死傷する場合がある。室内では厚手のカーテン、金属製のブラインドを閉めておくともいわれている。
- (5) 長距離バスの発着所でも爆弾テロが発生しており、人混みのある時間帯の立ち寄りは避ける。

この対策の一環として、短期専門家及び調査団には、週間行動計画書(様式別紙)を事前に事務所に提出戴くようにしています。また、事務所から皆様への緊急連絡用ポケベルを貸与しています。(ポケベル使用法を参照)。

なお、当事務所の緊急時の対応は次のとおりです。

(3) ポケベル使用法

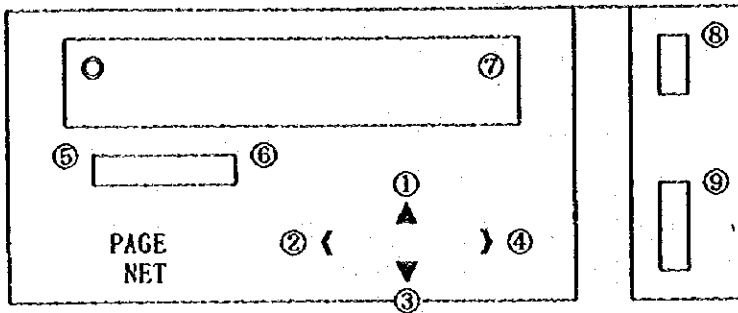

- ①カーソル移動キー
- ② 〃
- ③ 〃
- ④ 〃
- ⑤モニターボタン 黄緑色
- ⑥機能選択ボタン 赤
- ⑦画面 (ディスプレイ)
- ⑧電源ボタン
- ⑨受信点滅灯

メッセージの確認は次の操作をして下さい。

1. ⑤のボタンを1回押すと、メッセージ数の詳細が8秒間表示されます。
このとき「カーソル (■印)」のある位置がもう一度⑤のボタンを押したときに表示されます。
2. メッセージの選択は〃普通の状態〃から⑤か⑥のボタンを押した後に②か④のボタンで▲印の位置を確定し、もう一度⑤を押す方法と、⑤を続けて2回押し、その後②か④のボタンで選択する方法があります。
後者ではメッセージを確認しながら探せます。

数字によるメッセージ

- 1) 絶対に覚えておかなければいけないメッセージと番号
- | | | |
|--------------------|-------|-----------|
| ①外出禁止令発令 (要: 所在連絡) | ----- | 110110110 |
| ②緊急事態発生、直ちに連絡せよ | ----- | 119119119 |
| ③24時間以内に連絡を入れて下さい | ----- | 100100100 |

注: 常時携行及びバッテリーの交換怠りなく願います。

メッセージを確認したら事務所所員に一報を電話にて入れて下さい。

(4) 過去数年間のテロ事件 (コロンボ地域)

月 日	事件の概要
94年10月23日	大統領候補政治集会中に爆弾テロで候補を含め57人死亡。
95年1月から 4月まで	この間は、政府軍とLTTEとの間の暫定的な停戦、和平交渉が継続された。
6月 5日	カトナヤケ国際空港駐車場で爆弾未遂事件 (起爆剤のみ爆発)。
6月 9日	ベッタで小規模爆弾 (バス乗客負傷)。
7月 2日	デヒワラ動物園内で爆弾爆発 (被害なし)。
7月 6日	コロンボ市内の公園等で立て続けに小規模爆弾爆発 (被害なし)。
8月 7日	西部州首席事務所前自爆テロ (23人死亡、50人負傷)。
8月23日	投資委員会本部で火災発生 (一部LTTEの仕業の情報あり)。
10月20日	コロンナワ及びオルゴダワッタ石油貯蔵施設爆破。
11月11日	陸軍本部前及びスレイプアイランド駅前自爆テロ (15人死亡、負傷者多数)。
96年 1月31日	中央銀行爆破事件 (死者92人、負傷者13百人余)
4月13日	コロンボ港襲撃未遂事件。
7月24日	デヒワラ駅列車爆破事件 (死者70人、負傷者300人余)
<p>なお、これ以外の一般犯罪として、JICA関係者がバス乗車中に盗難、住宅への泥棒侵入事件に遭遇しています。</p>	

週間行動計画表

調査団 _____

専門家 _____

滞在期間 _____

主な滞在場所 _____

TEL番号 _____

月 日	訪問先及び連絡先	備考
月 日 (日)		
月 日 (日)		
月 日 (日)		
月 日 (日)		
月 日 (日)		
月 日 (日)		
月 日 (日)		

調査団で団員がそれぞれ行動を異にする場合は、各人の行動が把握できるよう整理報告下さい。

JICA関係者旅行禁止地域

北部州、東部州、北西部州（ブッタラム地区の一部）

北中部州（アマラダブラ地区の一部、ポロナルワ地区の一部）

ウーワ九州（モナラガラ市、ヤーラ国立公園）

* 外務省による渡航情報は次のとおり

注意喚起 : コロンボ市

渡航自粛 : 北部州、東部州

勧告旅行自粛勧告 : ヤーラ国立公園

注意喚起 : 上記地域を除く地域

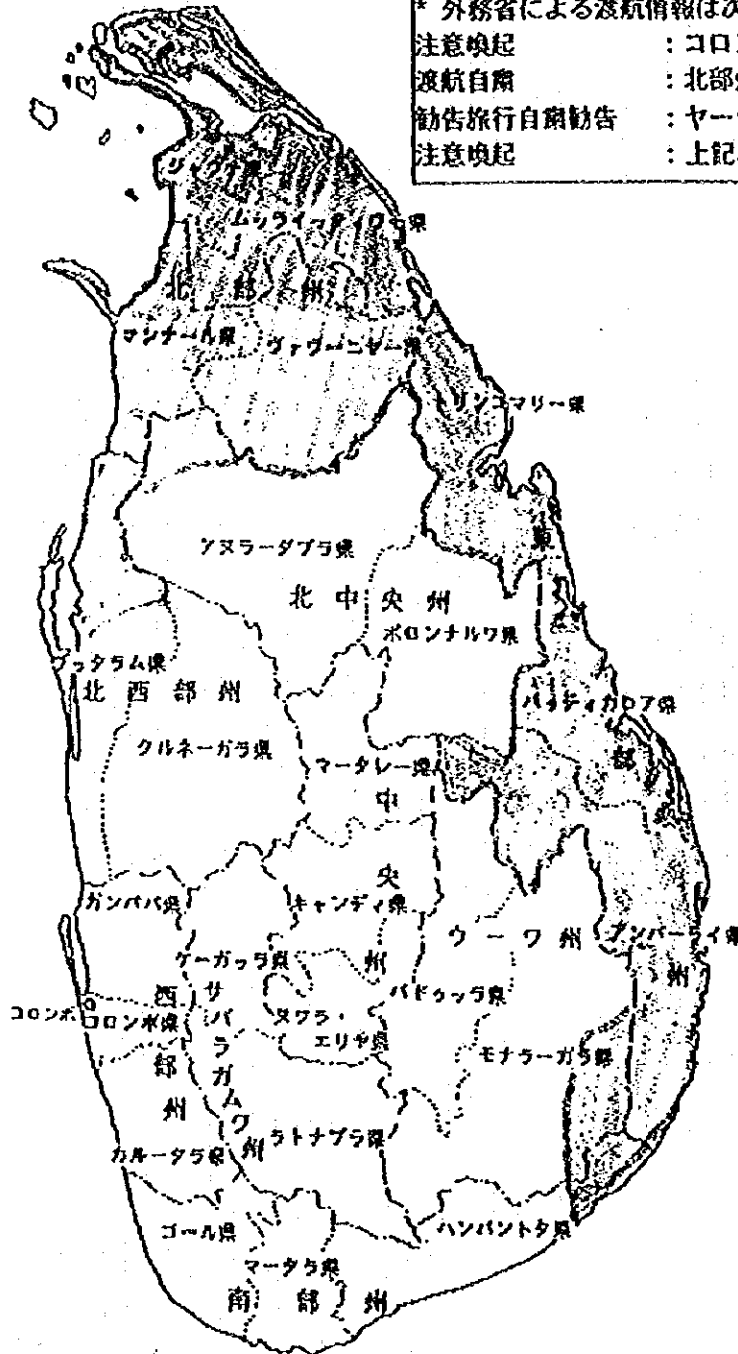

11. 収集資料リスト

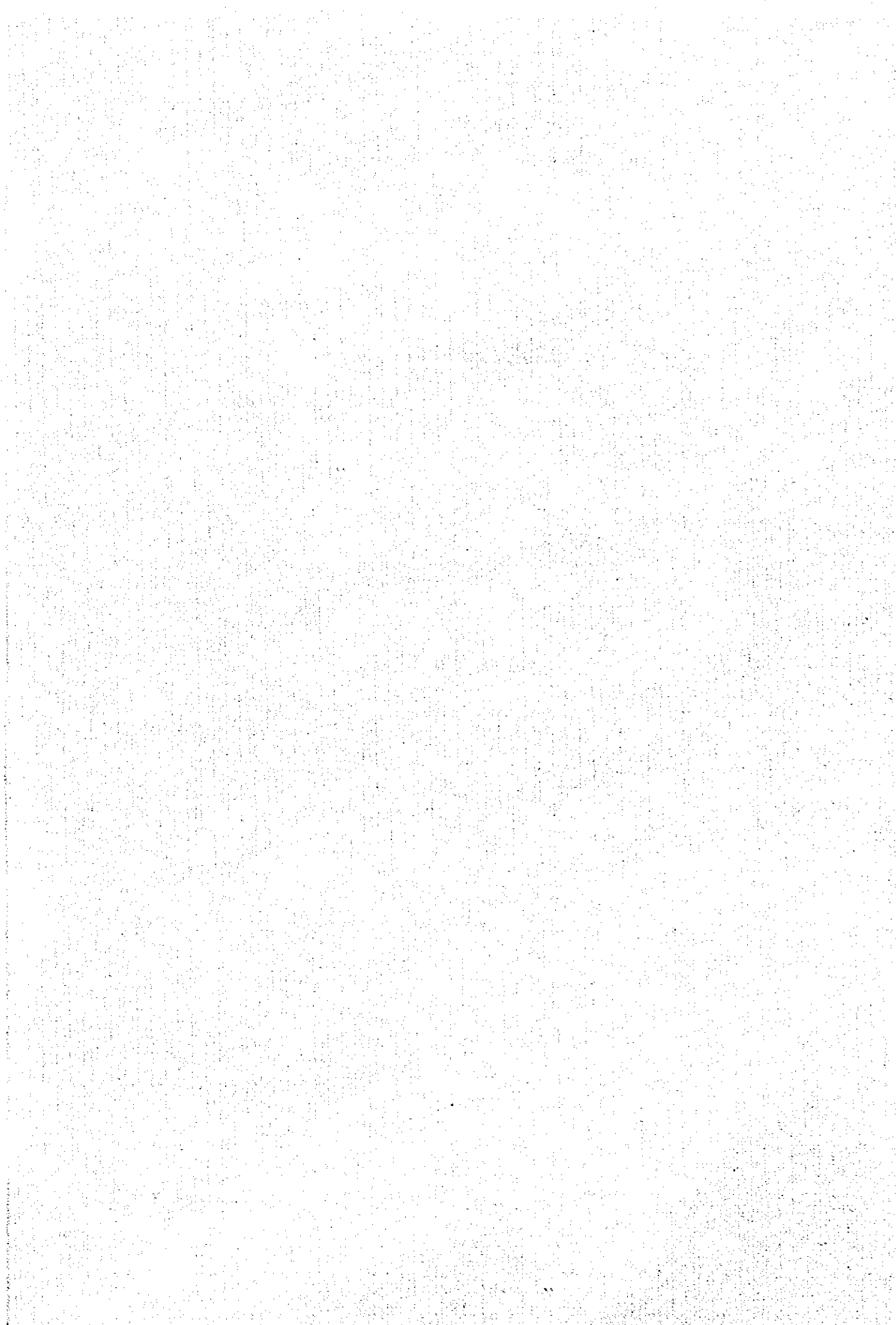

収集資料 (環境関係)

Guidance for Implementing the Environmental Impact Assessment Process. A5, original, 1, CEA

Air Quality Standards A4,1, copy,1, CEA

Proposed Emissions Standard for New or Modified Stationary Sources A4,1,copy,1,CEA

Standards for Discharge of Effluents into inland surface waters, Marine Coastal Areas etc.

A4,2,copy,1,CEA

Drinking Water Standards A4,1,copy, 1, CEA

Standards of Maximum Permissible Noise Levels A4, 3,copy,1,CEA

Terms of Reference for the Environmental Impact Assessment Study (Kelanitissa Combined Cycle Plant)

A4, , copy, 1, Ministry of irrigation and Power

Coastal Zone Management Plan A4, , original, 1, Coast Conservation Department

Environmental Profile of Muthurajawela and Negombo Lagoon,

A4, , original,1, Greater Colombo Economic Commission

Master plan of Muthurajawela and Negombo Lagoon

A4, , original,1, Greater Colombo Economic Commission

Kerawalapitiya Reclamation Project EIA Report

A4, copy,1, Land Reclamation & Development Corporation

Sand Fill Layout (1/4000)

copy,1, Land Reclamation & Development Corporation

Buffer Zone and Sand Fill Area of Muthurajawela

Map of Muthurajawela Marsh showing proposed

Conservation & Development (1/20000)

Final Survey December 1995 (1/2500)

Extracts from Preliminary Report on the Muthurajawela Peat Deposit by Department of Mineralogy

A4, , copy, 1, Geological Survey Department:

収集資料 (電力需給、開発計画関係)

Long Term Generation Expansion Planning Studies 1996-2010, A4, 71p, original, 1, CEB

sales and generation Data Book 1995, A4, 93p, original, 1, CEB

CEB Tariff, A4, 1p, copy, 1, CEB

Statistical Digest 1995, 特殊サイズ, original, CEB

収集資料リスト

資料の名称	版型	頁数	オリジナル コピーの別	部数	発行元 (受領元)
RAINFALL, TEMPERATURE AND HUMIDITY DATA FOR COLOMBO SRI LANKA	A4	1	COPY	1	(CEB)
PLAN GAMPARA DISTRICT WESTERN PROVINCE	A3	1	COPY	1	(CEB)
DESIGN OF LAYOUT Location of Pipelines and Boosterstation	A3	1	COPY	1	(SLLRDC)
Figure 1:Area of Investigation/ BORROW AREA INVESTIGATIONS BOTTOM MATERIAL IN AREA OF INVESTIGATION	A4 A3	1 1	COPY	1	(SLLRDC)
CERTIFICATE OF ANALYSIS Certificate Reference No. SS 7237	A4	3	COPY	1	CISIR (CEB)
Report on Standard Penetration Test At MUTHURAJAWELA-KERAWALAPITIYA SRI LANKA	A4	8	COPY	1	(SLLRDC)
Report on Preliminary Soil Investigation At MUTHURAJAWELA-KERAWALAPITIYA SRI LANKA	A4	15	COPY	1	(SLLRDC)

JICA