

資 料 編

1. 調査団氏名、所属 A-1
2. 調査日程 A-2
3. 相手国関係者リスト A-3
4. 当該国の社会・経済事情 A-7
5. 図 面 A-9
6. 第一次計画の実施状況調査資料から A-39
7. 計画機材リスト A-45
8. 参考資料リスト A-59

1. 調査団氏名・所属

1. 調査団員氏名、所属

- (1) 総括 : 村樫 裕康 外務省経済協力局無償資金協力課
- (2) 業務主任 : 西江 忠 中央開発 (株)
- (3) 機材計画Ⅰ : 三好 謙三 インテムコンサルティング (株)
- (4) 機材計画Ⅱ : 道順 勲 中央開発 (株)
- (5) WID/社会分析 : 福士 恵里香 インテムコンサルティング (株)

(グローバルリンクマネジメント (株))

- (6) 積算 : 福井 暁子 中央開発 (株)

(国内アサインのみ)

2. 調査日程

2. 調査日程

氏名 月日	団 長 村 櫻 裕 康	業務主任 西 江 忠	機材計画 I 三 好 謙 三	機材計画 II 道 順 勲	WID/社会分析 福 士 恵 里 香
12-1(金)	成田発9時45分JAL741便マニラ着13時25分、JICA フィリピン事務所にて打合せ				
2(土)	書類整理と今後の予定打ち合わせ				
3(日)	マニラ発11時、ダバオ12時40分着、現地調査予定打合せ				
4(月)	ダバオ 婦人職業訓練センター (縫製、食品加工、第一次計画) 現地調査 現地協議 ダバオ発19時40分マニラ着 21時15分				
5(火)	マラテ 婦人職業訓練センター (マニラ市内) 調査 (縫製、食品加工、玩具)				
6(水)	社会福祉事業省にて要請機材、設置場所、数量等の協議、Ms. Laigo長官表敬				
7(木)	(午前) TESDA 視察、(午後) ミニッツについて社会福祉事業省と協議				
8(金)	社会福祉事業省(DSWD)でミニッツの協議、JICA事務所に協議結果報告、ミニッツに署名				
9(土)	村櫻団長帰国	書類整理			
10(日)		書類整理	書類整理	マニラ-セブ移動、セブ市内訓練所現地視察 (第7地域)	書類整理
11(月)		DSWDにて質疑及び機材内容確認	訓練所現地調査、第1地域、ラオアグ (縫製)、ピガン(陶芸)	訓練所現地調査、第8地域、マアシン (食品加工)、マタロム (陶芸)	ILO訪問と資料収集
12(火)		DSWDにて質疑及び機材内容確認、資料収集	訓練所現地調査、第1地域とCAR、バンガール(機織り)、サン・フェルナンド(食品加工)、バギオ(食品加工・玩具)、ベンゲテ(機織り)	訓練所現地調査、第8地域、オルモック (縫製)、タクロバン (縫製)	PATAMABA訪問、ホームワーカー訪問、UNIDOで資料収集
13(水)		資料収集	訓練所現地調査、第1地域及び第3地域、ダグバン(食品加工)、ウルダネタ(玩具)、タルラク(縫製)	タクロバン-マニラ移動、資料収集	労働省婦人少年局訪問
14(木)		訓練所現地調査、第4地域、サンタクルス(縫製、食品加工)、ルセナ(縫製)	訓練所現地調査、第3地域、カバナツアン(食品加工)、アンジェレス(縫製・陶芸)	DSWDにて資料収集	IIS 訪問、NCRIW、AUSAID 等各機関にて資料収集
15(金)		訓練所現地調査、第4地域、カラバン(縫製)、パドレガルシア(縫製)	訓練所現地調査、第3地域、イバ (食品加工)	DSWDにて資料収集	訓練センター視察(NCR)、卒業生宅訪問
16(土)		訓練所現地調査、第4地域、リサル(縫製)、トリアス・カピテ(食品加工)、GMAカピテ(縫製)	訓練所現地調査、第3地域、サパンバライ(食品加工)	資料整理	資料整理
17(日)	団内打合せ、資料整理				
18(月)	社会福祉事業省にて協議・打合せ、資料収集				
19(火)	社会福祉事業省にて協議・打ち合わせ、 日本大使館及びJICA 事務所に現地調査結果報告				
20(水)	フィリピン織物研究所で機織り機の視察 午後、マニラ-成田移動 (帰国)				

3. 相手国関係者リスト



3. 相手国関係者リスト (1/3)

機関名	氏名	所属
在 フィリピン 日本大使館	Dr. Yoda Norihiko 田村 桂介	一等書記官 二等書記官
JICA フィリピン 事務所	橋本 明彦 力石 寿朗 岩崎 英二 井上 鈴鹿 古川 俊典 大久保恭子	所 長 次 長 所 員 所 員 所 員 所 員
社会福祉事業省 (DSWD)	Ms. Lina B. Laigo Ms. Luvimin Custodio Ms. Belinda C. Manahan Ms. Gloria Mallare Ms. Gloria B. Galvez Ms. Milagros Orticio Ms. Irene de Ocampo Ms. Gina Gonzalez Ms. Marietta Llanos Latonio Mr. Dominador A. Capon Ms. Estera A. Versosa Ms. Hermina Lim Cabahug Ms. Ofelia O. Barca Ms. Virgie R. Kaimo Ms. Peria S. Dy Ms. Rowena Torres Ms. Aida Domingo Ms. Vice Aquino Mr. Leopoldo C. Arano Ms. Rosario Ebron Ms. Sylvia Sanjuan Ms. Roxan Castillo Mr. Marvin Tiama Ms. Norliza Labitigan Mr. Eunesto Moatecillo Ms. Leonor Angeles Ms. Marilyn Maravilla Ms. Prisca Ratuelo Mr. Ramon Reogo Ms. Susan Almenoras Ms. Solorro Agbulos Ms. Genna Macatiag Ms. Maura H. Dela Rosa Mr. Ramon S. Reogo Mrs. Arlene B. Gonzaga Mrs. Hermana B. Revilla	Secretary, DSWD Assistant Secretary, DSWD Assistant Secretary, DSWD Assistant Secretary, DSWD Director for Women's Welfare, DSWD Social Welfare Officer V, DSWD Social Welfare Officer IV, DSWD Social Welfare Officer III, DSWD Social Welfare Officer III, Center Head, Cebu Center Project Evaluation Officer II, Cebu Center Assistant Field Director Region VII Social Welfare Specialist on Women Welfare Center Head, Matalom Center, Region VIII Women Welfare, Matalom Center Social Welfare Specialist, Center Manager, Tacloban Women Welfare Worker, Field Office VIII Field Director, Field Office VIII Regional Information Officer, Field Office VIII Field Office VIII, Tacloban City Center Head, Lucena Trainer, Lucena Women Welfare Worker, Lucena Project Evaluation Office, Lucena DSWD Coordinator, Lucena DSWD Coordinator, Laguna Social Welfare Officer I, Rizal DSWD Coordinator for Rizal Center Head, Cavite (GEN) Project Evaluation Officer, Cavite (GEN) Women Welfare Worker, Cavite(GEN) Trainer, Cavite(GEN) Women Welfare Worker, Cavite(GEN) Social Welfare Staff, Cavite (GEM) Project Evaluation Officer, Cavite (GEM) Center Manager, Cavite (GEM) Women Welfare Worker, Cavite(GEM)

3. 相手国関係者リスト (2/3)

機関名	氏名	所属
DSWD	Mrs. Myma F. Historillo	Trainer, Cavite(GEM)
	Ms. Teresita Umbao	Social Welfare & Development Officer, Calapan
	Ms. Purification Arriola	DSWD Provincial Coordinator, Calapan
	Ms. Wilma Polancos Galela	MSWDO, Calapan
	Ms. Maluisa Razads	Specialist on Women Welfare Program
	Ms. Cristeta A. Absolor	Regional Director
	Ms. Ma. Teresa D. Villanueva	Social Welfare Officer, Region I
	Ms. Bicuda Nolasco	Social Welfare Officer III, Region I
	Ms. Encarnacion Torrano	Women Welfare Worker
	Mr. Rodrigo C. Valdez Jr	Rural Worker
	Mr. Eric Esteban	Trainer
	Ms. Cristeta A. Absolor	Regional Director
	Ms. Janet P. Armas	Center Head
	Ms. Armi Flores	Trainer Toy Craft
	Ms. Clarissa O. Padio	Women Welfare Worker
	Ms. Shirley Cael	Trainer Foot Processing
	Ms. Corazon Suniga	Trainer Sewing Craft
	Mr. Porfiria Bemandez	Regional Director
	Ms. Elsa Santillan	City Social Welfare Officer
	Ms. Leila O. Natividad	Social Welfare Officer III
	Ms. Francisca V. Sangalang	Project Development Officer III
	Ms. Lorna M. Fernandez	Project Evaluation Officer II
	Ms. Shirley C. Quirong	Project Development Officer I
	Ms. Lydia G. Uson	Social Welfare Assistant
	Ms. Ineida I. Nate	Social Welfare Assistant
	Ms. Santiago P. Viray	Social Welfare Assistant
	Ms. Cesar B Florague	Social Welfare Assistant
	Ms. Luisa S. Legaspi	Social Welfare Assistant
	Ms. Farina D. Quinto	Social Welfare Assistant
	Ms. Imelda L. Macabulos	Cash Assistance Worker
	Ms. Vilma Lapitan	Center Head
	Ms. Cecilia Florague	Women Welfare Worker
	Ms. Elizabeth Sindayen	Trainer
	Ms. Marcelino Eugenio	Utility Worker
	Mr. Josephine Mangaoang	Project Evaluation Officer
	Ms. Corazon Briones	Regional Office Specialist
	Ms. Donna B. Dacayanan	Provincial Social Development Officer
	Ms. Loundes U. Delgado	Provincial Social Welfare Officer
	Ms. Felina Villajuan	Women Welfare Worker
	Ms. Amelia Alhambra	Trainer
Ms. Ofelia Romero	Assistant Trainer	
Ms. Maribel M. Blanco	Center Head	
Ms. Agnesitaa Espiritu	Women Welfare Worker	
Ms. Dolor Aquino	Trainer	
Ms. Merlinda Aguilar	Center Head	
Ms. Loreta Spino	Women Welfare Worker	

3. 相手国関係者リスト (3/3)

機関名	氏名	所属
DSWD	Ms. Meleria Marguey	Trainer
	Ms. Lucila Bautisk	Trainer
	Ms. Ciaarito R. Paran	Social Welfare Officer III
	Ms. Mary T. Timonela	Manpower Development Assistant
	Ms. Mary Frauas I. Corpa	Women Welfare Worker
	Ms. Vivienne Marie Serrano	Women Welfare Worker
	Mr. Dandy C. Victa	Project Evaluation Officer I, NCR DSWD
地方政府機関	Dr. Roseleo A. Guerreo	Municipal Mayor, Matalom, Leyte
	Mr. Eufrocino M. Codilla	Mayor, Ormoc City
	Ms. Marietta S. Legaspi	City Social Welfare and Development Officer
	Ms. Romana F. Kuizoh	Provincial Social Welfare and Development Officer
	Mr. Marvin Tiama	Project Evaluation Officer, Lucena
	Mr. Zoilo V. Tolentino	Vice Mayor, Rizal
	Mr. Restituto Tabucanan	Provincial Administrator
	Mr. Alfonso Umali	Provincial Administrator
	Mr. Jaime Nuevas	Provincial Planning & Dev't Officer
	Ms. Florife Yuzon	Project Evaluation Officer
	Mr. Victor M. Reyes	Mayor, Padre Garcia
	Mr. Rafael Kasilag	Vice-Mayor
	Ms. Irene V. Taguiam	Sangguniang Bayan Municipal Council
	Mr. George B. Pinzon	Municipal Mayor
	Ms. Estela S. Caceres	Provincial Social Welfare Officer
	Mr. Eva Marine Sigson Medina	Mayor, Vigan
	Ms. Ladisla P. Felices	Supervising Social Welfare Officer III
	Mr. Florentino Selva	Social Welfare Assistant
	Ms. Lluminada de Villa	Social Welfare Assistant
	Mr. Fernand Flores	Municipal Planning Officer
Ms. Veronica S. Maglalang	Women Welfare Worker	
Mr. Fernanda Palayon	Nutritionist	
ILO	Mr. Edgar Cruz	Councilor for Social Service
PATAMABA	Mr. Albert Gallabayan	Municipal Engineer
	Ms. Mawa Tedelos Sontos	Paralegal
	Ms. Glianam Conta	Auditor
	Ms. Evelyn A. Valonzo	Member
	Ms. Primar S. Jandeleza	Coordinator for Education
	Ms. Gertrudes S. Espino	National Secretary
UNIDO	Mr. Markku Kohonen	Country Director
	Mr. Paal I. Aavatsmark	Programme Officer
BWYW, DOLE	Mr. Romy Brillantes	Head of Research Division
ILS, DOLE	Ms. Milagros A. Balmes	
NCRFW	Ms. Terecita S. Castillo	Executive Director
AUSAID	Ms. Leah B. Leopando	Programme Officer

1. The first part of the document discusses the importance of maintaining accurate records of all transactions and activities. It emphasizes that proper record-keeping is essential for transparency and accountability, particularly in financial reporting and compliance with regulatory requirements. The text notes that incomplete or inaccurate records can lead to significant legal and financial consequences for the organization.

2. The second part of the document outlines the various methods and tools used to collect and analyze data. It highlights the importance of using reliable and validated data sources to ensure the accuracy and integrity of the information. The text also discusses the challenges associated with data collection, such as ensuring data privacy and security, and the need for robust data management systems to handle large volumes of information.

3. The third part of the document focuses on the analysis and interpretation of the collected data. It describes the various statistical and analytical techniques used to identify trends, patterns, and correlations within the data. The text emphasizes the importance of using appropriate analytical methods and interpreting the results in the context of the specific research objectives and the organization's overall goals.

4. The fourth part of the document discusses the implications of the findings and the need for ongoing monitoring and evaluation. It notes that the results of the analysis should be used to inform decision-making and to identify areas for improvement. The text also emphasizes the importance of regularly reviewing and updating the data and analysis to ensure that the information remains relevant and accurate over time.

5. Finally, the document concludes by summarizing the key findings and the overall importance of a data-driven approach to decision-making. It reiterates that accurate records, reliable data, and thorough analysis are all essential components of a successful data-driven strategy. The text encourages the organization to continue to invest in data management and analysis capabilities to stay competitive and informed in a rapidly changing environment.

4. フィリピン国の社会・経済事情

国名	フィリピン共和国
	Republic of the Philippines

一般指標					
政体	立憲共和制	*1	首都	マニラ	*1
元首	President Fidel Valdez RAMOS	*1	主要都市名	セブ、ダバオ、イロイロ	*1
独立年月日	1946年07月04日	*1	経済活動可人口	24,000千人 (1992年)	*5
人種(部族)構成	ルネ系が主体、他に中国系、スペイン系	*1	義務教育年数	6年間 (1994年)	*6
	、小少数民族	*1	初等教育就学率	-%	*5
言語・公用語	ヒリノ語、英語	*1	初等教育終了率	70.0% (1990年)	*5
宗教	ローマカトリック83%、プロテスタント9%	*1	識字率	90.0% (1992年)	*5
国連加盟	1945年10月	*2	人口密度	234.1246人/Km ² (1994年)	*4
世銀・IMF加盟	1945年12月	*3	人口増加率	1.92% (1994年)	*4
			平均寿命	平均65.13 男62.59 女67.79	*4
			5歳児未満死亡率	55 /1000 (1992年)	*5
面積	300.0千Km ²	*4	加給-供給量	2,340.0cal/日/人 (1990年)	*5
人口	69,808.93千人 (1994年)	*4			

経済指標					
通貨単位	ペソ	*1	貿易量	(1992年)	*10
為替レート(1US\$)	1US\$= 26.214 (12月)	*6	輸出	9,790.0百万ドル	*10
会計年度	1月～12月	*1	輸入	15,465.0百万ドル	*10
国家予算	(1993年)	*7	輸入依存率	3.4% (1992年)	*11
歳入	9,541.5 百万ドル	*7	主要輸出品目	電子製品、繊維、ココナツ油、銅	*1
歳出	10,012.8 百万ドル	*7	主要輸入品目	天然資源、資本財、石油製品	*1
国際収支	1,689.00 百万ドル (1992年)	*7	日本への輸出	2,333.0百万ドル (1992年)	*12
ODA受取額	1,738.00 百万ドル (1992年)	*8	日本からの輸入	3,517.0百万ドル (1992年)	*12
国内総生産(GDP)	54,068.00 百万ドル (1993年)	*9			
一人当たりGNP	850.0 ドル (1993年)	*9	外貨準備総額	5,987.0百万ドル (1995年)	*6
GDP産業別構成	農業 22.0% (1992年)	*10	対外債務残高	32,589.0百万ドル (1992年)	*11
	鉱工業 33.0% (1992年)		対外債務返済率	27.7% (1992年)	*11
	サービス業 45.0% (1992年)		インフレ率	7.8% (1992年)	*8
産業別雇用	農業 45.0% (1992年)	*5			
	鉱工業 16.0% (1992年)				
	サービス業 39.0% (1992年)		国家開発計画	新中期開発計画1993～1998年	*13
経済成長率	-% (1992年)	*8			

気象(1919年～1979年平均) 場所: Manila (標高 14m)													
月	1	2	3	4	5	6	7	8	9	10	11	12	平均/計
最高気温	30.0	31.0	33.0	34.0	34.0	33.0	31.0	31.0	31.0	31.0	31.0	30.0	31.6℃
最低気温	21.0	21.0	22.0	23.0	24.0	24.0	24.0	24.0	24.0	23.0	22.0	21.0	22.7℃
平均気温	25.5	26.0	27.5	29.0	29.4	28.4	27.7	27.3	27.7	27.2	26.9	25.9	27.4℃
降水量	23.0	13.0	18.0	33.0	130.0	254.0	432.0	422.0	356.0	193.0	145.0	66.0	2,085.0 mm
雨期/乾期	雨 雨 雨 雨 雨												

*1 The World Factbook(C.I.A)(1993)

*2 Unite Nations Information Center(FAX)(1994)

*3 Development Assistance Annual Report(1995)

*4 The World Fact Book(1995)

*5 Human Development Report(1994)

*6 International Financial Statistics(1995)

*7 International Financial Statistics Yearbook(1994)

*8 World Development Report(1994)

*9 World Tables(1995)

*10 World Tables(1994)

*11 World Debt Tables 1993-1994.(1993)

*12 世界の国一覽(外務省外務報道官編集)(1993)

*13 最新世界各國要覽(1995)

*16 World Weather Guide(1990)

国名	フィリピン共和国
	Republic of the Philippines

*14

項目	年度	1989	1990	1991	1992
無償資金協力		2,043.46	2,382.47	2,515.30	2,699.97
技術協力		2,146.74	1,989.63	2,050.70	2,194.95
有償資金協力		5,161.42	5,676.39	7,364.47	5,852.05
総 額		9,351.62	10,048.49	11,930.47	10,746.97

*3

項目	歴 年	1993	1990	1991	1992
無償資金協力		87.19	61.98	63.43	73.32
技術協力		158.23	91.15	110.19	112.34
有償資金協力		512.96	493.31	285.36	845.01
総 額		758.38	646.44	458.98	1,030.67

*14

	贈 与 (1)		有償資金協力 (2)	政府開発援助 (ODA) (1) + (2) = (3)	その他政府資 金及び民間資 金 (4)	経済協力総額 (3) + (4)
		技術協力				
二国間援助 (主要供与国)	610.50	428.00	928.10	1,538.60	284.50	1,823.10
1. 日本	185.70	241.00	845.00	1,030.70	0.00	1,030.70
2. アメリカ	241.00	73.30	-12.00	229.00	175.00	404.00
3. ドイツ	40.40	31.40	34.70	75.10	29.10	104.20
4. フランス	15.00	3.60	28.60	43.60	12.40	56.00
多国間援助 (主要援助機関)	64.10	39.80	112.80	176.90	436.80	613.70
1. ASDB	0.00	0.00	0.00	0.00	0.00	0.00
2. IDA	0.00	0.00	0.00	0.00	0.00	0.00
そ の 他	0.90	0.00	1.60	2.50	0.00	2.50
合 計	675.50	467.80	1,042.50	1,718.00	721.30	2,439.30

*15

技術	国家経済開発庁・NEDA外国援助部
無償	NEDA
協力隊	

*14 Geographical Distribution of Financial Flows of Developing Countries(1994)

*15 (国別協力情報(JICA))

5. 図面

計画対象訓練所の建物（部屋）の平面図リスト

No.	行政区	州	訓練所住所（市、郡）	訓練分野	施設面積(m2)
1	I	Ilocos Norte	Laoag	縫製	120
2		La Union	Bangar	機織り	126
3		La Union	San Fernando	食品加工	126
4		Pangasinan	Dagupan	食品加工	174
5	II	Nueva Viscaya	Bayombong	食品加工	150
6	III	Bulacan	Sapan Palay, San Jose del Monte	食品加工	140
7		Nueva Ecija	Cabanatuan	食品加工	99
8		Tarlac	Tarlac	縫製	105
9		Zambales	Iba	食品加工	266
10	IV	Batangas	Poblacion, Padre Garcia	縫製	84
11		Cavite	Tagaytay City	食品加工	136
12		Cavite	Tanza	縫製	180
13F		Laguna	Sta. Cruz, Laguna	食品加工	118
13S				縫製	118
14		Marinduque	Boac	縫製	150
15		Mindoro Oriental	Libis, Calapan	食品加工	132
16		Quezon	Gulang-Gulang, Lucena	縫製	160
17		Rizal	Municipal Hall, Cainta	縫製	144
18		Romblon	Odiongan	縫製	200
19	V	Catanduanes	Virac	機織り	200
20		Sorsogon	Poblacion Irosin, Sorsogon	機織り	128
21	VI	Antique	San Jose, Antique	縫製	121
22		Guimaras	San Miguel, Jordan	縫製	96
23	VII	Bohol	Tagbilaran	食品加工	225
24H		Cebu	Labangon, Cebu city	ホームエイドサービス	150
24S				縫製	112
25		Cebu	Mandaue city	玩具製作	145
26		Negros Oriental	Bais city	食品加工	150
27		Negros Oriental	Dumaguete City	縫製	160
28		Negros Oriental	Canlaon	食品加工	200
29	VIII	Leyte	Ormoc city	縫製	163
30		Leyte	Tacloban city	縫製	96
31		Northern Samar	Brgy. Dalakit, Catarman	縫製	144
32		Southern Leyte	Bray-Asuncion, Maasin	食品加工	136
33	IX	Basilan	Isabela	食品加工	94.5
34		Zamboanga del Norte	Dapitan City	食品加工	129
35		Zamboanga del Norte	Liloy	縫製	96
36		Zamboanga del Norte	Rizal	縫製	130
37		Zamboanga del Sur	Ipil	縫製	153
38		Zamboanga del Sur	Pagadian City	縫製	166
39	X	Agusan Norte	Butuan City	縫製	132
40		Surigao del Norte	Surigao	縫製	230
41		Misamis Oriental	Ozamis city	縫製	120
42	XI	Davao del Norte	Matina Davao City	玩具製作	350
43		Davao del Norte	Tagum	縫製	160
44		Davao del Sur	Matig, Digos	縫製	108
45		South Cotabato	Koronadal	縫製	140
46	XII	Maguindanao	Cotabato city	機織り	168
47		North Cotabato	Kidapawan	食品加工	200
48	NCR	Metro Manila	A. Mabini St., Caloocan city	縫製	605
49		Metro Manila	Barangay San Isidro, Paranaque	縫製	86
50		Metro Manila	Dalandan, Valenzuela	縫製	420
51	CAR	Abra	Bangued	機織り	168
52		Abra	Bucay	縫製	200
53		Kalinga	Bulanaon, Tabuk	縫製	100
54		Benguet	La Trinidad	機織り	168
55	NTCLWWD	Metro Manila	Malate	ホームエイドサービス	284

注) 第一次計画で縫製用機材を整備した訓練所に追加機材を計画しているが、既存訓練所のスペースを工夫することによって機材配置が可能と考えられるためこの中には含まれていない。
(計画機材は、ミシン3機種、計4台のみ)

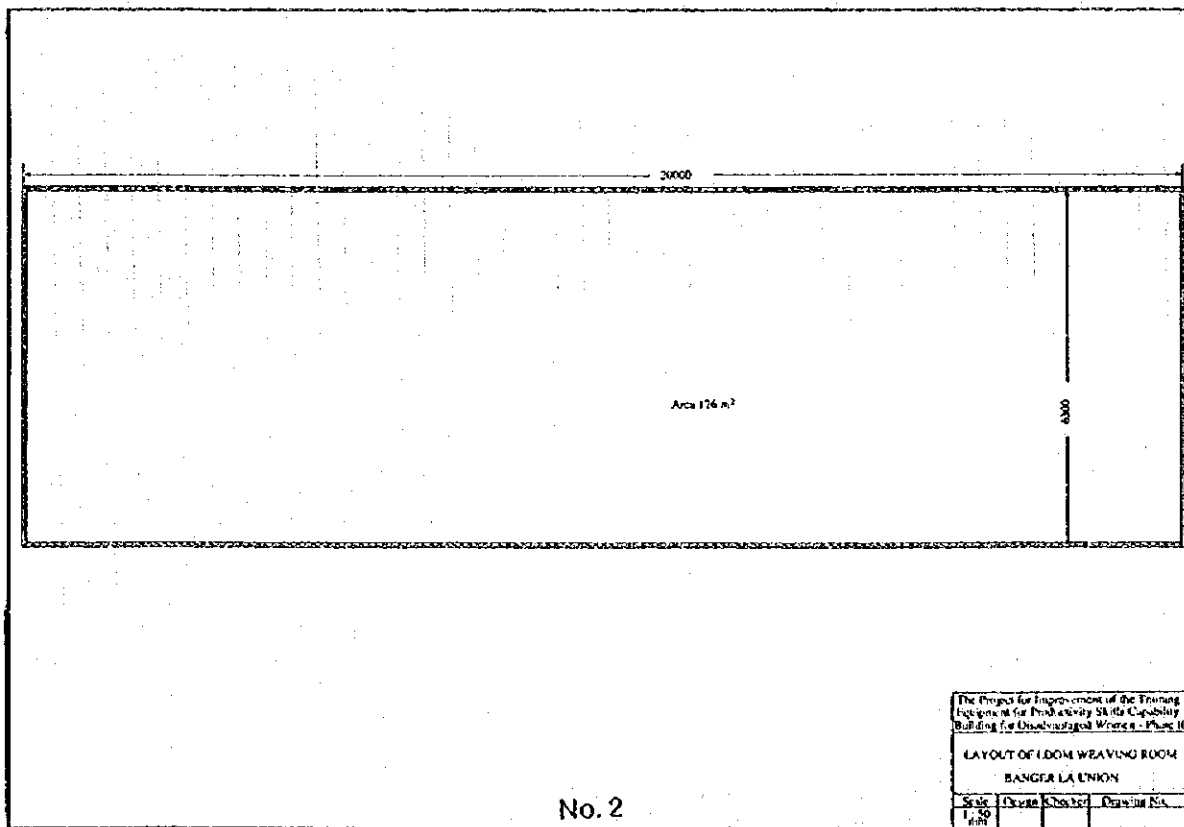
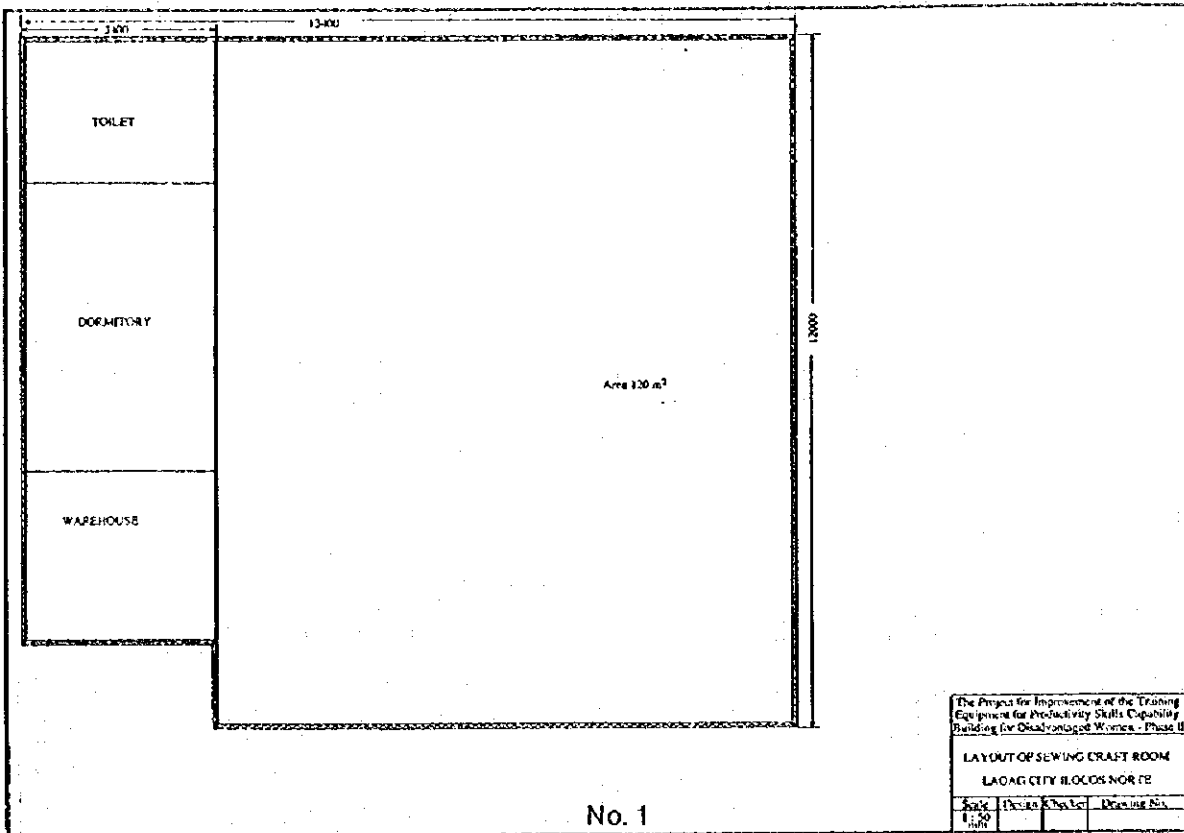

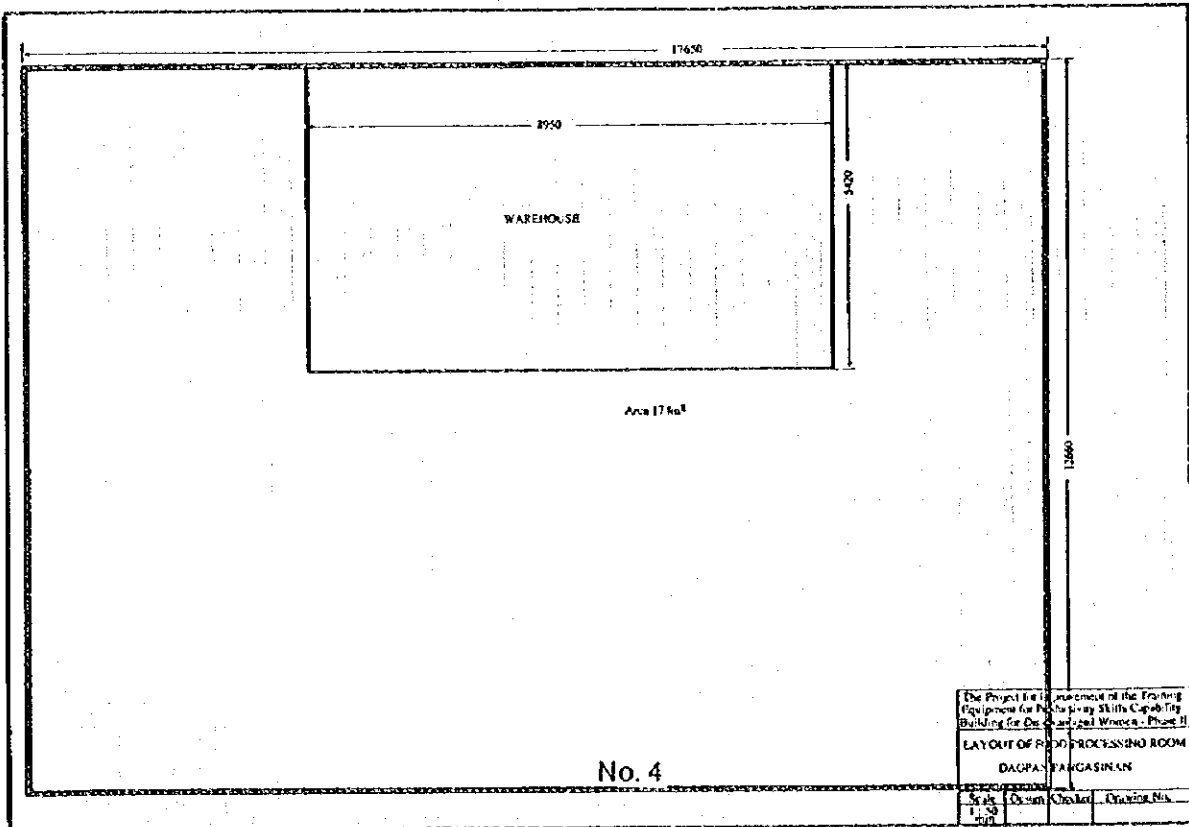
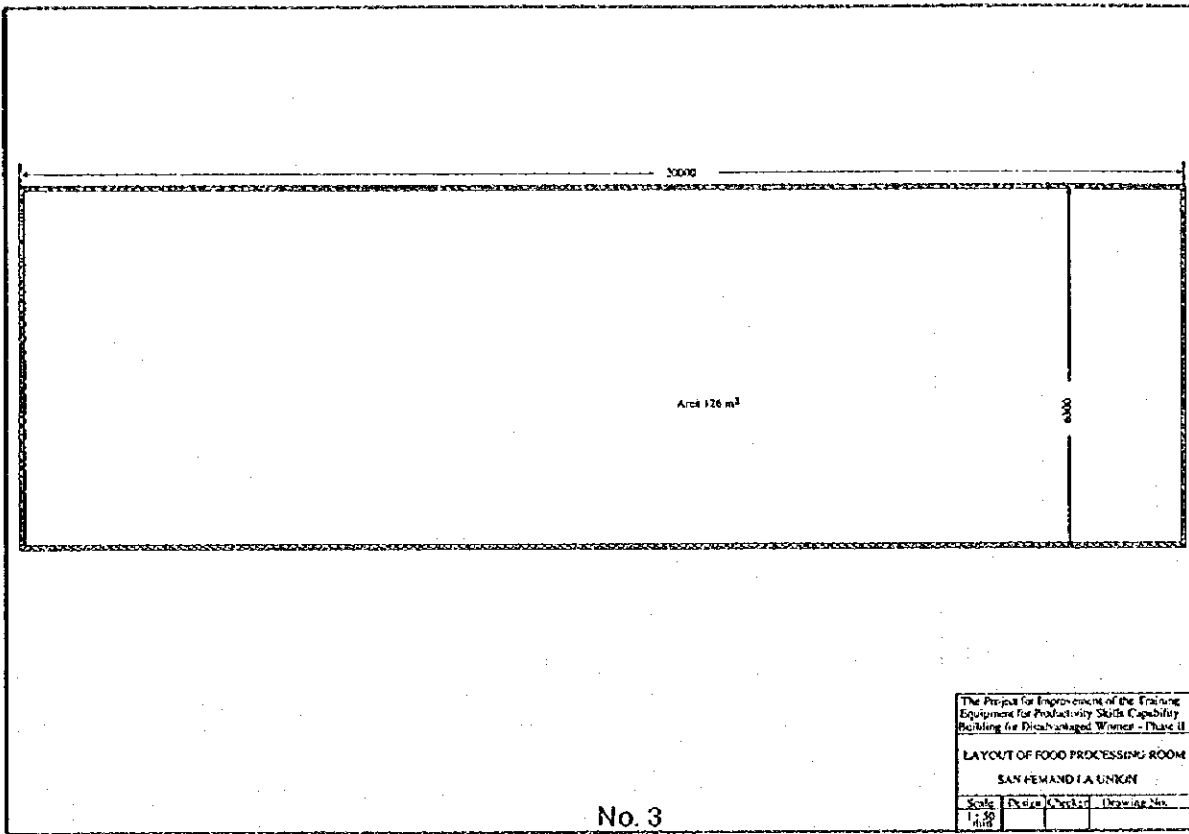

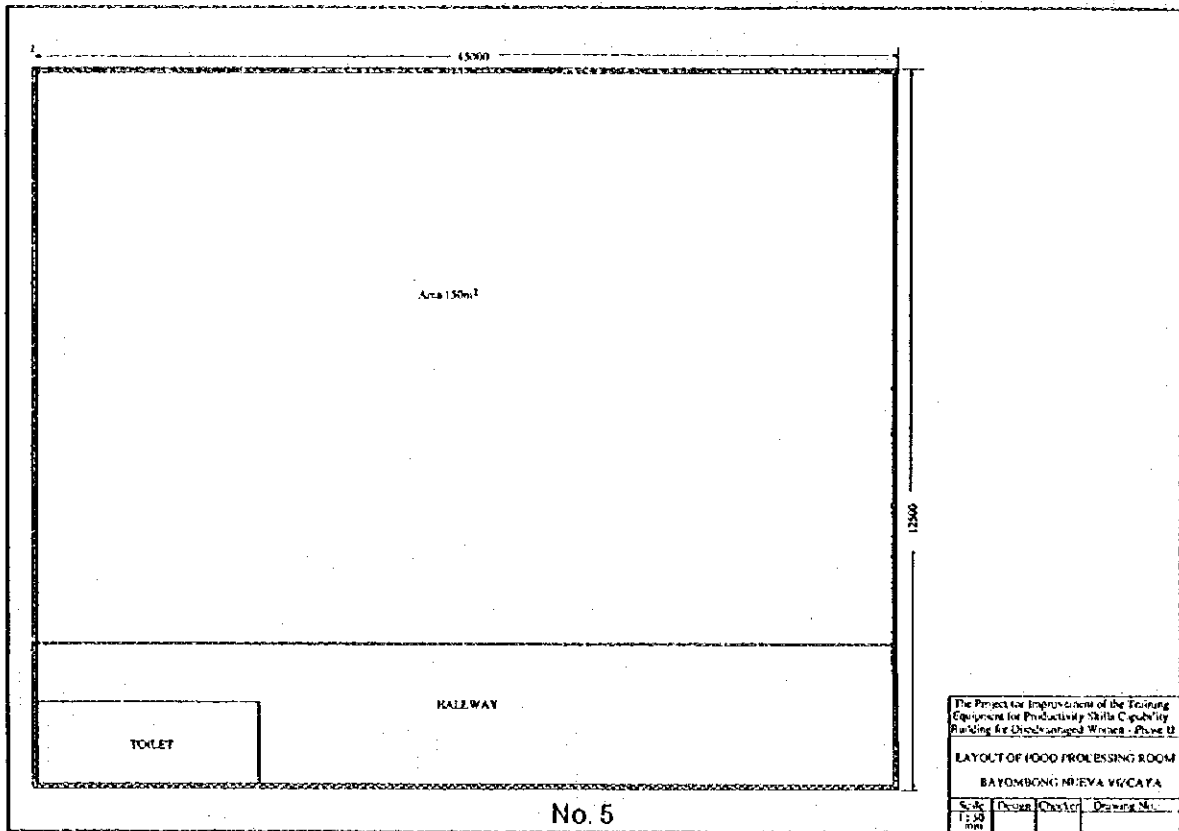

No. 5

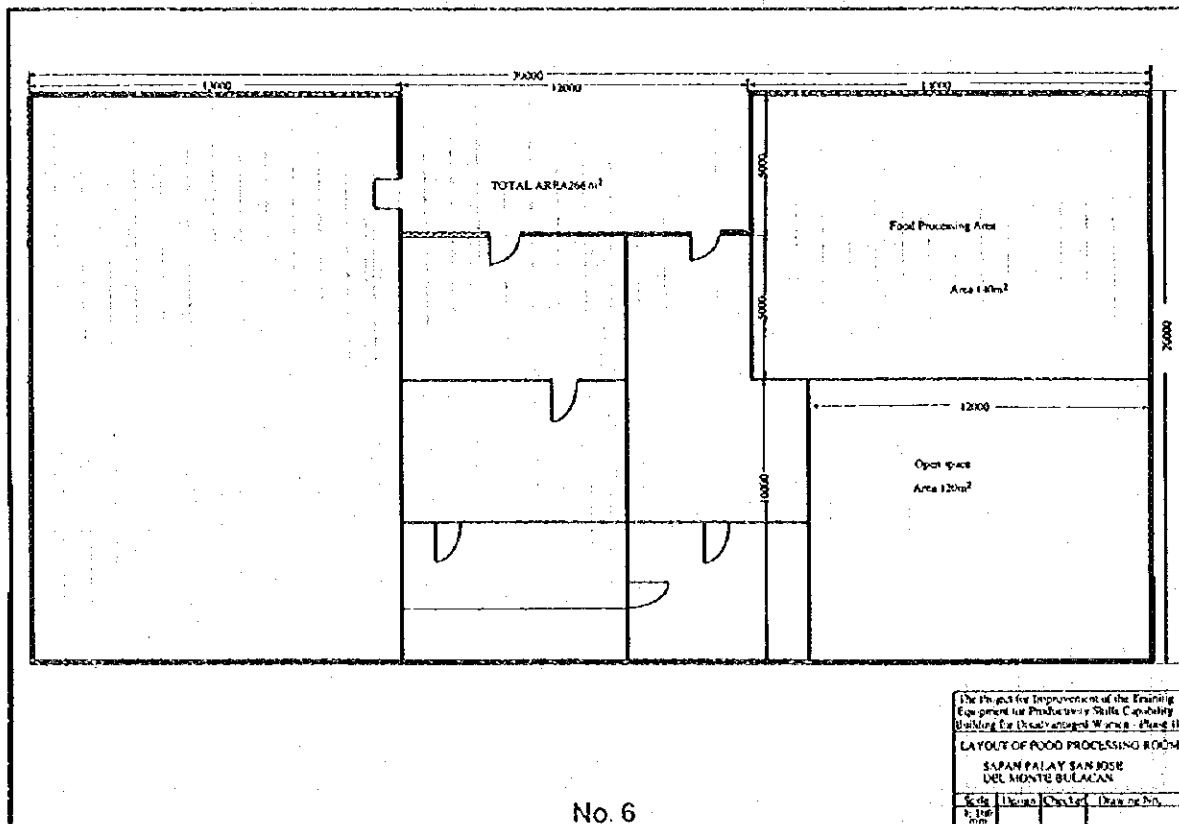

No. 6

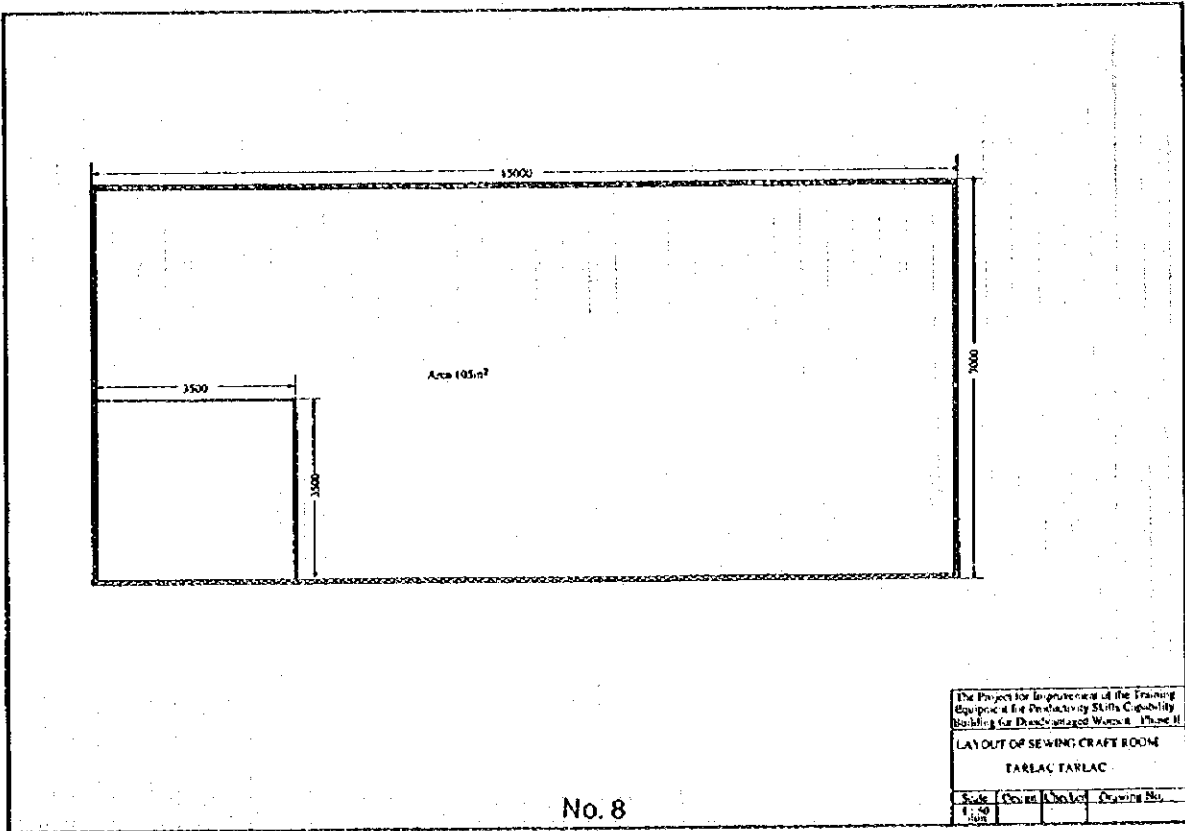
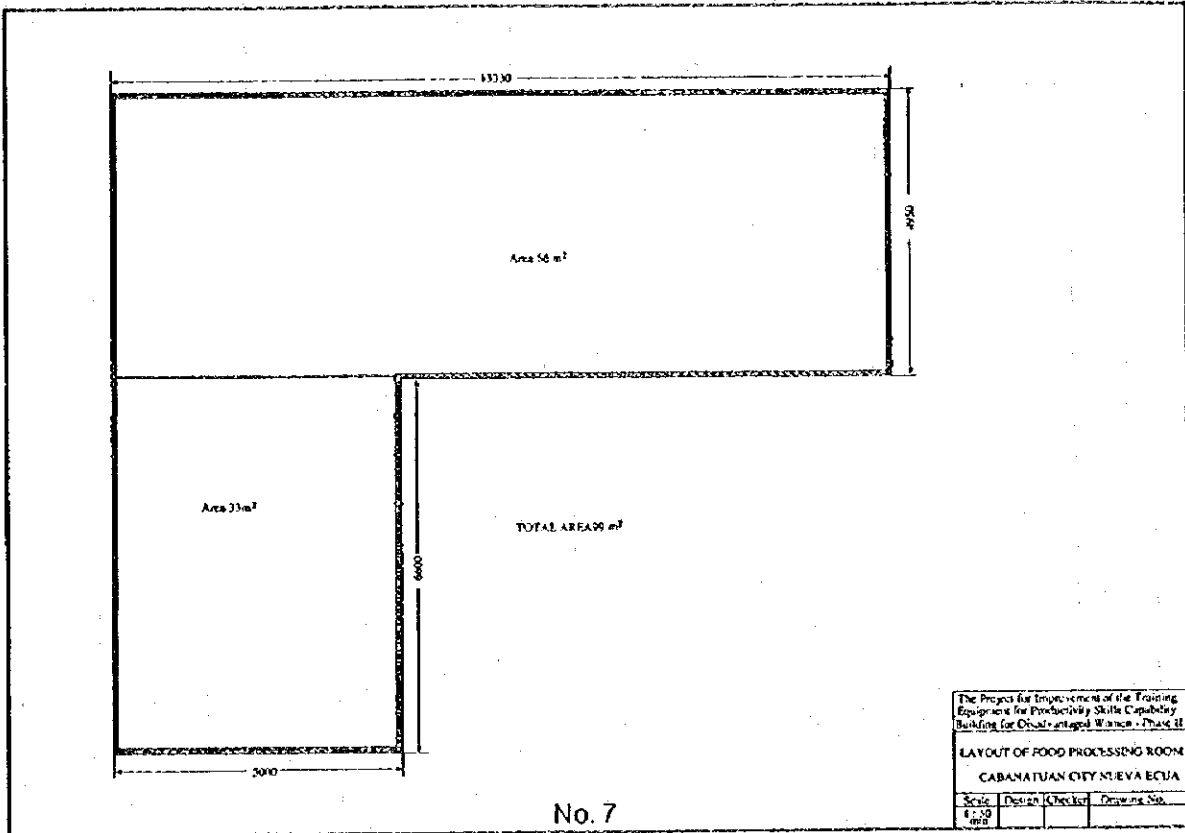

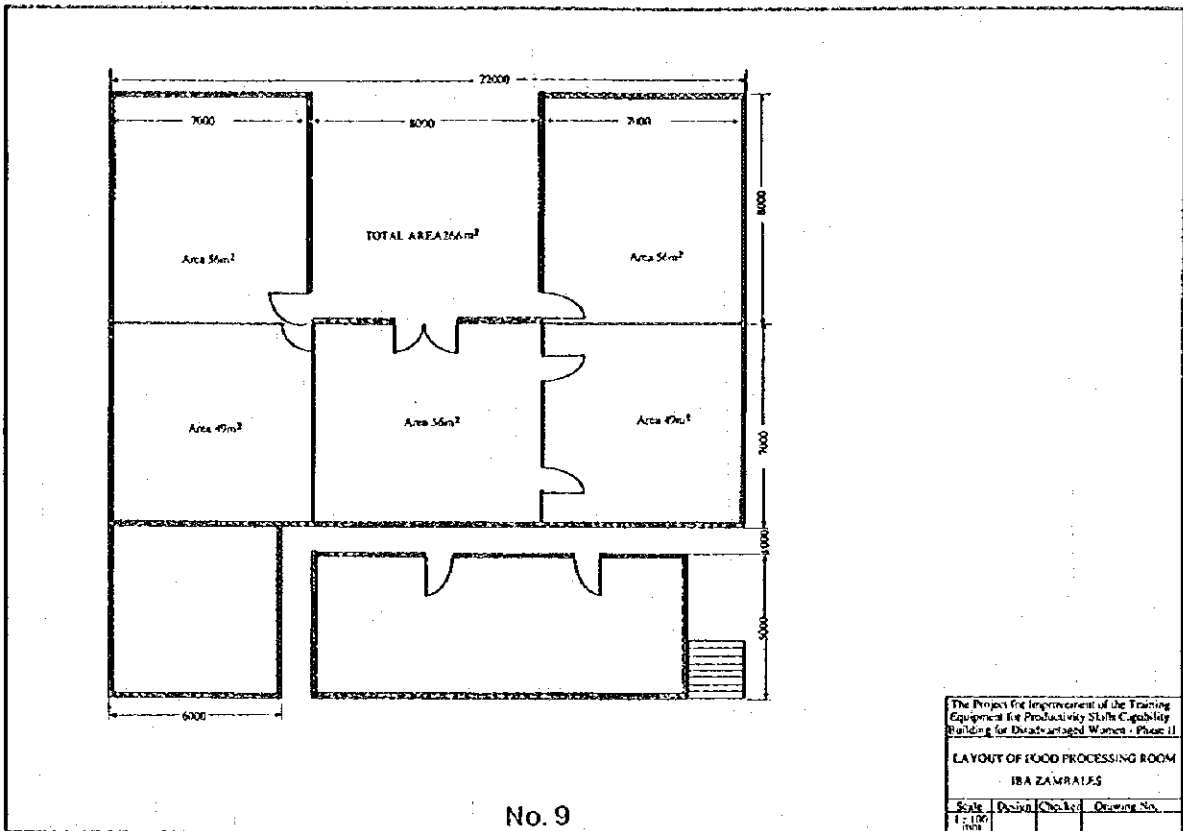

No. 9

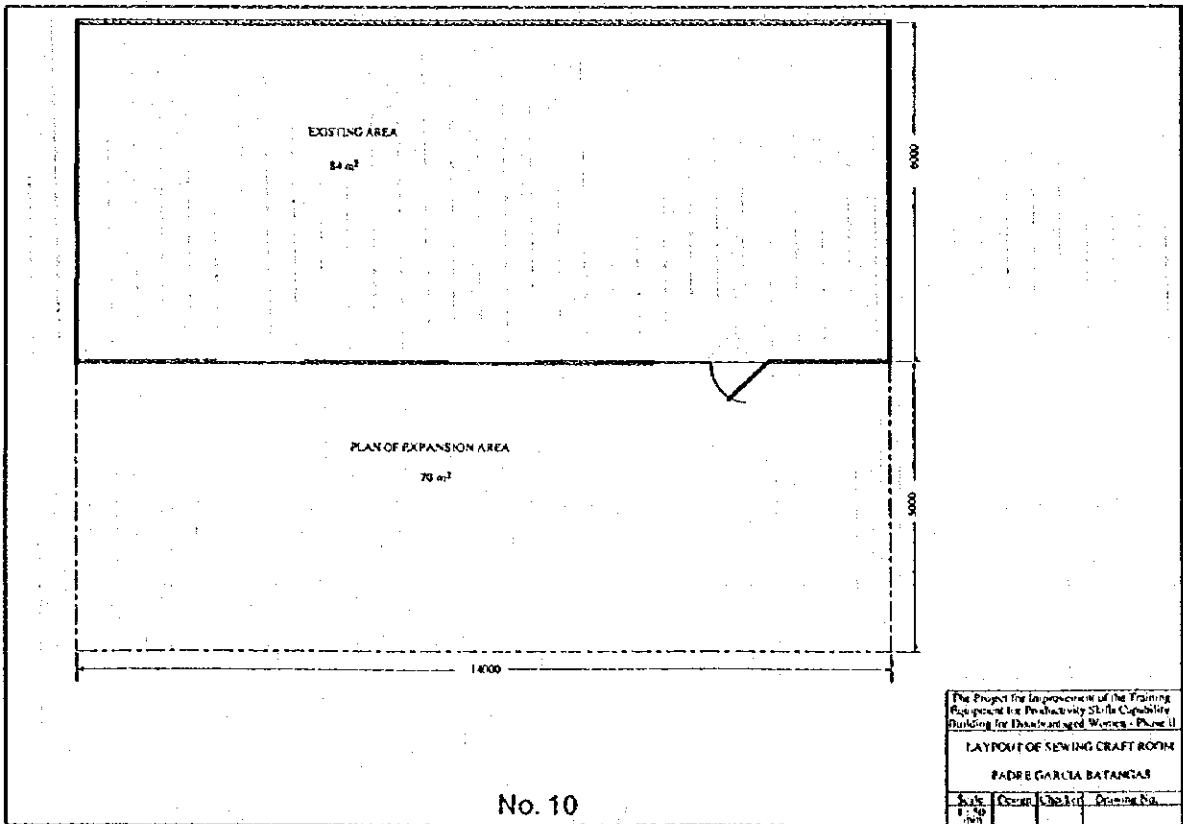

No. 10

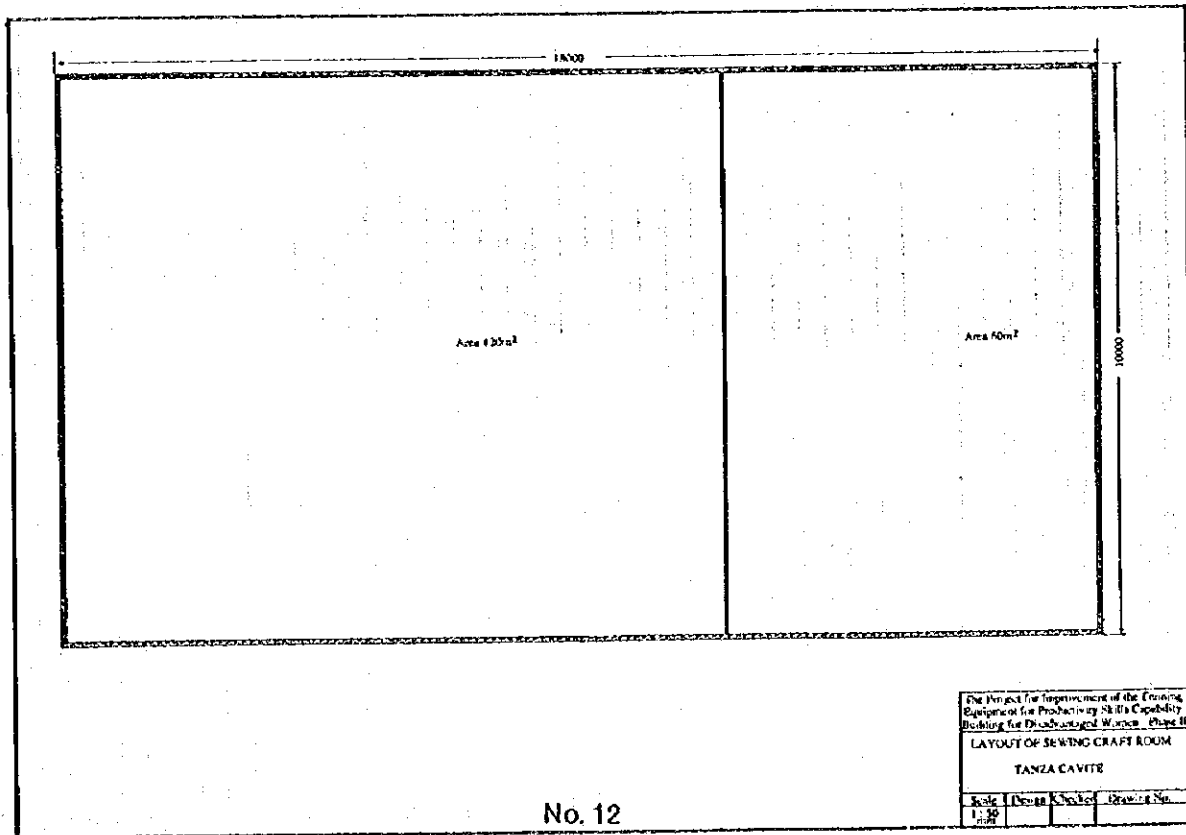
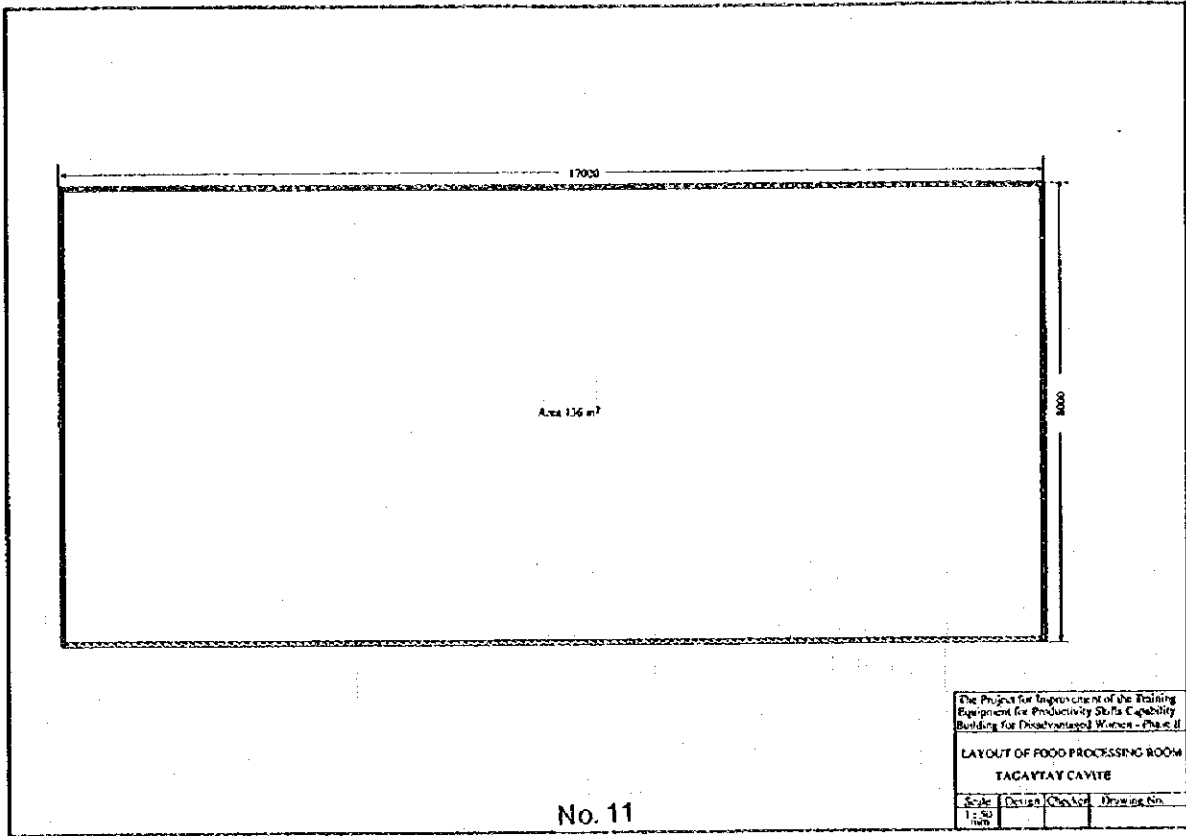

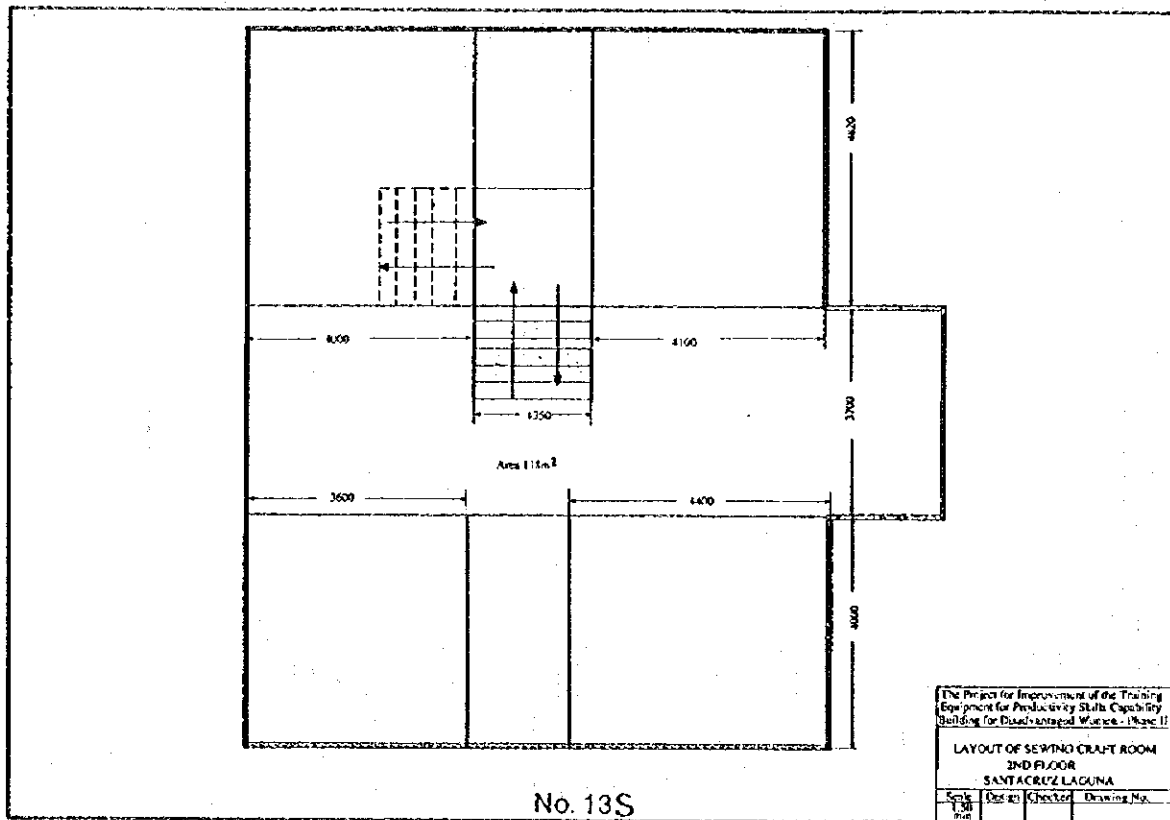

No. 13S

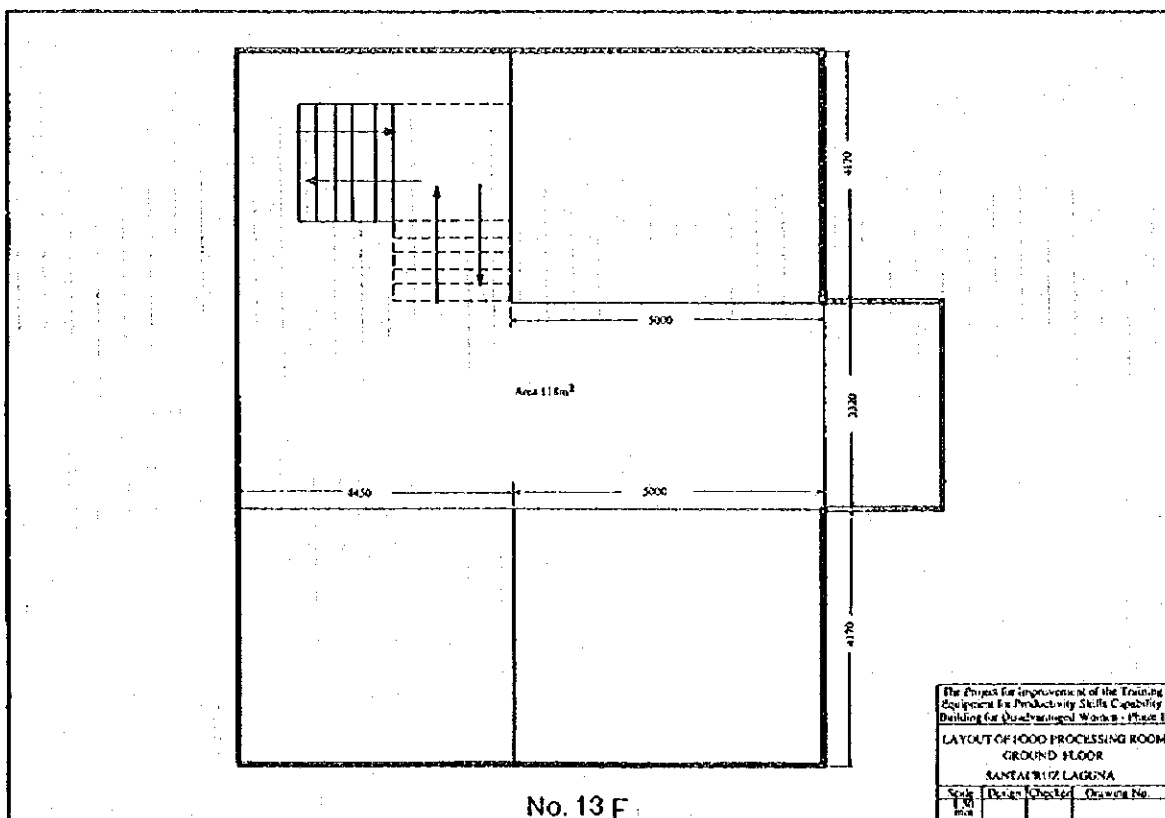

No. 13F

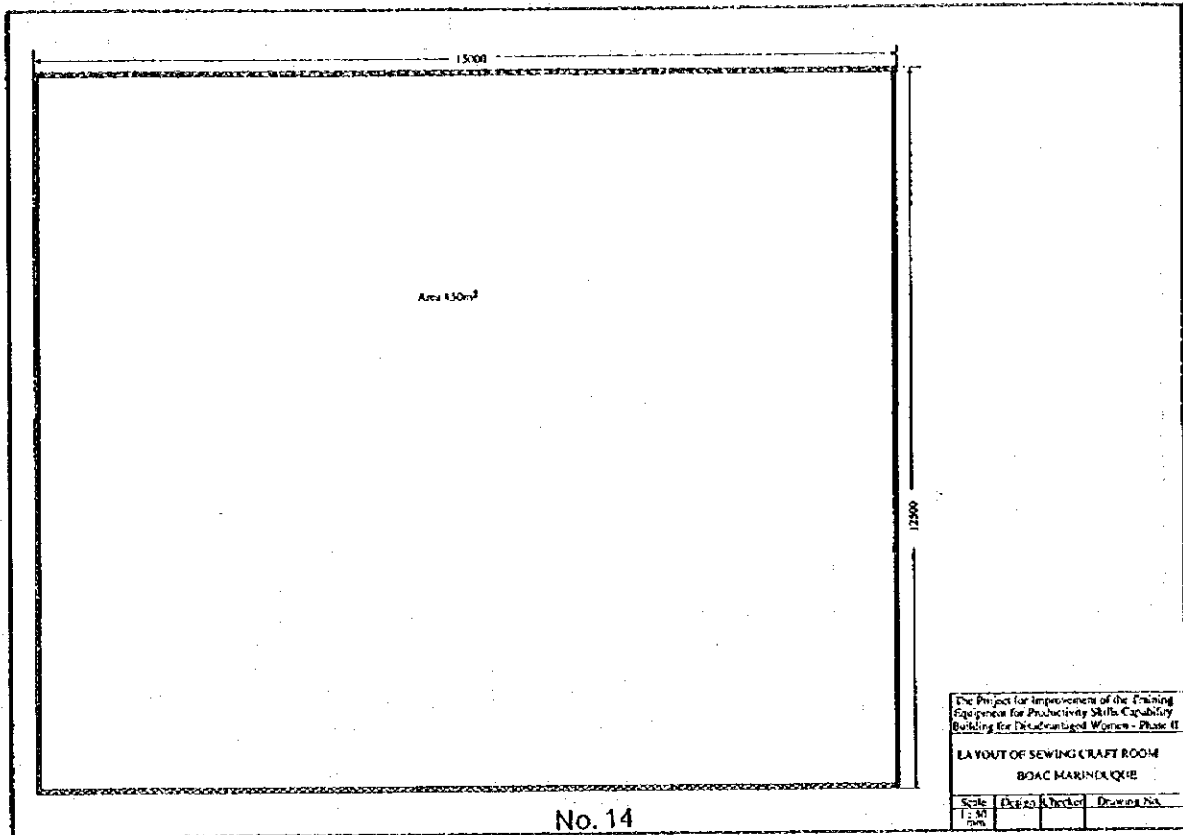

No. 14

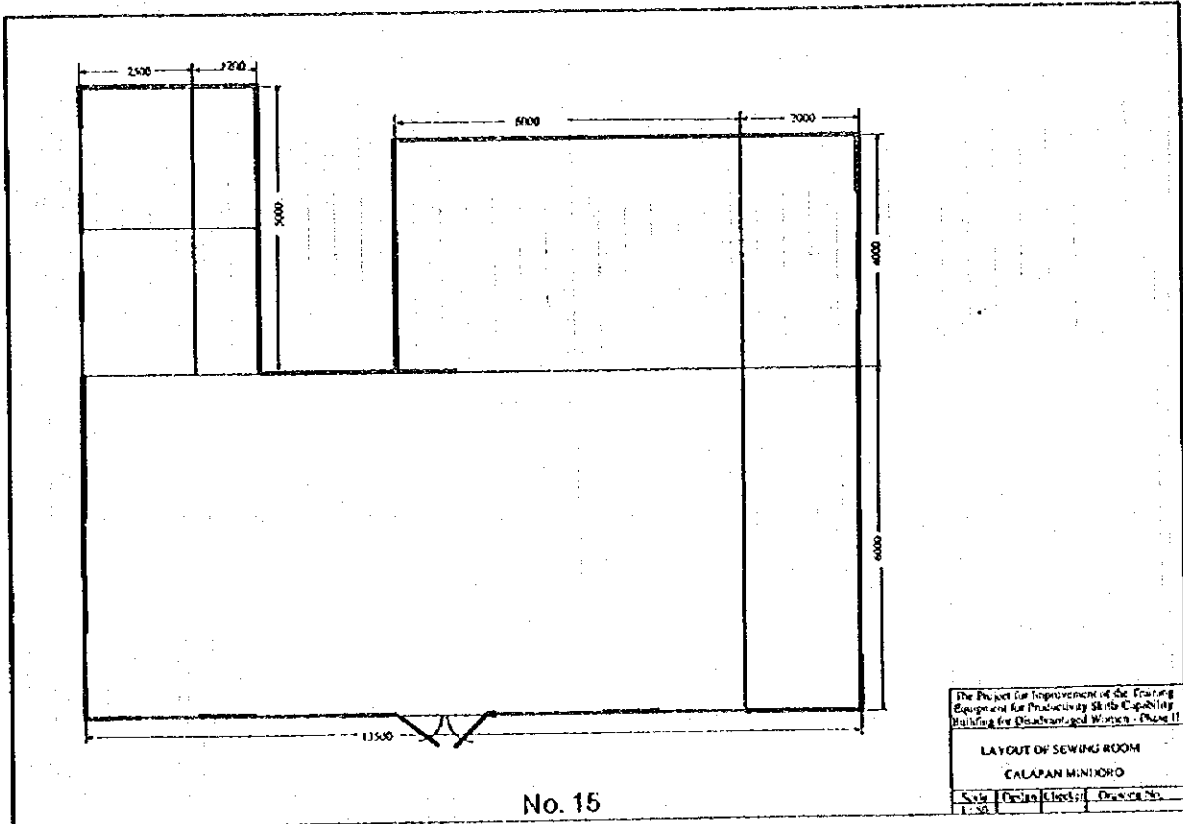

No. 15

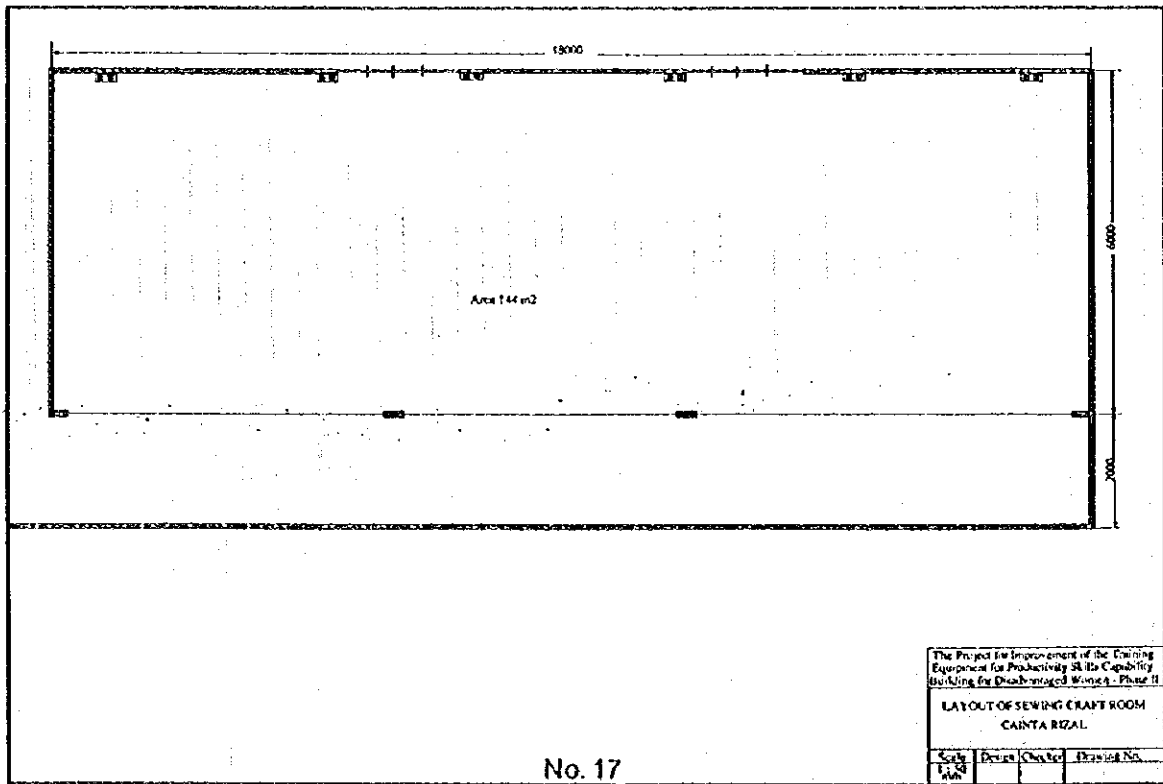
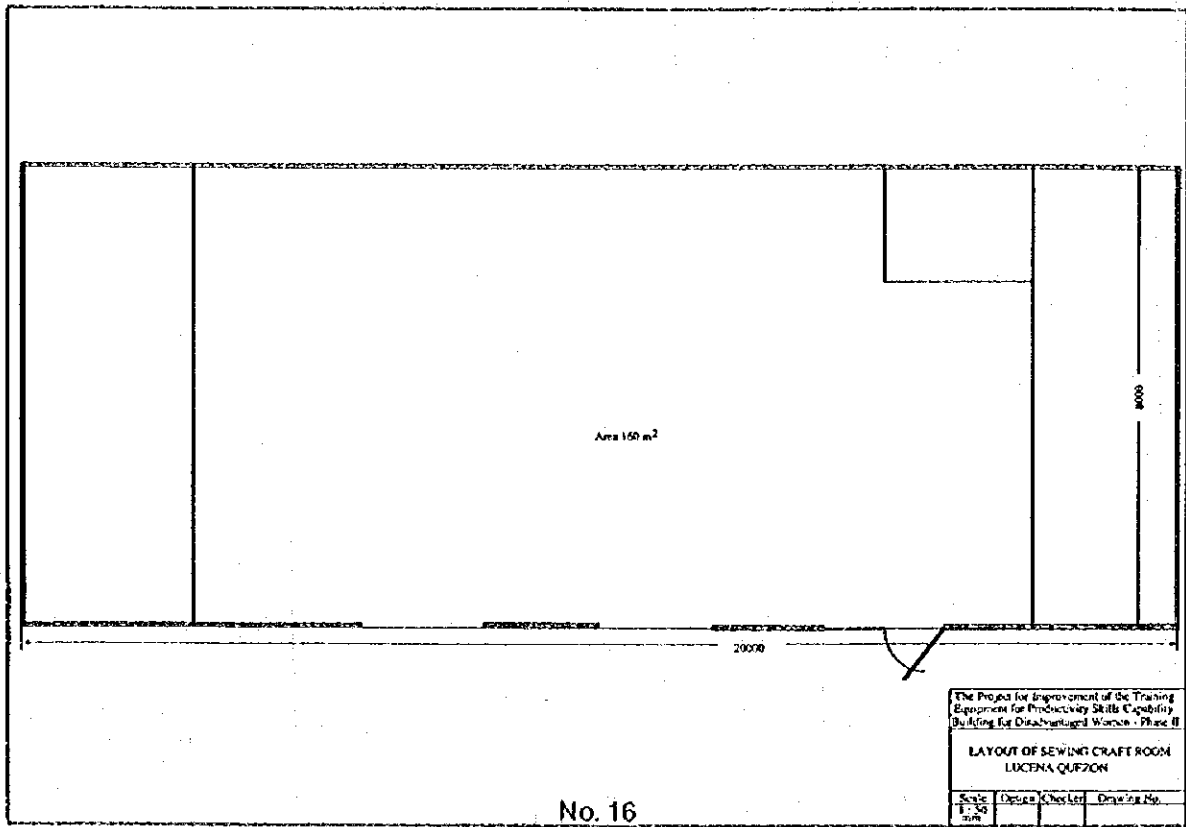

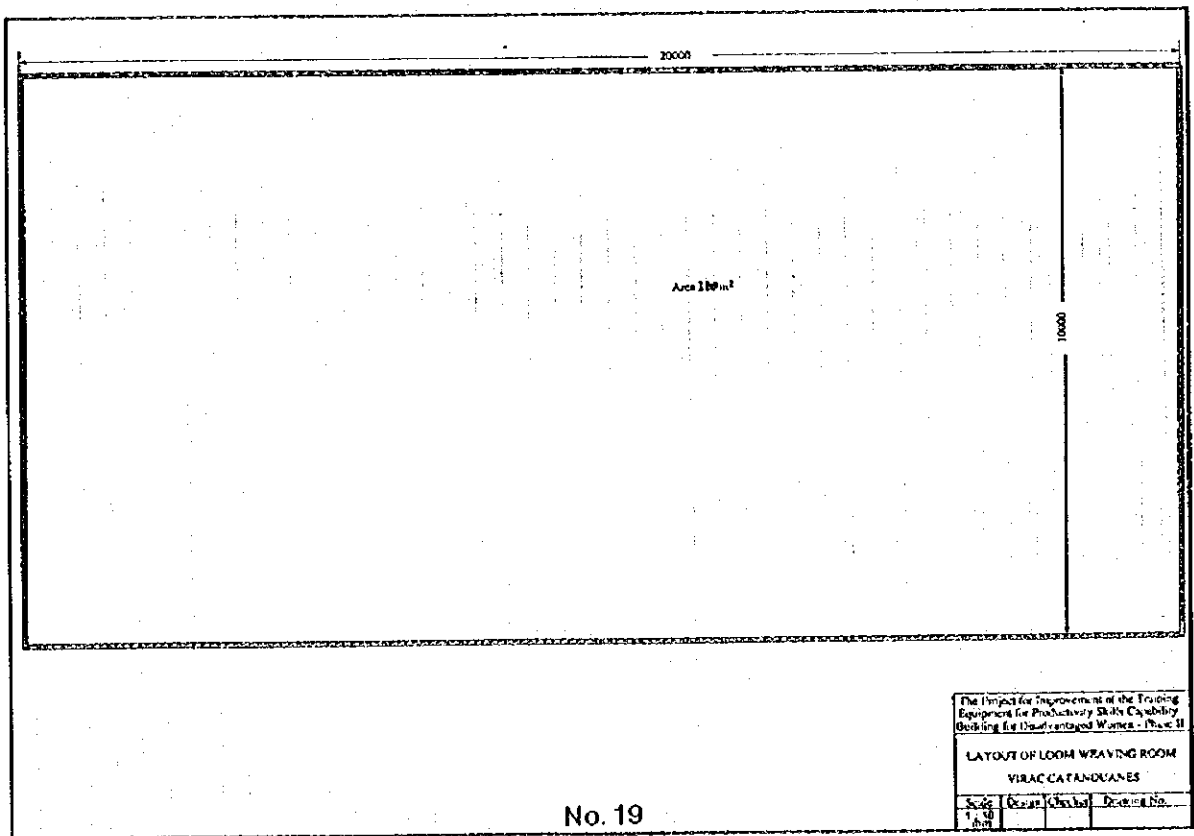
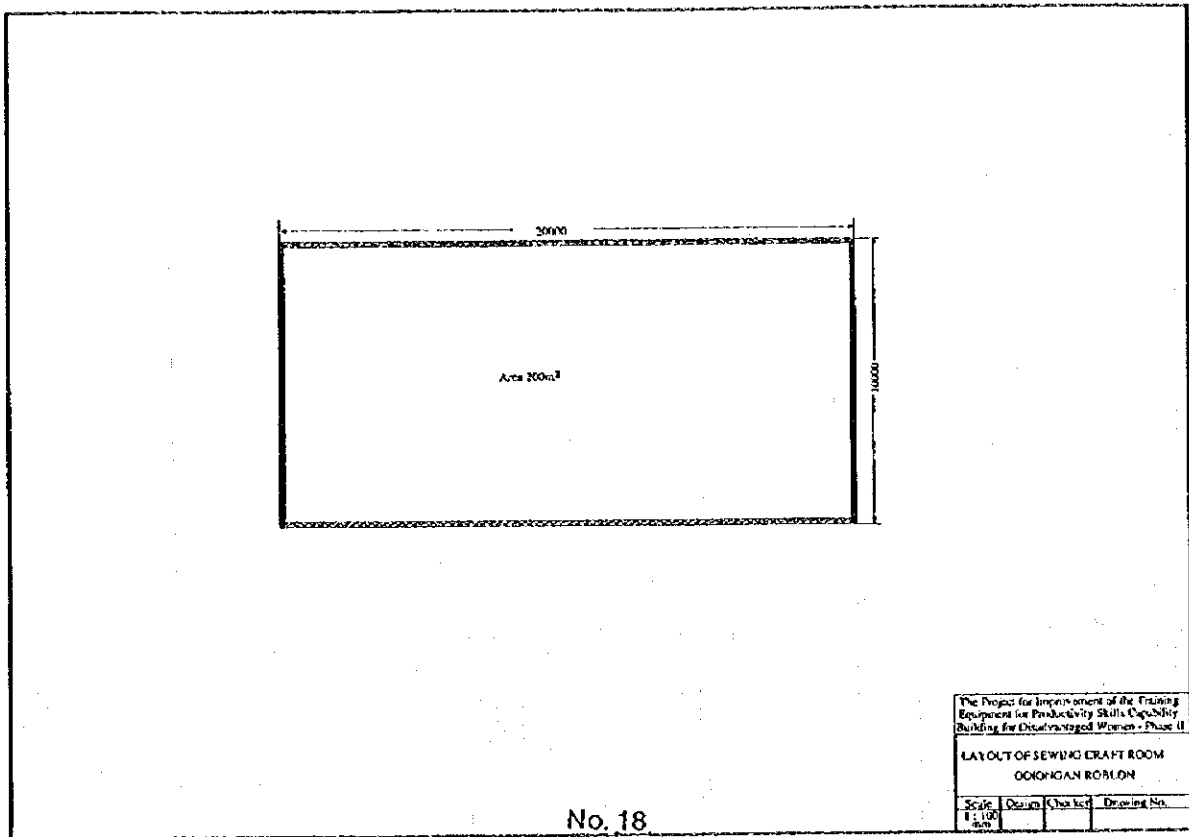

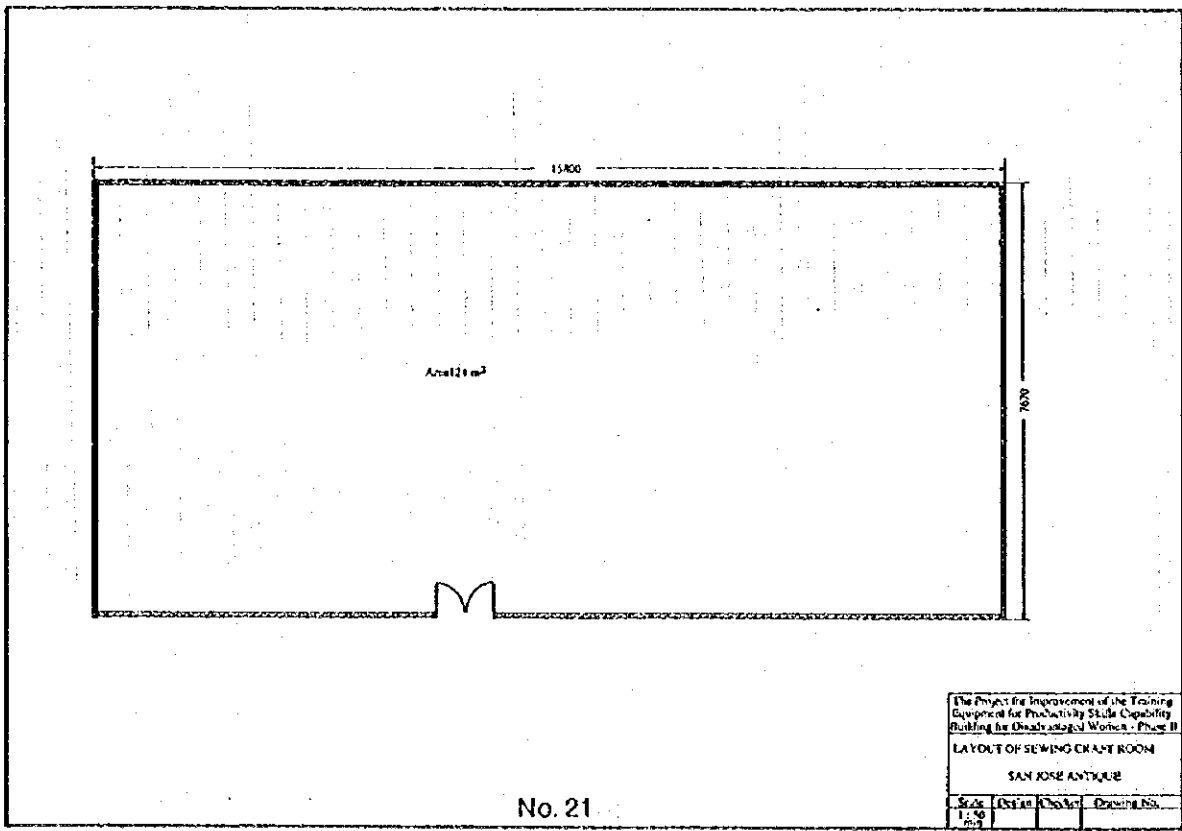
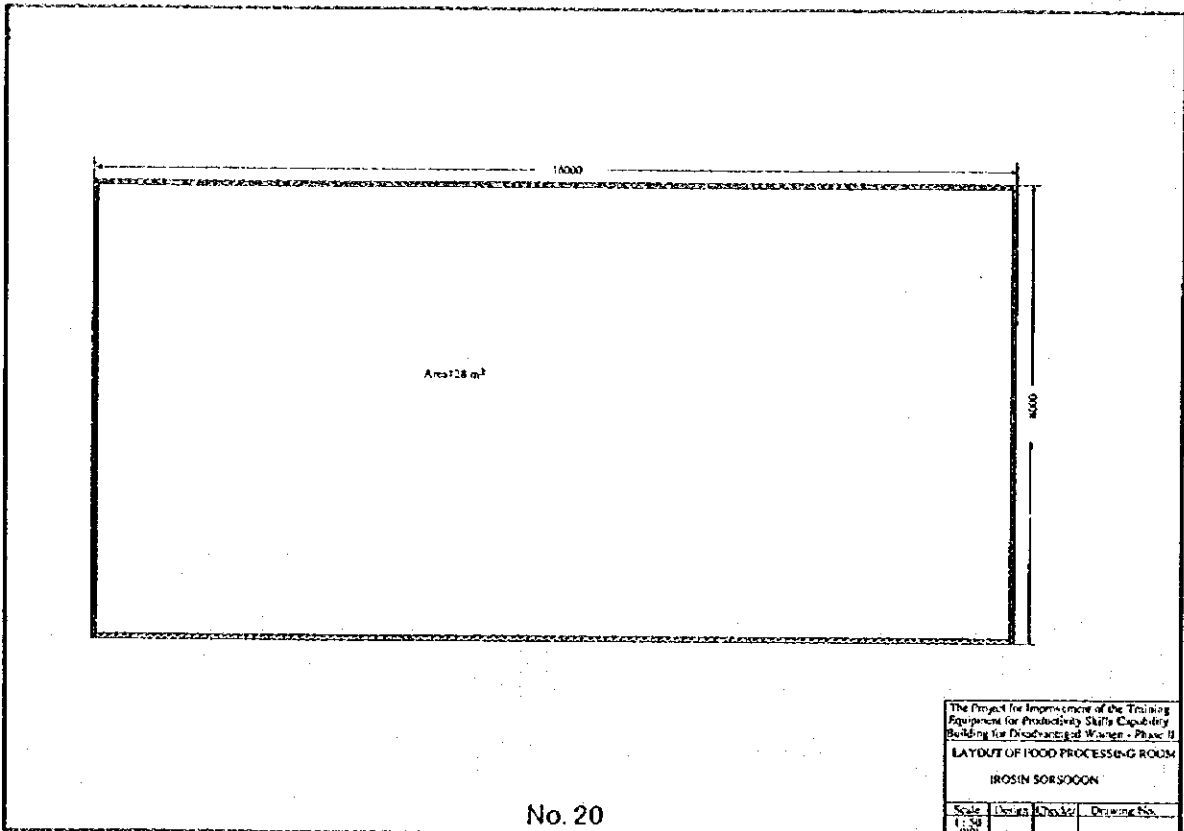

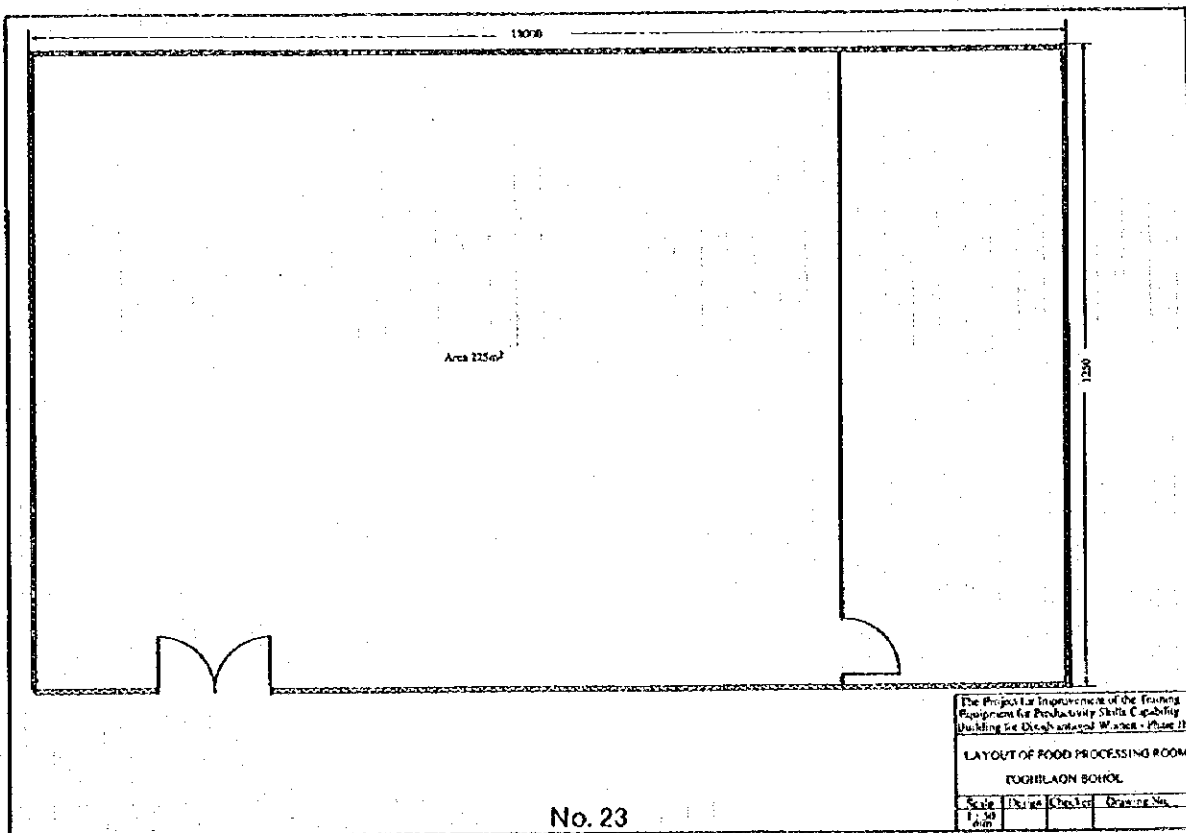
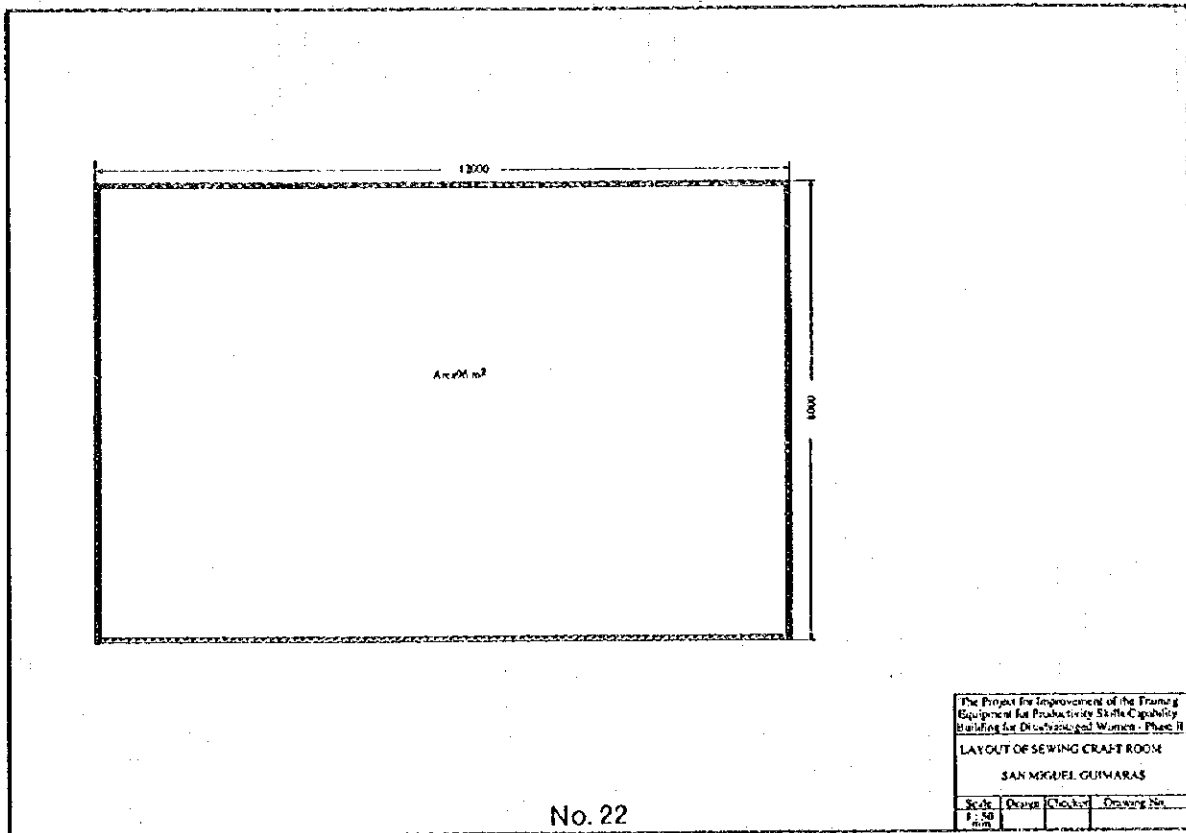

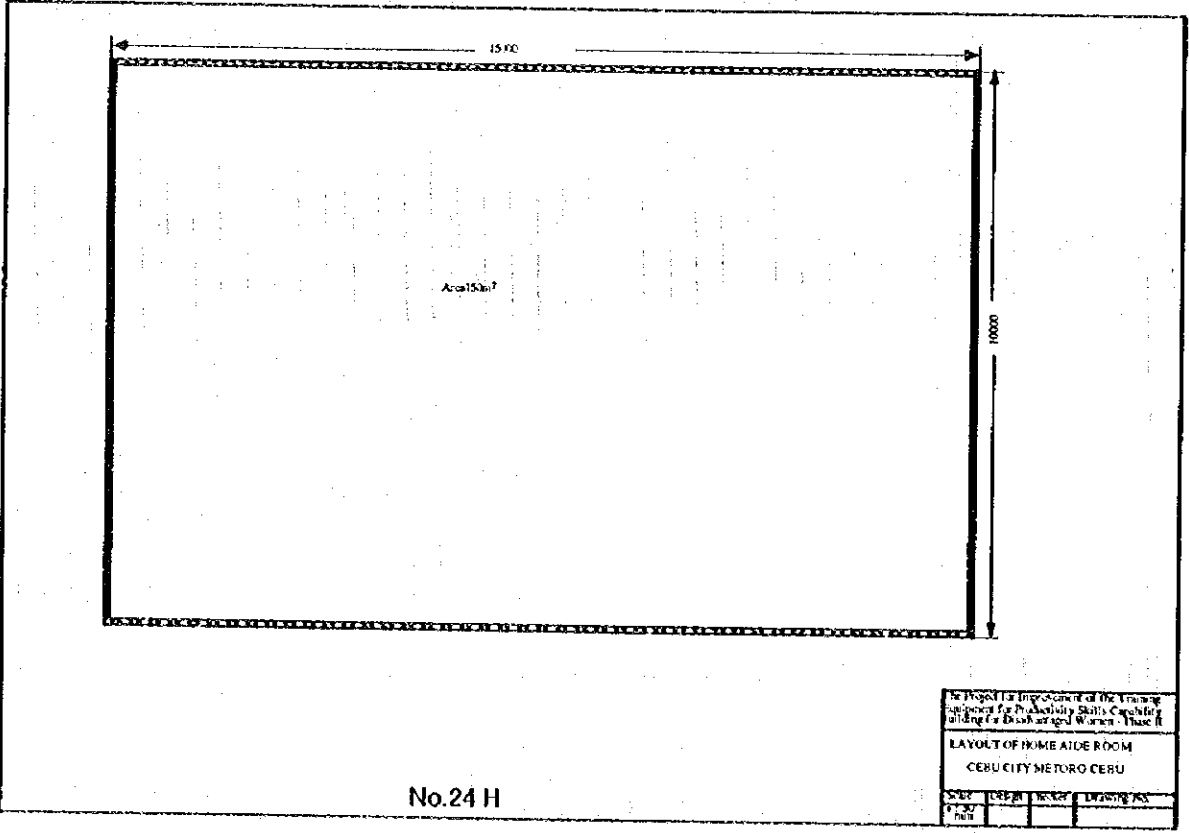
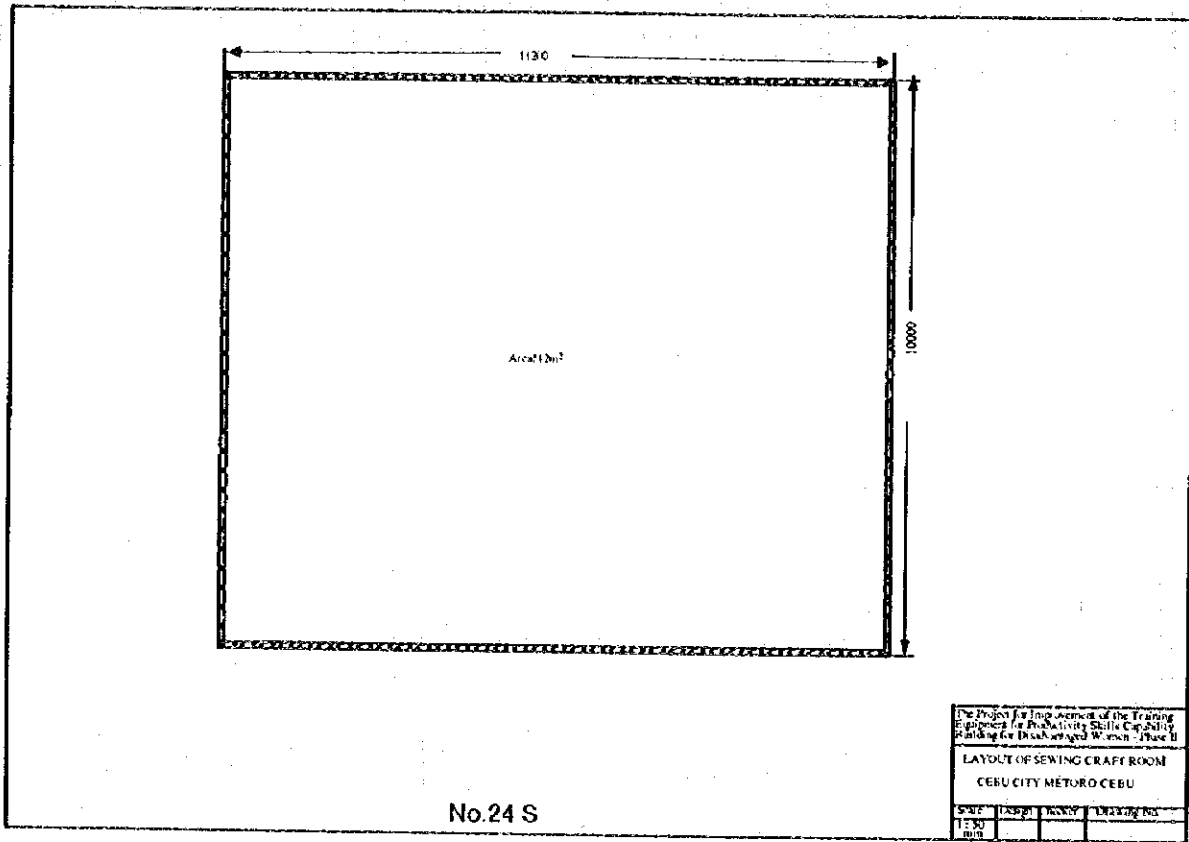

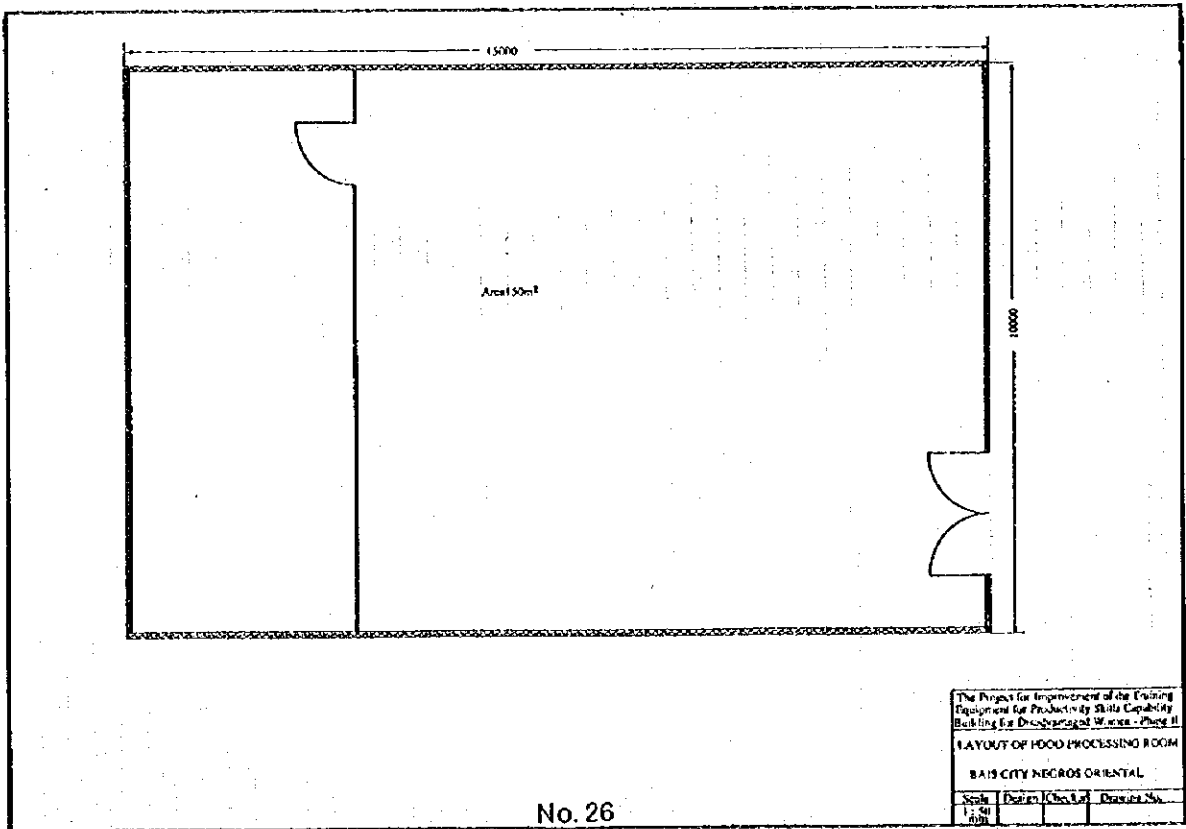
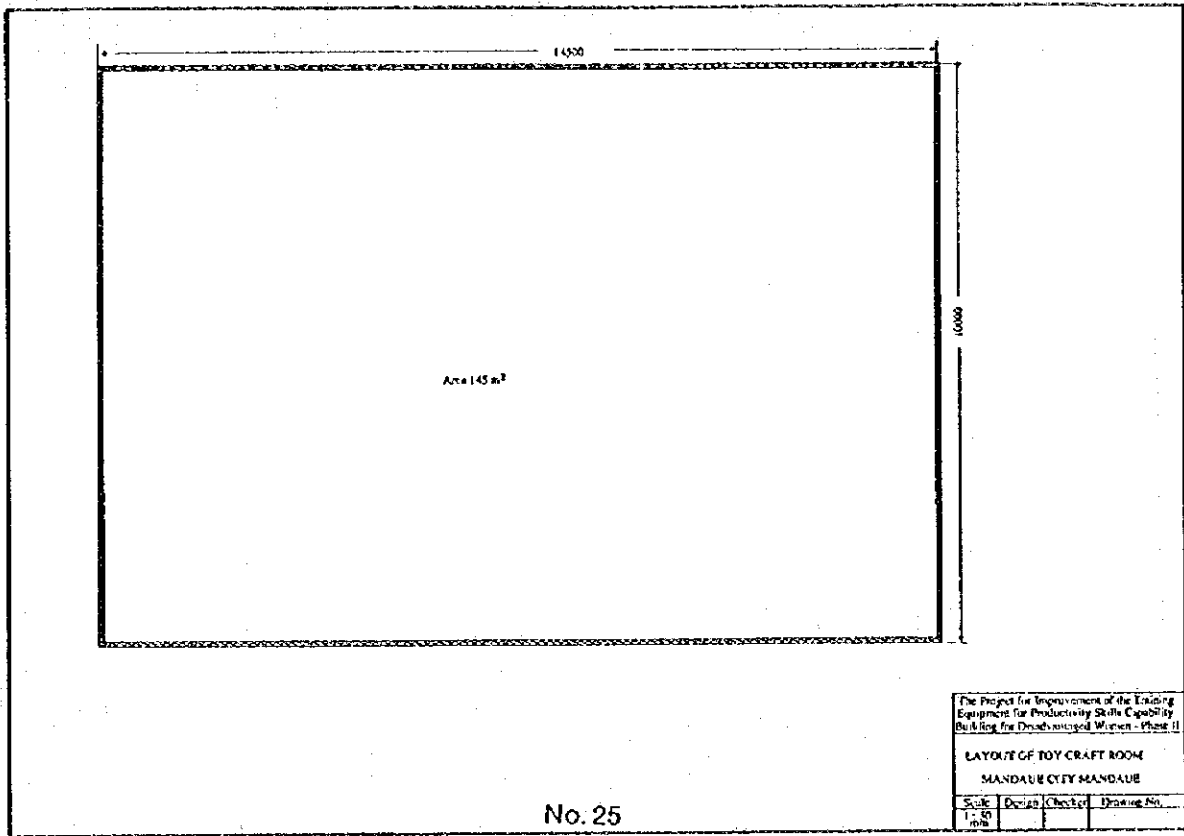

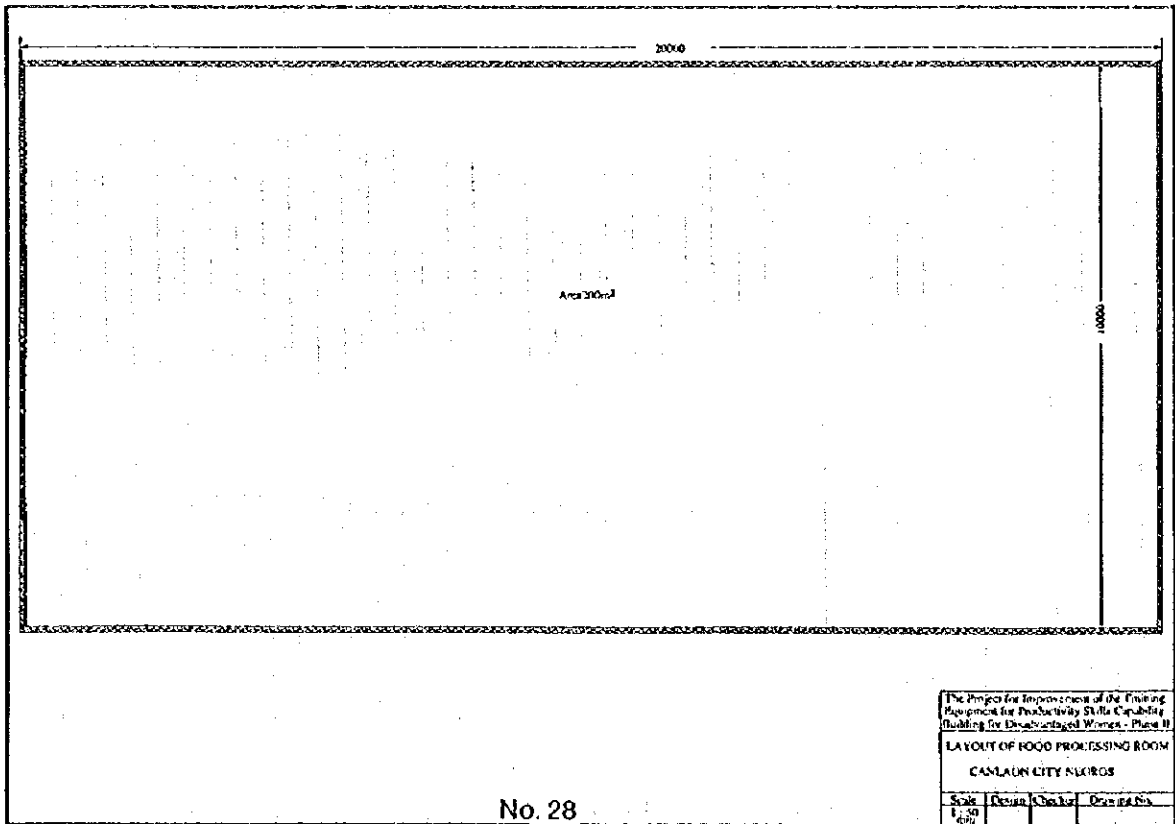
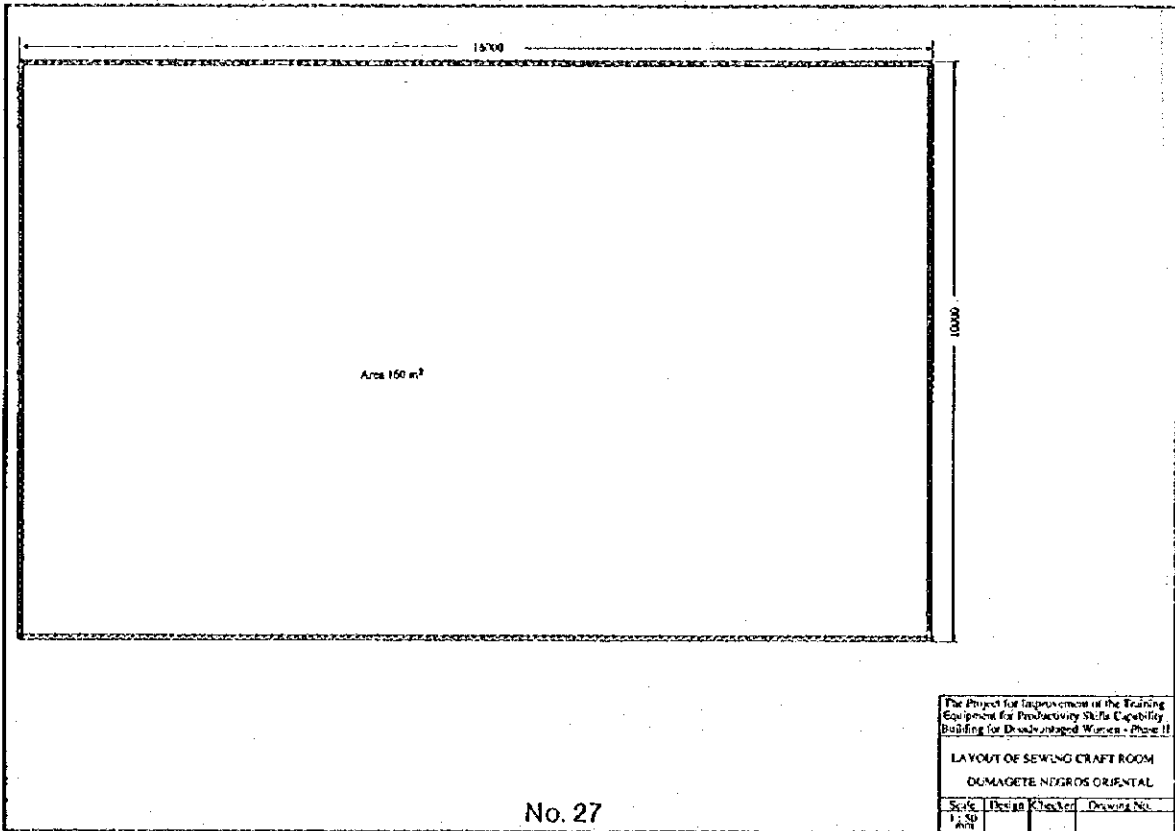

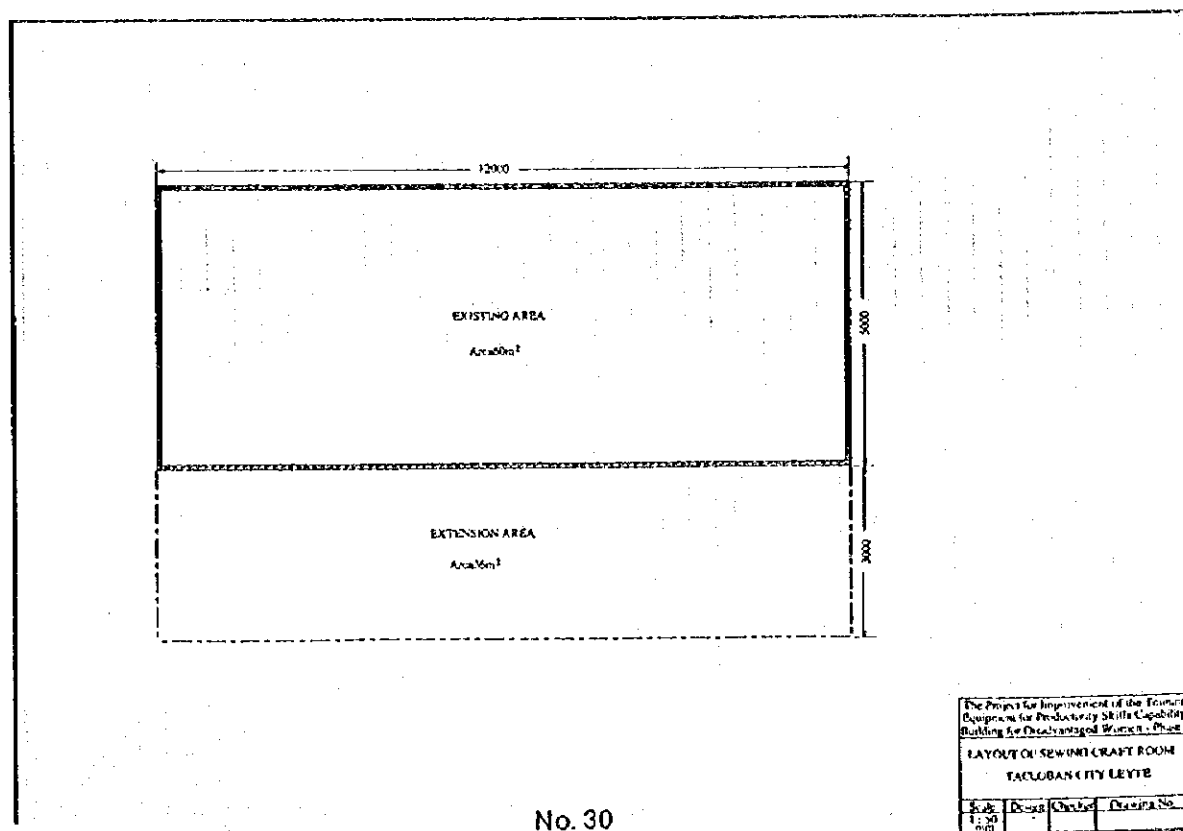
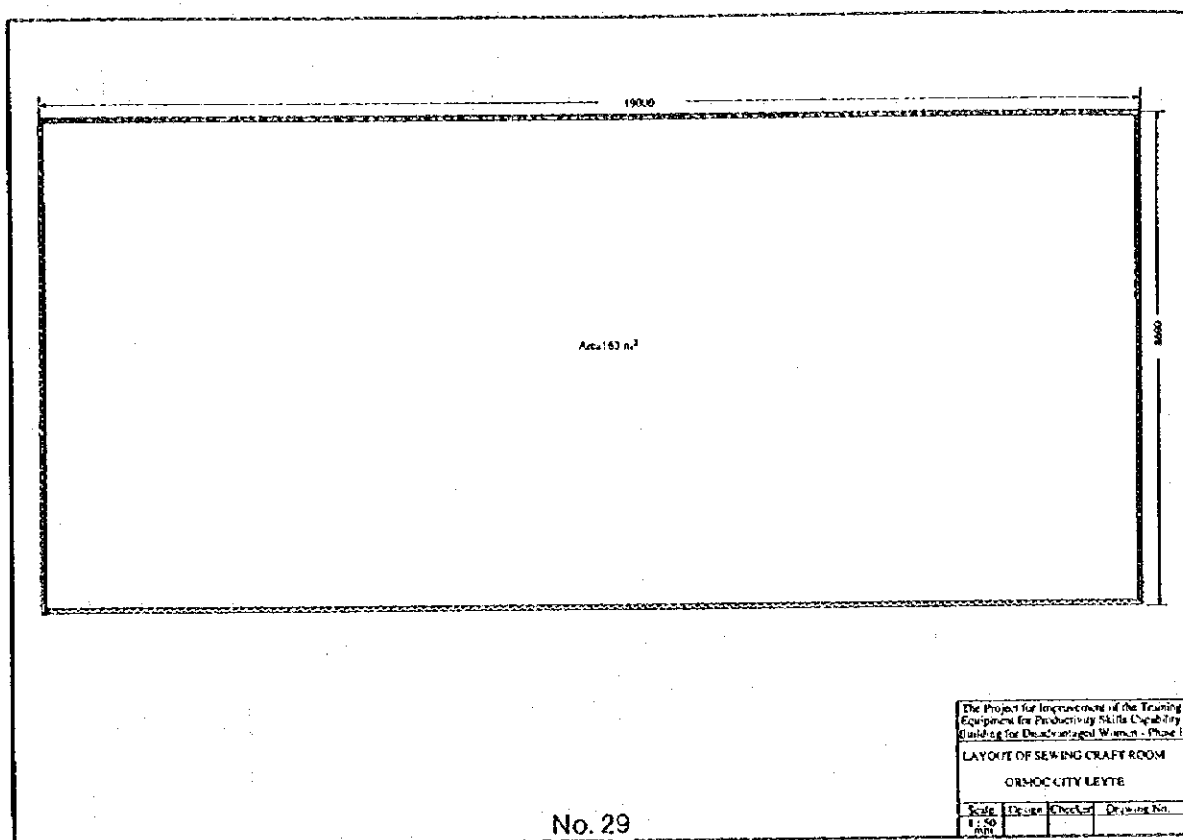

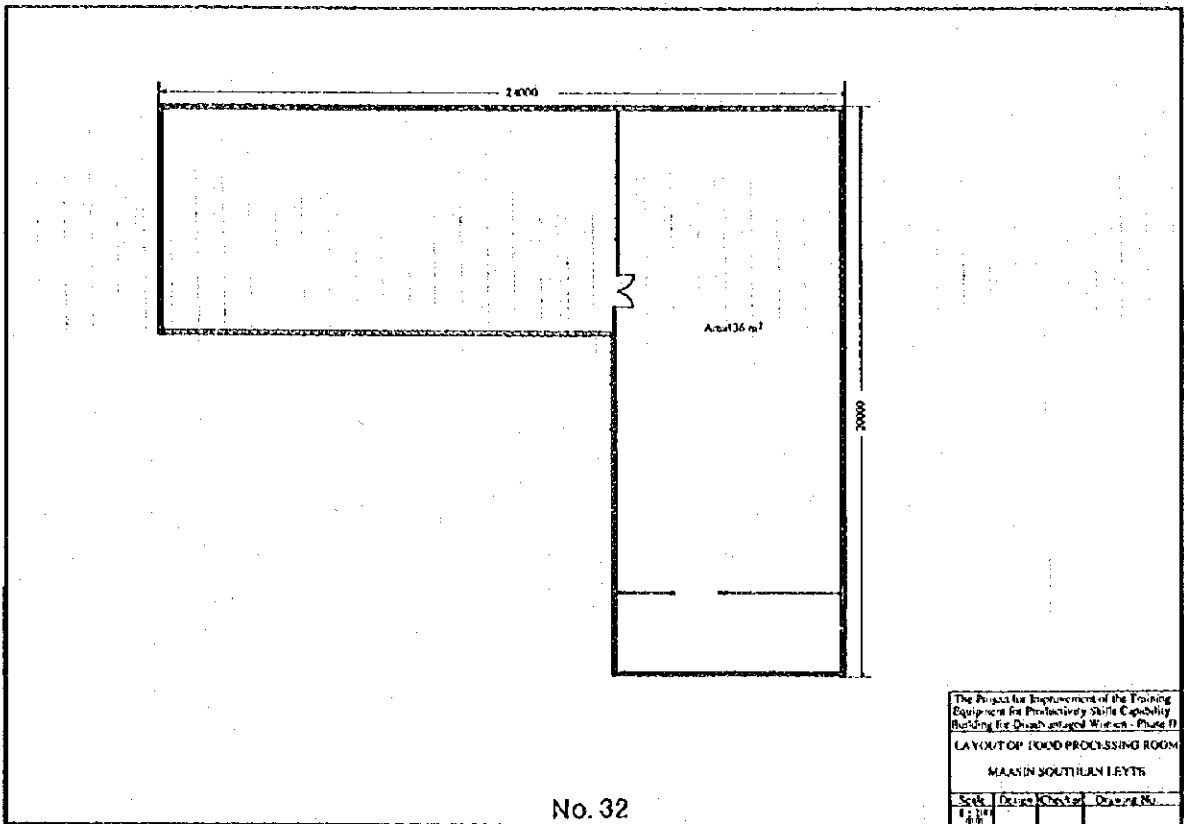
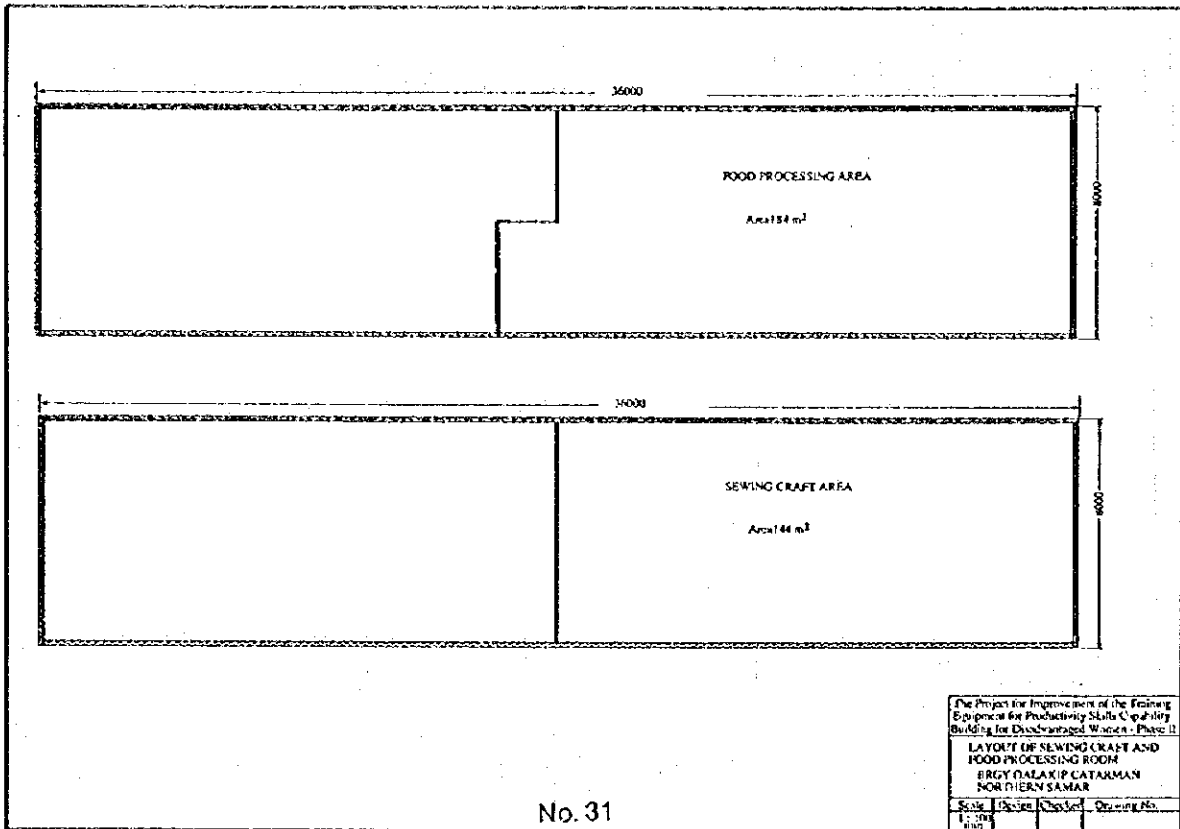

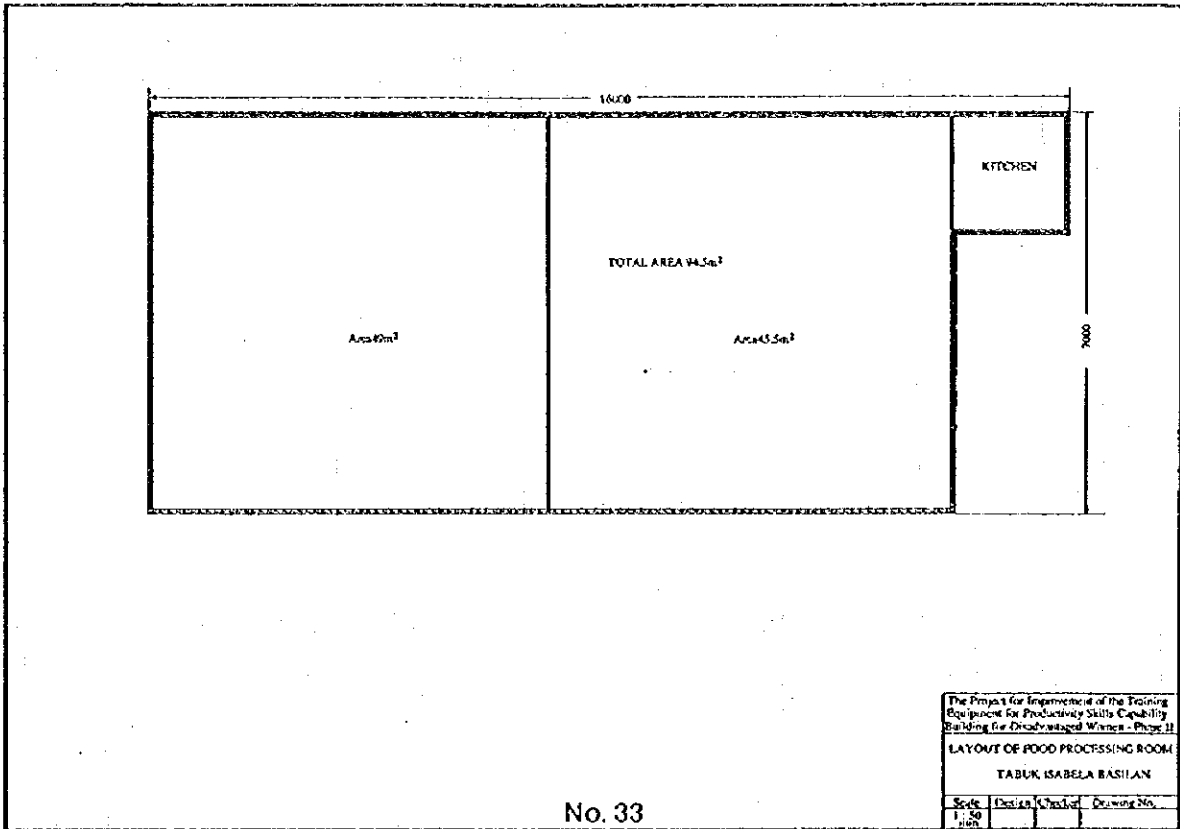

No. 33

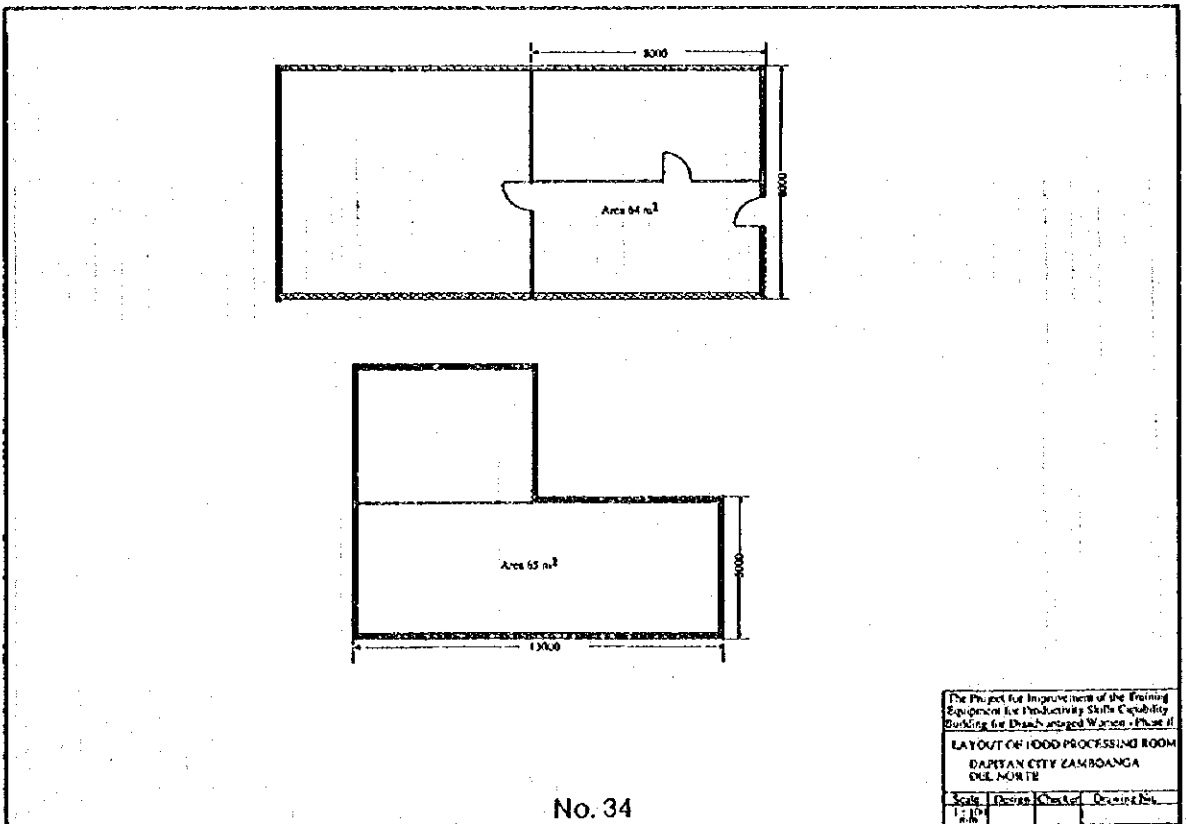

No. 34

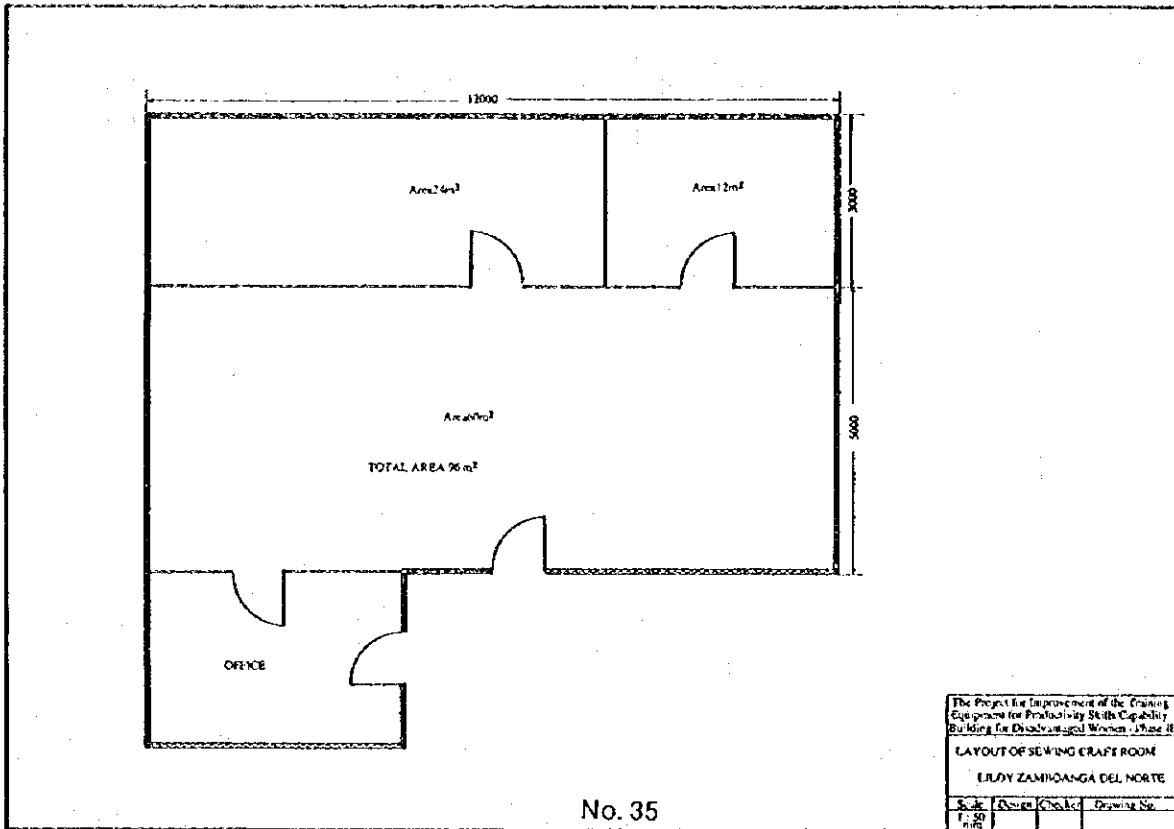

No. 35

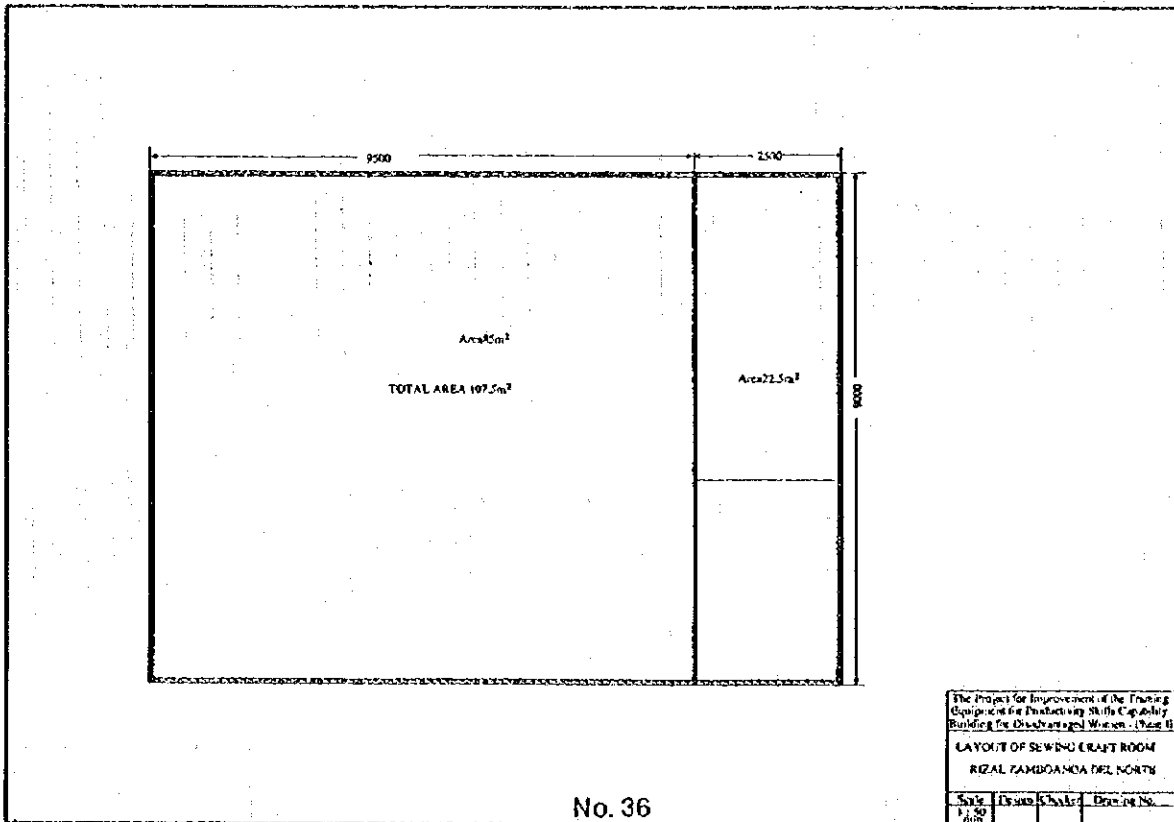

No. 36

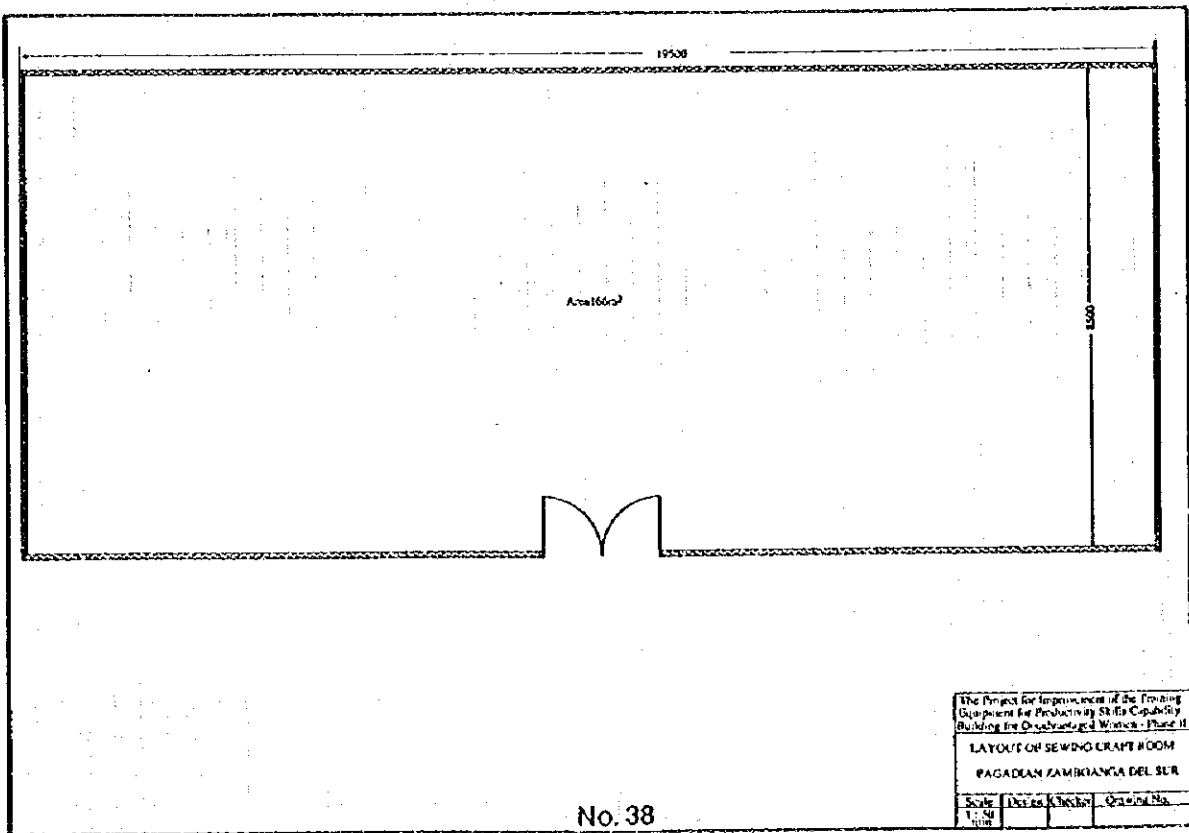
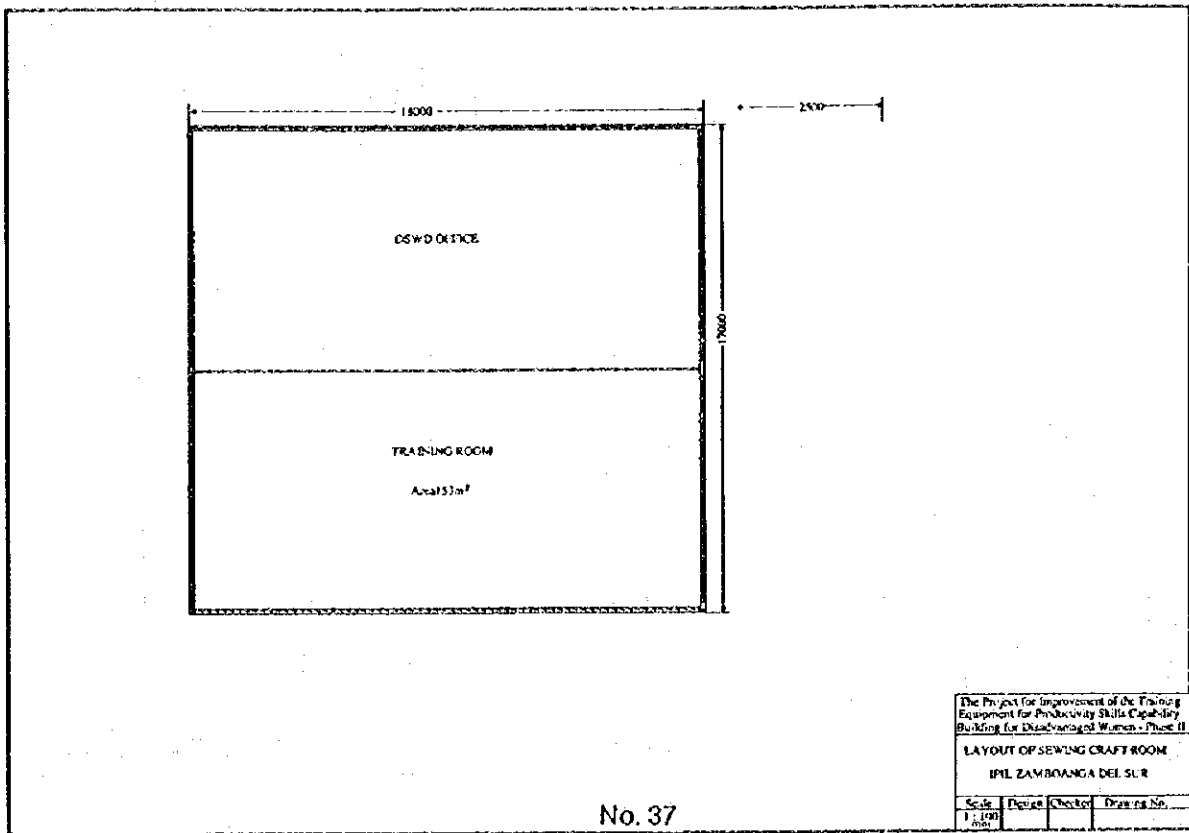

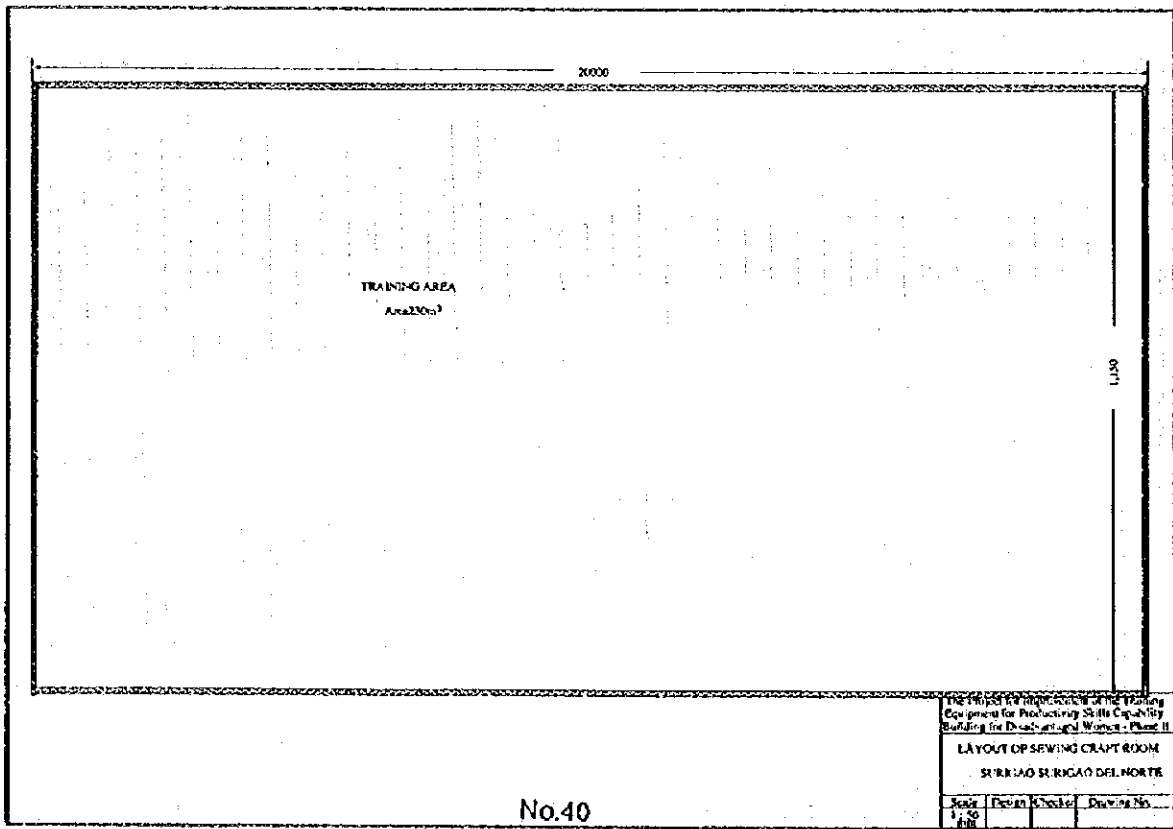
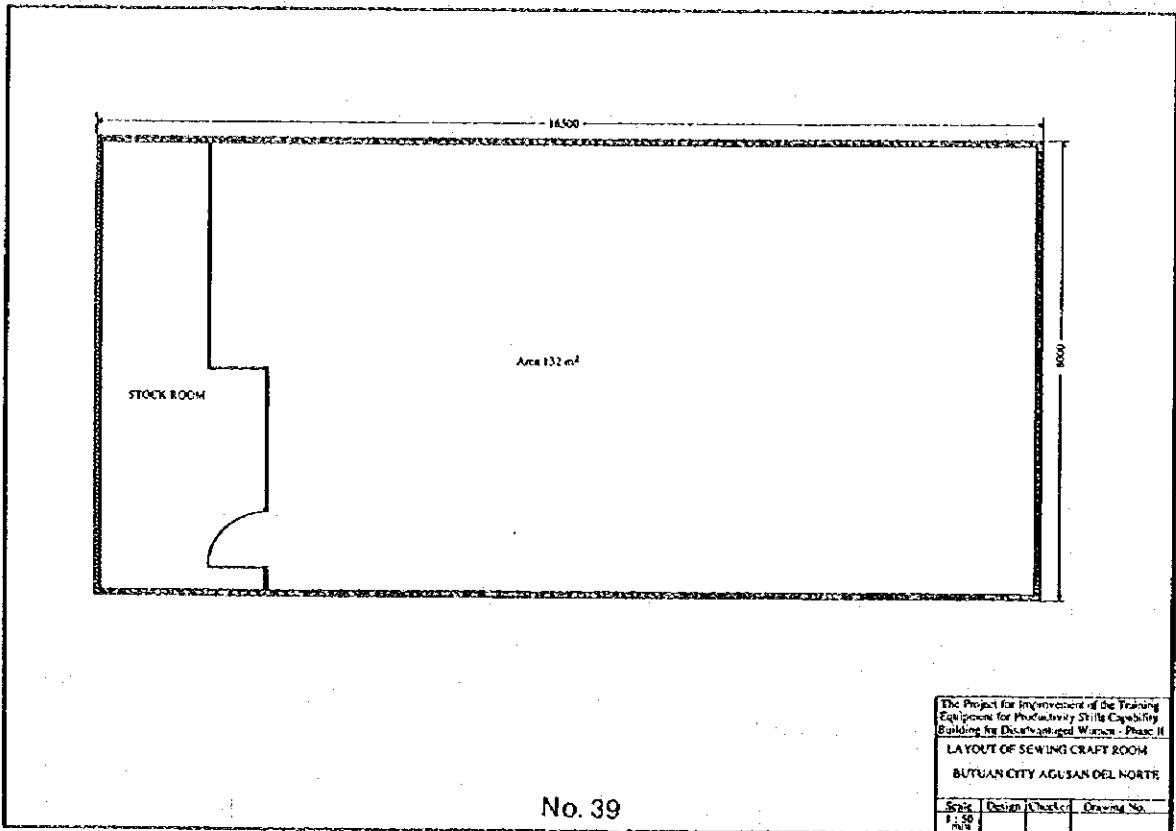

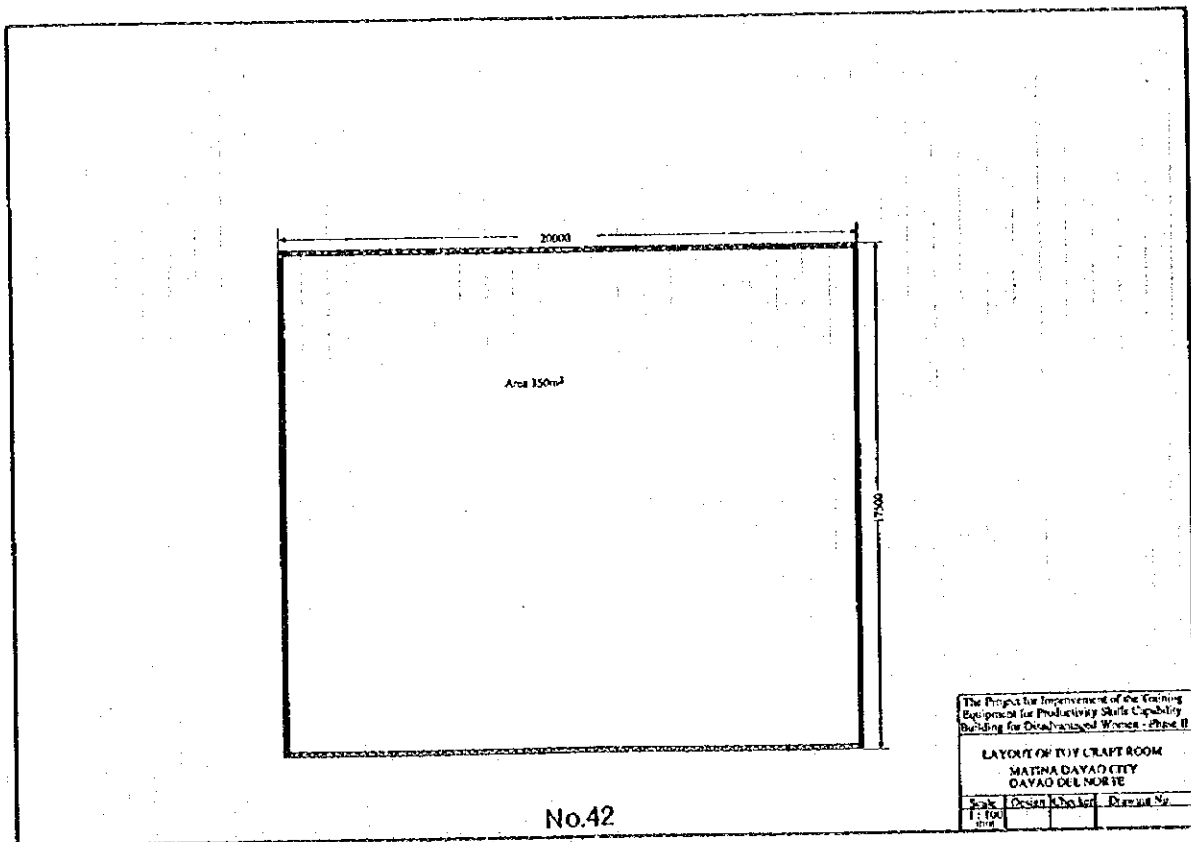
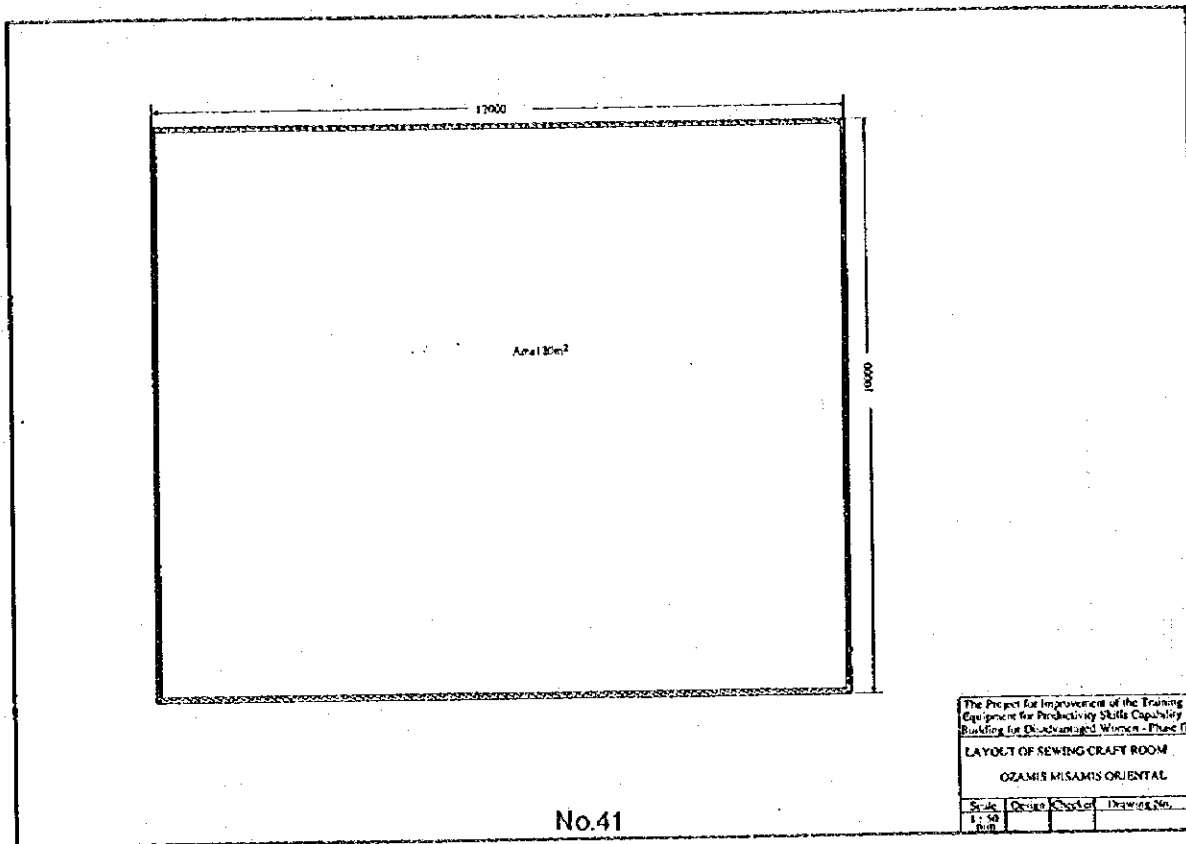

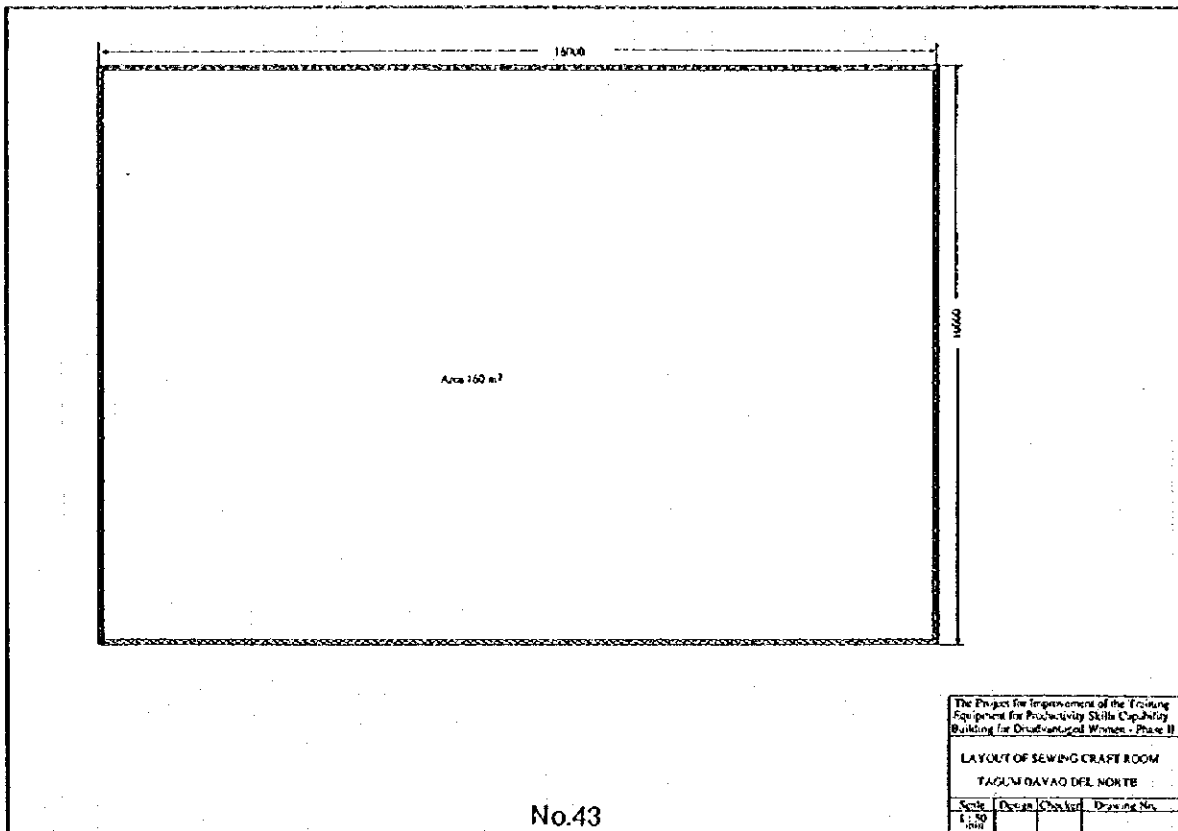

No.43

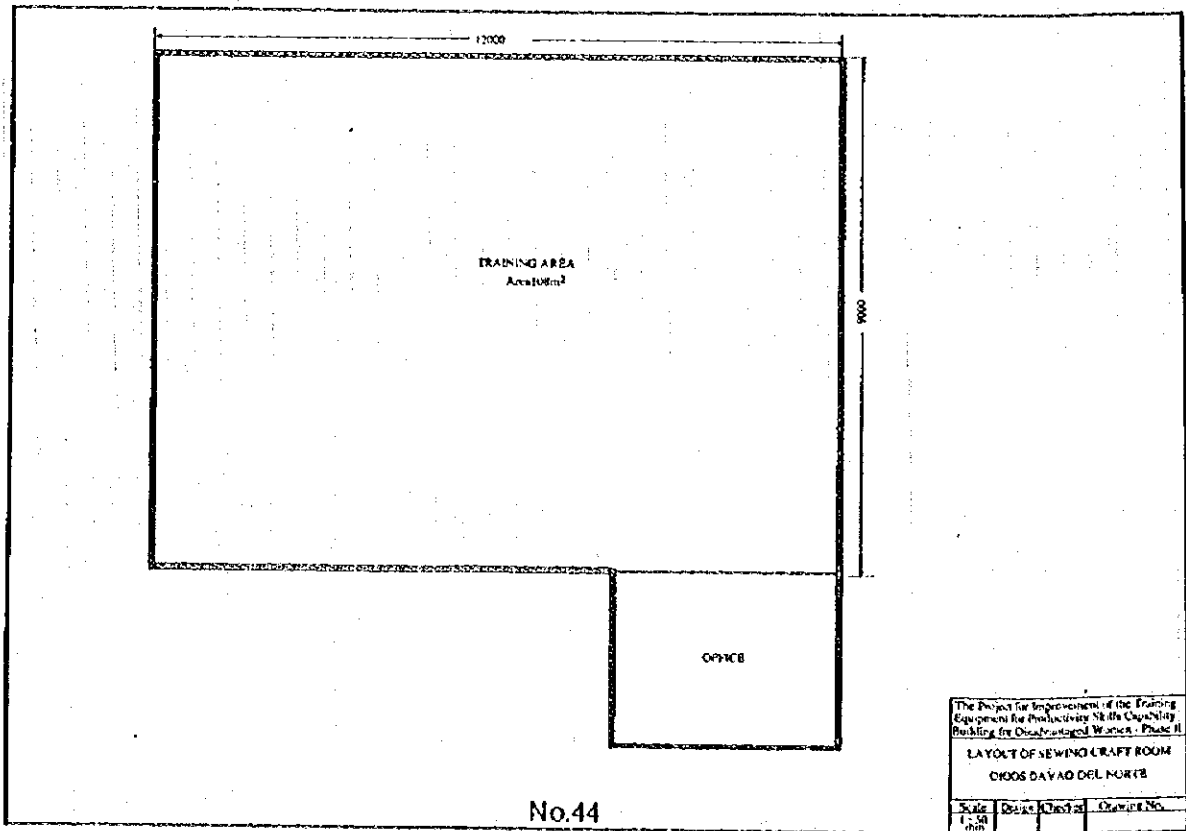

No.44

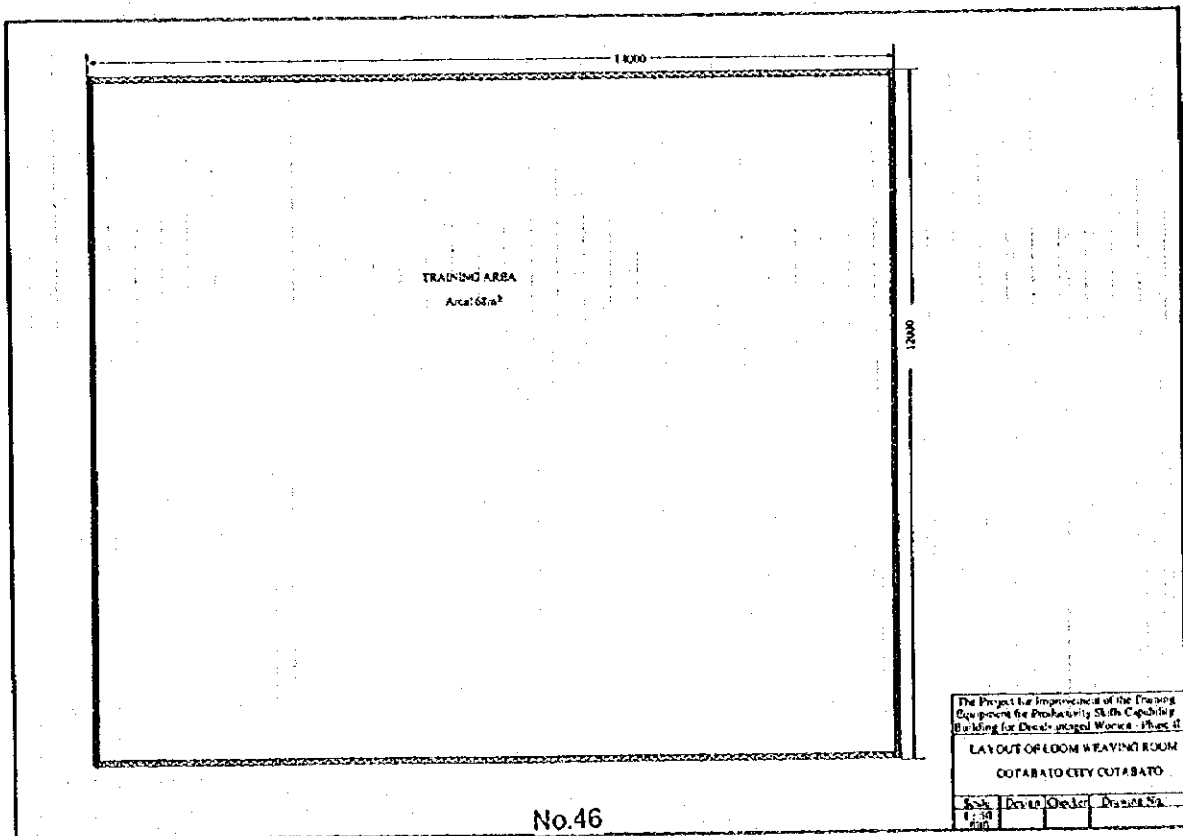
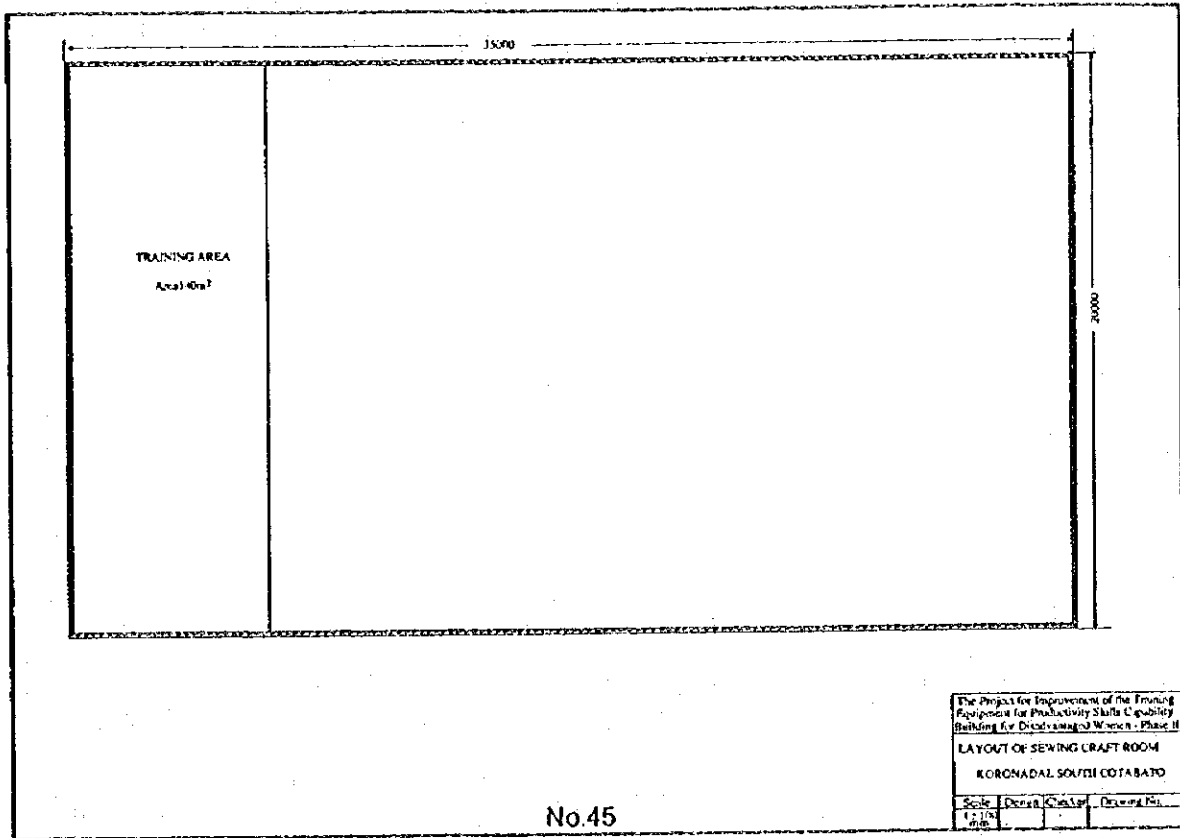

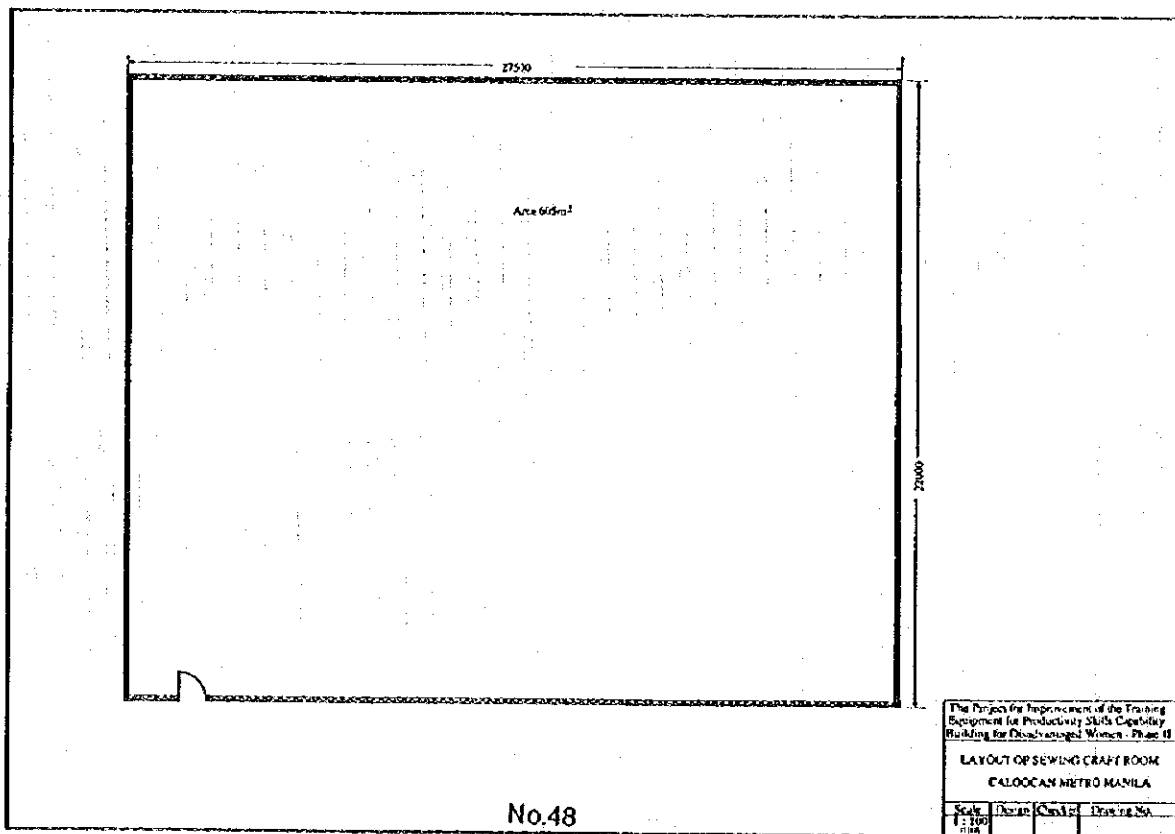
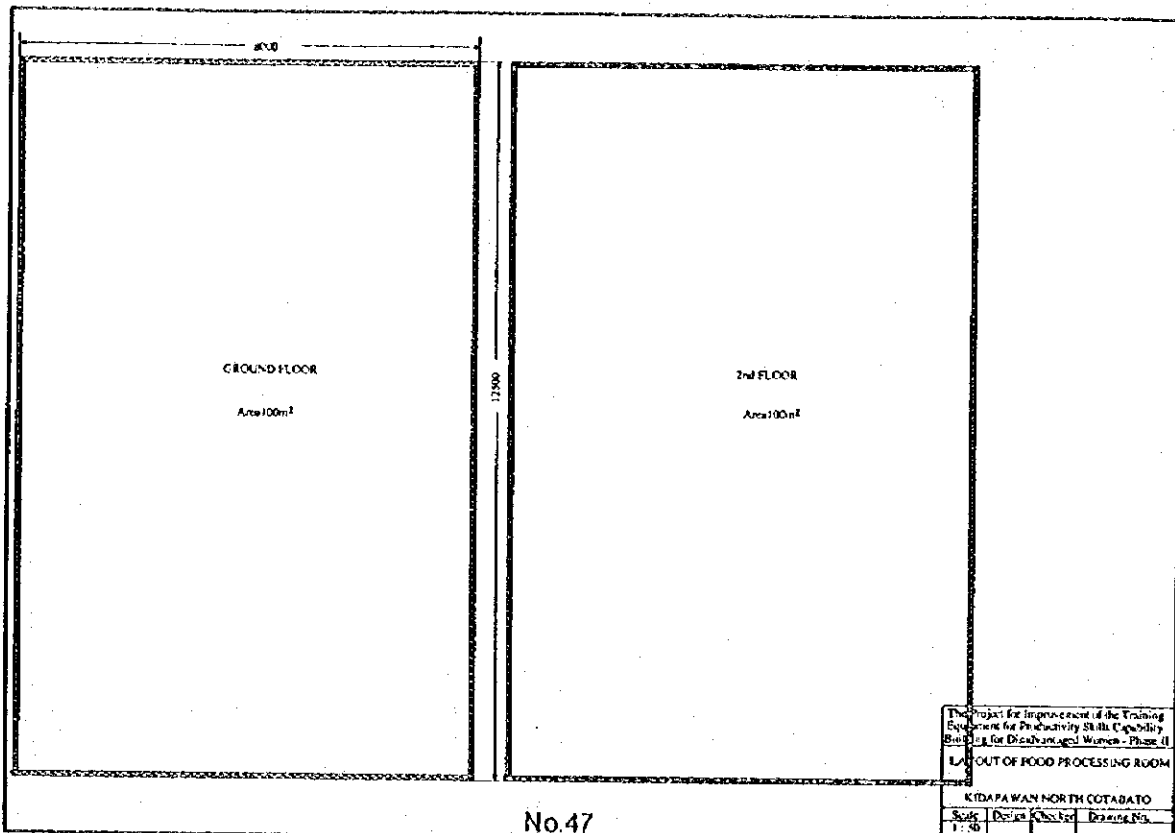

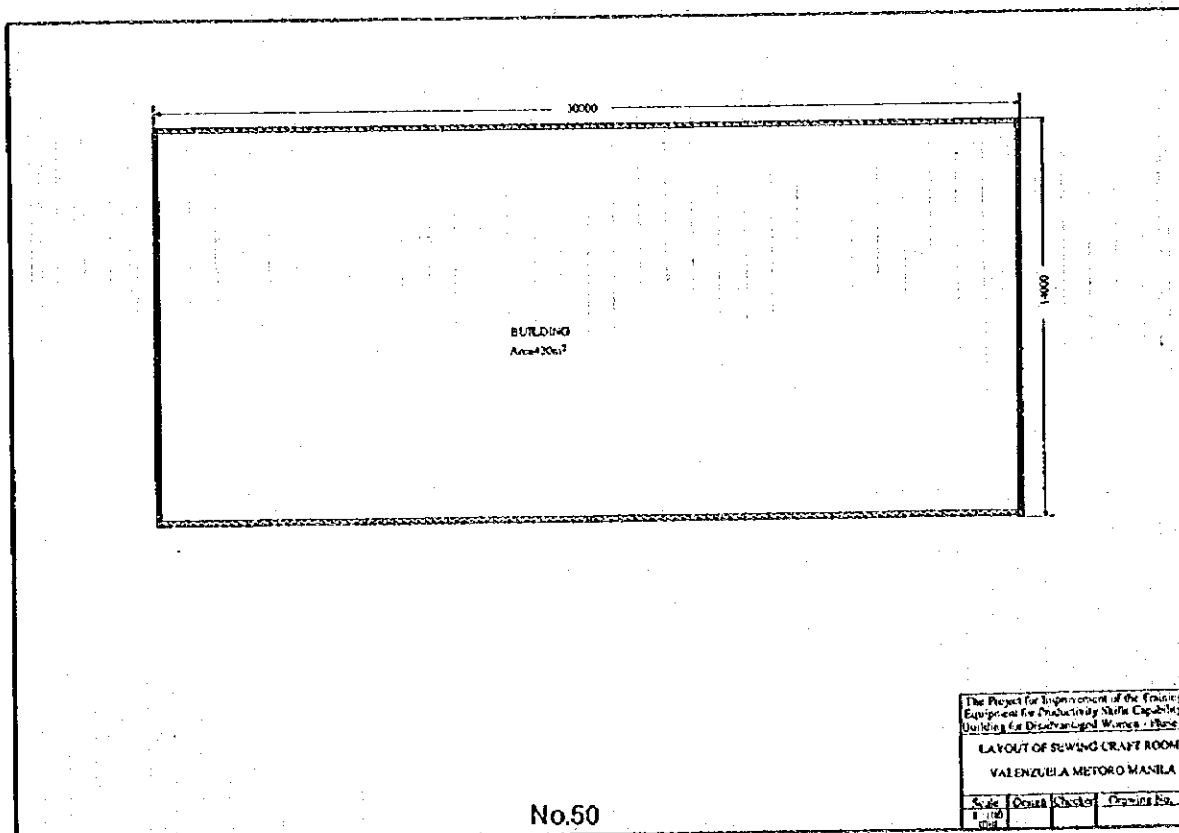
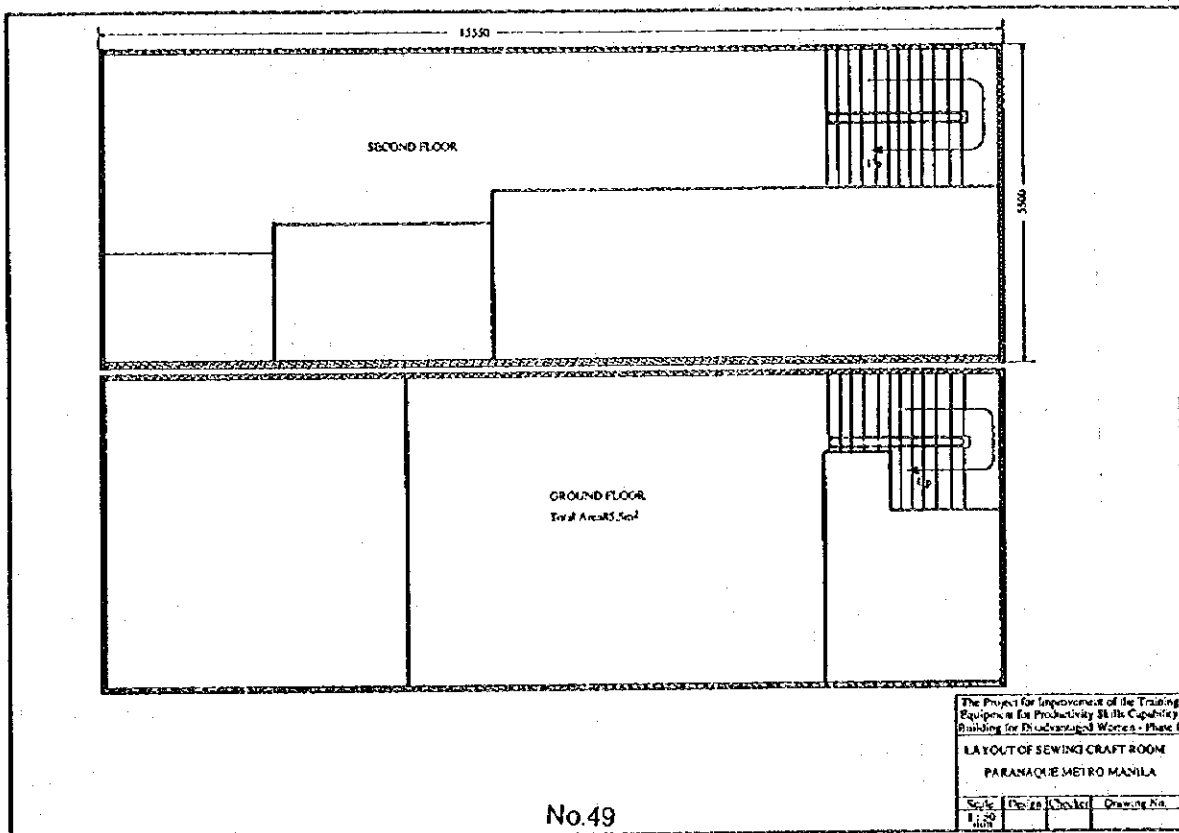

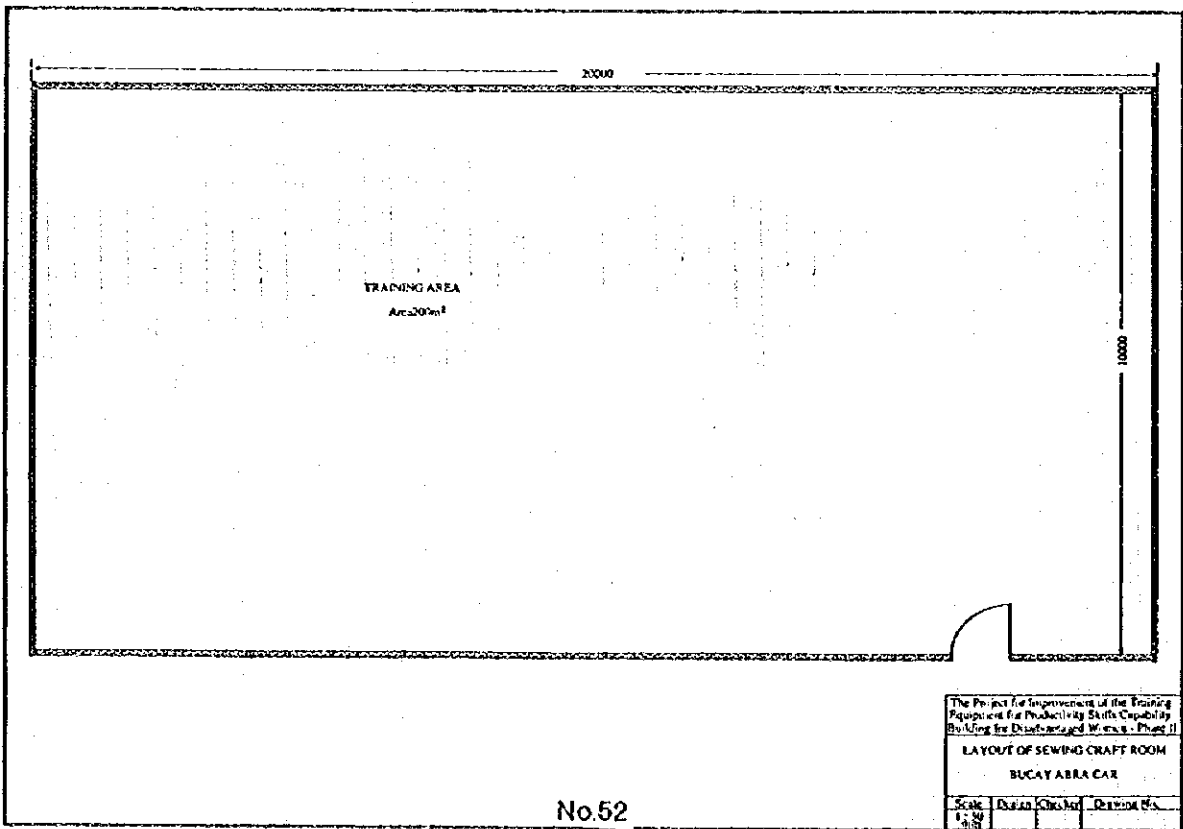
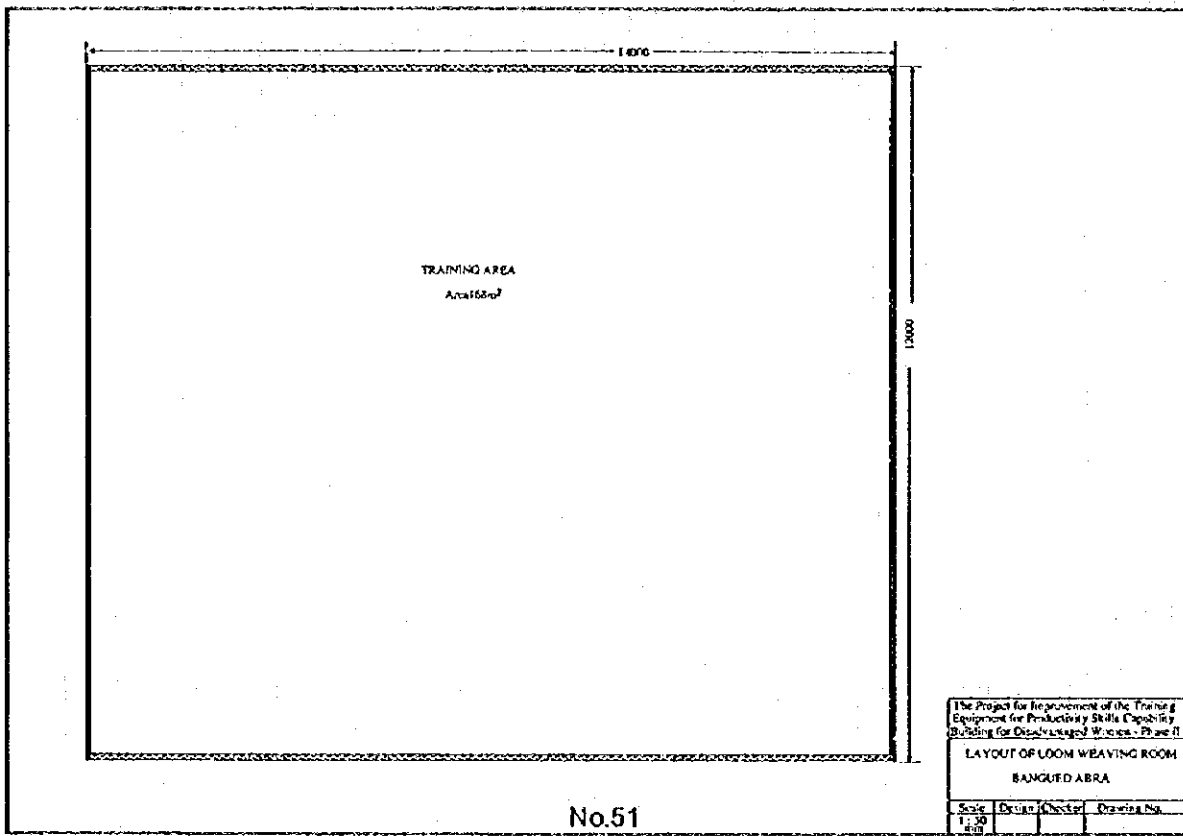

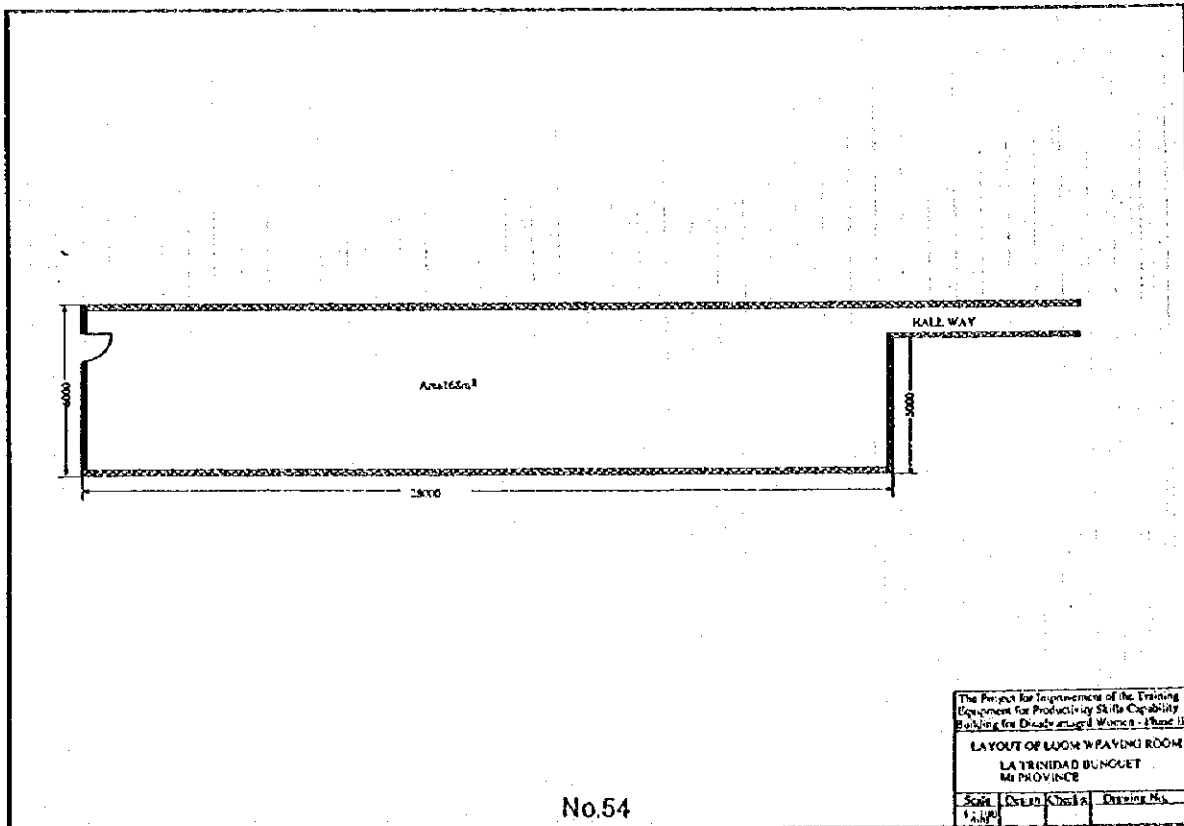
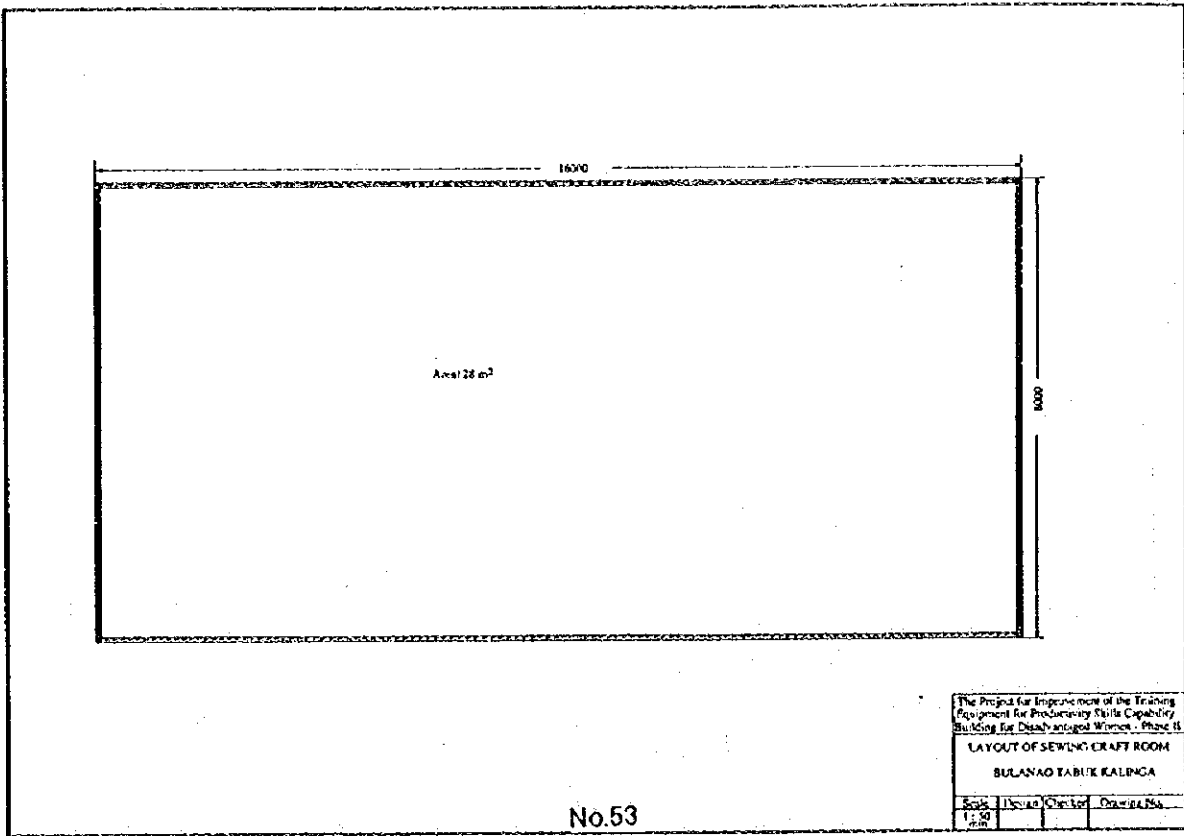

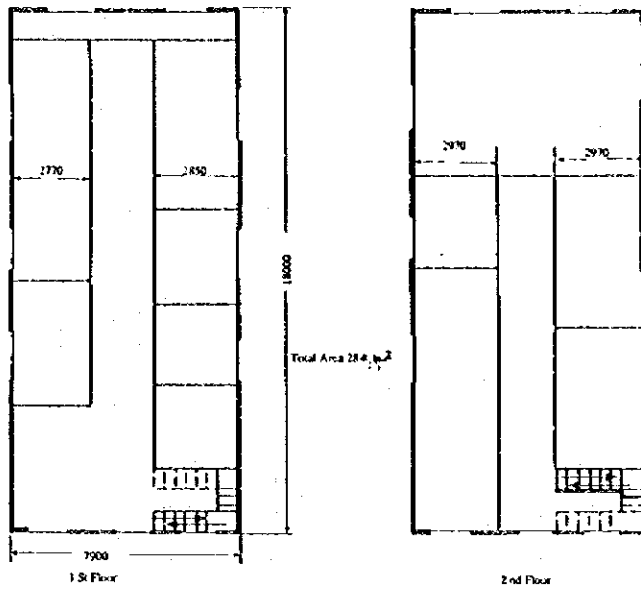

Total Area 214 sq.m

1st Floor

2nd Floor

The Project for Improvement of the Training Equipment for Productivity Skills Capability Building for Disadvantaged Women - Phase II		
LAYOUT OF HOME AID SERVICE HOUSE		
MALABO		
Scale	Design & Based on	Drawing No.
1:100		

No.55

6. 第一次計画の実施状況調査資料から

第一次計画の実施状況調査資料から

社会福祉事業省の民間委託調査、「プロジェクトの実施と影響の広がり (Extent of Implementation and Impact of the Project)」は1991年から1992年の訓練修了生の30%を対象にしたアンケート調査を実施している。その主なアンケート内容を次に示す。

訓練生の年齢

年齢	人数	%
17歳以下	29	1.3
18～19	103	4.6
20代	594	26.4
30代	725	32.3
40代	523	23.3
50代	243	10.8
60歳以上	29	1.3
合計	2,246	100.0

訓練生の婚姻状態

婚姻状態	人数	%
独身	531	23.6
既婚	1,557	69.3
未亡人	114	5.1
離婚	40	1.8
内縁関係	4	0.2
合計	2,246	100.0

訓練生の最終学歴

最終学歴	人数	%
初等学校中退	91	4.1
初等学校卒業	366	16.3
中等学校中退	369	16.4
中等学校卒業	666	29.7
大学中退	335	14.9
大学卒業	244	10.9
職業訓練所卒業	175	7.8
合計	2,246	100.1 *

注) フィリピンの学校制度は、初等教育6年、中等教育4年、大学(高等教育)4年である。

社会福祉事業省の訓練コースに参加した理由

訓練コースに参加した理由	人数	%
収入を創出するための技術を得ること	1,871	67.84
個人として、または家業のために技術を得ること	668	24.22
社会性を身につけるために技術を得ること	53	1.92
家にいるのが退屈だから	47	1.70
技術をさらに向上するため	40	1.45
職を得るため	39	1.41
他の人に技術を教えるため	14	0.51
(卒業後の収入創出)プロジェクトから収入を得るため	8	0.29
知識を増やすため	7	0.25
海外に行くため	6	0.22
ローンを得るため	2	0.07
暇な時間を有効に利用するため	2	0.07
経済状況を向上させるため	1	0.04
合計	2,758	100.00

企業に就職した卒業生の収入

平均月収 (ペソ)	人数	%
500以下	4	2.4
500~1,000	36	22.0
1,000~2,000	84	51.2
2,500~3,000	29	17.7
3,000~4,000	11	6.7
合計	164	100.0

企業に就職した卒業生の雇用形態

雇用形態	人数	%
正社員	50	30.5
契約社員	96	58.5
臨時社員	10	6.1
繁忙期のみ	1	0.6
不明	7	4.3
合計	164	100.0

給与の支払形態

支払形態	人数	%
出来高による	98	59.8
月ごとの支払い	14	8.5
日ごとの支払い	49	29.9
週ごとの支払い	3	1.8
合計	164	100.0

自立起業開業時の資本金（個人）

資本金（ペソ）	人数
500以下	142
500～1,000	160
1,501～2,000	149
2,001～2,500	23
2,501～3,000	245
3,501～4,000	53
5,001～6,000	62
7,001～8,000	3
10,000以上	4
合計	841

自立起業開業時の資本金（グループ）

資本金（ペソ）	グループ数
5,000以下	21
6,000～10,000	8
10,700～15,000	6
18,000～22,000	2
25,000～30,000	13
40,000	1
60,000	1
74,000	1
85,000	3
95,000～100,000	8
115,000	1
合計	65

自立起業による収入

月収 (ペソ)	個人の場合	グループの場合 (1人当たり)
500以下	353	17
500～1,000	306	35
1,501～2,000	107	7
2,001～3,000	32	3
3,001～3,500	23	3
4,001～4,500	9	-
5,001～6,000	2	-
7,001～8,000	4	-
9,001～10,000	1	-
10,000以上	1	2
合計	838	67

自立起業のケース例

- 3人の子供を持つある未亡人は、婦人職業訓練所のことを友人から聞いて興味を持ち、縫製コースに参加した。訓練修了後、5,000ペソを借り1992年より縫製のビジネスを始めたが、今では8人の従業員を雇うまでになった。この8人の従業員のうち、5人は社会福祉事業省の婦人職業訓練所で訓練を受け、3人は彼女自身が縫製技術を指導・訓練した女性である。現在は兄弟の家を間借りして商売をしているが、将来は自分の店をもつ夢を持っている。
- また、ある女性は4人の子供を持つある女性は、3,000ペソの夫の給料だけでは子供の学費などを捻出することができずに困っていた。そのため彼女は食品加工のコースに通い、卒業後、1993年からコンビーフ作り等の事業を始めた。今では年間に10,000ペソほど稼いでおり、4人の子供のうち2人を大学に通わせている。
- ある女性は、縫製のコースを修了し、1993年に2,000ペソの資金で夫とスリッパ作りを始めた。子供は3人である。当初、夫は借りたお金で米を買いたいと主張し、商売には余り関心を示さなかった。しかし商売の利益で米が買えるようになったので夫はようやく理解を示し、自ら製品を売るようになった。その後夫は別の職場を見つけることができたので、今では商売の利益はそのまま貯蓄にまわしている。

事例研究

アニータ (Anita) は、1991年にサント・ニーニョ (Sto. Nino: マニラ市内) の訓練所を卒業後、5人のグループを作り、10,000ペソの開業資金をDSWDから借りて縫製の事業を始めた。10,000ペソの開業資金の使途は、5,000ペソの足踏みミシン1台、2,500ペソの裁縫机、その他布地代等である。開業資金が限られていたので、その配分には頭を悩ませた。最初の仕事としては、メンバーの1人が付添婦として病院に勤めていたため、病院のスタッフ用のユニフォームを受注することができた。そのため、開業資金として借りた10,000ペソは契約通り1年以内に返済することができた。メンバーの中では、チーフ、会計、原材料の購入係、市場開拓係など、役割を分担している。事業を初めて3年後の1994年、グループは運転資金として新たに50,000ペソを借りることに決めた。今度の返済期間は2年である。この資金で新たにミシン2台とエッジング・マシン1台、布地等を買った。共同の作業場は社会福祉事業省から無料で借りており、今回インタビューに応じてくれたメンバーの一人が、一家4人で作業場に住み込んでいる。縫製作業は、メンバーの素質により、刺繍、縁取り、ミシン掛け等、ある程度作業分担している。マニラでは衣料品の需要が大きい、それだけ競争相手も多い。このグループは、市場で200ペソで売っている衣料品を180ペソで供給するなど、価格を抑えるという手段も取っていた。利益は出来高と仕事への貢献度によってチーフが分配する。月収は毎月の受注額により異なるが、1人平均3,000ペソから5,000ペソということであった。これは、所在がマニラ市内ということを考えても訓練所の卒業生の中でかなり高収入に属する。また、事業開始時のメンバーの1人は、得られた収入で自分のミシンを買い、それで新たな事業を始めるため出身地に帰っていったという。

なお、このグループはマルチプライヤー (Multiplier: 訓練所以外で技術を移転するトレーナー) として比較的仕事量が少ない時期 (1~2月が多い) に近隣の希望者に裁縫の技術を教えており、1994年には40人、95年には20人の女性に技術を移転した。訓練生は無料でトレーニングが受けられ、トレーナーは訓練費として社会福祉事業省から1バッチにつき500ペソをえる。

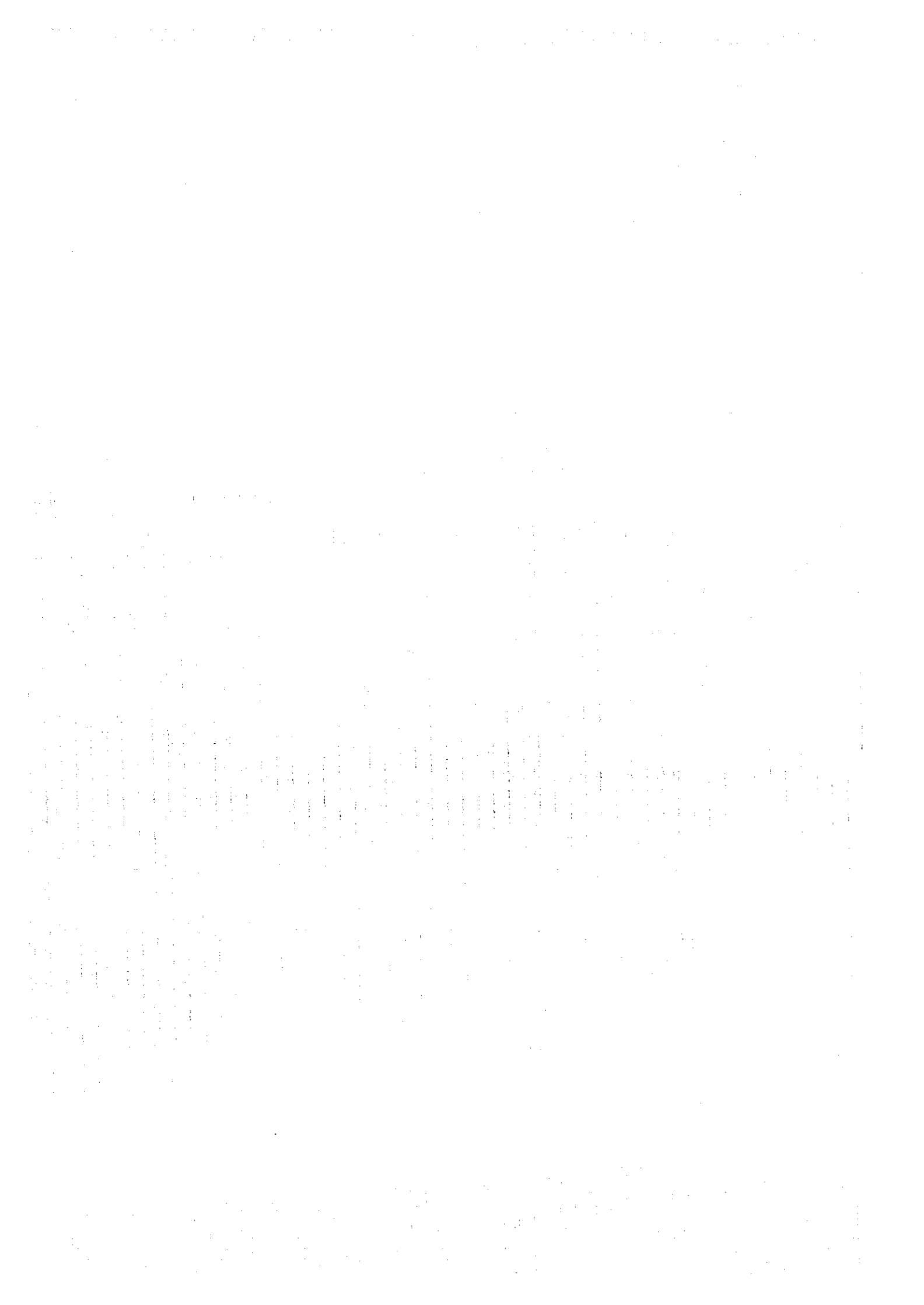

7. 計画機材リスト

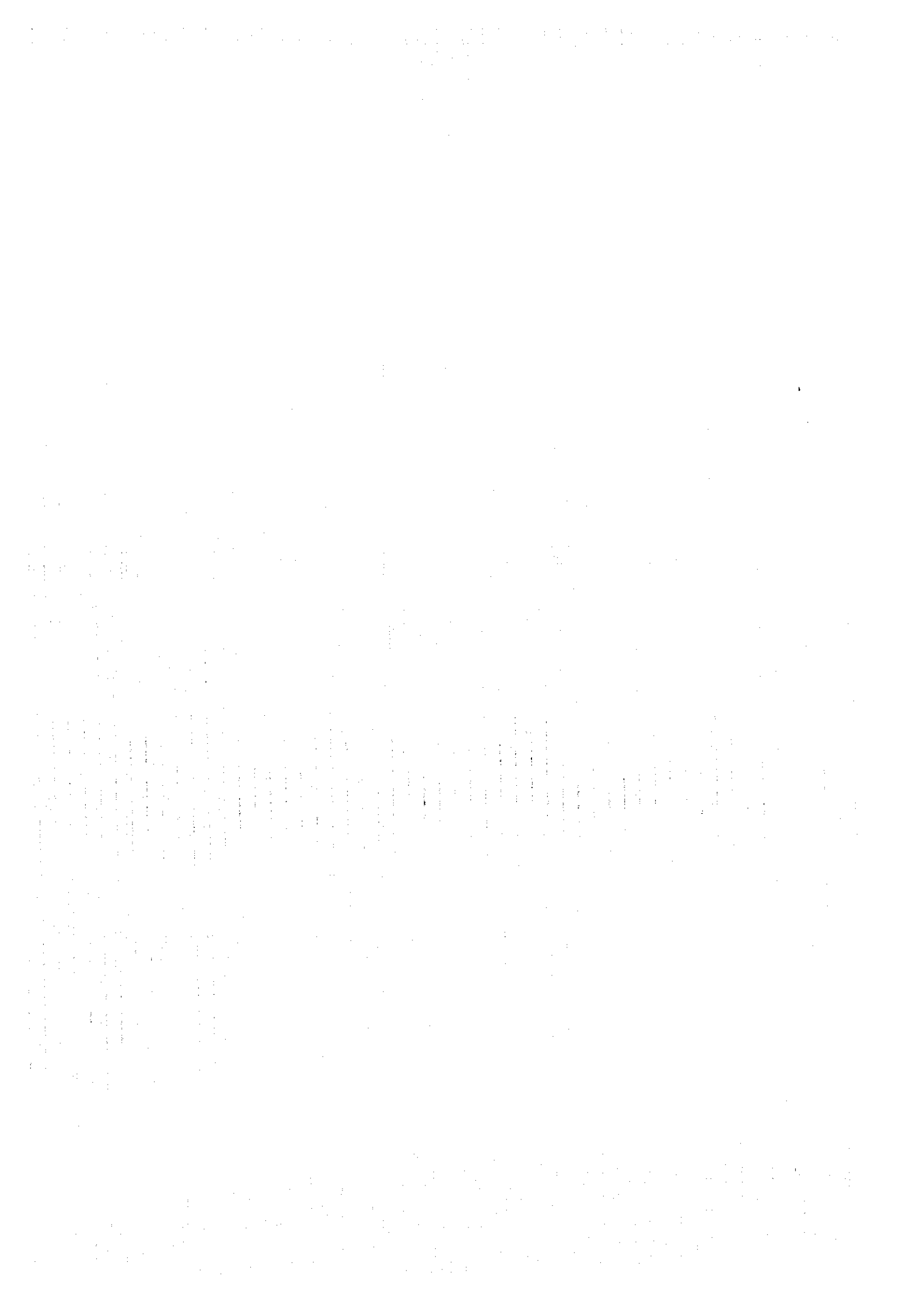

計画機材リスト

1-A. 縫製用機材 (新規設置訓練所用)

品名	概略仕様	1センター 当り数量	センター 数	計
1.1 電動高速本縫直線ミシン (1) 本体	中厚物用 最高縫い速度：4500針/分以上 テーブル、スタンド、椅子、針付 ホック、ボビン等	20	23	460
(2) スパアパーター式		20	23	460
1.2 足踏み式本縫ミシン (1) 本体	最高縫い速度：800針/分以上 (足踏) 最大縫い目長さ：5 mm テーブル、スタンド、椅子、針付 ホック、ボビン等	20	23	460
(2) スパアパーター式		20	23	460
1.3 ボタン穴かがりミシン (1) 本体	最高縫い速度：3300針/分以上 縫い幅：2-6 mm テーブル、スタンド、椅子、針付 ホック、ボビン等	2	23	46
(2) スパアパーター式		2	23	46
1.4 ボタン付けミシン (1) 本体	最高縫い速度：1500針/分以上 ボタンサイズ：8-20 mm テーブル、スタンド、椅子、針付 ネジ、針用ベアリング等	2	23	46
(2) スパアパーター式		2	23	46
1.5 ふちかがりミシン (1) 本体	最高縫い速度：6000針/分以上 かがり幅：3.3 mm テーブル、スタンド、椅子、針付 ネジ等	3	23	69
(2) スパアパーター式		3	23	69
1.6 ギャザーミシン (1) 本体	最高縫い速度：5000針/分以上 テーブル、スタンド、椅子、針付 縫い板、ネジ等	1	23	23
(2) スパアパーター式		1	23	23
1.7 ジグザグミシン (1) 本体	中厚物用 最高縫い速度：5000針/分以上 ジグザグピッチ：0-4 mm テーブル、スタンド、椅子、針付 ホック、ボビン等	2	23	46
(2) スパアパーター式		2	23	46
1.8 スナップ付け機 (マニュアル操作)	ペダル操作、木製テーブル、 鉄製スタンド付	1	23	23
1.9 5本系かがりミシン (1) 本体	中厚物用 最高縫い速度：6000針/分以上 最大縫い目長さ：3.3 mm テーブル、スタンド、椅子、針付 ホック、ボビン、等	1	23	23
(2) スパアパーター式		1	23	23
1.10 洋裁道具セット				
(1) ハサミ	鉄製、長さ：約240 mm	25	23	575
(2) ピンキングハサミ	鉄製、長さ：約230 mm	25	23	575
(3) 型紙用ハサミ	鉄製、長さ：約240 mm	25	23	575
(4) 小ハサミ	鉄製、長さ：約105 mm	25	23	575
(5) ルレット	長さ：約100 mm、ハット部木製	25	23	575
(6) 鳩目	長さ：約100 mm、ハット部木製	25	23	575

品名	概略仕様	1センター 当り数量	センター 数	計
(7) 洋裁用尺(大)(小)	刀幅：9mm及び15mm、ハドル部木製	25	23	575
(8) メウチ	長さ：約100mm、ハドル部木製	25	23	575
(9) ポピン	鉄製	25	23	575
(10) ヘラ	長さ：約115mm、牛骨製	25	23	575
(11) 針山	概寸 70x70mm、布製	25	23	575
(12) 定規	長さ：約150mm、ステンレス製	25	23	575
(13) 指ぬき(大)(小)	長針、小針用	25	23	575
(14) まち針	1セット80本	25	23	575
(15) チャコ	白色及びオレンジ色	25	23	575
(16) 針セット	1ケース30本(ケース付)	25	23	575
(17) メジャー	長さ：約1.5m、mm及び1/4表示	25	23	575
(18) ステッチ用定規	鉄製、mm及び1/4表示	25	23	575
(19) 糸切り用具	長さ：約80mm、鉄製	25	23	575
(20) 裁縫箱	裁縫道具セット収納用、木製	25	23	575
1.11 定規セット				
(1) 長尺	長さ：約1000mm、ステンレス製	25	23	575
(2) カーブ尺	長さ：約600mm、アルミニウム製	25	23	575
(3) 雲形定規	鉄製	25	23	575
(4) 角尺	長さ：約600mm、アルミニウム製	25	23	575
1.12 電気アイロン	1000W、スチーム及びドライアイア 測定範囲：約80～200℃	2	23	46
1.13 アイロン台	概寸 L1150xW350xH730mm 折り畳み式	2	23	46
1.14 作業机	概寸 L800xW900xH750mm 木製	4	23	92
1.15 椅子	概寸 W470xD470xH740mm 木製	25	23	575
1.16 鏡	概寸 W600xH1800mm 木枠	1	23	23
1.17 工具(ミシン用)	ペンチ、ドライバ、レンチ、 スパナー	1	23	23

計画機材リスト

1-B. 縫製用機材 (一部整備済み訓練所用)

品名	概略仕様	センター名/数量							計
		Lucena	Marinduque	Antique	Tracloban	Rizal	Pagadian	Ipi	
1.1 電動高速本縫直線ミシン (1) 本体	中厚物用 最高縫い速度：4500針/分以上 テーブル、スタンド、椅子、針付 ホック、ボビン等	15	20	18	19	10	15	15	112
(2) スーパーター式		15	20	18	19	10	15	15	112
1.2 足踏み式本縫ミシン (1) 本体	最高縫い速度：800針/分以上 (足踏) 最大縫い目長さ：5 mm テーブル、スタンド、椅子、針付 ホック、ボビン等	20	10	8	---	10	5	5	58
(2) スーパーター式		20	10	8	---	10	5	5	58
1.3 ボタン穴かがりミシン (1) 本体	最高縫い速度：3300針/分以上 縫い幅：2-6 mm テーブル、スタンド、椅子、針付 ホック、ボビン等	2	2	2	2	2	2	2	14
(2) スーパーター式		2	2	2	2	2	2	2	14
1.4 ボタン付けミシン (1) 本体	最高縫い速度：1500針/分以上 ボタンサイズ：8-20 mm テーブル、スタンド、椅子、針付 ネジ、針用ベアリング等	2	2	2	2	2	2	2	14
(2) スーパーター式		2	2	2	2	2	2	2	14
1.5 ふちかがりミシン (1) 本体	最高縫い速度：6000針/分以上 かがり幅：3.3 mm テーブル、スタンド、椅子、針付 ネジ等	3	3	2	3	3	2	2	18
(2) スーパーター式		3	3	2	3	3	2	2	18
1.6 ギャザーミシン (1) 本体	最高縫い速度：5000針/分以上 テーブル、スタンド、椅子、針付 縫い板、ネジ等	1	1	1	1	1	1	1	7
(2) スーパーター式		1	1	1	1	1	1	1	7
1.7 ジグザグミシン (1) 本体	中厚物用 最高縫い速度：5000針以上/分 ジグザグピッチ：0.4 mm テーブル、スタンド、椅子、針付 ホック、ボビン等	2	2	2	2	2	2	2	14
(2) スーパーター式		2	2	2	2	2	2	2	14
1.8 スナップ付け機 (マニュアル操作)	ベダル操作、木製テーブル、 鉄製スタンド付	1	1	1	1	1	1	1	7
1.9 5本糸かがりミシン (1) 本体	中厚物用 最高縫い速度：6000針/分以上 最大縫い目長さ：3.3 mm テーブル、スタンド、椅子、針付 ホック、ボビン、等	1	1	1	1	1	1	1	7
(2) スーパーター式		1	1	1	1	1	1	1	7
1.10 洋裁道具セット (1) ハサミ	鉄製、長さ：約240 mm	25	25	25	25	25	25	25	175
(2) ピンキングハサミ	鉄製、長さ：約230 mm	25	25	25	25	25	25	25	175
(3) 型紙用ハサミ	鉄製、長さ：約240 mm	25	25	25	25	25	25	25	175
(4) 小ハサミ	鉄製、長さ：約105 mm	25	25	25	25	25	25	25	175
(5) ルレット	長さ：約100 mm、ハドム部木製	25	25	25	25	25	25	25	175
(6) 鳩目	長さ：約100 mm、ハドム部木製	25	25	25	25	25	25	25	175

品名	概略仕様	センター名/数量							計
		Lucena	Marinduque	Antique	Tacloban	Rizal	Pagadian	Iloilo	
(7) 洋裁用バ(大)(小)	刀幅：9mm及び15mm、ハブ*4部木製	25	25	25	25	25	25	25	175
(8) メウチ	長さ：約100mm、ハブ*4部木製	25	25	25	25	25	25	25	175
(9) ボビン	鉄製	25	25	25	25	25	25	25	175
(10) ヘラ	長さ：約115mm、牛骨製	25	25	25	25	25	25	25	175
(11) 針山	概寸 70x70mm、布製	25	25	25	25	25	25	25	175
(12) 定規	長さ：約150mm、ステンレス製	25	25	25	25	25	25	25	175
(13) 指ぬき(大)(小)	長針、小針用	25	25	25	25	25	25	25	175
(14) まち針	1セット80本	25	25	25	25	25	25	25	175
(15) チャコ	白色及びオレンジ色	25	25	25	25	25	25	25	175
(16) 針セット	1ケース30本(ケース付)	25	25	25	25	25	25	25	175
(17) メジャー	長さ：約1.5m、mm及びインチ表示	25	25	25	25	25	25	25	175
(18) ステッチ用定規	鉄製、mm及びインチ表示	25	25	25	25	25	25	25	175
(19) 糸切り用具	長さ：約80mm、鉄製	25	25	25	25	25	25	25	175
(20) 裁縫箱	裁縫道具セット収納用、木製	25	25	25	25	25	25	25	175
1.11 定規セット									
(1) 長尺	長さ：約1000mm、ステンレス製	25	25	25	25	25	25	25	175
(2) カーブ尺	長さ：約600mm、アルミニウム製	25	25	25	25	25	25	25	175
(3) 雲形定規	鉄製	25	25	25	25	25	25	25	175
(4) 角尺	長さ：約600mm、アルミニウム製	25	25	25	25	25	25	25	175
1.12 電気アイロン	1000W、スチーム及びドライタイプ 測定範囲：約80~200℃	2	2	2	2	2	2	2	14
1.13 アイロン台	概寸 L1150xW350xH730mm 折り畳み式	2	2	2	2	2	2	2	14
1.14 作業机	概寸 L800xW900xH750mm 木製	2	2	2	2	2	2	2	14
1.15 椅子	概寸 W470xD470xH740mm 木製	25	25	25	25	25	25	25	175
1.16 鏡	概寸 W600xH1800mm 木枠	1	1	1	1	1	1	1	7
1.17 工具(ミシン用)	パンチ、ドライバー、レンチ、 スパナー	1	1	1	1	1	1	1	7

計画機材リスト

1-C. 縫製用機材 (フェーズ1 整備済訓練所用)

品名	概略仕様	1センター 当り数量	センター 数	計
1.1 ギャザーミシン (1) 本体	最高縫い速度：5000針/分以上 テーブル、スタンド、椅子、針付	1	16	16
(2) スーパー式	縫い板、ネジ等	1	16	16
1.2 ジグザグミシン (1) 本体	中厚物用 最高縫い速度：5000針/分以上 ジグザグピッチ：0.4 mm テーブル、スタンド、椅子、針付	2	16	32
(2) スーパー式	ホック、ボビン等	2	16	32
1.3 5本糸がかりミシン (1) 本体	中厚物用 最高縫い速度：6000針以上/分 最大縫い目長さ：3.3 mm テーブル、スタンド、椅子、針付	1	16	16
(2) スーパー式	ホック、ボビン、等	1	16	16

計画機材リスト

2.食品加工機材

品名	概略仕様	1センター 当り数量	センター 数	計
2.1 冷蔵庫 (発電機を含む)	容量：220ℓ以上 2ドア(冷凍、冷蔵庫別)	1	18	18
2.2 高压釜	容量：14ℓ以上	2	18	36
2.3 压力殺菌釜	構成：压力計、安全弁、温度計 排気弁、内釜、バーナー	1	18	18
2.4 ガスオーブン	LPGガス使用、3バーナー	1	18	18
2.5 挽き肉器	能力：約100-150kg/h、300W 概寸 W210xL550xH300 mm	1	18	18
2.6 果肉採取器	能力：約150 kg/hr	1	18	18
2.7 フードカッター	能力：約5-10 kg/分、300W 概寸 W630xL520xH620	1	18	18
2.8 肉詰め器	容量：約9ℓ、手動式	1	18	18
2.9 蒸製箱	ステンレス製、ラック4段付き	1	18	18
2.10 自動真空包装機	概寸 W380xL530xH370 mm 真空ポンプ排気スピード：100ℓ/min	1	18	18
2.11 肉叩き器	概寸 W500xL180xH330 mm	1	18	18
2.12 搾汁器	容量：約18ℓ	1	18	18
2.13 ゼリー強度測定器	測定範囲：約100~1100 g	2	18	36
2.14 上皿自動秤				
(1) -50 kg 用	測定精度：200 g	1	18	18
(2) -100 kg 用	測定精度：500 g	1	18	18
(3) -100 グラム用	測定精度：0.5 g	6	18	108
2.15 調理器具				
(1) フライ返し(穴あき・大)	ステンレス製	6	18	108
(2) フライ返し(穴あき・小)	ステンレス製	6	18	108
(3) フライ返し(穴なし)	ステンレス製	6	18	108
(4) 計量カップ	1/4, 1/2, 1/3及び1カップ ステンレス製	6	18	108
(5) 計量スプーン	1/8TSP, 1/4TSP, 1/2TSP, 1TSP及び1スプーン ステンレス製	6	18	108
(6) フライパン	直径：約400mm、鉄製	6	18	108
(7) 中華鍋	直径：約600mm、鉄製	6	18	108
(8) 鍋(大)	容量：約6ℓ、ステンレス製	6	18	108
(9) 鍋(中)	容量：約2.8ℓ、ステンレス製	6	18	108
(10) 鍋(小)	容量：約1.5ℓ、ステンレス製	6	18	108
(11) ザル(大)	直径：約250mm、ステンレス製	6	18	108
(12) ザル(中)	直径：約200mm、ステンレス製	6	18	108
(13) ザル(小)	直径：約150mm、ステンレス製	6	18	108
(14) ボール(大)	直径：約270mm、ステンレス製	6	18	108
(15) ボール(中)	直径：約210mm、ステンレス製	6	18	108
(16) ボール(小)	直径：約150mm、ステンレス製	6	18	108
(17) ステンレスザル(大)	直径：約300mm、ステンレス製	6	18	108
(18) ステンレスザル(小)	直径：約200mm、ステンレス製	6	18	108
(19) 木柄杓(大)	長さ：約700mm	6	18	108

品名	概略仕様	センター 当り数量	センター 数	計
(20) 木柄杓 (小)	長さ：約600mm	6	18	108
(21) カバー付き角バット (大)	概寸 W492xD338xH80、ステンレス製	6	18	108
(22) カバー付き角バット (中)	概寸 W355xD270xH63、ステンレス製	6	18	108
(23) カバー付き角バット (小)	概寸 W297xD232xH50、ステンレス製	6	18	108
(24) 水切り角バット (大)	概寸 W480xD335xH45、ステンレス製	6	18	108
(25) 水切り角バット (中)	概寸 W355xD270xH40、ステンレス製	6	18	108
(26) 水切り角バット (小)	概寸 W325xD260xH40、ステンレス製	6	18	108
(27) 三段蒸し器	概寸 W260xD260xH350、アルミニウム製	2	18	36
(28) まな板 (大)(中)(小)	プラスチック製	6	18	108
(29) 肉切り包丁	長さ：約230mm、ステンレス製	6	18	108
(30) 調理用包丁 (大)	長さ：約270mm、ステンレス製、柄は木製	6	18	108
(31) 調理用包丁 (中)	長さ：約240mm、ステンレス製、柄は木製	6	18	108
(32) 調理用包丁 (小)	長さ：約210mm、ステンレス製、柄は木製	6	18	108
(33) 皮むき器	概寸：W60xL130mm、ステンレス製、柄は木製	6	18	108
(34) 骨切り包丁	刃長さ約160mm、モリブデン鋼	6	18	108
(35) 果物ナイフ	刃長さ約120mm、ステンレス製、柄は木製	6	18	108
(36) PHメーター (デジタル式)	概寸 L140xW30xT15 mm	4	18	72
(37) ジョウゴ (中)	直径：約180mm、ステンレス製	6	18	108
(38) 泡立て器 (大)	直径：約330mm、ステンレス製	6	18	108
(39) 泡立て器 (小)	直径：約240mm、ステンレス製	6	18	108
(40) 調理トンダ (大)	直径：約400mm、ステンレス製	6	18	108
(41) 調理トンダ (小)	直径：約240mm、ステンレス製	6	18	108
(42) 楕円型皿 (大)	長さ：約510mm、ステンレス製	6	18	108
(43) 楕円型皿 (中)	長さ：約310mm、ステンレス製	6	18	108
(44) 楕円型皿 (小)	長さ：約205mm、ステンレス製	6	18	108
(45) ピン洗いブラシ	ステンレス製	6	18	108
(46) 食器一式 Aセット				
- 楕円型皿 (大)	陶製	6	18	108
- 楕円型皿 (中)	陶製	6	18	108
- 楕円型皿 (小)	陶製	6	18	108
- ベーকার皿	陶製	6	18	108
- スープ皿	陶製	6	18	108
- パン皿	陶製	6	18	108
- サラダ皿	陶製	6	18	108
- ベリー皿	陶製	6	18	108
- 平皿	陶製	6	18	108
- ケーキ皿	陶製	6	18	108
- ミルクカップ	陶製	6	18	108
- コーヒーカップ	陶製	6	18	108
(47) 食器一式 Bセット				
- ナイフ	ステンレス製	6	18	108
- フォーク	ステンレス製	6	18	108
- デザート用ナイフ	ステンレス製	6	18	108
- デザート用スプーン	ステンレス製	6	18	108
- スープ用スプーン	ステンレス製	6	18	108
- バターナイフ	ステンレス製	6	18	108
2.16 ミキサー	受け容器の容量：800cc	2	18	36
2.17 調理タイマー	アラーム付マニュアル操作	6	18	108
2.18 製麺器	卓上式、手動式、麺直径：約2.2mm	6	18	108
2.19 密閉機	シール幅：約300mm	1	18	18
2.20 粉砕機	能力：約150kg/hr、豆及びびんナップに使用	1	18	18
2.21 スライサー	能力：1800枚/hr 以上 概寸 W280xD130xH90mm	1	18	18
2.22 温度計	測定範囲：10-110℃	1	18	18
2.23 ハンドレフRACTメーター	測定範囲：0-90%、測定精度：0.2%	1	18	18

品名	概略仕様	センター 当り数量	センター 数	計
2.24 塩分計	測定範囲：0-90%、測定精度：0.1%	1	18	18
2.25 移動式ソーラー乾燥機	概寸 W900xD1760xH1600	1	18	18
2.26 A) 講義用机(木製)	概寸 L1800xW900xH750	2	18	36
B) 作業机(ステンレス製)	概寸 L1800xW900xH800	2	18	36
2.27 椅子	概寸 W465xD465xH735	20	18	360
2.28 肉用温度計	測定範囲：0-100℃、約50x150mm	2	18	36
2.29 サービスワゴン	ステンレス製、概寸 L760xW460xH970 mm	2	18	36
2.30 保存容器	容量：約100ℓ及び10ℓ以上	6	18	108
2.31 簡易浄水器	蛇口取り付け型	2	18	36
2.32 工具	ペンチ、スバサ	1	18	18

計画機材リスト

4. ホームエイドサービス

品名	概略仕様	センター 当り数量	センター 数	計
4.1 角形テーブル (4人掛け) 椅子 (4脚)	概寸 L900xW900xH760、木製 肘掛けなし、概寸 L450xW450xH450 mm	5 20	2 2	10 40
4.2 壁掛け扇風機	直径：約16cm、回転式、220V/60Hz	2	2	4
4.3 ごみ箱 (大)	容量：120ℓ以上	1	2	2
4.4 タオルラック	スチール製、概寸 W700xD1000xH1500 mm	2	2	4
4.5 消火器 (練習用)	径：約15cm、高さ：約45cm	2	2	4
4.6 流し台	材質：ステンレス製 概寸 W1600xD560xH800 mm	1	2	2
4.7 調理レンジ	ガスバーナー2機、電気バーナー2機	2	2	4
4.8 冷蔵庫 (発電機含む)	容量：220ℓ以上 (冷凍庫、冷蔵庫別)	1	2	2
4.9 デモンストレーションテーブル (鏡、黒板、ホワイトボード)	テーブル：L1800xW900 mm 黒板：L1800xH900 mm	1	2	2
4.10 長テーブル (10人掛け、椅子付き)	概寸 W2100xD760xH760 mm、10人掛け	1	2	2
4.11 換気扇	自動シャッター付、AC220V、50/60Hz	2	2	4
4.12 計量カップ	1000, 500, 200cc 各1個	2	2	4
4.13 計量スプーン	15, 7.5, 5, 2, 1cc スプーン、へら付き	2	2	4
4.14 規定食計	最大測定容量：1kg、最小：10g	2	2	4
4.15 料理包丁	長さ：約270, 240, 210mm 各1本 ステンレス製 (柄は木製)	2	2	4
4.16 皮むき器	ステンレス製	2	2	4
4.17 骨切り包丁	長さ：約180mm、ステンレス製 (柄は木製)	2	2	4
4.18 おろし器	概寸約135x143mm、ステンレス製	2	2	4
4.19 こし器	概寸：D210xH158mm、ステンレス製	2	2	4
4.20 すり鉢・すりこぎ	直径：約210 mm	2	2	4
4.21 まな板	概寸：L420xW210mm、プラスチック製	2	2	4
4.22 お盆	概寸 L410xW240xH20mm、ステンレス製	2	2	4
4.23 木製スプーン	ハンドル部長さ：約300mm、木製	2	2	4
4.24 玉杓子	ハンドル部長さ：約270mm、ステンレス製	2	2	4
4.25 ゴム製ヘラ	幅：約120mm、長さ：約200mm	2	2	4
4.26 回転式泡立て器	長さ：約275mm、金属製 (プラスチック部分あり)	2	2	4
4.27 小麦粉用ふるい	概寸：D100mmxH130mm、ステンレス製	2	2	4
4.28 ザル	直径：約150mm、ステンレス製	2	2	4
4.29 フライ返し	長さ：約375mm、ステンレス製	2	2	4
4.30 料理バサミ	長さ：約300mm、ステンレス製	2	2	4
4.31 ナベ (2個セット)	容量：約3ℓ及び4.7ℓ以上、ステンレス製	2	2	4
4.32 蒸し器	概寸：D270xH110mmx3段、ステンレス製	2	2	4
4.33 蓋付きフライパン	直径：約100mm、ステンレス製	2	2	4
4.34 皿 (大、中、小)	大：約360x240mm、中：約310x210mm 小：約255x180mm、ステンレス製	2	2	4
4.35 食器用缶	概寸D180xH140mm、ステンレス製	2	2	4
4.36 缶切り	鉄製	2	2	4
4.37 肉叩き	長さ：約250mm、ステンレス製	2	2	4
4.38 調理バサミ	長さ：約210mm、ステンレス製	2	2	4
4.39 ボールセット (4種類)	容量：1, 2, 3, 4ℓ 各1個	2	2	4
4.40 茶こし	概寸：D62xH129mm、ステンレス製	2	2	4
4.41 こし器	概寸：D100xH100mm、ステンレス製	2	2	4
4.42 バイ皿セット (3種類)	直径：約147, 210, 235mm、ステンレス製	2	2	4

品名	概略仕様	センター 当り数値	センター 数	計
4.43 ケーキ型枠セット	概寸：D229xH138mm、ステンレス製	2	2	4
4.44 角形パン	概寸 310x310xH125mm、ステンレス製	2	2	4
4.45 角バット	概寸 200x140xH15mm、ステンレス製	2	2	4
4.46 深鍋	概寸：D100xH1000mm、ステンレス製	2	2	4
4.47 マフィン用型枠	概寸：230x166mm、鉄製	2	2	4
4.48 ケーキ皿	概寸 D210xH80mm、ステンレス製	2	2	4
4.49 アイスボックス	概寸 D195xH195mm、ステンレス製	2	2	4
4.50 クッキー型	約250x280mm、テフロンシート	2	2	4
4.51 スタート・カップ・セット (6種類)	ステンレス製	2	2	4
4.52 ブレンダー	170W/AC220V、ステンレス製刃	2	2	4
4.53 コーヒーメーカー	550W、AC220V、50/60Hz、4人分	2	2	4
4.54 高压ナベ	容量：約8ℓ以上、アルミ製	2	2	4
4.55 電動ミキサー	スタート3段階切替式付、175W	1	2	2
4.56 電動泡立て器	ハンディタイプ、75W	1	2	2
4.57 多目的温度計	測定範囲：10～110℃	2	2	4
4.58 調理用タイマー	アラーム付、最大計測時間：1時間	2	2	4
4.59 めん棒	長さ：約450mm、木製	2	2	4
4.60 こし器	概寸 D155xH155mm、ステンレス製	2	2	4
4.61 栓抜き (栓及びコルク抜)	ステンレス製	2	2	4
4.62 食器一式 (1人分セット)	ワイングラス 3種	2	2	4
	金属製食器セット 9種			
	陶器セット 5種			
4.63 ベッド、シーツ、毛布、枕カバー	ベッド1台 (概寸L1900xW910xH450)、枕2ヶ			
ベッドカバー一式	シーツ2枚、枕カバー2つ、ベッドカバー2枚	1	2	2
4.64 トースター	二枚焼き、220V	1	2	2
4.65 コーヒーセット (コーヒーポット、砂糖入れ、ミルクポット、トレイ)	ポット付容量：900cc以上、ステンレス製	2	2	4
4.66 バーベキューセット	概寸 L800xW500xH700mm	1	2	2
4.67 ラック	4段、総ステンレス製、 概寸 L1820xW450xH1600mm	2	2	4
4.68 ヤカン (紅茶用)	容量：約4ℓ以上、ステンレス製	2	2	4
4.69 アイロン	1000W、AC220V、発熱範囲：80-220℃	1	2	2
4.70 アイロン台	折り畳み式、概寸 L1150xW350xH1730mm	1	2	2
4.71 洗濯機	タンク容量：約4.5ℓ以上、AC220V	1	2	2
4.72 掃除機	1000W、AC220V、タンク容量：約35ℓ以上	1	2	2
4.73 床磨き器	ブラシ径：直径約8インチ、 延長コード：約10m	1	2	2
4.74 簡易浄水器	蛇口取り付け型、フィルター交換式	1	2	2
4.75 オープン電子レンジ	電子レンジ出力：500W	1	2	2
4.76 インターホン (1ペア)	DC12V、3局用	1	2	2
4.77 ソファ	3点セット	1	2	2
4.78 サイドテーブル	概寸 L1200xW600xH400mm	1	2	2
4.79 ベビーベッド	概寸 L1350xW790xH1330mm、ベットのマット付き	1	2	2
4.80 ベビーカー	折り畳み式、シートが取り外し式、保護カバー付	1	2	2
4.81 ベビー用入浴設備	概寸 L800xW500xH450mm、ポリエステル製	2	2	4
4.82 楽器 (オルガン)	足踏み式	1	2	2
4.83 緊急医療キット	ケース付き	2	2	4
4.84 工具	ペンチ、スパナ	1	2	2

計画機材リスト

5-A 機織り用機材

品名	概略仕様	1センター 当り数量	センター 数	計
5.1a 機織り機	カウンターバランス型、椅子付	10	3	30
5.2a アクセサリー 糸	木綿等	500	3	1,500
5.3a 工具・アクセサリ (1) ハサミ (中) (2) 糸巻き (3) 糸車 (4) シヤトル (5) 整型台 (6) 綜こう (7) おさ		10	3	30
5.4a 糸巻き機	木製、直径：約500mm	2	3	6
5.5a 作業机	概寸 L1800xW900xH750mm、木製	2	3	6
5.6a 椅子	概寸 W470xD470xH740mm、木製	20	3	60
5.7a 収納キャビネット	概寸 L1800xW700xH1800mm	2	3	6
5.8a 足踏み式本縫ミシン (1) 本体	最高縫い速度：800針/分以上 (足踏) 最大縫い目長さ：5mm テーブル、スタンド*、椅子、針付	4	3	12
(2) スペアパーツ一式	ボビン、ホック等	4	3	12
5.9a 電動高速本縫直線ミシン (1) 本体	中厚物用 最高縫い速度：4500針/分以上 テーブル、スタンド*、椅子、針	2	3	6
(2) スペアパーツ一式	ボビン、ホック等	2	3	6
5.10a ふちかがりミシン (1) 本体	最高縫い速度：6000針/分以上 最大かがり幅：3.3mm テーブル、スタンド*、椅子、針付	2	3	6
(2) スペアパーツ一式	ネジ、バネ等	2	3	6
5.11a ジグザグミシン (1) 本体	中厚物用 最高縫い速度：5200針/分以上 ジグザグ幅：0.5mm ジグザグピッチ：0.4mm テーブル、スタンド*、椅子、針付	2	3	6
(2) スペアパーツ一式	ボビン、ホック等	2	3	6

計画機材リスト

5-B 機織り用機材

品名	概略仕様	1センター 当り数量	センター 数	計
5.1b 機織り機 (ジャックタイプ型)	ジャックタイプ型、椅子付き	10	3	0
5.2b アクセサリー 糸 染料	木綿等 染色用	500 100	3 3	1,500 300
5.3b 工具・アクセサリー (1) ハサミ (巾) (2) 糸巻き (3) 糸車 (4) シャトル (5) 整型台 (6) 綜こう (7) おさ		10	3	30
5.4b 糸巻き機	木製、直径：約500mm	2	3	6
5.5b 作業机	概寸 L1800xW900xH750mm、木製	2	3	6
5.6b 椅子	概寸 W470xD470xH740mm、木製	20	3	60
5.7b 収納キャビネット	概寸 L1800xW700xH1800mm	2	3	6
5.8b 動力式ロータリープレス機	織り物プレス用	1	3	3
5.9b 足踏み式本縫ミシン (1) 本体	最高縫い速度：800針/分以上 (足踏) 最大縫い目長さ：5mm テーブル、スタンド、椅子、針付 ボビン、ホック等	4	3	12
(2) スペアパーツ一式		4	3	12
5.10b 電動高速本縫直線ミシン (1) 本体	中厚物用 最高縫い速度：4500針/分以上 テーブル、スタンド、椅子、針付 ボビン、ホック等	2	3	6
(2) スペアパーツ一式		2	3	6
5.11b ふちかがりミシン (1) 本体	最高縫い速度：6000針/分以上 最大かがり幅：3.3mm テーブル、スタンド、椅子、針付 ネジ、バネ等	2	3	6
(2) スペアパーツ一式		2	3	6
5.12b ジグザグミシン (1) 本体	中厚物用 最高縫い速度：5200針/分以上 ジグザグ幅：0-5mm ジグザグピッチ：0-4mm テーブル、スタンド、椅子、針付 ボビン、ホック等	2	3	6
(2) スペアパーツ一式		2	3	6

計画機材リスト

6. 事務用機材

品名	概略仕様	1センター 当り数量	センター 数	計
6.1 コピー機	卓上型、最大複写サイズ：A3	1	55	55
6.2 電動タイプライター	48キー、96文字、最大印字幅：約300mm	1	55	55
6.3 手動タイプライター	46キー、92文字、最大印字幅：約300mm	1	55	55
6.4 スライドプロジェクター	35mm及びハーフサイズ、オートフォーカス	1	55	55
6.5 オーバーヘッドプロジェクター	ホーキングタイプ、ステージサイズ：約290x290mm	1	55	55
6.6 フラッシュ内蔵型カメラ及び三脚	ズームレンズ付き	1	55	55

計画機材リスト

3. 玩具用機材

品名	概略仕様	センター 当り数量	センター 数	計
3.1 足踏み式本縫いミシン (1) 本体	最高縫い速度：800針/分以上（足踏） 最大縫い目長さ：5mm テーブル、スタンド、椅子、針付	20	2	40
(2) スペアパーツ一式	ホック、ボビン等	20	2	40
3.2 縁かがりミシン (1) 本体	最高縫い速度：6000針/分以上 かがり幅：3.3mm テーブル、スタンド、椅子、針付	1	2	2
(2) スペアパーツ一式	ネジ等	1	2	2
3.3 洋裁道具セット				
(1) ハサミ	長さ：約240mm、鉄製	20	2	40
(2) ピンキングハサミ	長さ：約230mm、鉄製	20	2	40
(3) 小ハサミ	長さ：約170mm、ステンレス製	20	2	40
(4) ルレット	長さ：約100mm、ハトメ部木製	20	2	40
(5) 鳩目	長さ：約130mm、ハトメ部木製	20	2	40
(6) 洋裁用ノミ(大)(小)	刀幅：9及び15mm、ハトメ部木製	20	2	40
(7) メウチ	長さ：約100mm、ハトメ部木製	20	2	40
(8) ボビン	鉄製	20	2	40
(9) ヘラ	長さ：約115mm、牛骨製	20	2	40
(10) 針山	概寸70x70mm、布製	20	2	40
(11) 定規	長さ：約150mm、ステンレス製	20	2	40
(12) 指ぬき(大)(小)	小針、長針用	20	2	40
(13) まち針	1セット80本	20	2	40
(14) チャコ	白色及びオレンジ色	20	2	40
(15) 針セット	1セット30本入（ケース付き）	20	2	40
(16) メジャー	長さ：約1.5m、mm及びインチ表示	20	2	40
(17) ステッチ用定規	鉄製	20	2	40
(18) 糸切り用具	長さ：約80mm、鉄製	20	2	40
(19) 裁縫箱	裁縫道具セット収納用、木製	20	2	40
3.4 上皿自動秤				
(1) 100g	測定精度：0.5g	2	2	4
(2) 1kg	測定精度：50g	1	2	2
(3) 12kg	測定精度：50g	1	2	2
3.5 直定規	長さ：約1000mm、ステンレス製	20	2	40
3.6 カーブ定規（ステンレス製）	長さ：約600mm、アルミニウム製	20	2	40
3.7 パントグラフ	長さ：約590mm、マグネット付き木製	20	2	40
3.8 糸とおし	長さ：約200mm、やっところ型	20	2	40
3.9 のり付け機	60W、最高溶融温度：約180℃	20	2	40
3.10 作業台	概寸L1800xW900xH750mm、木製	4	2	8
3.11 電気アイロン	1000W、スチーム及びドライアイ、 温度：約80～200℃	2	2	4
3.12 アイロン台	概寸L1200xW350xH750mm、折り畳み式	2	2	4
3.13 椅子	概寸W470xD470xH740mm、木製	20	2	40
3.14 工具	ペンチ、レンチ、スパナ、ドライバー	1	2	2

8. 参考資料リスト



資料8 参考資料リスト

No.	書名	発行機関	発行年
1	1995 Philippine Statistical Yearbook	National Statistical Coordination Board	1995
2	Integrated Survey of Households Bulletin(Series No. 81)	National Statistics Office	1995
3	National Physical Framework Plan, 1993-2022	National Economic And Development Authority	1992
4	Philippine Development Report, 1987-1992	National Economic And Development Authority	1993
5	The President's 1994 Socio-Economic Report	National Economic And Development Authority	1995
6	Development Diplomacy and Technology Transfer	University of Philippines	1994
7	Journal of Philippine Development, No. 38,1994	Philippine Institute for Development Studies	1994
8	National Handbook on Land and Other Physical Resources	National Economic And Development Authority	1991
9	1992 Social and Economic Trends in Region I	National Statistical Coordination Board	1992
10	1992 Social and Economic Trends in Region V	National Statistical Coordination Board	1992
11	1992 Social and Economic Trends in Region VIII	National Statistical Coordination Board	1992
12	1992 Social and Economic Trends in Region IX	National Statistical Coordination Board	1992
13	1992 Social and Economic Trends in Region XII	National Statistical Coordination Board	1992
14	Philippine Standard Commodity Classification Rev. 2, 1993	National Statistical Coordination Board	1993
15	Industry Trends, June 1995	National Statistics Office	1995
16	Social Development in the Philippines : Vision, Challenges and Imperatives	National Economic And Development Authority	1995
17	1994 Manpower Factbook	Technical Education and Skills Development Authority	1995
18	Gender and Development Making the Bureaucracy Gender-Responsive	UNIFEM and NCRFW	1994
19	Philippine Country Report on Women 1986-1995, Executive Summary	National Commission on the Role of Filipino Women	
20	Sex and Gender in Philippine Society	National Commission on the Role of Filipino Women	1994
21	Women in Agriculture, the Philippine Case	National Commission on the Role of Filipino Women	1994
22	Guidelines for Developing and Implementing Gender-Responsive Programs and Projects	National Commission on the Role of Filipino Women	1993
23	The Women's Budget Philippines 1995-1996	National Commission on the Role of Filipino Women	1995
24	Asean Women, A Statistical Factbook	National Commission on the Role of Filipino Women	1995
25	Philippine Country Report on Women 1986-1995	National Commission on the Role of Filipino Women	1995
26	Study on Women's Participation for Sustainable Development in the Cordillera	National Commission on the Role of Filipino Women	1994
27	Filipino Women Issues and Trends	National Commission on the Role of Filipino Women	1995
28	Statistics on the Filipino Women	National Commission on the Role of Filipino Women	1992
29	Annual Report 1991, 1992, 1993 and 1994	Department of Social Welfare and Development	
30	Guidelines in the Operation of the Productivity Skills Capability Building for Disadvantaged Women	Department of Social Welfare & Development	
31	Guidelines for the Implementation of the Special Project for "Women in Especially Difficult Circumstances"	Department of Social Welfare & Development	



JICA