

国際協力事業団中国支部 業務概要

平成元年 3 月

国際協力事業団
中国支部

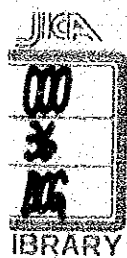

| |
|--------|
| 中国支 |
| JR |
| 89 - 1 |

目 次

| | |
|------------------|----|
| 1. 国際協力事業団の設立と目的 | 1 |
| 2. 中国支部の概要 | 3 |
| (1) 名 称 | 3 |
| (2) 所 在 地 | 3 |
| (3) 組 織 | 4 |
| (4) 管 轄 地 域 | 4 |
| (5) 沿 革 | 4 |
| (6) 主 要 業 務 | 5 |
| ① 国内広報および啓発 | 5 |
| ② 技 術 協 力 | 5 |
| 〈研修員の受入〉 | 5 |
| 〈21世紀のための友情計画〉 | 6 |
| 〈青年海外協力隊〉 | 7 |
| 〈専門家の派遣〉 | 7 |
| 〈開発協力・投融資〉 | 7 |
| ③ 海 外 移 住 | 8 |
| 附：参 考 資 料 | |
| 1. 管内中国5県の県勢概観 | 9 |
| 2. 統 計 資 料 | 13 |
| (1) 研修員受入事業 | 13 |
| (2) 青年海外協力隊事業 | 23 |
| (3) 海外移住事業 | 28 |
| (4) 広報啓発業務 | 33 |

JICA LIBRARY



1108506[5]

目 次

1 1

2 2

3 3

4 4

5 5

6 6

7 7

8 8

9 9

10 10

11 11

12 12

13 13

14 14

15 15

16 16

17 17

18 18

19 19

20 20

21 21

22 22

23 23

24 24

25 25

26 26

27 27

28 28

29 29

30 30

31 31

32 32

33 33

34 34

35 35

36 36

37 37

38 38

39 39

40 40

41 41

42 42

43 43

44 44

45 45

46 46

47 47

48 48

49 49

50 50

51 51

52 52

53 53

54 54

55 55

56 56

57 57

58 58

59 59

60 60

61 61

62 62

63 63

64 64

65 65

66 66

67 67

68 68

69 69

70 70

71 71

72 72

73 73

74 74

75 75

76 76

77 77

78 78

79 79

80 80

81 81

82 82

83 83

84 84

85 85

86 86

87 87

88 88

89 89

90 90

91 91

92 92

93 93

94 94

95 95

96 96

97 97

98 98

99 99

100 100



1. 国際協力事業団

〈設立と目的〉

国際協力事業団は、開発途上地域等の経済および社会の発展に寄与し、国際協力の促進に資することを目的として、「国際協力事業団法」(昭和49年法律第62号)に基づき、昭和49年8月1日設立された特殊法人で、その主要業務は次のとおりです。

〈組織〉

事業団は本部を東京都に置き、国内に附属機関並びに国内支部を、海外に在外事務所を置いています。

- ◎本部 総務部他16部、秘書室他1室及び青年海外協力隊事務局
- ◎附属機関 東京国際センター 他10研修センター
国際協力総合研修所
- ◎国内支部 中国支部 他8支部
- ◎在外事務所 47事務所

(国際協力事業団組織図)

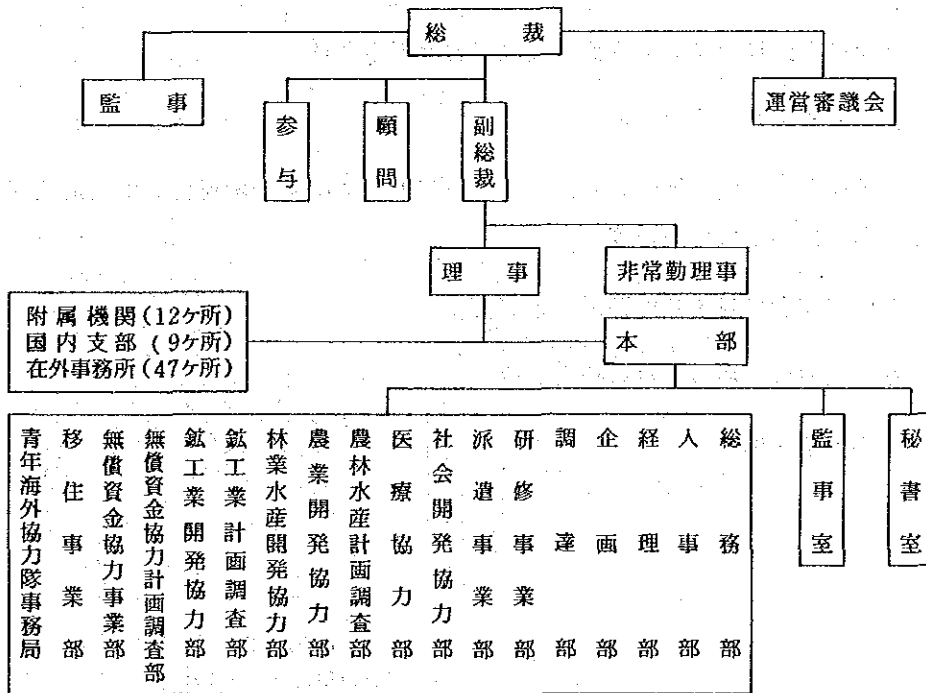

〈役 職 員〉

事業団に役員として総裁、副総裁2名、理事10名（うち非常勤2名）及び監事1名がおかれ、平成元年4月1日現在の職員は996名です。

〈予 算〉

事業団の事業経費及び投融資資金は国家予算でまかなわれており、平成元年度当初予算額は116,163百万円です。

〈事 業〉

(1) 開発途上国に対する政府ベースの技術協力

- ・研修員受入
 - ・機材供与
 - ・専門家派遣
 - ・開発調査
 - ・プロジェクト方式の技術協力
- 技術協力センター
 - 保健・医療及び人口・家族計画協力
 - 農林水産業協力
 - 産業開発協力

(2) 開発途上国政府に対する無償資金協力の実施促進

(3) 青年海外協力隊員の派遣

(4) 開発途上国地域の社会開発、農林業や鉱工業に関する関連施設の整備及び試験的事業に必要な投融資等

(5) 海外移住者に対する援助及び指導等

(6) 技術協力のための人材養成と確保

(7) 災害緊急援助

2. 中国支部の概要

(1) 名称 : 国際協力事業団中国支部

Japan International Cooperation Agency
Chugoku Branch Office

(2) 所在地 : 広島市中区紙屋町1-2-29

安田火災・富士銀行共同ビル8階

郵便番号 730

電話番号 082-274-2851 (代表)

F A X 082-274-7077

中国支部周辺略図

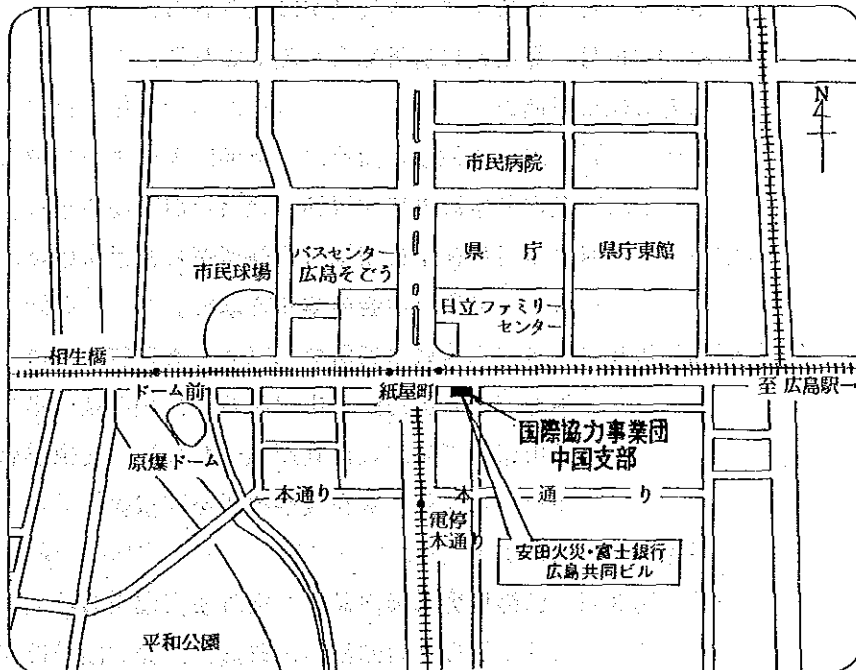

広島駅から 広島電鉄電車紙屋町下車

広島バス広島港行紙屋町下車

(3) 組織 : 支部長他職員 4 名、嘱託 1 名、契約職員 4 名。

(4) 管轄地域 : 鳥取県、島根県、岡山県、広島県及び山口県。

(5) 沿革 :

① 業務 昭和 29 年以降分担地域内で実施されていた海外移住業務は、昭和 39 年 7 月設置された国際協力事業団の前身海外移住事業団の広島県事務所が各県海外協会から承継しました。

昭和 40 年以降各県の協力を得て実施されていた青年海外協力隊業務は、国際協力事業団中国支部設置の昭和 49 年 8 月以降扱うこととなり、研修員受入業務は、昭和 56 年以降取扱いを開始しました。

② 組織 <海外協会>

昭和 29 年 1 月 財団法人日本海外協会連合会が東京に設立される。

昭和 29 年 3 月 広島県及び鳥取県に海外協会が設立される。

昭和 29 年 4 月 岡山県に海外協会が設立される。

昭和 29 年 10 月 山口県に海外協会が設立される。

昭和 29 年 11 月 島根県に海外協会が設立される。

<海外移住事業団>

昭和 38 年 7 月 海外移住事業団設立。財団法人日本海外協会連合及び日本海外移住振興株式会社の業務を承継。

昭和 39 年 7 月 海外移住事業団地方事務所が各都道府県に設置され、地方海外協会の業務を承継。

昭和 48 年 10 月 各都道府県事務所が 12 ブロックに統合され、中国地方では、広島県、山口県及び島根県は広島支部、岡山県及び鳥取県は兵庫県と共に神戸支部が管轄。山口県には更に駐在員事務所を配置。

<国際協力事業団>

昭和 49 年 8 月 国際協力事業団設立。海外技術協力事業団、海外移住事業団、財団法人海外農業開発財団の業務の全てと、財団法人海外貿易開発協会の業務の一部を承継。

海外移住事業団広島支部は、国際協力事業団広島本部の海外移住事業部が所管する支部となる。

昭和53年9月、山口駐在員事務所が廃止。

昭和54年7月、国際協力事業団広島の本拠地が鳥取県及び岡山県から広島県へ変更される。中国5県が加わり、中国地方5県を管轄することとなる。

昭和55年4月、広島支部の名称が中国支部に変更される。

(6) 主要業務：

① 国内広報及び啓発

ア 国際協力に関する広報
新聞・報道機関に対し資料の提供、取材協力、またはラジオ、テレビを介した広報を行うほか講演会、パネル展、映画会等を開催しています。

イ 関係機関との連携

地方自治体・経済団体および国際交流団体等が実施するセミナー・シンポジウムおよび会議等において、日本の対途上国援助やJICA業務等について説明し、国際協力事業に対する理解と協力の増進に努めています。

ウ 高等学校国際教育研究協議会への協力

管内の高等学校163校が加入。各県ごとに組織されている高等学校国際教育研究協議会（昭和50年11月1日、文部省中央教育研究団体に指定）及び中国5県の協議会で構成する中国地区高等学校国際教育研究協議会が、国際協力に対する知識及び理解を深めるため実施する夏期研修会・弁論大会・研究会・研究発表会・講演会・映画会およびパネル展等に対して、協力を行っています。

② 技術協力

〈研修員の受入〉

国際協力事業団はアジア、中近東、アフリカ、中南米等の開発途上国の経済・社会開発に必要な人づくりに協力し、わが国との友好親善を深めることを目的として、これらの国々から研修員を受入れています。

研修員は、開発途上諸国の行政官や政府機関・公共機関・民間企業の研究者、中堅技術者等が中心で、相手国政府から推薦された人達です。

研修の方式には、大別して集団コースと個別研修があります。

集団コースは、開発途上諸国に共通してニーズの高い研修内容のコースをあらかじめ設定して、集団的に実施するものです。

個別研修は、各国から個々に要請される専門分野についてその個別のニーズに合致した研修を行うものです。個別研修には次の3つのタイプがあります。

① あらかじめ研修内容を限定せず、相手国の要望に基づいて随時研修プログラムを作成して研修員を受入れる。

② わが国が実施している専門家派遣、プロジェクト協力との有機的関係を図るため、相手国関係者を受入れる（カウンターパート）。

③ 国連等国际機関からの要請に基づいて研修員を受入れる（国際機関等）

研修員の受入数は年々増加の一途をたどり、昭和29年にこの事業が開始されて以来、平成元年3月末までの35年間に受入れた研修員総数は、71,919人を越えています。そして、現在、さらに対象国、分野も拡大しかつ多様化してきています。

中国支部では、昭和56年10月よりこの業務に本格的に取り組む、管内にある国または地方公共団体の試験研究機関・大学・民間企業および民間団体等の協力を得て研修員受入業務を実施しています。

〈21世紀のための友情計画〉

21世紀を担うASEAN6カ国（ブルネイ、インドネシア、マレーシア、フィリピン、シンガポール及びタイ）並びにビルマ、中国、韓国、太平洋地域23ヶ国の青年達を日本に招へいし、日本についての理解を深めてもらうとともに、同世代の日本の青年との友情を培い、21世紀へ向けて日本とこれら各国のより一層の発展と平和な友好の絆を強めていくことを目的としています。

この計画は、昭和59年度、ASEAN6カ国の青年招へいで始まり、昭和61年度には、ビルマ、パプアニューギニア及びフィジー国が、更に昭和62年度には中国及び韓国が加わり拡大されてきています。

管内では来日する青年に対するプログラムのうち、分野別プログラムの青年との交流、ホームステイ等地方で行われる約10日間のプログラムについて、

関係県及び青少年団体等の協力を得て実施しています。

〈青年海外協力隊〉

技術・技能を身につけた心身ともに健全な日本の青年を「青年海外協力隊員」として、発展途上国へ派遣し、それら各国の国づくりに協力しています。協力隊員は、派遣国の心情を理解し、お互の信頼の上に立って協力することを特色としています。

この事業は昭和40年に開始され、以来派遣先国及び派遣隊員数も増加してきており、平成元年3月末現在、派遣した総数は8,824人（内女性1,897人）に達しています。

中国支部では、県・市町村及び協力隊OB等の協力を得て、春・秋の年2回の募集、第1次選考を実施している他、帰国隊員報告会、留守家族会、講演・映写会、パネル展示会等の諸行事を行っています。

なお、昭和63年4月1日から、進路相談カウンセラーをおき、帰国隊員の進路相談に当たっております。

また、管内の青年達の協力隊への応募の促進と、帰国後の、地元への定着化を図るため、各地で企業等との懇談会を実施しています。

〈専門家の派遣〉

専門家派遣業務は、開発途上の国々へ専門家を派遣し、要請された各種の分野で、相手国の実情に適した技術や知識を伝えることを主たる目的としており、いわゆる「人づくり」協力を進める技術協力のもっとも基本的な形態のひとつとなっています。

専門家は派遣方式により、個別専門家とプロジェクト専門家に大別されます。昭和29年にこの事業が開始されて以来、平成元年3月末までに派遣された専門家は25,551人に達しました。

中国支部では専門家派遣関連の専門家登録の促進、派遣先との連絡、打合せ、帰国専門家との連絡、相談及び派遣元並びに専門家志望者に関する情報の収集等の業務を行っています。

〈開発協力・投融資〉

開発途上国において開発事業等を行う本邦人または本体事業に付随して必要となる関連施設の整備事業や、試験的に行われる事業に対し、長期低利な

資金を融資したり、またあわせて調査や技術の指導を、必要に応じて事業団の費用負担で行っています。

この制度は、開発途上国での事業活動がより円滑に運ぶよう支援するためのものでありますが、同時に単なる経済活動のみならず開発途上国の社会発展に貢献し、国際協力が促進され、ひいてはわが国と開発途上国との協力関係の強化に役立つことを目的としています。

中国支部では、「開発投融資説明会等の企画及び実施」

「開発投融資案件の窓口相談」

等を実施しています。

③ 海外移住

戦後の海外移住は昭和27年に再開され、ブラジル、パラグアイ、アルゼンチン、ボリビア等の南米諸国への農業移住が中心となっていました。その後カナダ、オーストラリアへの技術移住も加わりました。

また、昭和60年から、新しく「開発青年」制度を発足させました。この制度は、水準の高い技術と、中南米定着に強い関心を持つ日本の若者が、現地に赴いて3年間、

- ① 自己の技術を発揮して、日系社会とその関連分野の充実に役立たせる、
- ② 現地社会の実情にふれて関係知識の吸収につとめ、その結果、中南米に定着しようと決断できたら、現地でその準備を進める、

ことを目的としています。

中国支部では、次の業務を行っています。

1. 知識の普及

管内主要市において映画・説明会、講演会、展示会等を実施しています。

2. 相談斡旋

移住希望者に対し相談に応じ、移住の決意、移住先その他の選定について必要な助言と、判断の素材を提供します。

3. 移住者子弟技術研修生の受入

移住先における人材育成のため、移住者の子弟、中堅移住者を技術研修生として受入れ、管内の各種研修機関の協力を得て技術研修を実施しています。

附：参考資料

1 管内中国5県の県勢概観

2 統計資料

(1) 研修員受入事業

表 1. 年度別研修員受入実績表（件数・人員・人月）

表 2. 昭和63年度研修員受入実績(1)

表 3. 昭和63年度研修員受入実績(2)

表 4. 研修形態別・機関別研修実施総括表

表 5. 青年招へい事業受入実績

(2) 青年海外協力隊事業

(3) 海外移住事業

(4) 広報啓発業務

1. 管内中国5県の県勢概観

(1) 一般概況

中国地方5県（鳥取、島根、岡山、広島及び山口県）の概況は次のとおり。

① 面積と人口

| | 鳥取 | 島根 | 岡山 | 広島 | 山口 | 中国計 | 全国計 | 全国比 | 備考 |
|-------------------------|----------|----------|-----------|-----------|-----------|-----------|-------------|------|------------|
| 面積 (km^2) | 3,494.10 | 6,628.52 | 7,091.54 | 8,466.87 | 6,106.79 | 31,787.82 | 377,835.24 | 8.4% | 62年 10月 |
| 人口 | 619,627 | 791,522 | 1,928,786 | 2,824,957 | 1,583,021 | 7,747,913 | 121,874,420 | 6.4% | 63年 9月 |

② 経済活動

(億円)

| 項 目 | 実 額 | | | | | |
|---------|--------|--------|--------|--------|--------|---------|
| | 鳥 取 | 島 根 | 岡 山 | 広 島 | 山 口 | 中国計 |
| 県内総生産 | 13,278 | 16,258 | 50,320 | 75,320 | 37,055 | 192,231 |
| （第1次産業） | 909 | 1,025 | 1,418 | 1,421 | 1,261 | 6,034 |
| （第2次産業） | 4,007 | 4,889 | 22,222 | 25,168 | 14,767 | 71,053 |
| （第3次産業） | 8,362 | 10,344 | 26,680 | 48,731 | 21,027 | 115,144 |
| 県民所得 | 11,258 | 13,822 | 38,657 | 60,276 | 29,097 | 153,110 |
| （雇用者所得） | 7,601 | 9,968 | 27,300 | 41,194 | 20,591 | 106,654 |
| （財産所得） | 1,485 | 1,210 | 3,795 | 6,101 | 2,951 | 15,542 |
| （企業所得） | 2,172 | 2,644 | 7,562 | 12,981 | 5,555 | 30,914 |
| 県民総支出 | 13,132 | 16,866 | 48,382 | 73,464 | 36,856 | 188,700 |

各県統計課（昭和60年度分）

③ 県財政一般会計

(億円)

| 県 | 鳥 取 | 島 根 | 岡 山 | 広 島 | 山 口 |
|------------|-------|-------|-------|-------|-------|
| 昭和63年度当初予算 | 2,745 | 3,704 | 5,440 | 7,211 | 4,931 |
| 平成元年度当初予算 | 2,890 | 4,050 | 5,778 | 7,807 | 5,275 |

④ その他 観光振興の取り組み内容

山陽路には、日本史の大きな転換期に登場した地があり、山陰路には、数々

| | ①県花 | ②県木 | 特 |
|----|---------|----------|-------------|
| 鳥取 | ①二十世紀ナシ | ②大山キャラボク | 二十世紀ナシ、砂丘ラッ |
| 鳥根 | ①ボタン | ②クロマツ | ボタン苗木、薬用ニンジ |
| 岡山 | ①モミジ | ②アカマツ | 学生服、イ草製品、備前 |
| 広島 | ①モミジ | ②モミジ | 備前ガスリ、シャクシ、 |
| 山口 | ①夏みかんの花 | ②アカマツ | 萩焼、大内塗、蒲鉾、山 |

の神話と伝説があって、美しい自然の中に歴史が融け込んだ町が多い。

| 産 | 品 |
|------------------------|---|
| キョウ、マツバガニ、長イモ、白ネギ、柿 | |
| ン、シイタケ、八雲塗、出雲民芸紙、メノウ細工 | |
| 焼、マスカット、白桃、農機具 | |
| かき、マツタケ、酒、広島菜、針、和牛 | |
| 口みかん、車海老、ふぐ | |

(2) 県の担当部局

| | 鳥取 | 鳥根 |
|-----------|--------------------|----------------|
| 研修事業 | 企画部文化国際課 | 総務部総務課 |
| 青年招へい業務 | 企画部青少年婦人課 | 〃 |
| 青年海外協力隊業務 | 〃 | 〃 |
| 海外移住業務 | 企画部文化国際課 | 〃 |
| 国際協力一般 | 〃 | 〃 |
| 所在地 | 〒680 鳥取市東町1-220 | 〒650 松江市殿町1 |
| 電話番号 | 0857-26-7011 | 0852-22-5011 |

| 岡山 | 広島 | 山口 |
|---------------------|----------------------|------------------|
| 地域振興部国際交流課 | 総務部国際交流課 | 総務部国際交流室 |
| 〃 | 民生部青少年婦人課 | 企画部婦人青少年課 |
| 〃 | 総務部国際交流課 | 〃 |
| 〃 | 〃 | 総務部国際交流室 |
| 〃 | 〃 | 〃 |
| 〒700 岡山市内山下2-4-6 | 〒730 広島市中区基町10-52 | 〒753 山口市滝町1-1 |
| 0862-24-2111 (代) | 082-228-2111 (代) | 0839-22-3111 (代) |

2. 統計資料

(1) 研修員受入事業

表1. 年度別研修員受入実績表 (件数・人員・人月)

(平成元年3月31日)

| 項目 \ 年度 | 56 | 57 | 58 | 59 | 60 | 61 | 62 | 63 | 合計 |
|---------|----|----|-------|-------|-----|-----|-------|-----|---------|
| 件数 | 1 | 21 | 25 | 32 | 31 | 21 | 34 | 39 | 204 |
| 人員 | 1 | 24 | 32 | 45 | 53 | 39 | 59 | 74 | 327 |
| 人月 | 4 | 93 | 137.5 | 173.5 | 244 | 151 | 157.5 | 267 | 1,227.5 |



表2. 昭和63年度 研修員受入実績 (1)

(平成元年3月31日現在) 中国支部

| 種別 | 研修科目 | 人員 | 国籍 | 受入機関 | 受入期間 | 人月 | 区別 | | 依頼・担当課 | | 備考 |
|----|-----------------------|----|--------|---------------|-------------------|-----|----|-----|--------|----|----|
| | | | | | | | 継続 | 終了 | B | 二課 | |
| 個別 | 電気工学 | 2 | ケニア | 鳥取大学工学部 | 62.10.12～63.09.27 | 12 | 継続 | 終了 | B | 二課 | |
| 個別 | 建築環境工学 | 1 | ケニア | 福山大学工学部 | 62.10.12～63.09.27 | 6 | 継続 | 終了 | B | 二課 | |
| 集団 | エビ増養殖技術 | 8 | メキシコほか | 宇部短期大学環境科学研究所 | 63.02.01～63.08.19 | 40 | 継続 | 終了 | B | 一課 | |
| 個別 | エビ養殖 | 1 | キューバ | 宇部短期大学環境科学研究所 | 63.02.01～63.05.14 | 1.5 | 継続 | 終了 | B | 一課 | |
| 個別 | 機械工学 | 1 | フィリピン | 呉工業高等専門学校 | 63.02.15～63.12.02 | 9 | 継続 | 終了 | B | 二課 | |
| 特設 | 魚類生理・防疫 | 6 | タイほか | 水産大学校 | 63.03.20～63.06.18 | 18 | 継続 | 終了 | B | 一課 | |
| 個別 | マラリア | 1 | インドネシア | 岡山大学医学部 | 63.04.05～63.06.30 | 3 | 新規 | 終了 | B | 二課 | |
| 個別 | 工業数学 | 1 | ケニア | 鳥取大学工学部 | 63.04.11～01.03.23 | 12 | 新規 | 終了 | B | 二課 | |
| 日墨 | 通信ネットワーク | 1 | メキシコ | 広島大学工学部 | 63.05.02～01.01.21 | 9 | 新規 | 終了 | B | 二課 | |
| 日墨 | コンピュータコミュニケーションネットワーク | 1 | メキシコ | 広島大学工学部 | 63.05.02～01.01.21 | 9 | 新規 | 終了 | B | 二課 | |
| 日墨 | 情報システム | 1 | メキシコ | 広島大学工学部 | 63.05.02～01.01.21 | 9 | 新規 | 終了 | B | 二課 | |
| 日墨 | マイクロプロセッサ | 1 | メキシコ | 広島大学工学部 | 63.05.02～01.01.21 | 9 | 新規 | 終了 | B | 二課 | |
| 日墨 | 電子回路 | 1 | メキシコ | 広島大学工学部 | 63.05.02～01.01.21 | 9 | 新規 | 終了 | B | 二課 | |
| 日墨 | 組織培養 | 1 | メキシコ | 岡山大学農学部 | 63.05.06～01.01.21 | 9 | 新規 | 終了 | B | 一課 | |
| 個別 | 消化器科 | 1 | スーダン | 岡山大学医学部 | 63.05.16～63.07.08 | 3 | 新規 | 終了 | B | 二課 | |
| 個別 | 耳鼻科 | 1 | スーダン | 岡山大学医学部 | 63.05.16～63.06.07 | 3 | 新規 | 終了 | B | 二課 | |
| 個別 | 養殖一般 | 1 | マレーシア | 山口県内海栽培漁業センター | 63.06.13～63.11.17 | 5.5 | 新規 | 終了 | A | 三課 | |
| 個別 | アートペインティング | 2 | マレーシア | 広島テレビ(株) | 63.06.13～63.11.17 | 11 | 新規 | 終了 | A | 三課 | |
| 日墨 | 微生物研究 | 1 | メキシコ | 島根大学農学部 | 63.06.14～01.02.16 | 9 | 新規 | 終了 | B | 二課 | |
| 個別 | 腎臓科 | 1 | スーダン | 岡山大学医学部 | 63.06.26～63.07.29 | 3 | 新規 | 終了 | B | 二課 | |
| 個別 | 農産物流通 | 1 | ケニア | 岡山大学農学部 | 63.07.19～01.06.07 | 9 | 新規 | 研修中 | B | 二課 | |
| 個別 | 機関科教育 | 2 | モロッコ | 水産大学校 | 63.08.11～63.08.27 | 2 | 新規 | 終了 | B | 一課 | |

表3. 昭和63年度 研修員受入実績 (2)

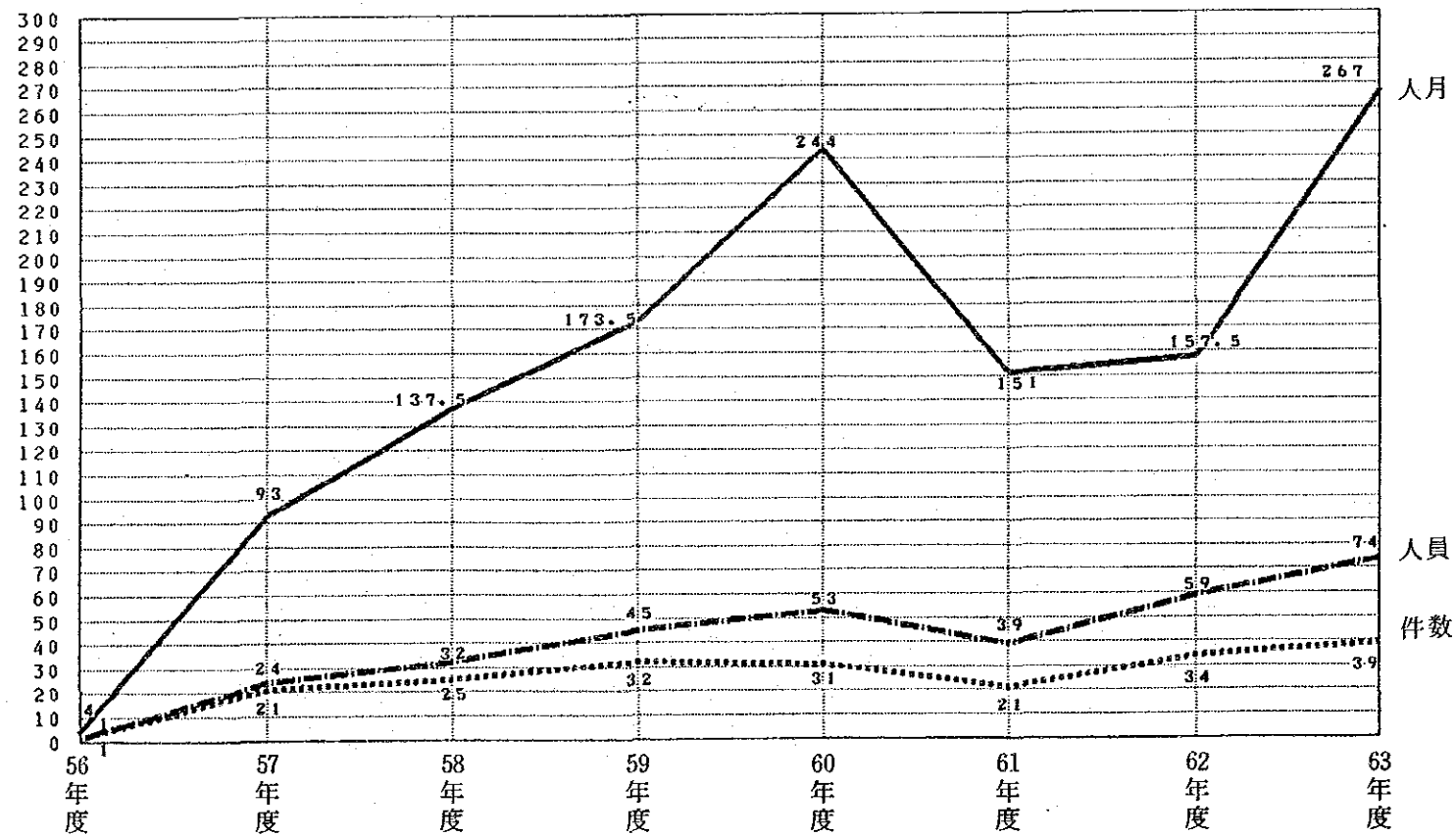
(平成元年3月31日現在) 中国支部

| 種別 | 研修科目 | 人員 | 国籍 | 受入機関 | 受入期間 | 人月 | 区別 | | 依頼・担当課 | | 備考 |
|----|---------|----|--------|--------------------|-------------------|-----|----|-----|--------|----|----|
| 個別 | 虫害 | 1 | ウルグアイ | 果樹試験場安芸津支場 | 63.08.22～63.08.29 | 0.5 | 新規 | 終了 | B | 一課 | |
| 個別 | 環境調査 | 1 | フィリピン | 水産庁南西海区水産試験場 | 63.08.29～63.09.16 | 1 | 新規 | 終了 | B | 一課 | |
| 個別 | 淡水生物学 | 1 | ザール | 岡山大学資源生物科学研究所 | 63.09.15～63.10.15 | 1 | 新規 | 終了 | B | 一課 | |
| 個別 | 電力供給 | 2 | ケニア | 鳥取大学工学部 | 63.10.04～01.09.20 | 12 | 新規 | 研修中 | B | 二課 | |
| 個別 | 消化器病診断 | 1 | アルゼンチン | 山口大学医学部 | 63.10.04～63.11.22 | 1.5 | 新規 | 終了 | D | 二課 | |
| 個別 | 産業技術研究 | 1 | タイ | 中国工業技術試験場 | 63.11.28～01.09.22 | 3.5 | 新規 | 研修中 | D | 三課 | |
| 個別 | レトルト食品 | 1 | 中国 | 広島県立食品工業センター | 01.01.09～01.02.24 | 1.5 | 新規 | 終了 | B | 一課 | |
| 個別 | 職業訓練 | 1 | パナマ | 小野田技術開発センター | 01.01.09～01.03.31 | 3 | 新規 | 終了 | C | 二課 | |
| 個別 | ギア装置 | 1 | 中国 | 広島大学工学部 | 01.01.17～01.06.29 | 2.5 | 新規 | 研修中 | D | 三課 | |
| 個別 | 造船 | 10 | インドネシア | MECエンジニアリングサービス(株) | 01.01.29～01.04.23 | 20 | 新規 | 研修中 | D | 三課 | |
| 個別 | エビ養殖 | 1 | グアテマラ | 宇部短期大学環境科学研究所 | 01.01.30～01.08.25 | 2 | 新規 | 研修中 | A | 一課 | |
| 集団 | エビ増養殖技術 | 6 | メキシコほか | 宇部短期大学環境科学研究所 | 01.01.30～01.08.25 | 12 | 新規 | 研修中 | A | 一課 | |
| 個別 | 砂漠化防止 | 1 | ニジェール | 鳥取大学農学部附属砂丘利用研究施設 | 01.02.27～01.03.20 | 1 | 新規 | 研修中 | B | 一課 | |
| 個別 | 鋳造 | 1 | タンザニア | 二宮産業(株) | 01.03.06～01.07.21 | 1 | 新規 | 研修中 | A | 三課 | |
| 個別 | 消化器内視鏡学 | 1 | アルゼンチン | 山口大学医学部 | 01.03.14～01.04.30 | 1 | 新規 | 研修中 | C | 二課 | |
| 集団 | 魚類生理・防疫 | 6 | タイほか | 水産大学校 | 01.03.20～01.06.18 | 2 | 新規 | 研修中 | B | 一課 | |
| 個別 | 小型漁業操縦 | 1 | コモロ | 尾道海技学院 | 01.03.29～01.04.28 | 0.5 | 新規 | 研修中 | B | 一課 | |

- 研修実施基準 :
- 依頼A - 研修実施機関選定、研修実施、評価及び予算管理
 - 依頼B - 研修計画詳細内容策定、研修実施、評価及び予算管理
 - 依頼C - 研修計画微調整、研修実施及び予算管理
 - 依頼D - 宿泊・福利厚生及び生活指導
 - 依頼E - 側面協力

表4. 研修形態別・機関別研修実施総括表

(平成元年3月31日)

| 形 態 | 研 修 機 関 | 研 修 実 施 期 間 | 実 員 | |
|------------|---------------|-------------------------------------|-------------------------------------|----|
| ① 集 団 コー ス | エビ増養殖技術 | 宇部短期大学環境科学研究所 | 第1回 自 昭和60年3月1日～ 至 昭和60年8月23日 | 8名 |
| | | | 第2回 自 昭和61年2月1日～ 至 昭和61年8月25日 | 7名 |
| | | | 第3回 自 昭和62年2月2日～ 至 昭和62年8月21日 | 6名 |
| | | | 第4回 自 昭和63年2月1日～ 至 昭和63年8月19日 | 8名 |
| | | | 第5回 自 平成元年1月30日～ 至 平成元年8月19日(予定) | 6名 |
| 魚類生理・防疫 | 水産大学校 | 第3回 自 平成元年3月20日～ 至 平成元年6月22日(予定) | 6名 | |
| ② 特 コー ス 設 | 魚類生理・防疫 | 水産大学校 | 第1回 自 昭和62年3月20日～ 至 昭和62年6月18日 | 5名 |
| | | | 第2回 自 昭和63年3月19日～ 至 昭和63年6月18日 | 6名 |
| ③ 日 墨 交 流 | 水産養殖技術 | 宇部短期大学環境科学研究所 | 自 昭和58年3月1日～ 至 昭和58年9月31日 | 4名 |
| | コンピューター技術ほか | 広島大学 | 自 昭和60年5月1日～ 至 昭和61年1月27日 | 8名 |
| | | | 自 昭和61年5月6日～ 至 昭和62年1月31日 | 3名 |
| | | | 自 昭和63年5月2日～ 至 平成元年1月23日 | 5名 |
| | 組織培養 | 岡山大学 | 自 昭和63年5月2日～ 至 平成元年1月23日 | 1名 |
| 微生物研究 | 島根大学 | 自 昭和63年6月13日～ 至 平成元年2月14日 | 1名 | |
| ④ 個 別 | 広島県理科教育センターほか | 自 昭和56年11月12日～ 至 平成元年3月31日 | 175名 | |
| 実 人 員 総 計 | | | 249名 | |

表5. 青年招へい事業受入実績（21世紀のための友情計画）

（平成元年3月31日）

| 年度 県別 | 59年度 | | | | 60年度 | | | | 61年度 | | | |
|----------|--------|-----|----|-----------------------|--------|------|----|-----------------------|------------|-------------|----------|--------------------------|
| | 国名 | 分野 | 人員 | 受入団体 | 国名 | 分野 | 人員 | 受入団体 | 国名 | 分野 | 人員 | 受入団体 |
| 鳥取県 | — | — | — | — | — | — | — | 日本国際生活体験協会 | — | — | — | — |
| 島根県 | シンガポール | 公務員 | 27 | 国際交流青友会 | シンガポール | 公務員 | 24 | 国際交流青友会 | ブルネイ タイ | 公務員 農村青年 | 10 30 | 国際交流青友会 農林改良青年会議連絡協議会 |
| 岡山県 | — | — | — | — | インドネシア | 教員 | 25 | 日本国際生活体験協会 岡山地区委員会 | タイ | 青年指導者 | 30 | 世界の友の会 |
| 広島県 | マレーシア | 教員 | 31 | 日本国際生活体験協会 広島地区委員会 | タイ | 勤労青年 | 30 | 経営者協会 | — | — | — | — |
| 山口県 | — | — | — | — | タイ | 学生 | 20 | 青友会 | シンガポール | 青年指導者 | 23 | 青年団体連絡協議会 |

| 年度 県別 | 62年度 | | | | 63年度 | | | |
|----------|---------------|-------|----|-----------------------|--------|-------|----|-----------------------|
| | 国名 | 分野 | 人員 | 受入団体 | 国名 | 分野 | 人員 | 受入団体 |
| 鳥取県 | タイ | 農業系学生 | 23 | 青年団体連絡協議会 | フィリピン | 文科系学生 | 25 | 青年団体連絡協議会 |
| 島根県 | パプア ニューギニア | 教員 | 14 | 国際交流青友会 | 中国 | 教員 | 24 | 国際交流青友会 |
| 岡山県 | — | — | — | — | シンガポール | 学生 | 20 | 日本国際生活体験協会 岡山地区委員会 |
| 広島県 | マレーシア | 教員 | 25 | 日本国際生活体験協会 広島地区委員会 | シンガポール | 公務員 | 24 | 青少年育成広島県民議会 |
| 山口県 | フィリピン | 理科系学生 | 25 | 青年団体連絡協議会 | タイ | 科学系学生 | 28 | 青年団体連絡協議会 |

年度及び国別受入実績

| 国名 年度 | 59 | 60 | 61 | 62 | 63 | 累計 |
|-----------|--------|----|----|----|-----|-----|
| | シンガポール | 27 | 24 | 23 | — | |
| マレーシア | 31 | — | — | 25 | — | 56 |
| タイ | — | 50 | 60 | 23 | 28 | 161 |
| インドネシア | — | 25 | — | — | — | 25 |
| ブルネイ | — | — | 10 | — | — | 10 |
| パプアニューギニア | — | — | — | 14 | — | 14 |
| フィリピン | — | — | — | 25 | 25 | 50 |
| 中国 | — | — | — | — | 24 | 24 |
| 合計 | 58 | 99 | 93 | 87 | 121 | 458 |

(2) 青年海外協力隊事業

表1 青年海外協力隊県別派遣実績

89年3月31日現在

| 県名 | 派遣中 | 帰国 | 果積 | |
|---------|-------------|---------------|---------------|----------|
| 北海道 | 94 (27) | 391 (79) | 485 (106) | |
| | 35 (11) | 99 (22) | 134 (33) | |
| | 36 (11) | 111 (20) | 147 (31) | |
| | 38 (10) | 156 (31) | 194 (41) | |
| | 23 (5) | 111 (16) | 134 (21) | |
| | 24 (12) | 109 (11) | 133 (23) | |
| | 31 (12) | 164 (33) | 195 (45) | |
| | 28 (5) | 100 (24) | 128 (29) | |
| | 23 (6) | 103 (23) | 126 (29) | |
| | 23 (4) | 134 (19) | 157 (23) | |
| | 64 (20) | 218 (57) | 282 (77) | |
| | 88 (20) | 201 (51) | 289 (71) | |
| | 176 (57) | 709 (174) | 885 (231) | |
| | 123 (37) | 377 (86) | 500 (123) | |
| | 奈良 | 39 (8) | 197 (30) | 236 (38) |
| | | 16 (4) | 71 (16) | 87 (20) |
| | | 18 (5) | 63 (16) | 81 (21) |
| | | 8 (2) | 54 (10) | 62 (12) |
| | | 11 (3) | 52 (7) | 63 (10) |
| | | 38 (18) | 160 (28) | 198 (46) |
| 32 (5) | | 97 (14) | 129 (19) | |
| 63 (16) | | 261 (47) | 324 (63) | |
| 93 (21) | | 282 (52) | 375 (73) | |
| 18 (5) | | 62 (6) | 80 (11) | |
| 歌 | 9 (4) | 51 (3) | 60 (7) | |
| | 35 (9) | 128 (20) | 163 (29) | |
| | 99 (24) | 322 (58) | 421 (82) | |
| | 73 (26) | 212 (38) | 285 (64) | |
| | 14 (4) | 50 (10) | 64 (14) | |
| | 9 (1) | 48 (5) | 57 (6) | |
| | 13 (4) | 55 (9) | 68 (13) | |
| | 12 (5) | 75 (13) | 87 (18) | |
| | 21 (6) | 92 (16) | 113 (22) | |
| | 34 (9) | 168 (35) | 202 (44) | |
| 児 | 18 (7) | 99 (17) | 117 (24) | |
| | 9 (1) | 57 (15) | 66 (16) | |
| | 13 (4) | 53 (7) | 66 (11) | |
| | 27 (7) | 115 (20) | 142 (27) | |
| | 15 (8) | 54 (9) | 69 (17) | |
| | 73 (25) | 341 (75) | 414 (100) | |
| | 16 (4) | 61 (13) | 77 (17) | |
| | 29 (12) | 107 (14) | 136 (26) | |
| | 36 (7) | 169 (25) | 205 (32) | |
| | 24 (6) | 108 (36) | 132 (42) | |
| 18 (5) | 114 (21) | 132 (26) | | |
| 49 (9) | 181 (32) | 230 (41) | | |
| 17 (8) | 77 (15) | 94 (23) | | |
| 合計 | 1,805 (519) | 7,019 (1,378) | 8,824 (1,897) | |

()内は女性隊員内数

表2 青年海外協力隊国別派遣実績

89年3月31日現在

| 国名 | 派遣中 | 帰国 | 累積 |
|------------------------|-----------------------|--------------------------|--------------------------|
| <アジア地域> | | | |
| バングラデシュ | 66 (27) | 274 (31) | 340 (58) |
| ブータン | 5 (0) | 0 (0) | 5 (0) |
| カンボディア | 0 (0) | 16 (1) | 16 (1) |
| 中国 | 46 (20) | 6 (1) | 52 (21) |
| インド | 0 (0) | 131 (31) | 131 (31) |
| インドネシア | 6 (4) | 0 (0) | 6 (4) |
| ラオス | 0 (0) | 250 (22) | 250 (22) |
| マレーシア | 105 (43) | 646 (162) | 751 (205) |
| モルディヴ | 16 (5) | 34 (7) | 50 (12) |
| ネパール | 67 (17) | 374 (94) | 441 (111) |
| フィリピン | 83 (18) | 719 (81) | 802 (99) |
| スリ・ランカ | 67 (28) | 169 (74) | 236 (102) |
| タイ | 38 (11) | 87 (23) | 125 (34) |
| 小計 | 499 (173) | 2,706 (527) | 3,205 (700) |
| <中近東地域> | | | |
| ジョルダン | 16 (4) | 4 (0) | 20 (4) |
| モロッコ | 74 (0) | 288 (11) | 362 (11) |
| シリア | 34 (4) | 117 (22) | 151 (26) |
| チュニジア | 24 (4) | 116 (39) | 140 (43) |
| 小計 | 148 (12) | 525 (72) | 673 (84) |
| <アフリカ地域> | | | |
| エチオピア | 31 (3) | 155 (4) | 186 (7) |
| ガーナ | 82 (23) | 246 (38) | 328 (61) |
| ケニア | 79 (15) | 635 (81) | 714 (96) |
| リベリア | 43 (5) | 102 (14) | 145 (19) |
| 馬拉ウイ | 79 (28) | 624 (206) | 703 (234) |
| ニジェール | 28 (6) | 25 (4) | 53 (10) |
| ルワンダ | 28 (18) | 4 (1) | 32 (19) |
| セネガル | 51 (12) | 87 (23) | 138 (35) |
| タンザニア | 67 (7) | 483 (62) | 550 (69) |
| ザンビア | 78 (22) | 324 (54) | 402 (76) |
| 小計 | 566 (139) | 2,685 (487) | 3,251 (626) |
| <中南米地域> | | | |
| ボリヴィア | 52 (23) | 76 (35) | 128 (58) |
| コロンビア | 31 (11) | 14 (4) | 45 (15) |
| コスタ・リカ | 32 (8) | 111 (36) | 143 (44) |
| ドミニカ共和国 | 50 (23) | 21 (7) | 71 (30) |
| エル・サルヴァドル | 0 (0) | 74 (17) | 74 (17) |
| グアテマラ | 5 (2) | 0 (0) | 5 (2) |
| ホンデュラス | 83 (27) | 253 (74) | 336 (101) |
| パラグアイ | 99 (36) | 167 (68) | 266 (104) |
| ペルー | 44 (12) | 93 (29) | 137 (41) |
| 小計 | 396 (142) | 809 (270) | 1,205 (412) |
| <オセアニア地域> | | | |
| フィジー | 45 (23) | 12 (2) | 57 (25) |
| パプア・ニューギニア | 52 (1) | 77 (2) | 129 (3) |
| トンガ | 30 (13) | 39 (6) | 69 (19) |
| 西サモア | 32 (2) | 142 (11) | 174 (13) |
| ソロモン諸島 | 30 (12) | 24 (1) | 54 (13) |
| ヴァヌアツ | 7 (2) | 0 (0) | 7 (2) |
| 小計 | 196 (53) | 294 (22) | 490 (75) |
| 合計 | 1,805 (519 (29%)) | 7,019 (1,378 (19.6%)) | 8,824 (1,897 (21.5%)) |

()内は女性隊員内数

表3 青年海外協力隊員県別派遣国別実績表

平成元年3月31日現在 ()内女性数

| 地域 | アジア | | | | | | | | | | 大洋州 | | | | | | 中南米 | | | | | | 中近東 | | | | | アフリカ | | | | | | | | 総計 | 女性比率% | | | | | | | | |
|----------------|-------|-------------|-----------|--------------|-------------|-------------|--------------|-------------|--------------|-------------|------------|------------|----------|------------|------------|-------------|------------|------------|------------|------------|--------------|------------|-------------|------------|------------|-------------|-------------|--------------|-----------|-------------|-----------|-------------|-------------|------------|-------------|-------------|-------------|-------------|--------------|-------------|-------------|-------------|---------------|----------------|------|
| | フィリピン | カンボディア | マレーシア | インド | ラオス | ネパール | バングラディッシュ | スリランカ | タイ | モルディヴ | 中国 | ブータン | インドネシア | トンガ | 西サモア | ソロモン | パプアニューギニア | フィジー | ヴァヌアツ | ホンデュラス | エルサドバドル | コスタリカ | ドミニカ | コロンビア | ペルー | ボリビア | パラグアイ | グアテマラ | シリア | ジョルダン | チュニジア | モロッコ | エチオピア | リベリア | ケニア | | | タンザニア | ガナ | マラウイ | ザンビア | セネガル | ニジェール | ルワンダ | |
| 中国支 部管 内 | 鳥取 | 3 | | 2 | 4 | | 1 | 2 (1) | 1 | | | | 2 (1) | | | 1 | | | 2 | 1 (1) | 3 | | | 1 (1) | 3 (1) | | 2 (1) | | 2 | 5 (1) | | 3 | 7 | 3 | 1 (1) | 12 (4) | 1 | 3 (1) | 2 | | 68 (13) | 19.1 | | | |
| | 島根 | 7 (1) | | 2 (1) | 3 | 5 | 6 (4) | 6 (1) | 6 (3) | 2 | 1 | | | 3 | | | 1 | | 2 (1) | 1 | 2 (1) | 1 | 2 (1) | 3 (2) | | | 1 | 1 | 2 | 3 | | | 6 | 5 (1) | 6 (1) | 6 (1) | 3 (1) | | | 87 (18) | 20.7 | | | | |
| | 岡山 | 16 (2) | | 13 (2) | 1 | 3 | 9 (4) | 4 | 1 | 3 (1) | | 1 | | | 2 | | | | | 2 | 1 | | | | 1 (1) | 1 | 5 (2) | | 4 (1) | 1 (1) | 1 | 6 | 2 | 4 (1) | 8 (1) | 4 | 6 (1) | 8 (4) | 4 | 1 (1) | 1 | 113 (22) | 19.5 | | |
| | 広島 | 21 (1) | 1 | 14 (2) | 3 (2) | 7 (1) | 12 (2) | 9 (1) | 4 (1) | 3 (1) | 2 | 1 (1) | | | 2 (1) | 4 (1) | 2 | 3 | | | 8 (4) | 2 (1) | 6 (2) | 1 | 3 (2) | 2 (2) | 8 (1) | | 1 | | 6 (5) | 9 (1) | 5 | 3 | 22 (1) | 10 (3) | 8 (2) | 11 (6) | 7 | 2 | | 202 (44) | 21.8 | | |
| | 山口 | 15 (2) | | 12 (3) | 1 | 3 | 10 (2) | 5 | 3 (1) | | | | | | 1 | 2 | | 2 | 1 | | 2 | 1 | 2 | 1 (1) | 1 (1) | 3 (1) | 2 (1) | | 1 | 1 (1) | | 6 | 1 | 2 | 8 | 12 (3) | 3 | 7 (4) | 4 (2) | 2 (1) | 2 | 117 (24) | 20.5 | | |
| | 小計 | 62 (6) | 1 | 43 (8) | 12 (2) | 18 (1) | 38 (12) | 26 (3) | 15 (5) | 8 (2) | 4 | 2 (1) | | | 8 (2) | 8 (1) | 2 | 7 | 1 | | 17 (4) | 4 (2) | 12 (2) | 4 (2) | 2 (1) | 8 (6) | 7 (3) | 21 (7) | | 9 (2) | 3 (2) | 11 (5) | 29 (2) | 8 | 12 (1) | 51 (2) | 34 (7) | 24 (5) | 44 (19) | 19 (3) | 8 (3) | 5 | 587 (121) | 20.6 | |
| 全 国 | 派遣中 | 83 | | | | 67 (17) | 66 (27) | 67 (28) | 38 (11) | 16 (5) | 46 (20) | 5 | 6 (4) | 30 (13) | 32 (2) | 30 (12) | 52 (1) | 45 (23) | 7 (2) | 83 (27) | | 32 (8) | 50 (23) | 31 (11) | 44 (12) | 52 (23) | 99 (36) | 5 (2) | 34 (4) | 16 (4) | 24 (4) | 74 | 31 (3) | 43 (5) | 79 (15) | 67 (7) | 82 (23) | 79 (28) | 78 (22) | 51 (12) | 28 (6) | 28 (18) | 1805 (519) | 28.8 | |
| | 帰国 | 719 (81) | 16 (1) | 646 (162) | 131 (31) | 250 (22) | 374 (94) | 274 (31) | 169 (74) | 87 (23) | 34 (7) | 6 (1) | | | 39 (6) | 142 (11) | 24 (1) | 77 (2) | 12 (2) | | 253 (74) | 74 (17) | 111 (36) | 21 (7) | 14 (4) | 93 (29) | 76 (35) | 167 (68) | | 117 (22) | 4 (39) | 116 (11) | 288 (11) | 155 (4) | 102 (14) | 635 (81) | 483 (62) | 246 (38) | 624 (206) | 324 (54) | 87 (23) | 25 (4) | 4 (1) | 7019 (1378) | 19.6 |
| | 合計 | 802 (99) | 16 (1) | 751 (205) | 131 (31) | 250 (22) | 441 (111) | 340 (58) | 236 (102) | 125 (34) | 50 (12) | 52 (21) | 5 | 6 (4) | 69 (19) | 174 (13) | 54 (13) | 129 (3) | 57 (25) | 7 (2) | 336 (101) | 74 (17) | 143 (44) | 71 (30) | 45 (15) | 137 (41) | 128 (58) | 266 (104) | 5 (2) | 151 (26) | 20 (4) | 140 (43) | 362 (11) | 186 (7) | 145 (14) | 714 (96) | 550 (69) | 328 (61) | 703 (243) | 402 (76) | 138 (35) | 53 (10) | 32 (19) | 8824 (1897) | 21.5 |

表4 派遣中隊員の身分措置状況（平成元年3月31日現在）

| 県別 | 隊員数 | 現職参加 | | 退職・学卒・その他の参加 | | | | |
|-----|---------|-------|-----|--------------|-------|-------|--------|-----|
| | | 人数 | % | 退職参加 | 学卒参加 | その他 | 小計 | % |
| 鳥取県 | 13(4) | 2 | 15% | 8(2) | 1(1) | 2(1) | 11(4) | 85% |
| 島根県 | 12(5) | 1(1) | 8% | 8(4) | 2 | 1 | 11(4) | 92% |
| 岡山県 | 21(6) | 4(2) | 19% | 9(2) | 3(1) | 5(1) | 17(4) | 81% |
| 広島県 | 34(9) | 7(4) | 21% | 14(2) | 11(3) | 2 | 27(7) | 79% |
| 山口県 | 17(6) | 5(1) | 28% | 9(5) | 1 | 3 | 13(5) | 72% |
| 計 | 100(30) | 19(8) | 19% | 48(15) | 18(5) | 13(2) | 79(22) | 81% |

()内女性数 隊員数：一般隊員＋シニア隊員（MC、CC含む）

表5 各縣市職員の現職参加派遣実績（平成元年3月31日現在）

| 県市名 | 所属先 | 派遣職種 | 措置 | 給与支給率 | 人数 |
|-----|---------|--------|------|-------|----|
| 鳥取県 | 県立中央病院 | 看護婦 | 有給休職 | 5割 | 1 |
| " | 県教育委員会 | き の こ | 派遣職員 | 10割 | 1 |
| 島根県 | 松江家畜衛生所 | 獣医師 | " | 10割 | 1 |
| 江津市 | 農林部 | 測量 | 職専免 | 10割 | 1 |
| 広島県 | 県農林事務所 | 稲作 | 有給休職 | 5割 | 1 |
| " | 教育委員会 | 音楽 | " | " | 1 |
| " | " | 陸上競技 | " | " | 1 |
| " | " | バレーボール | " | " | 1 |
| " | " | 養護 | " | " | 1 |
| " | " | 看護婦 | " | " | 1 |
| " | " | 理数科教師 | " | " | 1 |
| " | " | 理数科教師 | 派遣職員 | 10割 | 1 |
| " | " | 体育 | " | " | 1 |
| 広島市 | 東区役所 | 都市計画 | 有給休職 | 5割 | 1 |
| " | 安佐市民病院 | 助産婦 | " | " | 1 |
| " | 広島市民病院 | 作業療法士 | 派遣職員 | 10割 | 1 |
| " | 広島市役所 | 保母 | " | " | 1 |
| " | 教育委員会 | 養護 | " | " | 1 |
| 山口県 | 教育委員会 | 音楽 | 有給休職 | 5割 | 1 |
| " | " | 理数科教師 | " | " | 1 |
| " | 農林部 | 稲作 | 派遣職員 | 10割 | 1 |

(3) 海外移住事業

表1 海外移住者年度別・県別統計

平成元年3月31日作成
昭和63年3月31日現在

| 年度 (昭和) | 鳥取県 | 島根県 | 岡山県 | 広島県 | 山口計 | 中国計 | 全国合計 |
|------------|-----|-----|-------|-------|-------|-------|--------|
| 27～40 | 252 | 388 | 891 | 1,778 | 2,040 | 5,349 | 57,927 |
| 41～45 | 36 | 31 | 50 | 159 | 95 | 371 | 6,585 |
| 46～50 | 6 | 13 | 23 | 76 | 36 | 154 | 3,781 |
| 51～55 | 4 | 8 | 42 | 62 | 18 | 134 | 2,598 |
| 56～60 | — | 8 | 8 | 34 | 14 | 64 | 1,420 |
| 61 | — | — | — | 8 | — | 8 | 146 |
| 62 | — | — | 6 | 2 | — | 8 | 171 |
| 合計 | 298 | 448 | 1,020 | 2,119 | 2,203 | 6,088 | 72,628 |

表2 移住先国別・県別統計

平成元年3月31日作成
昭和63年3月31日現在

| 移住先国 | 鳥取県 | 島根県 | 岡山県 | 広島県 | 山口県 | 中国計 | 全国合計 |
|---------|-----|-----|-------|-------|-------|-------|--------|
| ブラジル | 204 | 358 | 823 | 1,337 | 1,933 | 4,655 | 53,529 |
| パラグアイ | 18 | 27 | 79 | 486 | 105 | 715 | 7,123 |
| アルゼンティン | 21 | 11 | 21 | 79 | 28 | 160 | 2,729 |
| ボリビア | 18 | 23 | 30 | 1 | 2 | 74 | 1,904 |
| ドミニカ | 23 | 5 | 18 | 57 | 64 | 167 | 1,328 |
| (上記計) | 284 | 424 | 971 | 1,960 | 1,132 | 5,771 | 66,613 |
| その他 | 14 | 24 | 49 | 159 | 71 | 317 | 6,015 |
| 合計 | 298 | 448 | 1,020 | 2,119 | 2,203 | 6,088 | 72,628 |

表3 年度別・移住先国別実績

昭和63年3月31日現在

| 国 | 年度 | 27 ~30 | 31 ~35 | 36 ~40 | 41 | 42 | 43 | 44 | 45 | 46 | 47 | 48 | 49 | 50 | 51 | 52 | 53 | 54 | 55 | 56 | 57 | 58 | 59 | 60 | 61 | 62 | 計 |
|---------|----|-----------|-----------|-----------|-------|-------|-------|-------|-------|-------|-------|-----|-----|-----|-----|-----|-----|-----|-----|-----|-----|-----|-----|-----|-----|-----|--------|
| ブラジル | | 7,715 | 29,727 | 9,488 | 785 | 638 | 442 | 434 | 454 | 456 | 557 | 383 | 297 | 299 | 353 | 283 | 298 | 230 | 188 | 161 | 61 | 84 | 60 | 45 | 51 | 40 | 53,529 |
| パラグアイ | | 873 | 4,214 | 1,271 | 89 | 59 | 35 | 35 | 24 | 38 | 46 | 14 | 43 | 73 | 52 | 94 | 53 | 26 | 18 | 6 | 16 | 17 | 6 | 5 | 5 | 11 | 7,123 |
| アルゼンティン | | 119 | 328 | 687 | 176 | 170 | 113 | 155 | 146 | 179 | 139 | 26 | 48 | 40 | 45 | 28 | 45 | 50 | 30 | 17 | 40 | 35 | 31 | 31 | 31 | 20 | 2,729 |
| ボリビア | | 94 | 1,162 | 400 | 1 | 11 | 51 | 27 | | 1 | 21 | 2 | 1 | 11 | 24 | 12 | 26 | 18 | 6 | 14 | 4 | 3 | 1 | 3 | 4 | 7 | 1,904 |
| ドミニカ | | | 1,319 | 6 | | | | | 3 | | | | | | | | | | | | | | | | | | 1,328 |
| ヴェネズエラ | | 3 | 29 | | 1 | 2 | | | | | | | | | | | 4 | 3 | 1 | 4 | | 2 | | | | | 49 |
| コロンビア | | | 18 | 18 | 4 | 3 | 2 | 2 | 2 | 2 | | | | 1 | | 2 | 1 | 2 | | | | | | | | | 55 |
| ペルー | | | | | | | 2 | | | | | | | | | | | | | | | | | | | | 5 |
| チリ | | | 6 | 5 | 1 | | | | | | | | | | | | | 1 | | | | | | | | | 13 |
| ウルグアイ | | | 15 | 22 | 2 | 1 | | 3 | | | | | | | | | 2 | | | 1 | | | | | | | 46 |
| コスタリカ | | | | | | | | | | | | | | | | | | | 1 | | | 1 | | | | | 2 |
| ホンジュラス | | | | | | | | | | | | | | | | | | | | | 2 | | | | | | 2 |
| メキシコ | | 1 | 14 | 5 | | | | | | | | | | | | | | | | | | | | | | | 20 |
| 小計 | | 8,805 | 36,832 | 11,902 | 1,059 | 884 | 645 | 656 | 632 | 674 | 763 | 425 | 389 | 424 | 474 | 417 | 428 | 331 | 246 | 203 | 123 | 142 | 98 | 84 | 91 | 78 | 86,805 |
| アメリカ | | | | | | | | | | | | | | | | | | | | | | | | | | | 388 |
| カナダ | | | | | 472 | 659 | 484 | 490 | 604 | 424 | 249 | 206 | 145 | 82 | 28 | 50 | 55 | 203 | 311 | 340 | 190 | 44 | 20 | 16 | 18 | 35 | 5,125 |
| オーストラリア | | | | | | | | | | | | | | | | | | 15 | 40 | 57 | 44 | 31 | 19 | 9 | 37 | 58 | 310 |
| 小計 | | | 377 | 11 | 472 | 659 | 484 | 490 | 604 | 424 | 249 | 206 | 145 | 82 | 28 | 50 | 55 | 218 | 351 | 397 | 234 | 75 | 39 | 25 | 55 | 98 | 5,823 |
| 計 | | 8,805 | 37,209 | 11,913 | 1,531 | 1,543 | 1,129 | 1,146 | 1,236 | 1,098 | 1,012 | 631 | 534 | 506 | 502 | 467 | 483 | 549 | 597 | 600 | 357 | 217 | 137 | 109 | 146 | 171 | 72,628 |

表 4

(3) 海外移住者移住統計
〈年度別・出身県別移住実績〉

| 府県 | 年度 | 27~30 | 31~35 | 36~40 | 41 | 42 | 43 | 44 | 45 | 46 | 47 | 48 | 49 |
|------|-----|-------|--------|--------|-------|-------|-------|-------|-------|-------|-------|-----|-----|
| 北海道 | | 569 | 2,305 | 1,107 | 71 | 19 | 35 | 40 | 49 | 45 | 32 | 5 | 17 |
| 青森 | 森手 | 59 | 231 | 281 | 21 | 7 | 4 | 7 | 5 | 7 | 19 | 3 | 2 |
| | 城 | 28 | 272 | 439 | 33 | 16 | 7 | 7 | 10 | 2 | 8 | 4 | 3 |
| | 宮 | 479 | 274 | 67 | 12 | 10 | 8 | 12 | 7 | 10 | 6 | 2 | 5 |
| | 秋 | 49 | 247 | 104 | 11 | 6 | 4 | 5 | 3 | 1 | 3 | 5 | 3 |
| | 山 | 120 | 430 | 229 | 10 | 7 | 3 | 6 | 2 | 2 | 1 | 2 | 6 |
| 福 | 675 | 1,689 | 141 | 16 | 9 | 9 | 7 | 7 | 6 | 7 | 3 | 4 | |
| 茨城 | 城 | 60 | 251 | 241 | 7 | 7 | 11 | 12 | 7 | 8 | 2 | 1 | 10 |
| | 木 | 45 | 159 | 75 | 11 | 8 | 9 | 5 | 12 | 1 | 2 | 2 | 1 |
| | 馬 | 326 | 696 | 89 | 9 | 10 | 9 | 13 | 5 | 8 | 17 | 4 | 8 |
| | 玉 | 71 | 202 | 90 | 19 | 37 | 26 | 30 | 29 | 15 | 20 | 6 | 12 |
| | 葉 | 50 | 312 | 127 | 22 | 28 | 26 | 35 | 22 | 30 | 35 | 8 | 5 |
| 奈 | 307 | 1,647 | 851 | 319 | 354 | 277 | 264 | 240 | 307 | 182 | 98 | 86 | |
| 神 | 97 | 524 | 350 | 131 | 153 | 66 | 99 | 104 | 102 | 50 | 45 | 45 | |
| 新 | 瀧 | 54 | 223 | 45 | 4 | 15 | 5 | 7 | 13 | 11 | 3 | 5 | 2 |
| | 山 | 51 | 93 | 36 | 12 | 12 | 4 | 5 | 6 | 11 | 4 | 6 | 1 |
| | 川 | 29 | 192 | 49 | | 2 | 3 | 3 | 1 | 3 | 2 | 1 | 5 |
| | 井 | 19 | 215 | 123 | 11 | 6 | 6 | 9 | 7 | 6 | 4 | 1 | 1 |
| | 梨 | 45 | 223 | 94 | 12 | 7 | 8 | 1 | 5 | 3 | 8 | 4 | 1 |
| | 野 | 103 | 427 | 222 | 8 | 9 | 13 | 7 | 14 | 8 | 4 | 19 | 4 |
| | 阜 | 89 | 304 | 66 | 3 | 7 | 3 | 5 | 3 | 10 | 4 | 9 | 1 |
| | 岡 | 173 | 448 | 143 | 19 | 31 | 18 | 9 | 34 | 21 | 20 | 3 | 16 |
| 知 | 115 | 289 | 72 | 29 | 26 | 22 | 30 | 40 | 28 | 16 | 6 | 25 | |
| 三 | 重 | 92 | 264 | 76 | 15 | 11 | 4 | 12 | 8 | 10 | 16 | 14 | 2 |
| | 賀 | 13 | 58 | 36 | 9 | 17 | 12 | 5 | 13 | 8 | 1 | 2 | 2 |
| | 都 | 70 | 159 | 48 | 14 | 23 | 29 | 28 | 22 | 9 | 8 | 5 | 5 |
| | 阪 | 59 | 290 | 208 | 89 | 88 | 64 | 58 | 80 | 72 | 54 | 37 | 30 |
| | 庫 | 109 | 435 | 209 | 74 | 69 | 39 | 29 | 41 | 41 | 14 | 13 | 13 |
| | 良 | 22 | 77 | 106 | 2 | 7 | 2 | 4 | 6 | 4 | 4 | 2 | 5 |
| 歌 | 788 | 926 | 76 | 37 | 21 | 14 | 19 | 11 | 9 | 1 | 3 | | |
| 鳥 | 取 | 17 | 191 | 44 | 5 | 11 | 6 | 6 | 8 | 1 | 2 | | 2 |
| | 根 | 62 | 183 | 143 | 4 | 13 | 5 | 1 | 8 | 5 | 3 | 1 | 2 |
| | 山 | 133 | 545 | 213 | 12 | 17 | 8 | 4 | 9 | 9 | 5 | 6 | 2 |
| | 島 | 232 | 1,277 | 269 | 52 | 42 | 21 | 25 | 19 | 22 | 17 | 20 | 4 |
| 岡 | 562 | 1,256 | 222 | 28 | 14 | 9 | 18 | 26 | 10 | 11 | 7 | 2 | |
| 徳 | 島 | 19 | 255 | 42 | | 1 | 1 | 4 | 4 | 2 | 10 | | 2 |
| | 川 | 69 | 385 | 100 | 11 | 8 | 4 | 1 | 2 | 9 | 1 | 7 | |
| | 媛 | 175 | 1,323 | 244 | 5 | 11 | 7 | 8 | 7 | 9 | 3 | 2 | 3 |
| 高 | 209 | 2,201 | 226 | 6 | 23 | 14 | 4 | 4 | 6 | 5 | 5 | 1 | |
| 福 | 岡 | 640 | 2,753 | 767 | 44 | 29 | 20 | 28 | 33 | 21 | 25 | 8 | 5 |
| | 賀 | 56 | 754 | 255 | 7 | 6 | 4 | 5 | 6 | 3 | 4 | 3 | 2 |
| | 崎 | 362 | 2,411 | 907 | 25 | 32 | 11 | 11 | 20 | 11 | 19 | 2 | 6 |
| | 本 | 1,038 | 2,618 | 518 | 42 | 41 | 26 | 35 | 11 | 13 | 4 | 4 | 3 |
| | 分 | 83 | 224 | 117 | 10 | 8 | 12 | 16 | 8 | 16 | 12 | 3 | 9 |
| | 大 | 293 | 946 | 205 | 49 | 48 | 16 | 16 | 8 | 4 | 5 | 2 | 4 |
| | 官 | 84 | 2,036 | 272 | 15 | 41 | 32 | 26 | 21 | 14 | 10 | 11 | 1 |
| 鹿 | | | | | | | | | | | | | |
| 沖 | 縄 | 5 | 3,989 | 1,569 | 186 | 176 | 193 | 165 | 234 | 146 | 80 | 31 | 21 |
| その他※ | | | | | | | | | | | 249 | 206 | 145 |
| 計 | | 8,805 | 37,209 | 11,913 | 1,531 | 1,543 | 1,129 | 1,146 | 1,236 | 1,098 | 1,012 | 631 | 534 |

※ 昭和50年度以前のカナダ移住者については支部別の統計はあるが、県別の統計がないためその他の欄に計上した。

昭和63年3月31日現在

| 50 | 51 | 52 | 53 | 54 | 55 | 56 | 57 | 58 | 59 | 60 | 61 | 62 | 計 |
|-----|-----|-----|-----|-----|-----|-----|-----|-----|-----|-----|-----|-----|--------|
| 28 | 18 | 17 | 13 | 17 | 16 | 14 | 14 | 21 | 4 | 3 | 7 | 10 | 4,476 |
| 12 | 2 | 5 | 1 | 3 | 1 | 4 | 4 | | | | | 2 | 678 |
| 1 | 3 | 5 | 3 | | 1 | | | | | | | 2 | 844 |
| 3 | | 12 | 1 | 7 | 11 | 2 | 8 | | 1 | | 2 | 2 | 941 |
| 4 | 2 | 4 | 2 | 3 | 3 | 1 | | | 1 | | | | 461 |
| 15 | 1 | | 1 | 2 | 1 | | | 10 | | 1 | | | 849 |
| 3 | 3 | 3 | 7 | 3 | 8 | 5 | 5 | | 1 | | 1 | | 2,512 |
| 2 | 8 | 3 | 6 | 2 | 4 | 2 | 1 | | 1 | 2 | | 1 | 647 |
| | 9 | 2 | 2 | 1 | | 3 | | | | | | | 349 |
| 11 | 6 | 4 | 4 | 4 | 11 | 6 | 2 | 1 | | 5 | 5 | 8 | 1,261 |
| 14 | 15 | 23 | 24 | 16 | 50 | 10 | 15 | 11 | 6 | 2 | 8 | 4 | 755 |
| 15 | 16 | 9 | 27 | 23 | 30 | 18 | 19 | 5 | 8 | 1 | 7 | 11 | 899 |
| 69 | 65 | 46 | 94 | 136 | 121 | 176 | 101 | 28 | 16 | 18 | 33 | 39 | 5,874 |
| 56 | 83 | 66 | 33 | 68 | 70 | 62 | 31 | 16 | 20 | 11 | 9 | 10 | 2,301 |
| 2 | 3 | 6 | 9 | 1 | | 2 | | 7 | 2 | | | 3 | 422 |
| 1 | 1 | 13 | 1 | | 4 | | | | | 2 | | | 263 |
| 3 | 1 | 2 | | 1 | | | 1 | | 1 | 2 | 1 | | 302 |
| 1 | | | 4 | 2 | 1 | 4 | 1 | 1 | | | | | 422 |
| 9 | 2 | 2 | 1 | 2 | 2 | 7 | | 2 | 4 | 1 | | 4 | 438 |
| 6 | 3 | 2 | 11 | 4 | | 4 | 1 | 1 | 1 | | 1 | 1 | 876 |
| 12 | | 6 | 4 | | 4 | 7 | | 1 | | | 5 | | 537 |
| 11 | 18 | 17 | 7 | 7 | 15 | 17 | 11 | 8 | 5 | 1 | 9 | 13 | 1,075 |
| | 14 | 10 | 26 | 35 | 20 | 28 | 16 | 4 | 10 | 4 | 2 | 2 | 880 |
| 7 | 8 | 6 | 3 | 4 | 1 | 4 | 3 | | 1 | | 1 | 1 | 563 |
| 1 | 2 | 13 | 5 | 6 | 9 | 2 | | | | 1 | | | 215 |
| | 12 | 3 | 11 | 6 | 9 | 7 | 5 | 5 | 3 | | 8 | 6 | 495 |
| 22 | 33 | 39 | 31 | 33 | 21 | 61 | 24 | 9 | 5 | 3 | 11 | 5 | 1,426 |
| 23 | 24 | 12 | 12 | 9 | 25 | 24 | 5 | 9 | 1 | 6 | 4 | 6 | 1,246 |
| 2 | 8 | 2 | 1 | 1 | 8 | 3 | 1 | 3 | 1 | 1 | 1 | 1 | 273 |
| | 1 | 8 | 2 | 1 | 5 | 10 | 10 | | 1 | 2 | 1 | 2 | 1,938 |
| 1 | | 1 | 2 | 1 | 3 | | | | | | | | 298 |
| 2 | | | 4 | 4 | 1 | 8 | | | | | | | 448 |
| 1 | 6 | 13 | 13 | 5 | 5 | 7 | | | | 1 | | 6 | 1,020 |
| 13 | 12 | 14 | 7 | 17 | 12 | 16 | 8 | 2 | 6 | 2 | 8 | 2 | 2,119 |
| 6 | 4 | 9 | | 1 | 4 | 1 | | 9 | | 4 | | | 2,203 |
| 1 | 1 | | 2 | | 1 | 3 | | 1 | | 1 | | 1 | 351 |
| 1 | 8 | | 2 | 2 | 2 | 1 | 1 | | | | | 1 | 615 |
| 3 | 1 | 1 | 1 | 5 | 14 | 9 | 1 | 1 | | 5 | 2 | 2 | 1,842 |
| 1 | 4 | 4 | 3 | 4 | 2 | 2 | 2 | | | | | 1 | 2,721 |
| 7 | 21 | 14 | 14 | 15 | 30 | 14 | 16 | 5 | 9 | 5 | 2 | 2 | 4,527 |
| | 7 | 3 | | | | 1 | | 6 | | 2 | | | 1,124 |
| 3 | 3 | 16 | 5 | 13 | 5 | | 3 | 3 | 3 | 1 | | 2 | 3,874 |
| 15 | 13 | 8 | 9 | 8 | 12 | 3 | 3 | 6 | 2 | 2 | 1 | | 4,435 |
| 11 | 5 | | 5 | 4 | 2 | 5 | 1 | | | 1 | | | 551 |
| 1 | 11 | 3 | 4 | 8 | 6 | 3 | 10 | 9 | 2 | | 2 | 11 | 1,667 |
| 7 | 3 | 4 | 2 | 5 | 2 | 4 | 5 | 7 | 11 | 4 | | | 2,617 |
| 18 | 39 | 39 | 68 | 60 | 42 | 51 | 28 | 25 | 11 | 15 | 14 | 11 | 7,216 |
| 82 | 1 | | | | 3 | 1 | 1 | 1 | | | 2 | 1 | 692 |
| 506 | 500 | 469 | 483 | 549 | 597 | 600 | 357 | 217 | 137 | 109 | 146 | 171 | 72,628 |

表5 子弟研修生年度別受入実績

平成元年3月31日現在

| 回数 | 年度 | 研修生名 | 出身国 | 研修科目 | 研修機関 |
|----|----|------------|--------------------|----------|---------------------------------|
| 1 | 46 | 池田秀広 | ブラジル フンシャル | 農産加工 | 広島県立西条農業高校 広島県食品工業試験場 |
| 4 | 49 | 西山立美 | ブラジル サンパウロ | 農産加工 | 山口県経済農協連 山口加工場 |
| 4 | 49 | 渡部保夫 | パラグアイ フラム | 農協 | 広島県農業共同組合研修センター |
| 7 | 52 | 市来清文 | ブラジル リオデジャネイロ | 花卉園芸 | 美香園(広島県) |
| 8 | 53 | 岩崎正基 | ブラジル ラーモス | 果樹園芸 | 岡山県農業試験場 |
| 10 | 55 | 秋枝修 | ブラジル サンパウロ | 養鶏 電気 | (有)中山養鶏場(山口県) (株)トミナガ電機(山口県) |
| 10 | 55 | 水島啄磨 | ボリビア サンファン | 養鶏 | 岡山県養鶏試験場 (株)初岡孵卵場(岡山県) |
| 11 | 56 | 永橋正也 | アルゼンチン ウルキッサ | 花卉 | 岡山大学農学部 |
| 11 | 56 | 伊佐ラウルエドワルド | アルゼンチン ブルサコ | 花卉 | 岡山大学農学部 |
| 12 | 57 | 善村エミリオ | パラグアイ チャベス | 農業機械 | 山口県農業共同組合中央会 |
| 13 | 58 | 井口克博 | ブラジル ポルトアレグレ | 果樹 | 近藤農園(岡山県) |
| 14 | 59 | 津守真一 | ブラジル フンシャル | 花卉 | 高木農園(広島県高田郡) |
| 14 | 59 | 鈴川宏道 | ブラジル サンパウロ | 養鶏 果樹 | (株)よしかわ鶏卵(山口県) 山口県大島柑橋試験場 |
| 14 | 59 | 山田紀行 | アルゼンチン ガルアペー | 果樹 | 広島県果樹試験場 |
| 14 | 59 | 山本富士佳 | ドミニカ サンクリストバル | コンピューター | 宇部短期大学 (株)宇部電子計算センター |
| 15 | 60 | 伊藤ジョージ | ブラジル トメアス | 果樹 | 山口県大島柑橋試験場 |
| 15 | 60 | 奈良木昭司 | ヴェネズエラ サンアントニオ | コンピューター | 福山総合高等職業訓練校 (株)ローツエ(広島県) |
| 16 | 61 | 難波好江スザナ | ブラジル ベレーン | 獣医学 | 山口県畜産試験場 |
| 17 | 62 | 高橋家久 | アルゼンチン ラプラタ | 蔬菜 | 岡山大学農学部 |
| 18 | 63 | 井上シルビア雅代 | アルゼンチン ブエノスアイレス | 花卉 | 岡山大学農学部 |

表6 中堅移住者技術向上研修生年度別受入実績

平成元年3月31日現在

| 回数 | 年度 | 研修生名 | 出身国 | 研修科目 | 研修機関 |
|----|----|------|--------------------|---------------|---|
| 1 | 59 | 脇田延芳 | アルゼンチン ブエノスアイレス | 花卉栽培 | 岡山大学農学部 |
| 3 | 61 | 上野至 | アルゼンチン ニツバル | 農業協同組合の 運営 | 岡山市高松農業協同組合 |
| 3 | 61 | 後藤吉雅 | パラグアイ フラム | 農業協同組合の 運営 | 府中農業協同組合 |
| 4 | 62 | 西村武人 | ブラジル サンパウロ | 堆肥生産技術 | 深川養鶏農業協同組合(山口県) 宇部市農業協同組合(山口県) (株)船方総合農場(山口県) |
| 5 | 63 | 藤井博 | パラグアイ フラム | 総務関係 | 駅家農協(福山市) |

(4) 広報啓発業務

行事別開催回数実績

平成元年3月31日現在

| 行事区分 | 年度 分野区分 | 61年度 | | | 62年度 | | | 63年度 | | |
|------------------|------------|-----------|-----------|-----|-----------|-----------|-----|-----------|-----------|-----|
| | | 国際協力 全 | 移住 協力隊 | 協力隊 | 国際協力 全 | 移住 協力隊 | 協力隊 | 国際協力 全 | 移住 協力隊 | 協力隊 |
| 説明会 | | — | 29(16) | 46 | — | 33(21) | 49 | 1 | 15(10) | 50 |
| セミナー | | 1 | — | — | 2 | — | — | 2 | — | — |
| 講演会 | | 5 | 2 | 1 | 3 | 6 | 5 | 6 | 4 | 3 |
| 写真展 | | 2 | — | 3 | 7 | — | — | 3 | — | 2 |
| 計 | | 8 | 31 | 50 | 12 | 39 | 54 | 12 | 19 | 55 |
| パネル写真・ テープ等貸出 | | 2 | 5 | 16 | 6 | 2 | 24 | 7 | 3 | 20 |

(注)：()内数は、その内の開発青年関係分

JICA