

4-5. 各種補助金・利用許可・証明等申請様式

SOLICITUD Nº 002815

FECHA DE INGRESO.....

**ADHESION A LAS NORMAS DE MANEJO DE APLICACION GENERAL PARA
EXPLOTACION DE BOSQUE DE EUCALYPTUS**

NOMBRE O RAZON SOCIAL DEL PROPIETARIO.....

DOMICILIO.....

R.U.T. DEL PROPIETARIO.....

Solicito acoger el predio que más adelante se individualiza a las Normas de Manejo de Aplicación General establecidas en el Artículo 13° del D.S. 259, para explotar el bosque existente, según el calendario detallado a continuación:

Predio.....

Rol..... Comuna..... Provincia..... Región.....

Superficie predial..... Superficie solicitada.....

PROGRAMA DE EXPLOTACION Y REFORESTACION

N° Rodal	Año de Plantación	EXPLOTACION			REFORESTACION				
		Método	Año	Superf.	Año	Superf.	Especie	METODO	
								Plantación N° plant/ha	Regenerac. natural N° retoños/tocón

OBSERVACIONES:.....

VIAS DE ACCESO:.....

Declaro bajo juramento que los datos proporcionados son verdaderos y que conozco las Normas de Manejo a las cuales me acojo (se señalan al reverso); me comprometo a cumplirlas cabalmente y a otorgar las facilidades del caso para su fiscalización.

.....
Firma propietario o representante legal

FECHA.....

.....
Nombre y firma profesional patrocinante

**PLAN DE MANEJO
PROGRAMA DE CORTA, EXPLOTACION Y REFORESTACION
DE PLANTACIONES**

I. **ANTECEDENTES GENERALES**

NUMERO DE SOLICITUD:.....

- 1.- Nombre del predio:
- 2.- Rol de avalúo N° Comuna:
- 3.- Nombre del propietario:
- 4.- Vías de Acceso:

5.- **Deslindes Generales:**

Norte :

Sur :

Este :

Oeste :

6.- **Superficie Total:**

- 6.1.- Según Servicio de Impuestos Internos ha
- 6.2.- Según Estudio Técnico ha

II- PROGRAMA DE RALEO

CUADRO 1: CARACTERIZACION DEL RALEO

Nº RODAL (Ind. Plano)	AÑO PLANTACION	ESPECIE	AÑO DEL RALEO	SUP. A RALEAR (ha)	DENSIDAD ACTUAL Nº Arb./ha	AREA BASAL TOTAL (m2/ha)	ALTURA DEL RODAL (m)	Nº ARB/ha A RALEAR	AREA BASAL A DEJAR (m2/ha)
TOTAL									

OBSERVACIONES (Respecto del Cuadro N° 1, si procede).

.....

.....

.....

.....

.....

METODO DE RALEO PROPUESTO:

.....

.....

.....

.....

.....

IV.- CARACTERÍSTICAS DE LA REFORESTACION

a) CUADRO.3

N° Rodal (Ind. Plano)	Año de la refo- restación	Superficie (ha)	Especie	Densidad (N° árb/ha)	Método de Reforestación (*)
TOTAL					

(*) Método de reforestación: En esta columna se deberá indicar el método de repoblación que se empleará (plantación, regeneración, siembra).

b) Describa el manejo de la regeneración natural o siembra.

.....

.....

.....

.....

.....

.....

.....

2.- Protección contra plagas y enfermedades (Indicar medidas preventivas y de control).

.....

.....

.....

.....

.....

.....

.....

.....

.....

.....

3.- Tratamiento de los Residuos.

.....

.....

.....

.....

.....

.....

.....

.....

.....

.....

4.- Mantenimiento de Caminos.

.....

.....

.....

.....

.....

.....

.....

.....

.....

.....

5.- Protección de Cuencas y Recursos de Agua.

5.1.- Tipos forestal(es) o especie(s) alrededor de ellas.

.....

.....

.....

.....

.....

.....

.....

.....

.....

.....

FECHA INGRESO		
DÍA	MES	AÑO

(Uso CONAF)

SOLICITUD RELATIVA AL D. L. 701/74
(Ver Instrucciones al pie)

Nº 114200

- 1.- SOLICITUD DE.....
- 2.- Razón Social o Nombre del Propietario

Apellido Paterno	Apellido Materno	Nombres
------------------	------------------	---------
- 3.- R.U.T. del propietario:
- 4.- Domicilio del propietario (Calle y Nº) Depto. Nº
 Ciudad o Pueblo Dirección Postal Teléfono
- 5.- Nombre del Representante Legal R.U.T.

Apellido Paterno	Apellido Materno	Nombre
------------------	------------------	--------
- 6.- Domicilio del Representante Legal (Calle y Nº) Depto. Nº
 Ciudad o Pueblo Dirección Postal Teléfono
- 7.- Nombre del predio.....
- 8.- N° Rol (es) de Avalúo (S.I.I.).....
 Comuna(s)
- 9.- Ubicación Geográfica

Reglón	Provincia
--------	-----------
- 10.- Superficie Total del predio (ha.)
- 11.- Superficie afecta a la Solicitud (ha.)

Fecha Firma del Propietario o Representante Legal

Ciudad:..... Carnet de Identidad N°.....
 Gabinete.....

TEXTO: Declaro bajo juramento que los antecedentes presentados a esta Corporación son verdaderos, que conozco y deseo acogérmelo a las disposiciones del D.L. 701, de 1974 y me obligo a otorgar las facilidades para su fiscalización.

INSTRUCCIONES PARA USO FORMULARIO
(Llenar a máquina o letra de molde)

- 1.- SOLICITUD DE: Llenar formulario para cada una de las siguientes opciones:
 - 1) Calificación de terrenos de aptitud preferentemente forestal.
 - 2) Plan de Manejo.
 - 3) Modificación Plan de Manejo.
 - 4) Explotación de maderas muertas.
- 2.- NOMBRE DEL PROPIETARIO DEL PREDIO: Si no es persona natural, anotar el nombre completo de la razón social y sus siglas (si las tiene).
- 3.- DOMICILIO DEL PROPIETARIO: Domicilio Urbano. Si no lo tuviera, anotar el nombre del predio en que habita, dando la Oficina de Correos más cercana.

**ESTUDIO TECNICO DE CALIFICACION DE
TERRENOS DE APTITUD PREFERENTEMENTE FORESTAL**

I.— ANTECEDENTES GENERALES

NUMERO DE SOLICITUD: _____

1.— Nombre del predio: _____

2.— Rol de Avalúo N° _____ Comuna: _____

3.— Nombre del Propletario: _____

4.— Superficie Total:

4.1.— Según Servicio de Impuestos Internos _____ ha.

4.2.— Según Estudio Técnico _____ ha.

5.— Vías de Acceso _____

6.— Deslindes Generales:

Norte : _____

Sur : _____

Este : _____

Oeste : _____

3: COPIA - REQUIRENTE

III.— PROPOSICION DE CALIFICACION DE TERRENOS DE APTITUD PREFERENTEMENTE FORESTAL DE RECONOCIMIENTO O RECLASIFICACION DE SUELOS.

CLASE DE CAPACIDAD DE USO SEGUN IREN	SUPERFICIE SEGUN IREN (ha)	CLASIFICACION PROPUESTA POR EL AUTOR DEL ESTUDIO TECNICO			
		CLASE DE CAPACIDAD DE USO RECLASIFICADA O NO RECONOCIDA (1)	SUPERFICIE POR CLASE (ha)	SIMBOLOGIA (2)	SUPERFICIE A CALIFICAR A.P.F. (ha)
IV					
V					
VI					
VII					
VIII					
TOTAL					

OBSERVACIONES:

- (1) Se entenderá por clase de suelos no reconocida: a aquella no determinada por IREN. Se entenderá por clase de suelo reclasificada: aquella en que el autor del Estudio Técnico propone una clase de suelos diferente a la clasificada por IREN.
- (2) Para la simbología, se utilizará fórmula y símbolo de acuerdo a publicación Nº 1 "Materiales y Símbolos IREN", de leyenda de suelos y factores limitantes actuales del predio en estudio, los que deberán ser justificados en el punto IV.

3: COPIA - REQUIRENTE

VI.— USO FUTURO DE LOS TERRENOS PROPUESTOS A CALIFICAR

.....
.....
.....
.....
.....
.....
.....
.....

VII.— PLANOS

Los antecedentes que debe incluir el plano son los siguientes:
superficie total (ha), deslindes del predio, superficie total a calificar (ha) y/o reclasificar, ubicación administrativa del predio, límites de capacidad de uso y superficies de éstas, plano de ubicación, escalas, identificación del propietario, nombre y firma del autor del estudio.
Indicar la fuente de origen del plano.

VIII.— RECOMENDACIONES

- Dentro del plazo de un año, contado desde la fecha de aprobación del presente estudio técnico, el propietario deberá presentar a la Corporación un plan de manejo para toda la superficie calificada.
- Para la obtención de las franquicias tributarias contempladas en el D.L. 701, el propietario deberá solicitar dichos beneficios en el S.I.I.

IX.— ANTECEDENTES DEL AUTOR DEL ESTUDIO TECNICO

- 1.— Nombre del profesional autor del estudio
- 2.— Profesión
- 3.— Dirección y Teléfono
- 4.— Firma

X.— ANTECEDENTES DEL PROPIETARIO

- 1.— Nombre del propietario del predio
- 2.— Dirección
- 3.— Fecha
- 4.— Firma

3: COPIA - REQUERENTE

**PLAN DE MANEJO
PROGRAMA DE FORESTACION**

I.- ANTECEDENTES GENERALES

NUMERO DE SOLICITUD:.....

- 1.- Nombre del predio:
- 2.- Rol de avalúo: N°..... Comuna:
- 3.- Nombre del propietario:
- 4.- Nombre del forestador:
- 5.- Superficie Total:
 - 5.1.- Según Servicio de Impuestos Internos ha
 - 5.2.- Según Estudio Técnico ha

II.- CARACTERISTICA DE LA FORESTACION

N° SECTOR (Ind. plano)	SUPERFICIE A FORESTAR (ha)	AÑO DE FORESTACION	NOMBRE DE LA ESPECIE	TIPO DE PLANTA	DENSIDAD DE LA PLANTACION (pl/ha)
TOTAL					

NOTA: Se entenderá por Tipo de Planta y Densidad de Plantación a la calificación dada por la Corporación Nacional Forestal en la Resolución que emite anualmente para determinar los costos de forestación.

- III.- OBSERVACIONES: (Respecto al Cuadro anterior)
-
-
-
-
-

VI.- PROGRAMA DE PROTECCIÓN:

1.- Protección contra incendios forestales.
(Indicar medidas preventivas y de control)

2.- Protección contra plagas y enfermedades forestales y fauna dañina (indicar medidas preventivas y de control).

2.1.- Plagas y enfermedades forestales:

2.2.- Fauna dañina:

.....

.....

.....

.....

.....

.....

.....

.....

3.- Protección contra otros factores.

3.1. Exclusión de ganado:

.....

.....

.....

.....

.....

.....

.....

.....

3.2.- Tratamiento de residuos:

.....

.....

.....

.....

.....

.....

.....

.....

3.3.- Construcción de caminos:

.....

.....

.....

.....

.....

.....

.....

.....

VII.- PLANOS

Los antecedentes que debe incluir el plano son los siguientes:
Superficie total, deslindes del predio, ubicación administrativa predial, plano de ubicación, límite y superficie de los sectores calificados de aptitud preferentemente forestal, límite y superficie de sectores a forestar anualmente, escalas, identificación del propietario, nombre y firma del autor del estudio técnico.
Indicar la fuente de origen del plano, y medidas de protección que se puedan graficar (quebradas, cursos de agua, cortafuegos, red de caminos internos, etc.).

VIII.- ANTECEDENTES DEL AUTOR DEL ESTUDIO TECNICO

1.- Nombre del autor

2.- Profesión

3.- Dirección y Teléfono

4.- Firma

IX.- ANTECEDENTES DEL PROPIETARIO Y FORESTADOR

1.- Nombre del propietario

2.- Nombre del forestador

3.- Dirección

4.- Fecha

5.- Firma



REGION

Area o Provincia

SOLICITUD DE BONIFICACION POR FORESTACION

I.— ANTECEDENTES DEL PROPIETARIO

Nombre o Razón Social

Cédula de Identidad Gabinete

R.U.T.

Domicilio: Provincia Ciudad o pueblo

Calle y N° Depto. Fono:

II.— ANTECEDENTES DEL PREDIO

Nombre

Rol Avalúos

Provincia

Comuna

Nº Certificados Aprobados	Calificación de Terrenos	Plan de Manejo

III.— ANTECEDENTES DEL PROGRAMA DE FORESTACION

Sector						
Año						
Especie						
Tipo de planta						
Densidad inicial (arb/ha)						
Sup. programa a forestar						

IV.— ANTECEDENTES DE LO EFECTIVAMENTE FORESTADO CUYA BONIFICACION SE SOLICITA

Sector						
Año						
Especie						
Tipo de planta						
Densidad actual						
Tipo de roce						
Superficie forestada solicitada						

V.— ADJUNTO CERTIFICADO DE PRENDIMIENTO REALIZADO POR EL INGENIERO FORESTAL

Sr. :

.....
Firma propietario



ESTUDIO TECNICO DE CERTIFICACION DE PRENDIMIENTO POR FORESTACION

I.— ANTECEDENTES GENERALES.—

No de Certificados Plan de Manejo Aprobado (Prog. Forest.)

A.— DEL PREDIO

1.—Nombre:

2.—Rol del Avalúo:

3.—Región:

4.—Provincia:

5.—Comuna:

B.— DEL PROPIETARIO

1.—Nombre o Razón Social:

2.—Nombre del Representante Legal:

3.—Carnet de Identidad R.U.T.:

4.—Domicilio:

II ANTECEDENTES DE LA PLANTACION

Rodal Ind. en el plano	Especie	Tipo de planta	Sup. Forestada (ha.)	Tipo de Roce o Intensidad de Cerco (t)	Densidad inicial árboles/ha.
TOTAL (ha.)					

OBSERVACIONES:

NOTA (1) Llenar si corresponde, según las Tablas de Costos de Forestación, emitidas en CONAF con anterioridad al 31 de Julio de 1980.

3.—PROCESO DE CALCULO

Para cumplir las exigencias estadísticas requeridas, se deberán emplear los siguientes estadígrafos, según fórmulas del muestreo aleatorio simple:

3.1. Media (\bar{x})

$$\bar{x} = \frac{\sum_{i=1}^n x_i}{n}$$

3.2. Desviación Standard (S_x)

$$S_x = \sqrt{\frac{\sum_{i=1}^n (x_i - \bar{x})^2}{n-1}}$$

3.3. Error Standard ($S_{\bar{x}}$)

$$S_{\bar{x}} = S_x / \sqrt{n}$$

3.4. Error de muestreo (E)

$$E_{0.95} = \sqrt{\frac{cv^2 \cdot t^2}{n}} \times 100$$

$$cv = \frac{S_x}{\bar{x}}$$

en donde:

- n = Número de Parcelas
- x_i = Número de plantas vivas por parcela
- t = Valor de Student para una probabilidad de 0.95 y n - 1 grado de libertad
- cv % = Coeficiente de variación

4.—Resultados cálculos estadísticos

	RODAL N°					
Media de muestreo (\bar{x}) plantas / parcela						
Desviación Standard (S_x) plantas / parcela						
Coeficiente de variación (%) cv						
Error Standard ($S_{\bar{x}}$) plantas / parcela						
Error de muestreo (E) %						
Número de parcelas						
t de Student						



5.—PORCENTAJE DE PRENDIMIENTO

	RODAL N.o (Indicar plano)				
Superficie forestada (ha.)					
Densidad inicial según programa de Forestación (pl/ha.)					
Densidad real obtenida pl/ha.					
Prendimiento (%)					

OBSERVACIONES:

.....

.....

.....

.....

.....

.....

IV.—PLANOS

Los antecedentes que debe incluir el plano predial son los siguientes: Nombre del predio, superficie total (ha.), ubicación administrativa (rol de avalúo, comuna, provincia), límite predial, límite y superficie forestada que se solicita pago de bonificación, escala, nombre, firma y profesión autor del estudio técnico. Indicar la fuente de origen del plano.

V.—ANTECEDENTES DEL AUTOR DEL ESTUDIO TECNICO

- 1.—Nombre del Autor:
- 2.—Profesión:
- 3.—Dirección y Teléfono:
- 4.—Firma:

VI.—ANTECEDENTES DEL PROPIETARIO

- 1.—Nombre del propietario del predio
- 2.—Dirección
- 3.—Fecha
- 4.—Firma

REGION:

INFORME TECNICO N°

OF. PROVINCIAL

FECHA DE INGRESO

(Usa CONAF)

SOLICITUD DE BONIFICACION POR GASTOS DE ADMINISTRACION ANUAL

I.- ANTECEDENTES DEL PROPIETARIO:

NOMBRE O RAZON SOCIAL

CEDULA DE IDENTIDAD GABINETE

RUT.

DOMICILIO: PROVINCIA CIUDAD

CALLE Y N° DEPTO. FONO

II.- ANTECEDENTES DEL PREDIO

NOMBRE :

ROL DE AVALUO N° : COMUNA:

NUMERO Y FECHA DE
CERTIFICADOS APROBADOS

CAUIFICACION TERRENO	FECHA	PLAN DE MANEJO	FECHA

III.- ANTECEDENTES DE BONIFICACION POR FORESTACION

AÑO DE BONIFICACION						
N° DE C.B.F.						
SUPERFICIE BONIFICADA (HA)						

IV.- ANTECEDENTES DE LAS LABORES DE ADMINISTRACION REALIZADAS

1.- MANTENCION DE CERCOS:

SEÑALAR SI EXISTEN SECTORES EN MAL ESTADO

SI NO

2.- MANTENCION DE CORTAFUEGOS:

HABILITADOS SIN HABILITAR NO EXISTEN

3.- VIGILANCIA:

PERMANENTE TEMPORAL SIN VIGILANCIA

V.- SUPERFICIE SOLICITADA: HA

AÑO DE LAS LABORES DE ADMINISTRACION:

OBSERVACIONES:

.....

.....

DECLARO BAJO JURAMENTO QUE LOS ANTECEDENTES PRESENTADOS A ESTA CORPORACION SON VERDADEROS Y ME OBLIGO A OTORGAR LAS FACILIDADES QUE EL CASO REQUIERE, PARA PROCEDER A SU FISCALIZACION.

FIRMA DEL PROPIETARIO O REPRESENTANTE LEGAL

INFORME TECNICO N°

REGION.....

FECHA INGRESO

(Uso CONAF)

PROVINCIA.....

SOLICITUD DE BONIFICACION POR MEJORAMIENTO

PRIMERA PODA SEGUNDA PODA

I.- ANTECEDENTES DEL PROPIETARIO

Nombre o Razón Social

Cédula de identidad Gabinete R.U.T.....

Domicilio: Provincia Ciudad o Pueblo

Calle y N° Depto..... Fono.....

II.- ANTECEDENTES DEL PREDIO

Nombre:

Rol de Avalúo: Comuna Provincia

N° Y FECHA CERTIFICADOS APROBADOS:

CALIFICACION A.P.F.		PROGRAMA FORESTACION		PROG. MEJORAMIENTO	
N°	FECHA	N°	FECHA	N°	FECHA

III.- ANTECEDENTES DEL PROGRAMA DE MEJORAMIENTO

SECTOR					
AÑO DE PLANTACION					
AÑO DE PODA					
ESPECIE					
N° ARBOLES A PODAR/ha.					
ALTURA DE PODA (m)					
SUPERFICIE PROGRAMADA (ha.)					

IV.- ANTECEDENTES DE LO EFECTIVAMENTE MANEJADO CUYA BONIFICACION SE SOLICITA

SECTOR					
AÑO DE PODA					
N° ARB TOTALES/ha.					
N° ARBOLES PODADOS/ha.					
N° ARBOLES BIEN PODADOS					
ALTURA PODADA (m)					
Superficie mejorada y afecta a bonificación solicitada.					

V.- ADJUNTO CERTIFICACION DE MEJORAMIENTO REALIZADA POR EL INGENIERO FORESTAL

SR.....

DECLARO BAJO JURAMENTO QUE LOS ANTECEDENTES PRESENTADOS A ESTA CORPORACION SON VERDADEROS Y ME OBLIGO A OTORGAR LAS FACILIDADES QUE EL CASO REQUIERA PARA PROCEDER A SU FISCALIZACION.

.....
FIRMA PROPIETARIO

**ESTUDIO TECNICO DE CERTIFICACION
DE MEJORAMIENTO EN PLANTACIONES
(PRIMERA O SEGUNDA PODA)**

I.—ANTECEDENTES GENERALES

1.—Nombre del predio:

2.—Número de Solicitud:

3.—Tipo de Solicitud:

4.—Vías de Acceso:

.....
.....
.....
.....

5.—Deslindes Generales:

Norte:

.....
.....
.....

Sur:

.....
.....
.....

Este:

.....
.....
.....

Oeste:

.....
.....
.....

6.—Superficie Total:

6.1.—Según Servicio de Impuestos Internos..... ha.

6.2.—Según Estudio Técnico..... ha.

II.- CERTIFICACION DE MEJORAMIENTO EN PLANTACIONES

Nº Certificado de Calificación de terrenos de Aptitud Preferentemente Forestal

Nº Certificado de Plan de Manejo (Programa de Mejoramiento)

CARACTERIZACION DE LA PODA

CUADRO Nº 1:

CARACTERÍSTICAS DE LO PODADO							
Nº del Rodal (Ind. Plano)	Edad del Rodal	Año en que se realizó la poda	Superficie (ha)	Especie	Nº árb. Totales por ha.	Nº árb. podados por ha.	Altura de poda m.
Total							

OBSERVACIONES: (Respecto al Cuadro Anterior)

.....

.....

.....

.....

.....

.....

.....

.....



III.- CARACTERISTICAS DEL MUESTREO

1.- Indicar método muestreo usado y tamaño de parcela.

.....
.....
.....
.....

2.- Resultado del Muestreo

	RODAL Nº				
Media de Muestreo (Arb. podados/ha.)					
Desviación Standard					
Número de parcelas					
Error de muestreo					

IV.- PLANO

Los antecedentes que debe incluir el plano son los siguientes:
superficie total, deslindes del predio, ubicación administrativa del predio (rol, comuna, provincia), plano de ubicación, límite y superficie de los rodales por lo que se solicita bonificación, límite y superficie bonificada por forestación, nombre y firma del autor del estudio técnico.

V.- ANTECEDENTES DEL AUTOR DE LA CERTIFICACION

- 1.- Nombre del profesional autor de la certificación del programa de mejoramiento.
.....
2.- Profesión :
- 3.- Dirección y Teléfono :
- 4.- Fecha :
- 5.- Firma :

VI.- ANTECEDENTES DEL PROPIETARIO

- 1.- Nombre del propietario del predio :
- 2.- Dirección :
- 3.- Fecha :
- 4.- Firma :

4-6. 本調査団来訪に関する新聞記事

(1990.4.23 Revista del Campo)

conservación DEL BOSQUE NATIVO

Un convenio para conservar el bosque nativo chileno suscribieron la Corporación de Fomento de la Producción y la Agencia Internacional de Cooperación del Japón (JICA). A través de él se formaliza la ejecución de un proyecto piloto, orientado a localizar e identificar dicho recurso, y elaborar un plan de manejo.

El acuerdo fue firmado por el ministro vicepresidente de Corfo, René Abeliuk; el presidente del Centro de Tecnología de Vivienda y Madera del Japón, Eio Shimokawa, y el director del Instituto Forestal, filial Corfo, Guillermo Julio.

El proyecto, de 30 meses de duración,

**Convenio Corfo/JICA
permitirá ejecución de plan
piloto en VIII y IX
Regiones. Japón aportará
2,5 millones de dólares.**

se centrará en el área andina de las Regiones Octava y Novena, escogida como prototipo y el aporte del gobierno japonés, a través de Jica, consistirá en equipos, maquinarias, tecnología y personal calificado, todo lo cual suma una contribución de



Yas firma del acuerdo, el ministro René Abeliuk, rodeado a Eio Shimokawa, jefe de misión japonesa. A la izquierda, Guillermo Julio, director de Infor.

US\$2,5 millones. A su vez, el Instituto Forestal, contraparte chilena, compromete el trabajo de su personal y oficinas, habiendo sido además el organismo que preparó el proyecto.

La ejecución de esta iniciativa permitirá obtener planos con indicación de uso

de la tierra y vegetación, un mapa de recursos forestales, un inventario forestal del área en estudio (con la cuantificación del volumen de madera en pie y superficies cubiertas por tipo forestal), así como informes de estudio de los recursos forestales y sobre el plan de manejo.

- JICAとCORFOによるチリ天然林保全のための協定が署名された。この協定を通じて、天然林の位置確認、区分をし、管理計画策定を指導するパイロットプロジェクトが形成されることになる。
- 協定はCORFO準大臣 Rene Abeliuk、日本住宅木材技術センター理事、下川英雄、INFOR所長 Guillermo Julioによって署名された。
- 30ヶ月の期間におよぶこのプロジェクトはプロトタイプとして、8、9州アンデス地域を中心に選定されるものでJICAを通じての日本政府側分担は総援助額 250万ドルにおよぶ、機材、機械、技術、人材による。
これに対してチリ側カウンターパート INFORはその人材と業務、事務所、このプロジェクト向け（に事前に準備された）チームを約束した。
- このイニシアチブの実行により、スタディエリアの土地利用・植生図、森林資源図、森林調査簿（立木材積、材相別面積等がふくまれる）等、森林資源の調査と森林管理計画のレポートを得ることができるであろう。

4-7. その他関連新聞記事

Diputado de X Región:

Chile debe cuidar y renovar sus bosques

SANTIAGO. (EL SUR).— La tala irracional del bosque nativo en la Décima Región por parte de empresas chipeadoras que trabajan con capitales japoneses denunció el diputado por Puerto Montt, Sergio Elgueta.

El representante de la Democracia Cristiana en la Cámara Baja dijo que la mitad del bosque nativo del país se encuentra en la X Región, agregando que en la zona se han instalado tres fábricas chipeadoras y se proyecta una cuarta en la provincia de Chiloé.

El cheap -explicó el parlamentario- es una especie de caja de fósforos de madera, pero más delgada, que se exporta a Japón para regresar convertida en papel de excelente calidad especialmente para computadores o para pañales de guagua.

El diputado Elgueta señaló que el bosque nativo de donde se proveen estas fábricas no está sujeto a un control efectivo de la Corporación Nacional Forestal, Conaf. Preciso que en 1984 se dictaron dos leyes: una de ellas creó a Conaf como servicio público y la otra que dispuso un sistema nacional de áreas silvestres protegidas por el Estado, pero ninguna de esas normas ha empezado a regir.

"Mientras Conaf carece de presupuesto y de funcionarios para cumplir su labor -señaló Elgueta-, deblendo cumplir sistemas de control incluso mediante satélites y helicópteros, por otra

parte el anterior gobierno gastó más de la mitad del presupuesto que tenía Conaf para 1990. Mientras tanto el DL que subsidió a las empresas forestales y que dio origen al gran crecimiento de las plantaciones de pino y eucaliptus está siendo aprovechado para arrasar con el bosque nativo y remplazarlo por estas especies exóticas".

Indicó que la ley que subsidia tiene el agravante que los planes de manejos que aprueba Conaf lo hace callando, porque esos planes cuando se presentan tienen un plazo de sesenta días y si no se pronuncia se entienden aprobados.

El diputado Sergio Elgueta agregó que también los pequeños campesinos que se encuentran necesitados de capital venden su escasa madera a las empresas chipeadoras.

Respecto al presupuesto de Conaf para 1990, este alcanza a \$3.000.000, de lo que resta sólo \$1.400.000.

"No se trata de estar contra las empresas chipeadoras. De lo que se trata es que nuestros recursos, nuestras maderas, sean cuidados, conservados y tenga lugar un desarrollo nacional sustentado, para que la producción sea ordenada, agregándole más valor, por ejemplo, para muebles, construcción de casas y no enviarla a través de esta materia denominada cheap, que tiene la ventaja comparativa de ser muy barata, lo mismo que la mano de obra, de lo cual se han aprovechado en exceso.

Codeff-Valdivia: **Actualidad** “Peligrosa sustitución de bosque nativo”

Por Carmen Díaz Castillo

Valdivia es una de las provincias más importantes de la Décima Región en el área forestal, ya que tiene más de 500 mil hectáreas productivas y el nivel de plantaciones de pino insigne es de alrededor de 100 mil hectáreas, señaló el ingeniero forestal, Pablo Donoso, integrante del Comité Nacional Pro Defensa de la Fauna y Flora.

En cuanto a la Décima Región ésta tiene aproximadamente un 50 por ciento de la superficie de bosques nativos del país y un 25 por ciento de la madera total de Chile.

Profesionales de CODEFF señalaron que desde hace algún tiempo está ocurriendo la sustitución de bosques nativos en la zona, lo cual perjudica no solamente desde el punto de vista maderero y económico, sino que se suscita un problema ecológico, turístico y de medio ambiente.

Además, el bosque nativo tiene una participación muy importante en todas las industrias como la chapa y contraenchapado, aserradero, lepa, raulí, roble, coigüe, y ulmo, este último usado como leña.

El médico veterinario, Gonzalo Medina y el ingeniero forestal Marco Cortés, indicaron que la mayor preocupación es “que los bosques nativos siguen siendo sustituidos, si bien reconocemos que se necesita de un estudio global, ya que hay que precisar cuáles son los tipos forestales que son susceptibles de manejo”.

También resaltaron que el método que se utiliza habitualmente antes de efectuar las plantaciones que son las quemadas controladas por CONAF, acarrea serios problemas por la pérdida de la densidad faunística y el número de individuos, y así es posible ver que después de éstas, quedan muchos animales cercados sin haber podido escapar de la acción del fuego.

“Es posible plantar sin necesidad de quemar el desecho, porque la quema produce daños, como la contaminación inmediata del medio ambiente y del aire y daños posteriores, como la erosión del suelo, la pérdida de nutrientes y la muerte de muchos animales”, dijo Donoso.

Además, el profesional manifestó que en el manejo del bosque nativo hay “un criterio economicista y se debe efectuar un manejo adecuado de estos recursos, porque de ello depende el futuro de la región”.

Marco Cortés explicó que existe una ciencia nueva que en otros países da importantes recursos, como es el turismo ecológico. Si se considera al bosque nativo, con sus especies, ésta podría ser una nueva actividad, ya que habría personas interesadas en visitar los bosques en forma natural.

Los especialistas de CODEFF dijeron que el retorno de la araucaria, al ser considerada monumento natural, obedece a dos factores: uno es que a pesar de haber habido pautas técnicas bastante buenas que implicaban un método de selección, no se estaba haciendo en forma correcta, ya que había cortas mayores a las establecidas y para efectos de extraer los árboles, se arrasaba con todo un bosque joven que estaba creciendo.

Indicaron que además de este problema está el del pehuenche, por lo cual “creemos que hay un objetivo social importante detrás de la derogación del artículo que permitía la tala de la araucaria”.

A futuro hay que tratar de incorporar todo recurso renovable a la utilización y no hay porqué rechazar la posibilidad que tanto la araucaria como el alerce sean efectivamente incorporados a la economía nacional y al sector productivo del país, expresaron los profesionales.



Los profesionales Gonzalo Medina, Marco Cortés y Pablo Donoso.

DISTRIBUCION: Chile cuenta con 300 mil hectáreas de araucaria (25 por ciento bajo protección del Estado). En lo Cordillera de los Andes, se encuentran entre los volcanes Antuco (altura de Los Angeles) y Lanin (altura de Villorica). En lo Cordillera de la Costa, en la zona de Nahuelbuta.

DICEN que el decreto por el cual se prohibió la corta de araucaria fue una medida política para advertir a los empresarios forestales que debían tener ojo con la explotación del bosque nativo. Prueba de ello es que los propietarios se asustaron ante la posibilidad de que se le pusiera candado a todo el bosque y decidieron firmar un convenio con Conaf para donar un dólar por tonelada de astilla exportada (unos 500 mil dólares —150 millones de pesos— al año) destinados a controlar el proceso.

Eso es lo que se concluye rastreando entre papeles. En los escritorios, la perspectiva es otra.

Repasemos los últimos hechos. En enero, Codelf (Comité Nacional Pro Defensa de la Fauna y Flora) acusó a unos empresarios de la Región de la Araucanía de sobreexplotar un bosque en el valle de Quinquén. La prensa enganchó, "Corta ilegal de araucaria". "Mitin de ecologistas en favor de la araucaria".

El 26 de marzo, dos semanas después de asumir el nuevo régimen, el Ministerio de Agricultura decretó la prohibición.

Unos aplaudieron públicamente. Otros pitieron silenciosamente.

Para ventilar el caso, conversamos con los sectores afectados. Lo primero que salta es la ineficacia de los técnicos y académicos porque no se les consultó. Harald Schmidt, profesor de la Universidad de Chile, reconocido como uno de los hombres que más sabe de araucaria en Chile, nos recibe acusando el golpe.

—A mí nadie me preguntó nada y no soy partidario de la ley. Estoy convencido de que la mejor manera de conservar un bosque es manejándolo. No hay que olvidar que nuestras masas forestales se encuentran degradadas y precisan de intervención silvicultural para mejorarlas.

Tampoco se pidió opinión al Colegio de Ingenieros Forestales. Su presidente, Pablo Taroni, aunque manija una posición más conciliatoria ("entendemos que la autoridad privilegia aspectos distintos al forestal y por ello nosotros nos salamos un poco de la discusión"), reconoce que le habría gustado que se les consultara. "degradacionalmente no se hizo".

Con quejas y varias interrogantes, llegamos a las oficinas de Conaf, organismo dependiente del Ministerio de Agricultura a cargo de las políticas forestales del Gobierno. Allí, su nuevo director ejecutivo, el ingeniero forestal Juan Franco de la Jara, reconoce que no consultaron a los técnicos.

—En Conaf creemos contar con los expertos suficientes como para analizar la decisión. Además, no hay que entenderla como una medida técnica. La Araucaria araucana es una de los cuatro o cinco especies del género Araucaria en el mundo.



CANDADO

Hoy que reconocer que está vinculada a la historia de un pueblo autóctono. Además, es un árbol que crece en una zona muy marginal donde desempeña una función especial en el ecosistema. Es una de las pocas especies que crece con nieve y asumimos que juega un papel importante en la transformación de nieve en agua.

—Salvo la situación de los pehuenches, las razones que usted entrega son técnicas. En ese sentido aún es válida la pregunta. ¿Por qué no se consultó a los expertos? Algunos no están de acuerdo con la medida.

—Ellos dicen, y en eso estamos de acuerdo, que pueden cortarse algunos individuos para darle luz al bosque de manera de favorecer la regeneración. También aseguran que la especie crece sustancialmente más rápido cuando se despeja el bosque. Eso es lo que nos iban a decir los técnicos, todas cosas que nosotros sabemos y con las que estamos de acuerdo. Ahora, esas razones no necesariamente valen para autorizar la corta de araucaria.

—¿Entonces cuál fue el motivo?
—Existe un compromiso del Gobierno de preservar, conservar y proteger los recursos naturales que son vulnerables a la extinción.

—¿La araucaria está en peligro de extinción?

—No, no está en extinción...
—¿Qué le parece entonces la posición de aquellos que dicen que la mejor forma de proteger un bosque es interviniéndolo y no poniéndole candado?

—Sin duda, estoy totalmente de acuerdo... El detalle es que nosotros consideramos que no existen estudios suficien-

tes que aseguren un buen manejo del bosque de araucaria.

CORTA CONSERVADORA

Harald Schmidt no está de acuerdo y mantiene su posición anti-decreto. Le sorprendió muchísimo la medida y más en el caso de la araucaria. Dice que la antigua ley —dictada a fines de 1987— contemplaba una explotación extremadamente conservadora. "Era la legislación más severa de toda el bosque nativo."

Cuenta que el decreto estipulaba un

sistema de corta selectiva muy estricto que sólo permitía extraer el crecimiento acumulado de cinco a cuarenta años. "Es lo mismo que si alguien guarda un capital en el banco y saca un porcentaje de los intereses."

Y lo explica.

—Supongamos que un bosque tiene mil metros cúbicos y que crece tres metros cúbicos por año. Eso significa que se podía cortar, según lo indicara el plan de manejo aprobado por Conaf, el crecimiento acumulado desde cinco años (quince metros



LONGEVA: Sin manejo silvicultural, la araucaria crece 1,97 milímetros al (año) año durante la etapa de regeneración. Aplicando corta selectiva en el bosque, el rinde sube a 4,5 milímetros. (2072)



AL BOSQUE

El Ministerio de Agricultura prohibió cortar araucarias porque faltan estudios que aseguren su supervivencia. Otros alegan que los hay y que la mejor forma de conservarla es interviniendo los bosques.

Texto: Pedro Alvarez

cúbicos) a cuarenta años (120 metros cúbicos). Ahora, la ley también contemplaba que si el empresario extraía el crecimiento de cinco años en cierta superficie no podía volver a tocar ese terreno durante los cinco años siguientes. Y si el plan de manejo permitía cortar el equivalente al crecimiento de cuarenta años, el propietario no podía explotar ese bosque antes de los próximos cuarenta años.

El problema, explica Schmidt, es que el país está dejando pudrirse, sólo por concepto de crecimiento de la araucaria, 200 mil metros cúbicos al año. "Ese es el costo para la sociedad. Resulta absurdo que no aprovechemos racionalmente esos recursos, sin olvidar que una explotación bien hecha tiene la ventaja de mejorar la calidad del bosque."

El académico lleva más de quince años trabajando en el tema. Asegura que la araucaria, sin manejo, en la etapa de regeneración, crece 1,9 centímetros al año y, aplicando corta selectiva en el bosque, se llega a 4,5 centímetros.

Giamberto Bisso, gerente general de la Corporación Chilena de la Madera, CORMA, a quien por supuesto tampoco agradó la medida, explica que el número de predios afectados que tenían planes de manejo aprobados o presentados era de 33; que la superficie involucrada alcanzaba a las 3.500 hectáreas (el uno por ciento del total); que el volumen a extraer era de 110 mil metros cúbicos (de un total de un millón y medio); que el número de árboles promedio existentes por hectárea era de 144 y que se tenía contemplado extraer sólo cinco individuos por hectárea.

—¿Los 500 mil dólares que entre-



HARALD SCHMIDT: Ingeniero forestal y profesor de la Universidad de Chile.



JUAN FRANCO: Director ejecutivo de la Corporación Nacional Forestal, Conaf.



GIAMBERTO BISSO: Gerente general de la Corporación Chilena de la Madera, Corma.



FERNANDO GARRIDO: Ex director de Ciencias Forestales de la Universidad de Chile.

garán a Conaf para controlar las astillas es un lavado de cara de los empresarios?

—No. Lo que pasó es que tenemos conciencia de que faltan medios para fiscalizar una actividad que ha crecido mucho... Yo no voy a poner las manos al fuego por todos los empresarios. Que hay algunos que han hecho mal las cosas, los hay. Distinto es afirmar que todos o la mayoría son malos. Nuestro aporte en dinero persigue que se realice un control para eliminar a la gente que nos hace un flaco favor. Queremos que se entienda como legítima nuestra actividad.

A pesar de que Conaf insiste que la prohibición no tuvo nada que ver con lo ocurrido en el valle de Quinquén, los técnicos aseguran que, cuando menos, en algo influyó. Juan Franco no escabulle el tema cuando le preguntamos si había analizado la denuncia de Codeff. Señala tener un informe en su escritorio.

—¿Qué dice?

—Que no existía tal explotación abusiva. La gente de Conaf estimó que el muestreo de Codeff para demostrar la sobreexplotación era insuficiente.

—¿Y si ese informe no era válido por qué tuvo tanta repercusión?

—Le debo repetir que la decisión no fue producto de las protestas. Desde antes teníamos claro que había que tomar la medida a cualquier precio.

—¿Quiere decir que los empresarios dueños del predio no estaban haciendo mal uso de la araucaria?

—Así es. Yo pienso que la antigua administración de Conaf debió difundir más su posición.

—¿Usted lo habría hecho? ¿Se habría impuesto sobre Codeff?

—Pienso que hoy Conaf tiene autoridad moral para decir que un informe de ese tipo no nos satisface y dárnoslo las ra-

zones técnicas.

—¿Van a indemnizar a los empresarios afectados?

—No.

—Pero tenían un decreto que les dejaba reglas claras y más encima estaban actuando dentro de la ley.

—Naturalmente... Pero debían haber conocido los riesgos. Los gritos de protección vienen de muy atrás.

En Codeff, conversamos con Marco Cortés, ingeniero forestal y coordinador de la Comisión Forestal de la institución. El fue uno de los que visitó el predio de Quinquén y describe lo que allí vio como "grave".

—Por lo que sabemos, los propietarios debían extraer sólo árboles entre 95 y 110 centímetros de diámetro. En la visita encontramos individuos de mayor diáme-

trar en la vuelta □□□

REVISTA DE
EL MERCURIO
27/05/90

U O viene de la vuelta

tes que no habían sido seleccionados para su corta. Además, detectamos que se cortaron más árboles que los autorizados y que la destrucción que se produjo para levantar las faenas había sido exagerada.

—La nueva administración de Conaf, y en eso también está de acuerdo el presidente del Colegio de Ingenieros Forestales, dice que el muestreo que ustedes hicieron no tiene validez.

—Nosotros fuimos enfáticos al presentar el documento. Dijimos que era válido para una superficie de diez hectáreas.

—¿O sea que el documento no tiene validez para hacer una acusación general?

—Si los técnicos dicen que el documento no tiene validez para la superficie completa probablemente no tenga validez. Ahora, nosotros nunca dijimos que el documento tuviera validez para todo el predio.

FUTURO INCIERTO

Hoy la pregunta que más se repite en el sector forestal es ¿qué va a pasar con el resto del bosque nativo? Algunos piensan que el Caso Araucanía fue la punta del iceberg y que ahora vienen las prohibiciones de corta para cualquier otra especie autóctona.

Fernando Garrido, ingeniero forestal y ex director de la Escuela de Ciencias Forestales de la Universidad de

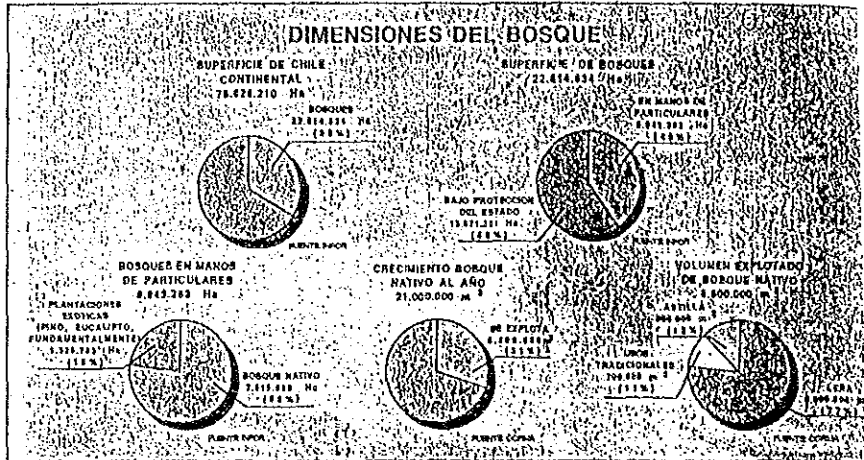

Chile, está sumamente preocupado.

—Nuestro bosque nativo productivo cubre una superficie de siete millones y medio de hectáreas. Esta masa forestal es un organismo biológico que está en crecimiento permanente, de manera que cada año se agregan 71 millones de metros cúbicos a los 900 millones existentes. De este crecimiento, al año se explotan seis millones y medio. Por lo tanto, el saldo a favor del bosque nativo bordea los catorce millo-

nes y medio de metros cúbicos anuales.

Dice que con los niveles actuales de intervención, las masas forestales no disminuyen "en absoluto" y que para el año 2000 Chile dispondrá al menos de mil millones de metros cúbicos de madera. Esto sin considerar ningún tipo de manejo silvicultural, porque si los bosques se interviniere, en vez de ponerles candado, se podría subir el rinde por hectárea de los actuales tres metros cúbicos a diez

metros cúbicos.

—Prohibir las cortas conduce a la extinción de las masas por pudrición y por incendios; a la pobreza de las poblaciones rurales y a la disminución del desarrollo. Dilapidar el recurso forestal no es inteligente, más bien es un atentado contra el bienestar de la nación.

Como la incertidumbre cunde, preguntamos al nuevo director de Conaf si era partidario de explotar el bosque nativo. La respuesta de Juan

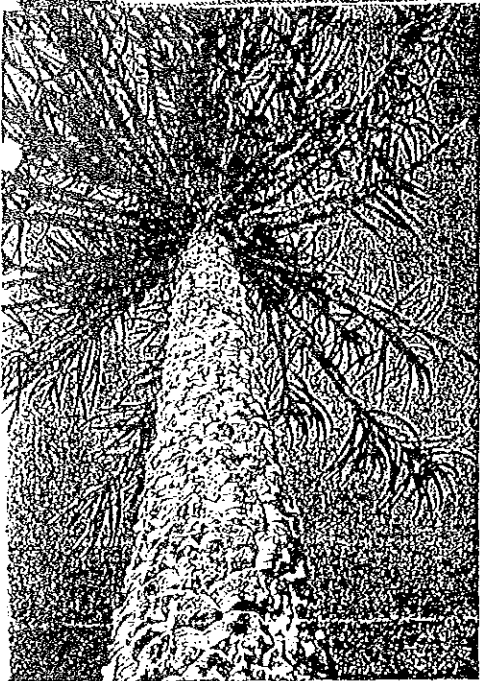

VAIVENES.

En 1976, se prohibió la corta de araucaria. En 1985, la clasificaron especie vulnerable o la extinción. En 1987, se levantó la prohibición. En marzo último, se volvió a impedir su corta.

Franco resultó al grano.

—De todas maneras. Es un recurso natural renovable que cada año entrega muchos millones de metros cúbicos por concepto sólo de crecimiento

que no estamos aprovechando. Se lo digo derechamente, si pudiéramos destinar ese volumen a astillas yo no me angustiaría para nada.

Lo que no está dispuesto a permir-

tir es que se reemplacen superficies de bosque nativo por especies exóticas (pino, eucalipto). "Ahora, en aquellos lugares con aptitud forestal que no sean de bosque nativo no tenemos ningún problema para que se foreste con especies de rápido crecimiento."

—¿Cómo piensa incentivar a los empresarios?

—Estamos preparando un proyecto de ley. Tenemos pensado otorgar una bonificación para el manejo de renovales... Y cuando permitamos cortas a tala rasa, muy excepcionalmente, vamos a exigir que se reforeste con especies nativas. Contemplamos una bonificación para ello.

—¿Maneja cifras?

—Tenemos la experiencia del pino insignie. Sabemos que en el caso del bosque nativo es un poco más caro... Pero piense que la experiencia pasada significó invertir entre ochenta y noventa millones de dólares, y en quince años se ha generado una masa y una riqueza de tal naturaleza, que justifica plenamente la inversión.

—Cuando apareció la ley que incentivaba las plantaciones de pino, ¿usted fue partidario de ella?

—Como era desconocida, no tuve una opinión durante la primera etapa, pero se demostró como muy eficaz.

—¿Entonces lo que usted piensa hacer es trasladar la experiencia del pino al bosque nativo?

—Evidente. Estamos dispuestos a repetir las cosas buenas. Siempre he reconocido que Conaf en los últimos quince años tuvo muchos méritos. La

gente que trabajó aquí cumplió una labor que debe ser reconocida. Desde el primer día dije que no venía a inventar este país desde la perspectiva forestal, como ha sido la tradición en Chile. Necesariamente debo reconocer las cosas buenas que se han hecho.

Después de conversar con los distintos sectores, es fácil detectar que curiosamente todos piensan similar respecto al bosque nativo y que lo que falta es que se reúnan en una misma mesa para discutir su futuro. Prueba de ello, es la posición de Marco Cortés, de Codelf.

—Hemos dicho que la mejor forma de conservar un bosque es manejarlo en un uso sostenido. No estamos de acuerdo con aquellos que pretenden que se ponga candado al bosque; para eso están los parques nacionales. Considerando las necesidades que tiene el país, no podemos oponernos a que se exploten los bosques. Sería irracional. Ahora, hay que contar con buenos planes de manejo y controles efectivos.

Para ello, el Colegio de Ingenieros Forestales maneja un proyecto en el que se compromete a ofrecer un listado de profesionales expertos en el tema para que supervigien el cumplimiento de los planes de manejo.

Codelf ya puso en marcha una Red de Monitoreo para denunciar y encauzar las irregularidades.

Los empresarios forestales se comprometieron a donar 500 mil dólares el año para que Conaf controle el negocio de las astillas. Conaf está dispuesta. Sólo falta conversar... (E22)

Unos aseguran que el bosque nativo está en peligro y otros que goza de un futuro fantástico. Viajamos a la Región de los Lagos para conocer los bemoles y recibimos quejas, denuncias, promesas, cifras, explicaciones...

Texto y fotografías: Pedro Alvarez

CERRO DE CHIPS. Una loma de 20 mil toneladas de astillas fue embarcada rumbo a Japón desde Puerto Montt.

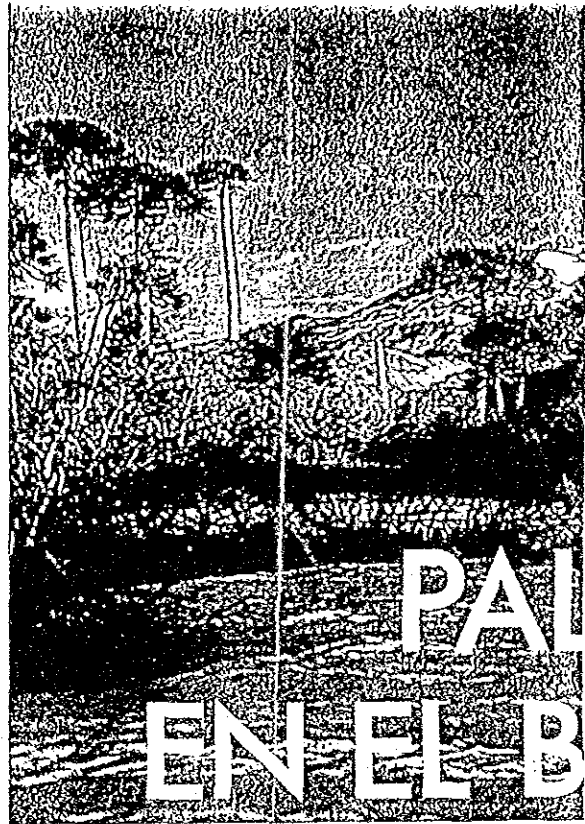
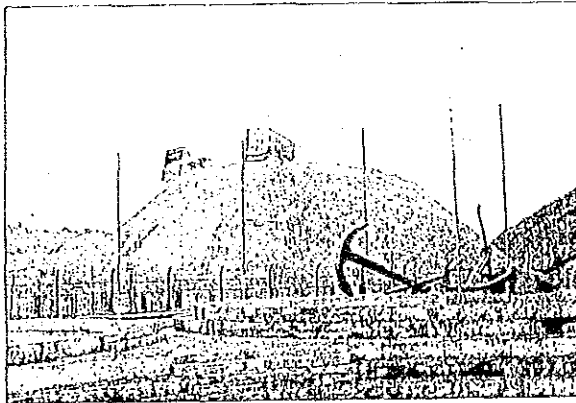

PAI EN EL B

El problema del bosque nativo pareciera que se ventila en un ring con cuatro boxeadores dando puñetazos al aire. A pesar de que ultimamente las partes se han reunido con relativo éxito en algunos seminarios, al entrevistarlos por separado queda claro que aún falta mucho para lograr el consenso que proteja el futuro del bosque. Codeff (Corporación de Defensa de la Flora y Fauna) ataca, Conaf (Corporación Nacional Forestal) dice que todo marcha bien, los académicos lo dudan y las empresas privadas juran que no es para tanto.

Y así se lo llevan.

Viajamos a la Región de los Lagos para averiguar qué ocurre. La zona resulta interesante porque ya tiene instalada una empresa que explota bosque nativo en Puerto Montt (*Richeo*); cuenta con otra que está a punto de iniciar faenas en Valdivia (*Terranova*), y, además, cubre el 47 por ciento de la superficie nacional de bosques autóctonos explotables.

Cuando pedimos un diagnóstico, nadie se atrevió a resumirlo en una palabra. Es que el conflicto no es ni fácil ni nuevo... En Santiago, el ingeniero forestal y profesor de la Universidad de Chile Harald Schmidt nos habla explicado que el problema se arrastra desde que nuestro bosque sufrió el embate de cortas y quemas para habilitar terrenos agrícolas hace ya más de un siglo. Luego vino el turno de los traga-madera y apareció la explotación irracional utilizando el sistema del "floreco", cruel método que consiste en sacar los mejores árboles.

—Producto de ello —sentencia



EDUARDO ALVAR, Ingeniero forestal, presidente de Codeff Puerto Montt.



JUAN EDUARDO VERGARA: Gerente General de Forestal Puerto Montt.



CLAUDIO DONOSO: Silvicultor de la Universidad Austral de Valdivia.



HARALD SCHMIDT: Silvicultor, profesor de la Universidad de Chile.

Schmidt—*nuestros bosques se encuentran enfermos.*

Para colmo, las masas vírgenes tampoco andan mejor. En estado silvestre, apenas un diez o un veinte por ciento de un bosque sirve para madera, la gran mayoría son árboles seniles o con defectos irreversibles. Schmidt piensa que esta situación confunde incluso a los ingenieros forestales, quienes alegan que el bosque nativo es de mala calidad. El lo reconoce, pero aclara que se trata de una característica lógica de la población natural y que con manejos adecuados se puede modificar.

—El bosque nativo es un regalo de Dios y nunca el hombre ha invertido un peso para mejorar su productividad... Lo que pasa es que tal como está, no es rentable y por eso a los empresarios no les importa cortarlo y preferir plantar árboles exóticos en vez de recuperarlo.

Por algo el pino —especie introducida de rápido crecimiento con un millón 300 mil hectáreas de plantación entregó más de 700 millones de dóla-

es el año pasado, mientras que el bosque nativo —con 8 millones de hectáreas— no le llegó ni a la raíz.

Según los expertos, los empresarios le sacan el quite al manejo del bosque autóctono porque creen que no existen técnicas adecuadas de explotación y porque piensan que su crecimiento es muy lento. Claudio Donoso, ingeniero forestal y profesor de ecología forestal de la Universidad de Valdivia, dice que sí existen técnicas ("lo que pasa es que no se han difundido"). Hoy se pueden manejar sin problemas, por ejemplo, los bosques de lenga de Magallanes y los renovales de coigüe y raulí.

—Pero crecen muy lentos.

—Eso es un mito. Los ingleses lograron que las rotaciones de roble, raulí y coigüe bajen de cuarenta años. Incluso se calculan que están por llegar a treinta.

Schmidt demostró que manejando los bosques de lenga en Magallanes se puede alcanzar cifras impresionantes. Probó que es factible acelerar el creci-

miento de los árboles y que también se puede aumentar la cantidad de madera extraída en diez a quince veces. Muy convencido, asegura que si hicieramos más productivos nuestros bosques estaríamos frente a un negocio redondo, ya que las entradas por este concepto serían muchísimo más altas que las del pino. Además, agrega el académico, las maderas de nuestro bosque nativo cuentan con un mercado importante en el mundo.

—Hoy estamos llegando a una situación en que la demanda por pino está prácticamente asegurada con los bosques que existen. En cambio, con el producto que entrega nuestro bosque nativo, ocurre justamente lo contrario, ya que cada día quedan menos bosques naturales en el planeta.

Existe consenso de que algo hay que hacer y nadie que huelo el conflicto puede estar de acuerdo con las posiciones extremas, que van desde el "no tocar" hasta la "corta total".

Claudio Donoso lo resume diciendo que hay que buscar el equilibrio, ya que "no podemos cortar todos nuestros bosques

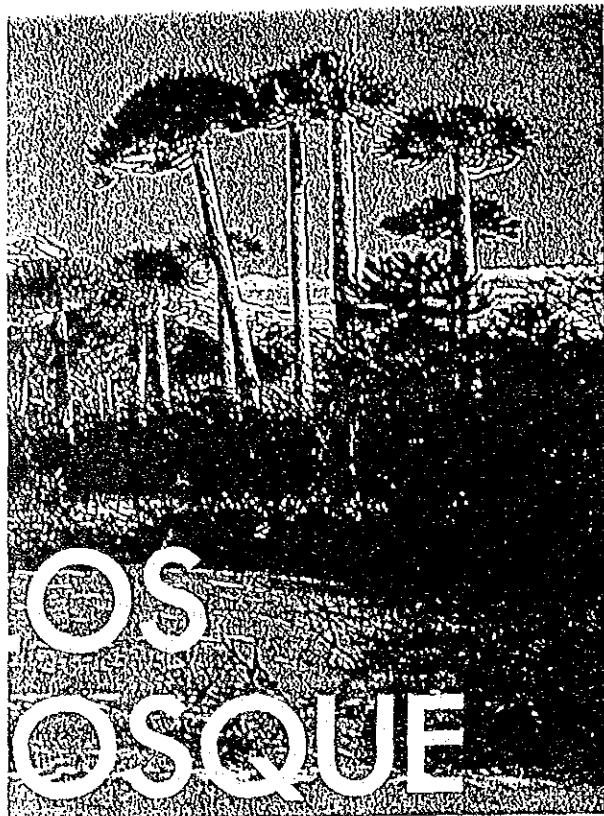

OS OSQUE

ni tampoco dejarlos como están".

PROYECTO FACTIBLE

¿Qué hace? ¿Quién está dispuesto a limpiarlos sin obtener un peso de ganancia por el manejo?

Aquí es donde aparece la astilla (o chip). Hace unos años se instalaron en el país las primeras chipadoras, plantas que compran bosque nativo para triturarlo y convertirlo en astillas de fibra corta las que se exportan a Japón donde las transforman en papeles de alta calidad.

Huís Celeda, director de Conaf-Región de los Lagos, dice que la astilla es la herramienta que los productores necesitaban para manejar sus bosques.

Gracias a este nuevo mercado pueden extraer los árboles viejos y aquellos que impiden que los más sanos puedan desarrollarse correctamente y venderlo todo a las astilladoras.

Celeda no es el único que piensa así. Hasta Codell está de acuerdo. Eduardo Alvar, ingeniero forestal y presidente de la institución ecologista en Puerto Montt, cree que el proyecto astillas es perfectamente posible, "pero Conaf y las empresas privadas tratan de hacernos aparecer en una posición romántica y desubicada...".

¿Y dónde radica la diferencia?

—En el cómo... —y aquí comienzan los púñetes—. El problema es que con esta de vender árboles a las astilladoras, los productores están empujando a tala rasa sus bosques o bien los están sobreexplotando.

Para los académicos, la astilla puede ser una bendición o una maldición. Bendición porque permite manejar los bosques y maldición porque el proyecto tiende a los productores a burlar la ley para llenar sus bolsillos en el corto plazo.

—¿Y qué está pasando?

Harald Schmidt piensa que hasta el momento es una maldición porque se están cortando muchos renovales (bosques jóvenes) que a futuro, con manejo adecuado, serían masas muy interesantes y rentables. Claudio Donoso coincide y dice que la astilla está llevando el bosque nativo al filo de la navaja.

—Los chips dan la oportunidad de que las cosas se hagan bien, pero, desgraciadamente, no es así. En la zona de Llanquihue se ha tentado a los pequeños propietarios para comprarles sus bosques y convertirlos a tala rasa.

HOLOCAUSTO ECOLÓGICO?

Codell es aún mucho más duro. Según Eduardo Alvar, el bosque corre grave riesgo de exterminio por lo que él llama "explotación irracional". Y recuerda el caso del predio Huchu-Huchu, de Forestal Puerto Montt (empresa que abastece de materia prima a una de las astilladoras). Allí —con autorización de Conaf— se cortaron a tala rasa 460 hectáreas de bosque nativo provocando la indignación de los ecologistas.

Conaf aprobó ese plan de manejo porque se trataba de un bosque del tipo "coigüe-raul-roble" (la ley permite en algunos casos su tala rasa) y también porque el predio presentaba un porcentaje muy bajo de árboles maderables.

—Muchos sufren daños fitosanitarios graves, con pudrición central y ataques de insectos. Por último —concluye Celeda— se trata de un predio plano, de manera que la tala rasa no puede producir ningún tipo de erosión.

Codell no está de acuerdo. Ellos

sigue a la vucha □□□

NUESTROS ARBOLES

Se entiende por bosque nativo aquellas masas boscosas formadas por especies propias de nuestro país. Para agrupar los bosques, la ley los clasificó en doce Tipos Forestales. Cada uno lleva el nombre de la (o las) especie más común.

- **PALMA CHILENA:** Se encuentra en las regiones Valparaíso y Libertador Bernardo O'Higgins.
- **ESCLEROFILO:** Áreas mediterráneas de la Zona Central. Especies principales, espino, peumo, quillay, litre, boldo.
- **ROBLE-HUALO:** De preferencia, en la Región del Maule.
- **CIPRES DE LA CORDILLERA:** Cordillera de los Andes de la Región del Maule.
- **ROBLE-RAULI-COIGÜE:** Desde la Región del Biobío hasta Osorno. No obstante, dice la literatura, pueden encontrarse bosques puros de coigüe, que cabrían con este tipo, al sur de Osorno en medio del tipo Siempreverde.
- **LENGA:** Sobre grandes altitudes, en la Cordillera de los Andes a partir de la Región del Biobío. Forma bosques productivos entre el sur de Chilo continental y Magallanes.
- **ARAUCARIA:** Cordillera de Nahuelbuta y Cordillera de Los Andes de la Región de la Araucanía.
- **COIGÜE-RAULI-TEPA:** Cordillera de Los Andes de la Región de la Araucanía y de la Región de Los Lagos.
- **SIEMPREVERDE:** El más complejo de los Tipos Forestales. Se encuentra entre la Región de la Araucanía y la Región de Aisén.
- **ALERCE:** Cordillera de la Costa de la Región de los Lagos y Cordillera de los Andes, de Llanquihue a Palena.
- **CIPRES DE LAS GUAITECAS:** Región de Aisén.
- **COIGÜE DE MAGALLANES:** Región de Magallanes y parte sur de la Región de Aisén. (M)

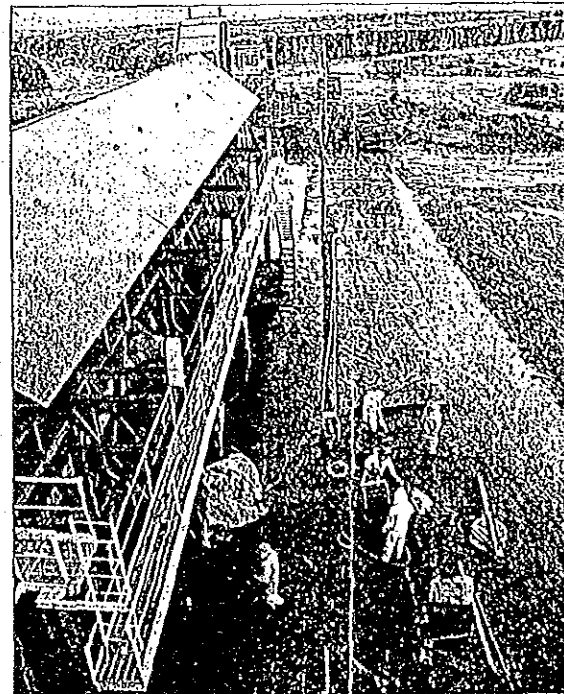

RICHCO: En Puerto Montt, la empresa compra bosque nativo para hacerlo chips. El mercado mundial acepta pino (fibra larga) para fabricar papeles de baja calidad, y eucalipto o bosque nativo (fibra corta) para papeles de alta calidad.

OOO viene de la vuelta

alegan que el bosque no es "coigite-raull-robble", sino "siempreverde" (la ley no permite su tala rasa, dicea).

Conaf no está de acuerdo con Codelf y Codelf no está de acuerdo con Conaf. Y así se lo llevan, ventilando el tema por la prensa local con titulares que hablan de "holocausto ecológico".

Pero Codelf no se queda en esta acusación, aunque reconoce que las empresas abastecedoras en algo han entrecorrido el rumbo tras el conflicto de Huehu-Huehu. Ellos alegan porque algunos productores medianos y pequeños no cuentan con el plan de manejo que exige Conaf para cortar un bosque; porque no fallan los que compran el documento a terceros para poder vender sus árboles, y porque algunos simplemente no se ciben al proyecto que les aprobaron y cortan más allá de la cuenta.

Esta situación es complicada y difícil de controlar. Tanto Conaf como Forestal Puerto Montt están conscientes. Por contrato, esta empresa debe suministrar el ochenta por ciento de la materia prima a la astilladora Riecho. Para conseguirlo, utilizan sus propios predios y compran a terceros.

TRIQUINUELAS ILEGALES

Juan Eduardo Vergara, gerente general de Forestal Puerto Montt, reconoce que manejar un poder comprador es delicado. Tuvo que abrir una campaña publicitaria en las radios locales para explicar que sólo compraba madera de raleos.

—Además, por decisión propia y porque así me lo exige el nuevo contrato con

Riecho, también pido el plan de manejo aprobado por Conaf y toda la mesa le envío una lista de mis abastecedores. Con esta fórmula estamos funcionando bien...

—Si juntáramos todo lo que se ha convertido en astillas, cuántas hectáreas de bosque nativo se iban?

—Unas mil hectáreas... Un 35 por ciento producto de nuestros bosques y un 65 de compras a terceros.

—De ese 65 por ciento qué seguridad tiene usted que proviene de bosques manejados correctamente?

—No tengo estadísticas. No lo sé. Codelf y los académicos dicen que no se está manejando bien el proyecto astilla. ¿O sea que tienen razón?

—Allí existe un problema, es un misterio sin duda, pero estamos buscando solución, cada vez ponemos más énfasis en exigir los planes de manejo.

—Pero los productores tienen triquinuelas para burlar la exigencia.

—A eso voy... Por eso hay que perfeccionar la fiscalización. Ahora, ya creo que aunque sean estas irregularidades estamos muy bien encaminados. Reconozco que el problema es crudo. Muchas podrían pensar que a nosotros no nos interesa que se cumpla la ley con tal de justificar métruma, pero no es así. Nos interesa porque el negocio forestal es a largo plazo y sería un imbécil si yo... a las talas rasas.

No sólo Forestal Puerto Montt reconoce que aún existen problemas con los pequeños propietarios. También piensa así Conaf. No obstante, Boris Cerda quiere recalcar "que las talas ilegales fueron una situación más común en el pasado y que de a poco han ido dismi-

HUEHU-HUEHU

Predio de Forestal Puerto Montt, camino a Rahón, donde se cortaron 460 hectáreas de bosque nativo. Según Conaf, dentro del marco de la ley, según Codelf, no



niendo gracias a nuestra fiscalización". Para explicar su posición, el director regional de Conaf prefirió sostenerse en cifras. Los números dicen que en la Región de los Lagos existen 3 millones y medio de hectáreas con bosque nativo (350 mil están en Parques Nacionales).

—Nos quedan alrededor de tres millones en manos privadas y calculo que este año se explotarán unas cinco mil, obviamente no toda a tala rasa. Dijo que así no se puede hablar de una cifra alarmante.

A pesar de su optimismo, Boris Cerda no se conforma con esos cálculos,

"pues no podemos pensar que de aquí a unas años no va a pasar nada".

—Sabemos que hay gran interés por nuestro bosque nativo de parte del sector privado, incluso existen inversionistas extranjeros con planes. Por lo tanto, es posible que dentro de unos años si se produce un aumento creciente de las explotaciones. Nosotros confiamos en que todos hagamos los esfuerzos necesarios para que esta situación sea cada vez más racional.

SANA CONVIVENCIA

Forestal Puerto Montt, según su ge-

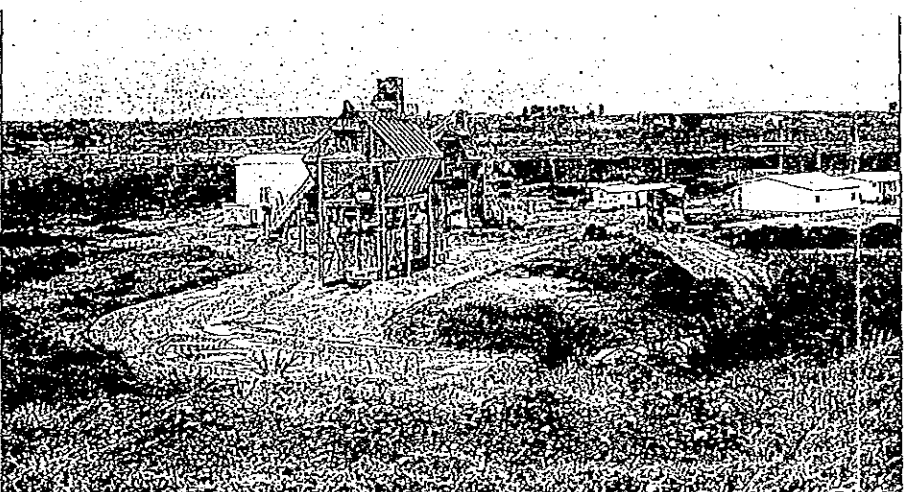

ASTILLADORA RIECHO Nuestra país cuenta con 32 millones de hectáreas de ecosistemas forestales. Un millón 300 mil hectáreas de plantaciones (la mayoría pino); 22 millones de bosques nativos en zonas de protección (13 millones en Parques Nacionales), y 8 millones y medio de bosques nativos potencialmente explotables.

rente general, pretende lo mismo. Dice que ellos no son devoradores de bosques y que llegaron a la zona a levantar una importante masa boscosa.

—¿Lo harán con talas rasas?

—Por Dios la palabra sea... No, sólo la baremos tala rasa en aquellos lugares donde técnicamente correspondan. En otros casos, pretendemos manejar bosque nativo y reforestar con eucaliptus.

—Con eucaliptus? Pero esa también es una especie introducida.

—Así es. Somos una empresa que produce fibra celta y para ello la mejor

materia prima que existe es el eucaliptus.

—Algunos se oponen a este tipo de reforestación, dicen que se corta mucho bosque nativo para plantar eucaliptus.

—Sí, claro, eso es lo que entiende la gente, pero no debemos olvidar que Conaf no va a autorizar que reforestemos sólo con eucaliptus. Muchas veces manejaremos renovales...

—Sí, pero esos renovales ustedes los trabajarán porque pueden ser rentables en el corto plazo, pero a la larga, una vez que se corten, igual van a reforestar con eucaliptus.

—Si me lo pregunta francamente, claro que va a disminuir la superficie de bosque nativo.

—¿Y eso lo deja sólo? ¿No es una estirpe impositante?

—Claro que sí, pero sólo para aquellos que consideran que el bosque nativo es una raza superior. Yo soy de los que piensan que hay que trabajarlos porque allí existe una riqueza enorme.

A Conaf no le preocupa mayormente la introducción de eucaliptus. No obstante, Boris Cerda asegura que no van a permitir reemplazos indiscriminados.

—Si bien las proyecciones de las plantaciones de eucaliptus son interesantes, nunca van a igualar las hectáreas que hoy existen de pino. En una opinión personal creo que la superficie de eucaliptus no sobrepasará las 300 mil hectáreas.

Si Conaf no teme, los académicos tampoco, "siempre que no se coigie en el monocultivo". Donato es de los que creen que se puede plantar eucaliptus y pino y manejar bosque nativo.

—Los tres pueden convivir, es sano que así sea, tanto para la economía como para la ecología del país. (EBC)

REVISTAS, JUNIO, 1989

Plantea nuestro Colegio:

ACCIONES PARA CONSERVAR, MEJORAR Y DESARROLLAR LOS BOSQUES NATURALES

El Colegio de Ingenieros Forestales estimó conveniente dar a conocer en forma pública su criterio en relación con la explotación de los bosques naturales ante la diversidad de criterios expuestos sobre el particular. Cabe indicar que CONAF ha propuesto para incentivar el manejo del bosque nativo un proyecto para bonificar esa actividad, tal como se hizo en su momento con el pino Insigne.

Según estudios de CONAF existen a lo largo del país cinco millones 500 mil hectáreas de suelos no productivos o prácticamente abandonados.

EXPOSICION DE LA ORDEN

Con fecha 18 de abril nuestra Institución dió a conocer la siguiente exposición:

"En relación al peligro de destrucción de los bosques nativos chilenos como consecuencia del reciente aumento experimentado en su explotación, el Colegio de Ingenieros Forestales A.G. expone lo siguiente:

1) Los bosques naturales constituyen un patrimonio de todos los chilenos, que debe ser conservado como parte de nuestra fisonomía nacional. Asimismo, ellos constituyen ecosistemas frágiles cuya modificación, por acción del hombre, puede tener consecuencias impredecibles que deterioran la calidad de vida de las generaciones futuras.

Al mismo tiempo, los bosques naturales deben ser aprovechados por el hombre en sus múltiples posibilidades de uso, incluyendo, por cierto, la producción de bienes a través de un manejo racional y científico.

turales. Al mismo tiempo, un aprovechamiento económico indiscriminado representa una grave amenaza a la existencia y desarrollo de los bosques nativos. Es así como en la actualidad, extensas superficies están siendo ex-



Impulsar la aprobación definitiva del proyecto de ley que incentiva el manejo del bosque nativo.

2) La reciente apertura de mercados para diversos productos del bosque nativo, especialmente la exportación de astillas para fabricación de celulosa, constituye una excelente oportunidad para la utilización y el mejoramiento de nuestros bosques na-

plotados, sin la debida consideración al equilibrio de los ecosistemas de los que estos bosques forman parte, y sin un conocimiento adecuado de las consecuencias que esta explotación puede traer a extensas áreas de nuestro país. Esto ocurre a pesar de existir una legislación que regula la corta (Decreto Supremo 259) y una Institución de prestigio, como CONAF, que la controla.

Más aún, afirmamos que no existe en Chile la investigación suficiente en el área del bosque nativo que provea los fundamen-

Suspender de inmediato las cortas o intervenciones de bosques naturales que no cuenten con un Plan de Manejo aprobado por CONAF.

tos técnicos a las intervenciones que en él se realizan.

3) Es responsabilidad ineludible e impostergable del Estado, velar porque el uso de los bosques naturales no lo lleve a su destrucción ni a su simple reemplazo por bosques de otro tipo, sino que, por el contrario, este uso permita un incremento y mejoramiento del recurso existente.

4) Es indispensable que se emprendan en forma urgente, un conjunto de acciones específicas para asegurar al mismo tiempo un adecuado aprovechamiento, la conservación, el mejoramiento y el desarrollo de los bosques naturales. En esta etapa, el Colegio de Ingenieros Forestales A.G., desea proponer el estudio y ejecución de las siguientes medidas:

a) Revisar las pautas existentes para la elaboración de los Planes de Manejo que deben ser preparados por los Ingenieros Forestales en forma

RENADES
JUNIO, 1989

Taller:

UTILIZACION DEL BOSQUE NATIVO COMO RECURSO ASTILLABLE

El incremento de la demanda mundial de papeles blancos y de Impresión ha hecho posible la exportación de material pulperable de fibra corta en la forma de astillas provenientes del bosque nativo de las Regiones Octava a la Duodécima determinó a la Facultad de Ciencias Forestales de la Universidad Austral de Valdivia y, con el auspicio de la Corporación Chilena de la Madera, realizar el taller: "La utilización del bosque nativo como recurso astillable", el pasado 17 de mayo.

El profesor Eduardo Morales V., Decano de la referida Facultad resaltó la trascendencia de dicho evento, y abogó por que sus resultados contribuyan a los propósitos de la entidad reguladora de la actividad forestal.

El taller se realizó en la Sala Federico Saelzer, oportunidad en que el señor Fernando Cox al enunciar el problema hizo una descripción del recurso bosque nativo en las regiones mencionadas.

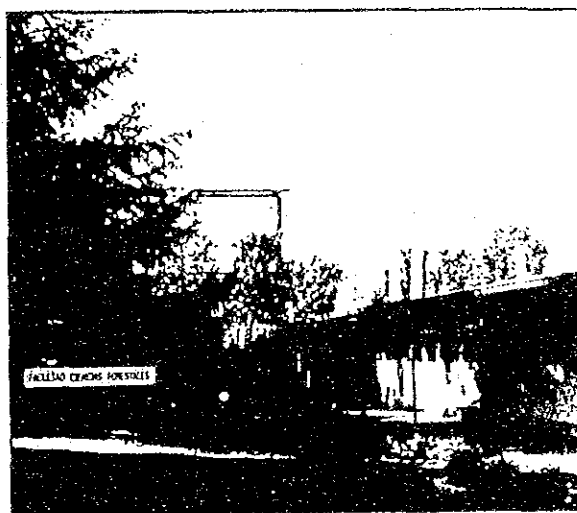

Universidad Austral de Valdivia.

Se realizó en la ciudad de Valdivia por la Facultad de Ciencias Forestales de la Universidad Austral con auspicio de CORMA.

El Director de la Décima Región de CONAF, Boris Cerda Sepúlveda, se refirió a las disposiciones legales sobre corta del bosque nativo, la experiencia en la aplicación de planes de manejo y la actividad fiscalizadora y sus problemas.

El taller analizó, también, las demandas del bosque nativo; soluciones para su utilización racional; la correcta aplicación de los

planes de manejo y la posición del sector privado frente a la utilización del bosque nativo, temas en los cuales intervinieron los expositores Marlo Hermosilla y Eduardo Vial, Claudio Donoso, Joem Ohme y Eladio Susaeta.

PROYECCIONES

Se resaltó que la utilización del producto pulperable de los bosques nativos chilenos

permite poner en marcha acciones silviculturales destinadas a mejorar este recurso o reemplazar bosques muy degradados. Se hizo presente que su uso indiscriminado para obtener material pulperable puede dañar el recurso mismo, repercutir desfavorablemente en el turismo de la zona, en la protección de los recursos de agua, en la fauna y en el entorno en general.

Esta disyuntiva originó una interesante polémica en la prensa acerca de la utilización del bosque nativo, especialmente en la Décima Región de Los Lagos, donde el recurso es más abundante; el turismo es muy importante y donde la demanda por astillas se ha hecho más evidente.

Se hizo presente que la polémica ha tenido hasta el momento una connotación más emocional que fundada en cifras y datos científicos o tecnológicos.

Como moderador general del Taller actuó el Decano Eduardo Morales. /



RENARRES

Abril, 1988

EL MANEJO DEL BOSQUE NATIVO ES RENTABLE

Intervención del Ing. Forestal Leonardo Araya
en el Simposio Forestal 87



Hemos centrado nuestra atención en la forma como aprovechamos esta gran riqueza, que nos viene encima, que son los 1,1 millones de hectáreas de Pino Insigne. Pero yo quiero centrar vuestra atención en que va a pasar con los bosques nativos en el siglo XXI, pues aunque este ha ganado un pequeño espacio, este es aún muy precario e insuficiente. Falta un elemento vital.

El bosque nativo ha ganado espacio en la opinión pública, en las autoridades competentes, pero no en la Empresa Privada, La Empresa Privada, que tiene la principal responsabilidad en la pérdida de esta gran riqueza natural del país, sigue considerando al bosque nativo como algo improductivo, que no tiene futuro y los pequeñísimos planes que algunas empresas tienen en este ámbito, solo persiguen mejorar una imagen deteriorada (existen honrosas excepciones por supuesto).

Todas las personas que hemos tomado en serio el bosque nativo, es porque que crece a pesar de que nada hacemos por ello, estamos convencidos de la alta rentabilidad que pueden tener y que un Ingeniero Forestal debiera lograr. Así lo demuestra, entre otros, el estudio elaborado por CONAF en relación a la factibilidad del subsidio al manejo del bosque nativo, que concluyó que el manejo es rentable aún sin subsidio.

Es falso que el bosque nativo sea de lento crecimiento. Que su diversidad es una desventaja es, a lo menos, una afirmación muy discutible. Si yo midiera el crecimiento en un bosque de pino de 150 años, jamás releado, concluiría que es mediocre, y esta es la forma como tradicionalmente lo hemos hecho en el bosque nativo. Los estudios hechos en etapas juveniles (renovales) muestran cifras sorprendentes,

un promedio cercano a los 12 m³/há./año para raulí, 15 m³/ha/año para canelo, con un record de 33 m³/ha/año, plantas de natro que a los dos años miden más de dos metros. En fin, coihue, tepa no pueden ser considerados como lento crecimiento, incluso la palma que podría tener rotaciones de 40-60 años con un producto de alto valor.

Los ingleses, que han plantado roble y raulí, consideran que son las especies de maderas noble de más rápido crecimiento.

Además tenemos los llamados productos "secundarios", como las importantes cantidades de avellanas que se producen cada año, sin cultivo, sin pesticidas, sin fertilizantes, y que todos los estudios demuestran que es un alimento de altísimo valor, y no hablo de tostar millones de avellanas, sino de sus posibilidades industriales.

Mientras se considere que el bosque nativo no es rentable y solo es "importante por sus externalidades positivas", aún estas peligran, pues lo que no es rentable hoy, a lo largo siempre es mejor reemplazarlo por algo más productivo. Así pasó cuando se habilitaron terrenos inadecuados para la agricultura y la ganadería, con la gravísima secuela de la erosión del suelo, en el siglo pasado. Así pasó recientemente, entre los años 74 y 84 cuando se destruyeron significativas áreas para plantar pino insigne. Así ocurre en este mismo momento con el trigo en la VII y VIII regiones y con la ganadería en la X Región. Así fue como zonas que pudieron albergar una floreciente industria forestal hoy son áreas de extrema pobreza o despobladas.

Si los madereros siguen entregando el "manejo" del bosque nativo a "jefes de montaña", si no hay un cambio de actitud en la Empresa Privada, no se va a llegar al siglo XXI con las cifras que proyectaba

el Profesor Ramiro Morales. Porque si se vende el MR de eucaliptus a US\$60 todos quieren plantarlo, en cambio si la pulgada de raulí se vende a US\$14 sólo provoca que los madereros de costumbre manden a sus "jefes de montaña" a un nuevo rastrojo, más intenso.

Que está en terrenos marginales se dijo, media verdad sólo. Se vende una hacienda, extensamente cubierta por renovales de roble, a sólo 4 horas de Santiago, a un precio menor que el que las empresas pineras pagan por la hectárea apta para reforestación, a un año no hay interesados.

Pero no le echemos toda la culpa a la Empresa Privada, pues los organismos estatales y la opinión pública recién está comenzando a reaccionar, y aún no tenemos una política para desarrollar el bosque nativo, la investigación está en pañales y la información es precaria. La cartografía es añeja y se encuentra a escala 1:500.000 sin existir proyectos para mejorarla. Solo el Codelfo está haciendo un esfuerzo al respecto y se encuentra realizando cartografía actualizada a escala 1:100.000, y con solo 4 millones de pesos tiene dos regiones listas y una tercera en forma parcial, lo que demuestra que con voluntad no se requieren de grandes recursos.

Pienso que este es un tema que no debiera enfrentar a conservacionistas, Estado y empresas, todo lo contrario, debiera ser un punto de encuentro, pues de la incorporación del bosque nativo a la economía del país todos saldremos beneficiados por eso quiero hacer un llamado a la reflexión y desde yo manifiesto toda mi voluntad para juntarme con todos los que crean tener un lugar en esta hermosa tarea.

資料リスト (収集資料)

平成 年 月 日作成

主任部長	文芸部長	主務課長	主務課長	主務課長	主務課長

地域	中南米	調査団名又は専門家氏名	チリ共和国 森林資源管理計画事前調査S/W	調査の種類又は は母体科目	開発調査	作成部隊	林業部林業課
国名	チリ	記号	INFOR 27 1967	現地調査期間 又は派遣期間	2年4月6日～	担当者氏名	

番号	資料の名称	形態	版数	ページ数	オリジナル コピーの別	部数	収集名称又は 発行機関	著者・撰入 (編者)の別	取扱い区分	利用表示	利用者所属氏名	納入 予定日	納入 履歴
1	タクニカル・レポート Clasificación preliminar del bosque nativo de Chile. INFOR 27 1967 チリ天然林の分類 (仮)	本	A 4	16	オ	1	INFOR		JR				
2	Inventario de reserva forestal de Mañacahué. INFOR 32 1969 マラルケウエ Reserve Forestalの森林資源調査	本	A 4	70	オ	1	INFOR		JR				
3	La clasificación de la madera. INFOR 52 1976 木材規格の分類	本	B 5	64	オ	1	INFOR		JR				
4	Resultados preliminares de ensayos de introducción de especies. provincia de Colchagua. INFOR 54 1976 コルチャグア県での数樹種導入試験結果中間報告	本	A 4	32	オ	1	INFOR		JR				
5	Supervivencia y desarrollo de algunas especies de los generos Eucalyptus, pinus y pseudotsuga introducidas en la provincia de Atacama. INFOR 57 1979 アタカマ県に導入されたEucalyptus, pinus y pseudotsuga属数樹種の生育率と成長	本	B 5	20	オ	1	INFOR		JR				
6	Resultado de introducción de tres especies de	本	B 5	24	オ	1	INFOR		JR				

資料リスト (収集資料)

平成	年	月	日
主任部長	文書管理部長	資料管理部長	庶務部長

地域	中米	調査団名又は 専門家庭名	チリ共和国 森林資源管理計画調査S/W	調査の種類又は 採集科目	開発調査	採集部	林野部 林野課
国名	チリ	配属機関名		現地調査期間 又は採集期間	2年4月6日～2年4月23日	担当者氏名	

番号	資料の名称	形態	版型	ページ数	オリジナル コピーの別	部数	収集番号又は 発行機関	複製・購入 (価格)の別	取扱区分	利用表示	利用者所属氏名	納入 予定日	納入 済日
	eucalyptus en mulchen, provincia de Bio-Bio. Evaluacion de los resultados a los 10 anos de edad. INFOFOR 58 1979												
	ヒオセオ県ムルチェンでのユーカリ3種の導入 試験、10年生の生長評価												
7	Efecto del espaciamento de plantacion sobre el desarrollo del Pinus radiata D. Don en la provincia de Arauco, predio antigua. INFOFOR 61 1979	本	B 5	32	オ	1	INFOFOR		JR				
	アラウコ県アンティキナにおけるラジアータ松 人工林間伐生長試験												
8	Resultado de ensayos de introduccion de especies en pangipulli, provincia de Valdivia INFOFOR 64 1979	本	B 5	32	オ	1	INFOFOR		JR				
	ヴァルディヴィア県パンギプジでの放牧導入試験 結果集												
9	Desarrollo de 15 especies coniferas introducidas en la provincia de Arauco predio caramavia. INFOFOR 67 1979	本	A 4	32	オ	1	INFOFOR		JR				
	アラウコ県カラマヴィアに導入された15種松類 樹の生長結果												

資料リスト (収集資料)

平成 年 月 日作成

主任部長	文芸部長	主査部長	技術部長

地域	中南米	調査研究又は 専門家氏名	チリ共和国 森林資源管理計画事前調査S/W	調査の種別又は 採集科目	開発調査	作成部署	林研部林研課
題名	チリ	配属機関名		現地調査期間 又は採集期間	2年4月6日～2年4月23日	担当氏名	

番号	資料の名称	形態	版型	ページ数	オリジナル コピーの有無	部数	収集番号又は 発行番号	調査・採集 の時期	取次区分	利用表示	利用者氏名	納入 予定日	納入 済日
10	Efecto del especiamiento en el desarrollo del Pinus radiata D. Don en la provincia de concepcion, predio leonera. INFOR 69 1979 コンセプション県レオネラにおけるラジエータ 松人工林間伐生長試験	本	A	28	+	1	INFOR		JR				
11	Crecimiento de algunas especies de los generos Cupressus, Eucalyptus y Pinus en la costa de la region del Maule-VII region. INFOR 86 1979 マウレ州海地方における Cupressus, Eucalyptus y Pinus 属数種の生長	本	A 4	20	+	1	INFOR		JR				
12	Crecimiento de algunas especies de Ailanto, regiones IV, VII y IX. INFOR 87 1980 4・8・9州におけるポプラ属数種、秋品属の 生長結果	本	A 4	39	+	1	INFOR		JR				
13	Las eucaliptos como alternativa para la forestacion en la VIII region. INFOR 89 1979 8州のユーカリ代替樹種としての ユーカリ	本	A 4	27	+	1	INFOR		JR				
14	Resultados de introduccion de especies forestales en provincia de Llanquihue X region.	本	A 4	72	+	1	INFOR		JR				

国際協力事業団

調査結果集出

資料リスト (収集資料)

平成 年 月 日作成

主管部長	文部大臣	林野局長	技術官
主管部長	文部大臣	林野局長	技術官

地域	中米	チリ共和国	調査の種別又は 調査科目	林野調査	林野部長
地名	リ	調査団名又は 専門家氏名	森林資源管理計画調査S/W	調査期間 又は派遣期間	担当者氏名
		調査機関名		2年4月6日～2年4月23日	

番号	資料の名称	形態	版型	ページ数	オリジナル コピーの別	部数	複製名称又は 発行機関	複製の別 (価格)の別	取次区分	利用表示	利用者所属氏名	納入 予定日	納入 承認
	INFOR 90 1980												
	10州ジャンキウエ県における林業樹種導入結果												
15	Supervivencia y desarrollo de 25 especies forestales plantadas experimentalmente en el predio San Antonio de Loncoche IX región	本	A 4	22	★	1	INFOR		JR				
	10州サン・アントニオ・デ・ロンコーチュに試験的に植栽された25種樹種の生育率と成長												
16	CreCIMIENTO de 6 especies forestales ensayadas entre Arauco y Llanquihue.	本	A 4	25	★	1	INFOR		JR				
	アヲウコカラウジャンキウエ県で試験された6種樹種の生長												
	INFOR 94 1979												
17	EUCALYPTUS Principios silvicultura y manejo.	本	B 5	199	★	1	INFOR		JR				
	ユーカリ造林・管理の原則												
18	La actividad forestal en Chile a 1986. Importancia del sector forestal en la actividad económica del país. Producción y comercialización forestal. Legislación.	本	B 5	57	★	1	INFOR		JR				
	チリの森林活動 1986年。森林部門の経済活動における重要性。生産と商業化。立法。												
	INFOR 1988												

資料リスト (収集資料)

平成 年 月 日作成

主管部長	文部正課長	主管課長	監視官	監視官

地域	中	南	米	チリ共和国	調査の種別又は 調査科目	作成部署	林業部 林業課
国名	チ	リ	リ	森林資源管理計画事前調査S/W	現地調査期間 又は派遣期間	担当氏名	

番号	資料の名称	形態	版数	ページ数	資料の種別	資料の種別	種別・種別	取得区分	利用表示	利用者所属氏名	納入 予定日	納入 済日
	1988年までのチリ林業活動 (国家経済活動に おける林業部門の重要性、林業生産、商業活動、 法律)											
19	Especies forestales exóticas de interés económico para Chile. INFOR 1986	本	B 5	158	オ	1	INFOR	JR				
20	チリにおいて経済性を持つ外来林業樹種総論 Actualización de volúmenes de madera en pie de las plantaciones de pino radiata de la IV región. INFOR 114 1988	本	A 4	126	オ	1	INFOR	JR				
21	8州ラフータ私人工場の立木材積算定 Compendio de tablas auxiliares para el manejo de plantaciones de pino insignie INFOR M14 1985	本	A 5	140	オ	1	INFOR	JR				
22	ラジアーダ私人工場の管理のためのハンドブック (経営管理資料) Regeneración en bosque nativo de Raui un estudio bibliográfico. CONAF 24 1979	冊子	A 4	123	コ	1	CONAF	JR				
23	ラウリーダ森林の更新 (1文献研究) Variación de poblaciones naturales de Raui (Nothofagus alpina) revisión bibliográfica. CONAF 28 1979	冊子	A 4	40	コ	1	CONAF	JR				

資料リスト (収集資料)

平成 年 月 日作成

主任部長	主任部長	主任部長
主任部長	主任部長	主任部長

地域	中 南 米	調査国名又は 寄附者氏名	チリ共和国 森林資源管理計画事前調査S/W	調査の種類又は 調査項目	調査調査	作成部課	林 業 部 林 業 課
図名	チ リ	配属機関名		現地調査期間 又は派遣期間	2年4月6日~2年4月23日	担当者氏名	

番号	資料の名称	形態	版 型	ページ数	オリジナル コピーの別	部 数	収集番号又は 発行機関	寄附者氏名 (価格)の別	取扱い区分	利用表示	利用者氏名	納入 予定日	納入 済日
	ラウリー自然群落の遷移、文献調査												
24	Manejo de renovales Rauli (Nothofagus alpina) y Roble (Nothofagus obliqua) Identificación y caracterización de renovales de Rauli y Roble. CONAF 29:1979	冊子	A 4	88	コ	1	CONAF		JR				
	ラウリー・ロブレ二次林の経営、ラウリー・ロブレ二次林の測定と形質												
25	Superficies para ensayos de talcos en manejo de renovales de Rauli (Nothofagus obliqua). CONAF 32:1980	冊子	A 4	45	コ	1	CONAF		JR				
	ラウリー二次林経営のための樹体評価について のサジェスチョン												
26	RAULI manejo de renovales. INFORSA S.A.	パンフ	A 5	12	コ	1	INFOR		JR				
	ラウリー、二次林の経営												
27	Frost hardiness of Nothofagus procera and Nothofagus obliqua in Britain. Forestry 59:1986	コピー	A 5	14	コ	1	INFOR		JR				
	英国における Nothofagus procera と Nothofagus obliqua の耐寒性												
28	Providence Selection in Nothofagus procera and N. obliqua.	コピー	B 6	3	コ	1	INFOR		JR				

国際協力事業団

国際紙張出用

資料リスト (収集資料)

平成 年 月 日作成

主任部長	文書管理部長	生産部長	管理部長

地域	中 南 米	調査団名又は 専門家氏名	チリ共和国 森林資源管理計画 調査団 S/W	調査の種別又は 採集科目	開発調査	作成年度	林 業 部 林 業 課					
題 名	チ	リ		現地調査期間 又は採集期間	2年4月6日～2年4月23日	担当者氏名						
番号	資料の名称	形態	版 型	ページ数	オリジナル コピーの部	部 数	取得先名又は 発行機関	取得区分	利用表示	利用者所属氏名	採 入 年 月 日	採 入 部 課
	Nothofagus procera & Nothofagus obliqua の産地記録											
29	Nothofagus spp. (N. procera and N. obliqua)	コピー	A 4	2	コ	1	INFOR	JR				
30	Sistemas silvopastorales y su manejo (I parte)	パンフ	B 5	8	オ	1	INFOR	JR				
	シルボパストラルシステムとその管理(パート2)											
	統計関係											
31	Compendio estadístico 1969 INE 1990	本	B 6	256	オ	1	INFOR. INE	JR				
	統計年報 1989											
32	Ciudades y pueblos del país INE 1992 4	本	B 5	32	オ	1	INE	JR				
	市町村(面積、人口等)統計											
33	Memoria anual 1989 INFOR 1490	本	A 4	61	オ	1	INFOR	JR				
	INFOR年報 1989											
34	Memoria anual 1989 CONAF 1640	本	A 4	121	オ	1	INFOR. CONAF	JR				
	CONAF年報 1989											
35	Precios de productos forestales chilenos. (Actualizados al mes de junio de 1988)	本	A 4	73	オ	1	INFOR	JR				
	INFOR E8 1988											
	チリ林産物価格統計、1988年6月次作成											
36	La industria del azúcar 1988	本	A 4	136	オ	1	INFOR	JR				
	INFOR E12 1989											

資料リスト (収集資料)

平成 年 月 日作成

主任	主任	主任
主査	主査	主査
管理	管理	管理
課長	課長	課長

地域	中	南	米	調査機関又は 専門家氏名	チリ共和国 森林資源管理計画事務局 S/W	調査の機関又は 資料目録	調査期間 又は採集期間	作成部署	林間部 林研課
題名	チ	リ	リ	産産機関名			2年4月6日～2年4月23日	担当氏名	

番号	資料の名称	形態	版型	ページ数	オリジナル コピーの別	部数	取換 又は 複製 の別	取換 又は 複製 の別	取換 又は 複製 の別	利用表示	取換 又は 複製 の別	納入 予定日	納入 履歴
	製材業統計1988												
37	Estadístico forestales 1988 INFOR E11 1989	本	A 5	113	+	1	+	+	+		JR		
	林業統計、1988年版												
38	Disponibilidad de madera de pino radiata en Chile 1986-2015 INFOR 103 1987 5	本	A 4	54	+	1	+	+	+		JR		
	1986-2015年のラジータ松材の利用可能量												
	予測												
39	Vision tecnologica de la industria forestal chilena INFOR 105 1987 1	本	A 4	57	+	1	+	+	+		JR		
	チリ林産業の技術的展望												
40	Costos operacionales y de capital de las actividades forestales en Chile 1987	本	A 4	81	+	1	+	+	+		JR		
	INFOR 1988 7												
	チリ林産活動における資本とオペレーション・コスト												
41	Boletin de precios forestales 1980 2	パンフ	B 5	23	+	1	+	+	+		JR		
	林産物・林業統計リスト												
42	Directorio Viveros forestales (temperada 89-90)	パンフ	B 5	15	+	1	+	+	+		JR		
	林産物リスト、89-90年次												
43	Plantaciones forestales W region 1989		A 4	14	+	1	+	+	+		JR		

資料リスト (収集資料)

主任部長	文庫部長	文庫課長	主任部長

年	月	日	発行部

地域	中南米	調査国又は 専門委員会名	チリ共和国 森林資源管理計画調査S/W	調査の種別又は 採集科目	開発調査	作成部署	林務部林務課
国名	チリ	配属機関名		発起調査期間 又は採集期間	2年4月6日～2年4月23日	担当者氏名	

番号	資料の名称	形態	版数	ページ数	オリジナル コピーの別	部数	複製名又は 発行機関	複製・購入 (延滞)の別	取扱区分	利用政示	利用者氏名	購入 予定日	購入 確認日
49	Chile Forestal 169	雑誌	B 5	32	※	1	INFOR		JR				
	Valdivia : Capital forestal del siglo XX.												
	Balance 89 y pronosticos para el 90.												
	チリ林業 (隔月刊) 169												
	パルチガイア、21世紀林業の首都												
	89年収支と90年予測、等												
50	Chile Forestal 170	雑誌	B 5	32	※	1	INFOR		JR				
	Las exportaciones forestales en la decada del 80.												
	チリ林業 (隔月刊) 170												
	80年代の林業輸出、等												
51	Chilian forestry news	雑誌	B 5	15	※	1	INFOR		JR				
	The future forestry policy												
	EXPOCORMA 89												
	チリ林業 (隔月刊)												
	今後の林業政策												
	EXPOCORMA 89、等												
52	Chilian forestry news	雑誌	B 5	15	※	1	INFOR		JR				
	All time record in forestry exports												
	Foreign investment in the forestry sector												
	CORONEL : A port for the XX century												

国際協力事業団

図書部提出用

資料リスト (収集資料)

平成 年 月 日作成

主管部長	文書管理課長	主任	技術情報課長

地域	中南米	チリ共和国 森林資源管理計画調査S/W	調査の種別又は 採集科目	作成部課	林研部林研課
題名	チリ	調査団名又は 専門家氏名 配属機関名	現地調査期間 又は採集期間	開発調査	2年4月6日～2年4月23日 担当者氏名

番号	資料の名称	形態	版型	ページ数	オリジナル コピーの別	部数	収集番号又は 発行番号	著者・題名 (編者)の別	取扱い区分	利用表示	利用者所属氏名	納入 予定日	納入 確認日
	チリ林業 (隔月刊)												
	常に記録更新する林業輸出 林業部門への海外国の投資 CORONEL: 21世紀の果												
53	Programa manejo del fuego, Prevencion, 山火予防と燃焼の管理はパンフレット	パンフ	A 6 頁	—	オ	1	CONAF		JR				
	チリ全集												
54	Flora silvestre de Chile, zona central, 1973	本	B 6 巻	254	オ	1			JR				
	チリの野生植物、中絶編												
55	Flora arbores de Chile, C. Concep. 1975	本	A 4	488	オ	1			JR				
	チリの樹木												
56	Arboles nativo de Chile, Guia de reconocim- ento Terranova	本	A 6	116	オ	1			JR				
	チリの樹木図鑑 (ポケットガイド)												
57	Recursos forestales de Chile	本	A 4	20	オ	1	INFOR		JR				
	チリの自然資源 (学究用教本)												
58	Geografia de Chile, Tomo III Biogeografia I. G. M. 1983	本	B 5	230	オ	1	IGM		JR				
	チリの地理、第3巻 植物地理学												
59	Geografia de Chile, Tomo XIV Geografia de	本	B 5	153	オ	1	IGM		JR				

国際協力事業団

国際協力出版

資料リスト (収集資料)

主任部長	文芸部長	主幹部長	情報管理部長	技術情報部長

地域	中南米	調査団又は専門家の氏名	チリ共和国 森林資源調査団	調査の種別又は採集科目	開発調査	作成部課	林研部林開課
題名	リ	配属機関名		現地調査期間又は流通期間	2年4月6日～2年4月23日	担当者氏名	

番号	資料の名称	形態	版数	ページ数	オリジナルコピーの部	部数	取寄先名称又は発行機関	寄附・購入(価格)の別	取扱区分	利用表示	利用者所属氏名	購入年月日	新入部
66	加速プロジェクト Manejo de recursos hídricos de la hoya del	コピー	A.4	29	コ	1	INFOR		JR				
	no Bio-Bio y evaluación ecológica de la												
	plantas continentales avanzadas. Proyecto												
	EULA. 1989												
	ヒオビネ川流域水資源管理とそれに伴う水												
	除菌の取組評価、EULAプロジェクト												
	法規関係												
67	Nuevo decreto ley 701 de fomento forestal	本	A.5	13	オ	西1	CONAF		JR				
	CONAF					東1	CONAF		JR				
	林業振興のための新政府701号												
68	Reglamento del decreto ley No. 701 de 1974	本	A.5	14	オ	西1	CONAF		JR				
	sobre fomento forestal					東1	CONAF		JR				
	CONAF												
	林業振興のための1974年政府701号施行規則												

資料リスト (収集資料)

平成 年 月 日作成

主査部長	次長	課長	主任	係長	係長

地 域	中 南 米	調査団名又は 専門家氏名	チリ共和国 森林資源管理計画事務所調査S/W	調査の題名又は はばき項目	調査調査	作成部署	林 附 部 林 開 課
国 名	チ リ	配属機関名		現地調査期間 又は派遣期間	2年4月6日～2年4月23日	担当者氏名	

番号	資料の名称	形態	原形	ページ数	マイクロ コピーの別	部 数	収集 又は 発行 機関	寄贈・購入 (価格)の別	取扱区分	利用表示	利用者所属氏名	納入 予定日	納入 済 日	
1	Catalogo de ventas I. G. M.	地図			オ	1	I. G. M.		JR					
	陸軍地理院発行地図・写真カタログ、地形図イ ンテックス・マップ													
2	Cartografia/地形図 1/250,000 I. G. M.	地図			オ	1	I. G. M.		JR					
	Concepcion San Carlos Los Angeles Laguna de la Laja Temuco Curacautin (copia/コピー) Valdivia Pucon (copia/コピー)	" " " " " " " "			オ オ オ オ オ オ オ オ	1 1 1 1 1 2 1 1	" " " " " " " "		" " " " " " " "					
3	Cartografia/地形図 1/50,000 I. G. M.	地図			オ	1	I. G. M.		JR					
	Lancopangue Biobio (copia) Laguna Mallico Cordillera Pemehue Villa Garcia Melipuco Lago Caburgua	" " " " " " "			オ オ オ オ オ オ オ	1 1 1 1 1 1 1	" " " " " " "		" " " " " " "					

国際協力事業団

国際調査団

資料リスト (収集資料)

平成 年 月 日作成

主管部長	文書管理課長	主任課長
位置管理課長	技術情報課長	

地域	中南米	調査国名又は専門氏名	チリ共和国 森林資源管理計画事前調査S/W	調査の種類又は は指導科目	開発調査	作成部隊	林研部林開課
図名	チリ	配属機関名		現地調査期間 又は派遣期間	2年4月6日~2年4月23日	担当者氏名	

番号	資料の名称	形態	版数	ページ数	オリジナル コピーの別	部数	複製者 氏名又は 発行機関	複製・購入 (原簿)の別	取扱い	利用表示	利用者所属氏名	個人 番号	個人 所属
4	Nevados de Caburgua G-98(copia/コピー) Cartografía/地図 1/25,000 I.G.M. 19	地図			コ	1	I.G.M.		JR				
	COLOMA CAUPOLICAN G-85-No Villa Garcia G-85-So (copia/コピー)	地図			ホ	1	I.G.M.		JR				
5	Ortofoto/オルトフォト 1/20,000 I.G.M. 19 Villa Garcia Cunco	写真地図			ホ	1	I.G.M.		JR				
6	Mapa fitogeografico/全国植生地理区分 I.G.M. 1983	地図			コ(カラー)	1	I.G.M.		JR				
7	Mapa de ambitos climatico factoriales/気候 気候区分図 I.G.M. 1985	地図			コ(カラー)	1	I.G.M.		JR				
8	Grandes grupos de suelos de Chile/全国土壌 土区分図 1958	地図			コ(カラー)	1			JR				
9	Mapa de suelos/農用土壌図(対象地域一部を 含む) 1/250,000 ?	地図		3	コ	1			JR				
10	Isotermas de Chile/等温線図(年平均) 1965	地図		2	コ	1			JR				
11	Mapa pluviometrico de Chile/年間降水量(年 平均) 1965	地図		2	コ	1			JR				
12	Mapa de meses secos de Chile/乾期月数区分 図 1965	地図		2	コ	1			JR				
13	Mapa de nubosidad anual/年間雲量図 1965	地図		2	コ	1			JR				
14	Mapa de plantaciones forestales de Chile	地図			コ(青)	1	INFOR		JR				

国際協力事業団

国際協力事業団

資料リスト (収集資料)

主任部長	主任部長	主任部長	主任部長
文書管理	文書管理	文書管理	文書管理
主任部長	主任部長	主任部長	主任部長

地域	中南米	調査国名又は専門家氏名	チリ共和国 森林資源管理計画調査S/W	調査の種類又は 施設名	開発調査	作成部署	林務部 林務課
国名	チリ	配属機関名		現地調査期間 又は派遣期間	2年4月6日～2年4月23日	担当者氏名	

番号	資料の名称	形態	版数	ページ数	オリジナル コピーの別	部数	収集 発行者	収集 名称又は 符号	資料・購入 (価格)の別	取込区分	利用政示	利用者氏名	納入 予定日	納入 済日
	1/1,000,000 INFOR 1966 7													
	V, VI 諸, VII, IX, y X regiones													
	金網人工林位置図 (5・6・7・8・9・10林)													
15	Areas silvestres protegidas del estado IX region	地図			コ (解)	1	CONAF			JR				
	9州限定保護林位置図 1/250,000													
16	Mapa preliminar de tipos forestales 1/500,000 INFOR-FAO 1964	地図			コ (カラー)	1	INFOR			JR				
	Provincias de Biobio, Mallico Arauco, Cautin y Valdivia													
	森林区分図 (仮) ビオビオ, マジューコ, アラク コ, カウティン, ヴェルディヴィア県													
17	Mapa preliminar de tipos forestales 1/250,000 INFOR-FAO 1964													
	森林区分図 (仮)													
	Provincia de Biobio y Mallico/ビオビオ, マジューコ県	地図			コ (解)	1	INFOR			JR				
	Provincia de Cautin/カウティン県	地図				1								
	Provincia de Valdivia/ヴァルディヴィア県	地図				1								
18	Mapa de recursos forestales VII y IX region INFOR 1979	地図			オ 2原図 コピー	1	INFOR			JR				

