

ブラジルに於ける
農業関係機関の組織とその役割

昭和63年2月

国際協力事業団

移海外

J R

88 - 5

ブラジルに於ける
農業関係機関の組織とその役割

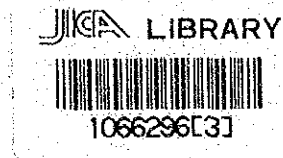

17778

昭和63年2月

国際協力事業団

国際協力事業団

17778

ま え が き

本業務資料はサンパウロ事務所農業情報室がブラジル国の連邦区（ブラジリア市）、ミナス・ジェライス州、リオ・デ・ジャネイロ州、サンパウロ州、パラナ州及びリオ・グランデ・ド・スール州の主要農業機関より収集した資料をもとに「ブラジルに於ける農業関係機関の組織とその役割」としてとりまとめたものである。

南米諸国の中で、日系移住者が最も多く、かつ農業先進国といわれるブラジル国に於いて農業分野の諸協力事業を実施する上で、本業務資料が何等かの参考になるものと思われる。

広く関係各位の業務参考資料として活用いただければ幸いである。

昭和 63 年 3 月

国際協力事業団
サンパウロ事務所長

〈 目 次 〉

ブラジリア市

MINISTEIRO DE AGRICULTURA (農務省)	1
INSTITUTO BRASILEIRO DE DESENVOLVIMENTO FLORESTAL – IBDF	10
(ブラジル森林開発院)	
COMPANHIA DE FINANCIAMENTO DA PRODUÇÃO – CFP	11
(生産融資公社)	
COMPANHIA BRASILEIRA DE ARMAZENAZEM – CIBRAZEM	13
(ブラジル倉庫会社)	
COMPANHIA BRASILEIRO DE ALIMENTOS – COBAL (ブラジル食糧公社)	14
COQUE E ALCOOL DA MADEIRA SA – COALBRA	14
(木材アルコール及びコークス会社)	
EMPRESA BRASILEIRA DE ASSISTENCIA TECNICA E EXTENSÃO RURAL – EMBRATER (ブラジル技術援助-普及公社)	14
EMPRESA BRASILEIRA DE PESQUISA AGROPECUÁRIA – EMBRAPA	18
(ブラジル農牧研究公社)	
SUPERINTENDENCIA DO DESENVOLVIMENTO DA PESCA – SUDEPE	22
(漁業開発庁)	
BANCO NATIONAL DE CREDITO COOPERATIVO S.A	22
(全国協同組合信用銀行)	
MINISTERIO DA REFORMA E DO DESENVOLVIMENTO AGRÁRIO	23
(農地改革開発省)	
INSTITUTO NACIONAL DE COLONIZAÇÃO E REFORMA AGRÁRIO	23
(國家植民農地改革院)	
SUPER INTENDENCIA DO DESENVOLVIMENTO DA REGIÃO CENTRO – OESTE SUDECO (中西部開発管理庁)	24
COMPANHIA DE DESENVOLVIMENTO DO VALE DO SÃO FRANCISCO – CODEVASF (サンフランシスコ川流域開発会社)	25
ASSOCIAÇÃO BRASILEIRA DE IRRIGACÃO E DRENAGEM	26
(ブラジル灌漑排水協会)	
ASSOCIAÇÃO BRASILEIRA DE TECNOLOGIA DE EMENTES	26
(ブラジル種子技術協会)	

ORGANIZAÇÃO DAS COOPERATIVAS BRASILEIRAS – OCB	26
(協同組合全国組織)	
FUNDAÇÃO UNIVERSIDADE DE BRASÍLIA	27
(ブラジリア総合大学)	
ミナス・ジェライス州	
SECRETARIA DA AGRICULTURA (州農務局)	28
COMPANHIA AGRICOLA DE MINAS GERAIS – CAMIG	31
(ミナス・ジェライス農業公社)	
COMPANHIA DE ARMAZENS E SILOS DO ESTADO DE MINAS GERAIS – CASEMG (ミナス・ジェライス倉庫サイロ公社)	32
EMPRESA DE ASSISTENCIA TÉCNICA E EXTENSÃO RURAL DE ESTADO DE MINAS GERAIS – EMATER/M.G	32
(ミナス・ジェライス州技術援助普及公社)	
EMPRESA DE PESQUISA AGROPECUÁRIA DE MINAS GERAIS – EPAMIG (ミナス・ジェライス州農牧研究公社)	33
CENTRAL DE ABASTECIMENTO DE MINAS GERAIS S.A. – CEASA/M.G	35
(ミナス・ジェライス中央卸市場)	
FRIGORÍFICO MINAS GERAIS S/A – FRIMISA	35
(ミナス・ジェライス冷蔵会社)	
INSTITUTO ESTADUAL DE FLORESTAS – IEF (州立森林院)	35
INSTITUTO ESTADUAL DE SAÚDE ANIMAL – ESA (州立家畜衛生院)	36
FUNDAÇÃO RURAL MINEIRA DE COLONIZACÁRIO E DESENVOLVIMENTO AGRÁRIO – RURALMINAS (ルラル・ミナス植民及び農業開発院)	37
COMPANHIA AGRICOLA E FLORESTAL SANTA BARBARA	37
(サンタ・バルバラ農業森林会社)	
COOPERATIVA AGROPECUÁRIA DE CAMPOS LTDA	37
(カンボス農牧協同組合)	
COOPERATIVA AGROPECUÁRIA ITAGUARA LTDA (イタグアラ農牧協同組合)	37
COOPERATIVA AGROPECUÁRIA DO PONTA DO TRIANCULO LTDA	38
(ボンタ・ド・トリアングロ農牧協同組合)	
COOPERATIVA DE CREDITO RURAL DOS PLANTADORES DE CANA DA ZONA DA MATA LTA	38
(ゾーナ・ダ・マータ砂糖キビ生産者協同組合)	

COOPERATIVA DOS CAFECULTORES DE SÃO SEBASTIÃO DO PARAISO LTDA ...	38
(サン・セバスチオン・ド・パライズコーヒー生産者組合)	
COOPERATIVA DOS PRODUTORES DE LEITE DE MAR DE ESPANHA RESP LTDA. (マール・デ・エスパーニャ牛乳生産者組合)	38
COOPERATIVA DOS PRODUTORES RURALS DE UBA LTDA.	39
(ウーバー農村協同組合)	
COOPERATIVA MISTA DE VARZEA DA PAIMA LTDA.	39
(ヴァルゼア・ロ・パルマ農業協同組合)	
COOPERATIVA REGIONAL AGRO-PECUARIA DE SANTA RITA DO SAPUCAI LTDA. (サンタ・リタ・ド・サブカイ農牧協同組合)	39
COOPERATIVA REGIONAL DOS CAFECULTORES DE POCAS DE CALDAS (ボッソ・デ・カルダスコーヒー生産者協同組合)	39
COOPERATIVA REGIONAL DOS PRODUTORES RURALES DE PARA DE MINAS (パーラ・デ・ミナス農村生産者協同組合)	39
ESCOLA AGROTECNICA FEDERAL DE BAMBUI	40
(国立バンブイ農業専門学校)	
ESCOLA AGROTECNICA FEDERAL DE BARBACENA	40
(国立バルバセーナ農業専門学校)	
ESCOLA AGROTECNICA FEDERAL DE INCONFIDENTES	40
(国立インコンフィデントス農業専門学校)	
ESCOLA AGROTECNICA DE SÃO JOÃO EVANGELISTA	40
(国立サン・ジアン・エバンヘリスタ農業専門学校)	
ESCOLA TECNICA FEDERAL DE UBELLAHDIA	40
(国立ウベルランジア農業専門学校)	
ESCOLA ESTADUAL VICENTE DE PAULO DE 1 GRAU	40
(州立ビヤンテ・デ・パウロ農業高校)	
ESCOLA SUPERIOR DE AGRICULTURA DE LAVRAS (国立ラブラス農科大学)	41
FACULDADE DE ZOOTECNICA DE UBERABA (ウベラーバ畜産技術大学)	41
FLORESTA ACESITA S.A. (アセジッタ植林会社)	41
FUNDAÇÃO DE ENSINO E TECNOLOGIA DE ALFENAS	41
(アルフェーナ技術教育財団)	
FUNDAÇÃO JOÃO PINHEIRO (ジョアン・ピネイロ研究所)	42

INSTITUTO DE LATICÍNIO CANDIDO TOSTES (カンジド・トステス酪農試験場)	42
SOCIEDADE MINEIRA DE AGRICULTURA (ミナス農業協会)	42
UNIVERSIDADE FEDERAL DE MINAS GERAIS (国立ミナス・ジェライス大学)	42
UNIVERSIDADE FEDERAL DE UBERLANDIA (国立ウベルランジア大学)	42
UNIVERSIDADE FEDERAL DE VICOSA (国立ビノーザ大学)	43
リオ・デ・ジャネイロ州	
SECRETARIA DE AGRICULTURA E ABASTECIMENTO (州農務局)	44
INSTITUTO BRASILEIRO DE CAFÉ – IBC (ブラジル・コーヒー院)	45
INSTITUTO DE ACUCAR E ALCOOL (砂糖アルコール院)	47
FUNDAÇÃO INSTITUTO BRASILEIRO DE GEOGRAFIA E ESTATISTICA – FIBGE (ブラジル地理統計院)	48
EMPRESA DE PESQUISA AGROPECUARIA DO ESTADO DE RIO DE JANEIRO (リオ・デ・ジャネイロ農牧研究公社)	49
EMPRESA DE ASSISTENCIA TECNICA E EXTENSÃO RURAL DO ESTADO DE R.J. (リオ・デ・ジャネイロ州援助技術普及公社)	49
CENTRALS DE ABASTECIMENTO DO ESTADO DE RIO DE JANEIRO – CEASA (リオ・デ・ジャネイロ中央卸市場)	50
JARDIM BOTANICO DO RIO DE JANEIRO (リオ・デ・ジャネイロ植物園)	50
INSTITUTO BRASILEIRO DE ECONOMIA – IBRE (ブラジル経済研究所)	50
SOCIEDADE NACIONAL DE AGRICULTURA (全国農業協会)	50
COMPANHIA DE CIGARRO SOUZA CRUZ CENTRO DE PESQUISA E DESENVOLVIMENTO (ソーザ・クルス煙草会社, 調査開発センター)	51
COOPERATIVA AGRICOLA MISTA DE DUQUE DE CAXIAS (ブック・デ・カシアス農業協同組合)	51
COOPERATIVA CENTRAL DOS PRODUCTORES DE LEITE LTDA. (牛乳生産者中央協同組合)	51
UNIVERSIDADE FEDERAL DO RIO DE JANEIRO (国立リオ・デ・ジャネイロ大学)	51

UNIVERSIDADE FEDERAL FLUMINENSE (国立フルミネンセ大学)	51
UNIVERSIDADE FEDERAL RURAL DO RIO DE JANEIRO (国立リオ・デ・ジャネイロ農科大学)	52
サンパウロ州	
SECRETARIA DA AGRICULTURA (州農務局)	53
COORDENADORIA DE ASSISTENCIA TECNICA INTEGRAL – CATI (統合技術援助部)	54
COORDENADORIA DE PESQUISA AGROPECUÁRIA – CPA (農牧研究局)	55
INSTITUTO AGRONOMICO DE CAMPINAS (カンピーナス農事試験場)	55
INSTITUTO BIOLOGICO (生物学研究所)	56
INSTITUTO DE TECNOLOGIA DE ALIMENTOS – ITAL (食品技術研究所)	56
INSTITUTO DE ZOO TECNICA – IZ (畜産研究所)	57
INSTITUTO DE ECONOMIA AGRICOLA – IEA (農業経済研究所)	58
DEPARTAMENTO DE ASSISTENCIA DO COOPERATIVISMO – DAC (協同組合指導部)	58
COMPANHIA AGRICOLA IMOVILIÁRIA E COLONIZADORA – CAIC (農地植民会社)	59
COMPANHIA DE ENTREPÓSITOS E ARMAZENS GERAIS DE SÃO PAULO – CEAGESP (サンパウロ中央卸市場)	59
FRUTESP S/A AGRO · INDUSTRIAL (フルテスピ農工会社)	60
SECRETARIA DO ESTADO DO MEIO AMBIENTE COORDENADORIA DE PESQUISA DE RECURSOS AMBIENTAIS (環境局天然資源調査部)	60
INSTITUTO DE BOTANICO DE SÃO PAULO (サンパウロ植物研究所)	60
INSTITUTO FLORESTAL DE SÃO PAULO (サン・パウロ森林院)	60
INSTITUTO DE PESCA DE SÃO PAULO (サンパウロ水産研究所)	61
DIVISÃO DE PROTEÇÃO DOS RECURSOS NATURAIS (DPRN) (天然資源保護部)	61
ASSOCIAÇÃO BRASILEIRA DE CRADORES DE BOVINOS DA RACA HOLANDESA (オランダ種牛飼育者協会)	62

ASSOCIAÇÃO NACIONAL DE DEFENSIVOS AGRICOLAS (全国農薬協会)	62
ASSOCIAÇÃO PAULISTA DOS PRODUTORES DE SEMENTES E MUDAS	62
(サンパウロ州種子, 種苗生産者協会)	
BOLSA DE CEREALS DE SÃO PAULO (サン・パウロ穀物取引所)	62
BOLSA DE MERCADORIA DE SÃO PAULO (サン・パウロ商品取引所)	62
FEDERAÇÃO DA AGRICULTURA DO ESTADO DE SÃO PAULO	63
(サンパウロ州農業連盟)	
INSTITUTO DE PESQUISA TECNOLÓGICA DE ESTADO DE ESTADO DE SÃO PAULO (サンパウロ州技術調査研究所)	63
SOCIEDADE BRASILEIRA DE MICROBIOLOGIA	63
(ブラジル・マイクロ・バイオロジー協会)	
COOPERATIVA AGRICOLA DE COTIA (コチア産業組合)	63
COOPERATIVA AVICOLA MISTA DE IBITINGA LTDA. (イビチンガ養鶏組合)	63
COOPERATIVA AGRICOLA MISTA DE ARARAS (アララス農業協同組合)	64
COOPERATIVA DE ELETRIFICAÇÃO RURAL DE MOGI DAS GRUZES LTDA	64
(モジ・ダス・クルーゼス農村電化組合)	
COOPERATIVA DOS CAFECULTORES E CITRICULTORES DE SÃO PAULO (サンパウロ州コーヒー生産者及び柑橘生産者協同組合)	64
COOPERATIVA REGIONAL AGRO-PECUÁRIA DE LINS (リンス農牧協同組合)	64
ESCOLA SUPERIOR DE AGRICULTURA LUIZ DE QUEIROS	64
(ルイス・デ・ケイロス農科大学)	
ESCOLA SUPERIOR DE AGRONOMIA DE PARAGUACU PAULISTA	65
(パラグアス・パウリスタ農科大学)	
FACULDADE DE AGRONOMIA E ZOO TÉCNICA MANOEL CARLOS GONCALVES (マノエル・カルロス・ゴンサルベス畜産大学)	65
UNIVERSIDADE ESTADUAL DE CAMPINAS (州立カンピーナス大学)	66
UNIVERSIDADE DE SÃO CARLOS CENTRO DE CIÊNCIA BIOLÓGICAS E DA SAÚDE (サン・カルロス大学生物科学衛生センター)	66
UNIVERSIDADE ESTADUAL PAULISTA JULIO DE MESQUITA	66
(州立ジュリオ・デ・メスキータ総合大学)	

パラナ州

SECRETARIA DE ESTADO DA AGRICULTURA (州政府農務局)	67
INSTITUTO DE TERRAS E CARTOGRAFIA (土地, 地図作成院)	75
FUNDAÇÃO INSTITUTO AGRONÓMICO DO PARANÁ – IAPAR	75
(パラナ農業経済研究所)	
COMPANHIA AGROPECUÁRIA DE FOMENTO ECONOMICO DO PARANÁ – CAFÉ DO PARANÁ (パラナ州経済振興農牧会社)	76
DEPARTAMENTO ESTADUAL DE ESTATÍSTICA (州統計部)	76
FEDERAÇÃO DA AGRICULTURA DO ESTADO DE PARANÁ	76
(パラナ州農業連盟)	
COOPERATIVA AGRARIA DOS CAFEICULTORES DE CENTENARIO DO SUL (センテナリオ・ド・スール, コーヒー生産者協同組合)	76
COOPERATIVA AGRARIA DOS CAFEICULTORES DE IVAIPORA LTDA	77
(イヴァイポラ, コーヒー生産者協同組合)	
COOPERATIVA AGRARIA DOS CAFEICULTORES DE NOVA LONDRINA	77
(ノーバ・ロンドリーナ, コーヒー生産者協同組合)	
COOPERATIVA AGRICOLA CONSOLATA LTDA (コンソラータ農業協同組合)	77
COOPERATIVA AGRICOLA MISTA DE PONTA GROSSA	77
(ポインタ・グロッサ農業協同組合)	
COOPERATIVA CENTRAL AGROPECUARIA CAMPOS GERAIS LTDA	78
(カンボス・ジェライス中央農牧協同組合)	
UNIVERSIDADE FEDERAL DO PARANÁ (国立パラナ総合大学)	78
FUNDAÇÃO UNIVERSIDADE ESTADUAL DE LONDRINA	78
(州立ロンドリーナ総合大学)	
FUNDAÇÃO UNIVERSIDADE ESTADUAL DE MARINGÁ (州立マリンガ総合大学)	78
FUNDAÇÃO FACULDADE DE AGRONOMIA “LUIZ MENEGHEL”	79
(ルイス・メネゲル農科大学)	

リオ・グランデ・ド・スール州

SECRETARIA DE ESTADO DA AGRICULTURA (州農務局)	80
--	----

INSTITUTO RIO GRANDENSE DO ARROZ -- IRGA (リオ・グランデ・ド・スール州米穀院)	82
INSTITUTO SUL RIO GRANDENSE DE CARNE -- ISRC (南部リオ・グランデ・ド・スール肉管理院)	84
COMPANHIA ESTADUAL DE SILOS E ARMAZENS -- CGSA (州立サイロ倉庫会社)	85
FUNDAÇÃO ZOOBOTANICA DO RIO GRANDE DO SUL (リオ・グランデ・ド・スール州動植物研究所)	85
EMPRESA DE ASSISTENCIA TÉCNICA E EXTENSÃO RURAL DO ESTADO DE RIO GRANDE DO SUL-EMATER/RS (リオ・グランデ・ド・スール州技術援助普及公社)	85
CENTRAL DE ABASTECIMENTOS S.A. -- CEASA/RS. (中央卸市場)	86
CENTRO NACIONAL DE PESQUISA DE TRIGO (国立小麦調査センター)	86
INSTITUTO DE PESQUISA AGRONOMICAS DO RIO GRANDE DO SUL (リオ・グランデ・ド・スール農業調査院)	86
INSTITUTO DE PESQUISA DE RECURSOS NATURAIS RENOVÁVEIS ATALIBA PAZ (アタリーバ・パス更新可能天然資源調査院)	86
INSTITUTO DE PESQUISA VETERINARIAS DESIDERIO FINAMOR (デンデリオ・フィナモール動物病理研究所)	87
INSTITUTO DE PESQUISAS ZOOTÉCNICAS FRANCISCO OSORIO (フランシスコ・オゾーリオ家畜飼育技術研究所)	87
UNIDADE DE EXECUCAO DE PESQUISA DE AMBITO ESTADUAL (EMBRAPA州別調査研究所)	87
SUPERINTENDENCIA DE DESENVOLVIMENTO DA REGIÃO SUL -- SUDESUL (南部地方開発管理庁)	88
FEDERAÇÃO DA AGRICULTURA DO ESTADO DE RIO GRANDE DO SUL (リオ・グランデ・ド・スール農業者連盟)	90
FEDERAÇÃO DAS COOPERATIVAS BRASILEIRAS DE TRIGO E SOJA LTDA -- FECOTRIGO (小麦及び大豆生産者組合連合会)	90
FEDERAÇÃO DOS TRABALHADORES NA AGRICULTURA NO RIO GRANDE DO SUL (リオ・グランデ・ド・スール州農業労働者連合)	91
FUNDAÇÃO DE AMPARO A PESQUISA DO ESTADO DO RIO GRANDE DO SUL (リオ・グランデ・ド・スール州調査援護財団)	91
FUNDAÇÃO DO CIENCIA E TECNOLOGIA (科学技術研究所)	91
FUNDAÇÃO DE ECONOMIA E ESTATISTICA (経済統計院)	92

FUNDAÇÃO DE INTEGRAÇÃO DESENVOLVIMENTO E EDUCAÇÃO (総合開発教育院)	92
COOPERATIVA AGRICOLA MISTA CANDELARIA LTDA (カンデラリア農業協同組合)	92
COOPERATIVA AGRICOLA MISTA GUARARAPES LTDA (グアララペス農業協同組合)	92
COOPERATIVA AGRICOLA MISTA MARANUENSE LTDA (マラヌエンセ農業協同組合)	92
COOPERATIVA AGRICOLA MISTA SANTAMARIENSE LTDA (サンタ・マリエンセ農業協同組合)	93
COOPERATIVA AGRICOLA SOLEDADE LTDA (ソレダーデ 農業協同組合)	93
COOPERATIVA AGRICOLA TUPANCIERETA LTDA (ツパンシエレータ農業協同組合)	93
COOPERATIVA AGRICOLA URUGUAIANA LTDA (ウルグアイアーナ農業協同組合)	93
COOPERATIVA AGROPECUARIA CAXIENSE LTDA (カシエンセ農業協同組合)	93
COOPERATIVA AVICOLA VALE DO TAQUARI LTDA (ヴァーレ・ド・タクアリ養鶏組合)	93
COOPERATIVA DO ARROZ CAMOBI LTDA (カモビ米作協同組合)	94
COOPERATIVA DE CREDITO RURAL TAQUARA LTDA (タクアラ農業信用組合)	94
COOPERATIVA DE ELETRIFICAÇÃO RURAL DE IJUI LTDA (イジュイ農村電化組合)	94
COOPERATIVA DOS PRODUTORES DE ARROZ DE CAMAQUA LTDA (カマクワ米作生産者協同組合)	94
COOPERATIVA REGIONAL DE ELETRIFICAÇÃO RURAL FRONTEIRA SUL LTDA (フロンテーラ・スール農村電化組合)	94
UNIVERSIDADE FEDERAL DE SANTA MARIA-CENTRO DE CIENCIAS RURALS (国立サンタ・マリア大学農業科学研究所)	95

UNIVERSIDADE FEDERAL DO RIO GRANDE DO SUL	95
(国立リオ・グランデ・ド・スール総合大学)	
UNIVERSIDADE FEDERAL DE PELOTAS-FACULDADE DE AGRONOMIA	
“ELISEU MACIEL” (国立ペロッタス総合大学, エリセウ・マシエル農学部)	95
UNIVERSIDADE DE PASSO FUNDO-FACULDADE DE AGRONOMIA	95
(パッソ・フンド総合大学農学部)	
UNIVERSIDADE DO VALE DOS SINOS	96
(バール・ドス・シーノス総合大学)	

ブラジリア市

MINISTERIO DE AGRICULTURA (農務省)

所在地 ESPLANADA DOS MINISTERIOS BL. D. BRASÍLIA.

TEL. (061) 226.9575

- 管轄業務
- 1) 農業, 牧畜, 狩猟及び漁業の振興
 - 2) 更新可能な天然資源, 野生動物及び植物, 土壌
 - 3) 農村社会機構整備
 - 4) 農業融資
 - 5) 気象観測
 - 6) 調査研究
 - 7) 家畜及び農作物の病虫害防除
 - 8) 農作物及び畜産物の規格設定及び検査

機構 農務省組織図

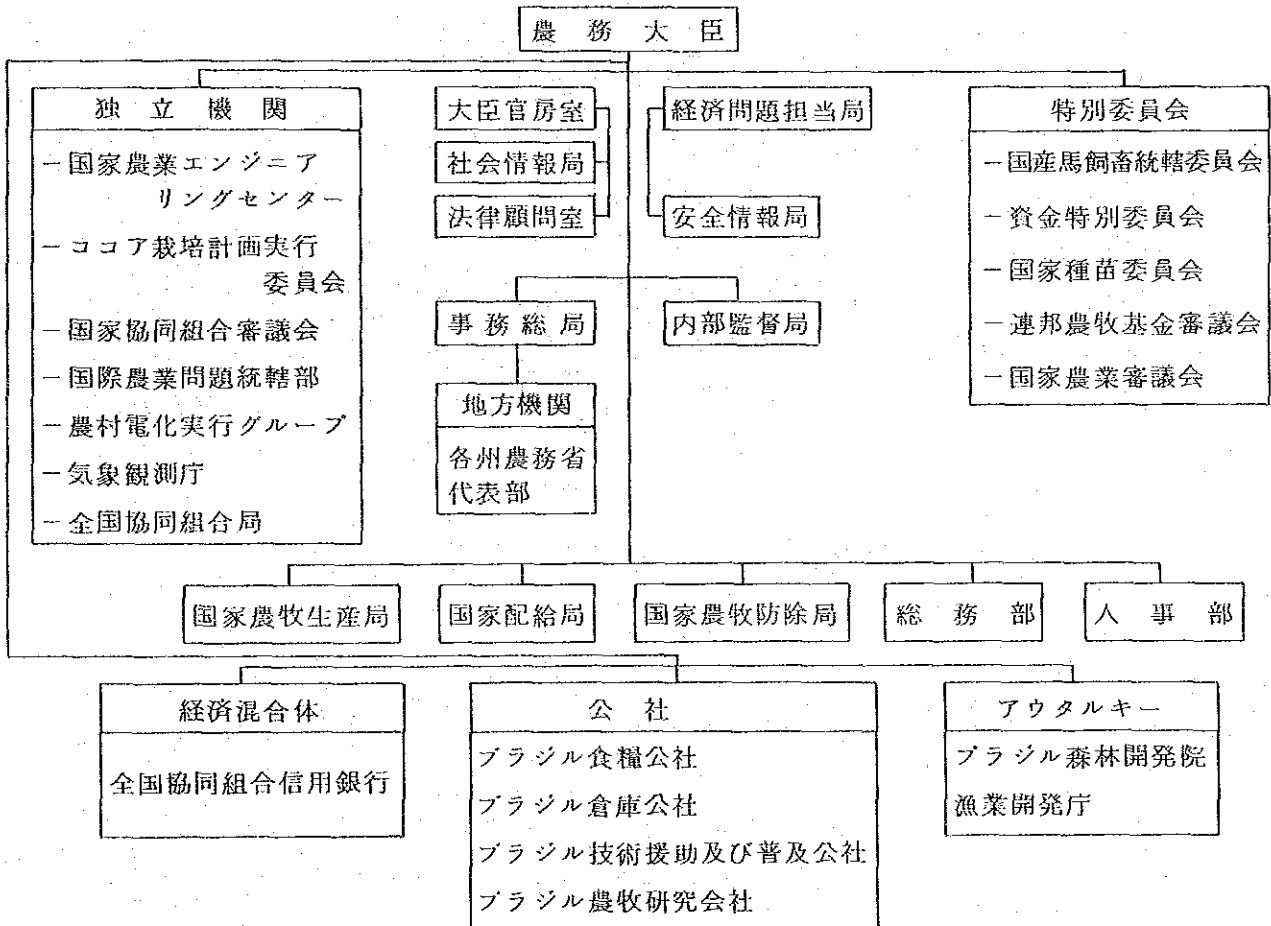

各機関の職務及び組織

大臣官房室 (GABINETE DO MINISTRO - GM)

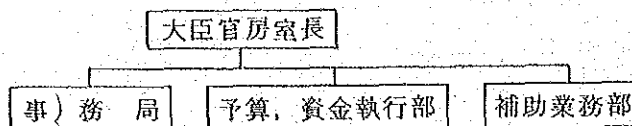

社会情報局 (COORDENADORIA DE COMUNICAÇÃO SOCIAL - CCS)

国家社会情報システムの一環として農業部門にかかわる情報伝達政策を設定する。

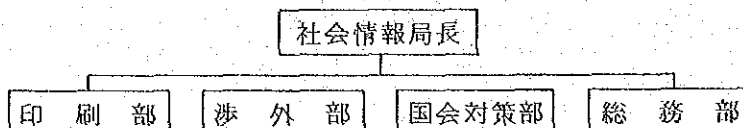

法律顧問室 (CONSULTORIA JURIDICA - CJ)

省内の法律問題を統轄する

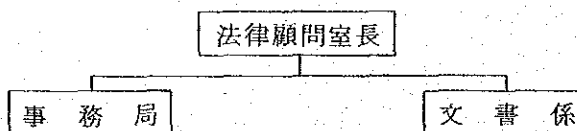

経済問題担当局 (COORDENADORIA DE ASUNTOS ECONOMICOS - CAE)

農業に関連する経済、金融問題について政府の経済担当機関の諮問に答え、省内の経済問題を統轄する。

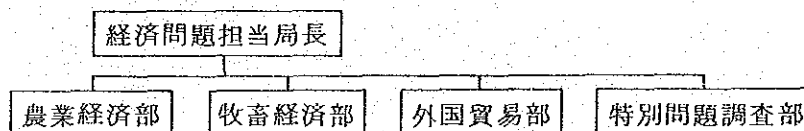

安全情報局 (DIVISÃO DE SEGURANÇA E INFORMAÇÕES - DSI)

国家安全情報システムの農務省管轄分野を担当する。

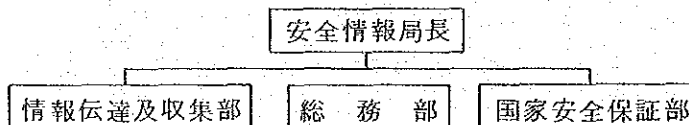

事務総局 (SECRETARIA GERAL -- SG)

省内事務組織の統轄，企画，予算，資金，農業問題に対する外部との交流，データー保管

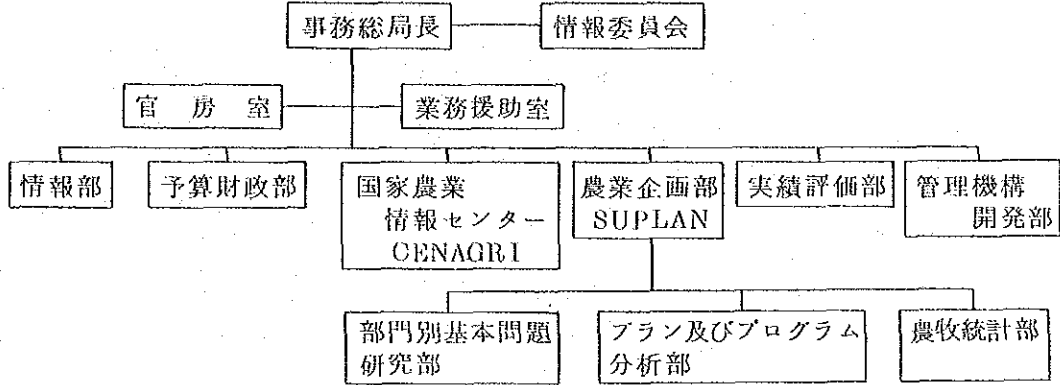

内部監督局 (SECRETARI DE CONTROLE INTERNO - Ciset)

省内管理組織及び財政，会計組織を監査する。

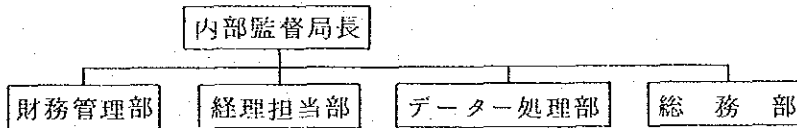

地方機関 (DELEGACIAS FEDERAIS DE AGRICULTURA - DFAS)

各州及び連邦直轄領において農務省を代表し，各州における連邦政府の農業政策をすすめると共に各州政府及び直轄領政府の農業政策に協力する。

州の公共農業機関と密接な関連を保ち各地域の農業に関連する問題点の解決に当る州の農業，牧畜，漁業，森林各部門に対する政策を分析し，連邦政府のとるべき政策方針を本省に提案する。

各州の国家農業企画システム機関との関連を保ち農業関係のプログラムやプロジェクトの進捗状況を観察し統合を図る。

各州別の代表部はA.B.C の3クラスに分類され，Aクラスにはリオ・グラン・デ・ドスール，パラナ，サンパウロ，ミナス・ジェライス，リオ・デ・ジャネイロ，パイア及び，ペルナンブコ州が属している。

国産馬飼育統轄委員会 (COMISSÃO COORDENADORA DA CRIAÇÃO DO CAVALO NACIONAL)

国産馬の飼育，利用，改良に関連する公共及び民間団体を統轄し，国産の馬，ろば，らばの利用をすすめる。競馬機関の監督，競馬にかかわる税収入の収入支出予算の執行

資金特別委員会 (COMISSÃO ESPECIAL DE RECURSOS - CER)

農牧活動保証プログラム (PROAGRO - 一般に農業保険と呼んでいる) の資金に関する調整委員会次メンバーによって構成されている。

- 全国農業融資統轄委員会代表
- ブラジル中央銀行代表 ブラジル銀行代表
- 大統領府企画局代表
- 全国協同組合信用銀行代表
- ブラジル技術援助及び普及公社代表
- 全国農業者連盟，全国農業労働者連盟代表
- 全国民間銀行代表

次の事項を取扱う

- 災害の発生に対する保険金の支払義務によって資金的に圧迫を受けている
PROAGRO 代行機関，又は受益者の資金に関する措置
- 各資金状況を判定するために不可欠な情報の収集
- 各資金状況を判定するために必要とする規則の設定

国家種苗委員会 (COMISSÃO NACIONAL DE SEMENTES E MUDAS - CONASEM)

農務大臣に対し種子，種苗にかかわる政策を提案し，各プロジェクトに対する援助方針を計画する。次の権限を有す

- 種子，種苗に関する国家政策を設定し，その適用基準を定める
- 種子，種苗部門に対して設定される各種のプログラムに対し補助を行なう
- 種子，種苗にかかわるプログラムで優先すべき事項を指定する
- 国家種子，種苗システムの実現に不可欠な補足会を設定する
- 各プログラムの良好な進捗を図り，その実行を容易とするため規則の改訂を行なう
- 種子，種品にかかわる業務の統轄とそのために必要とする規則の設定
- 上記目的を達成するため関連する公共，民間団体との連携
- 種子，種苗の分析，検査基準の設定
- 国の政策と各州政府の政策が両立するよう，各州の種子，種苗委員会との密接な連携の維持
- 種子，種苗の品質基準の設定

連邦農収基金審議会 (CONSELHO DE FUNDO FEDERAL AGROPECUÁRIO - CF)

次を目的とした農牧基金の設定

- 調査，研究，技術指導，農村社会開発等，国内の農業生産及び生産性の向上を図る事業の拡大
- 生産物の良好な保管と国内大消費市場への円滑な供給を図るため精密加工工場，貯蔵施設の拡大

国家農業審議会 (CONSELHO NACIONAL DE AGRICULTURA - CONAG)

構成メンバー

- 各州農務局長
- 全国農業者連盟代表
- 全国農業労働者連盟代表
- ブラジル協同組合機構代表
- ブラジル農業技術師協会代表
- ブラジル獣医協会代表
- ブラジル森林協会代表
- 全国漁業企業協会代表
- 全国工業連盟代表
- 全国商業連盟代表

目的

- 国の現実に合せた農業政策方針についての提案
- 農務大臣の要請に応え、国の農業関連事項に対する意見の提出
- 国の農業政策が遂行されるよう、関連機関との連携の維持
- 農業政策の遂行を可能とするため、国の経済政策に対する農務大臣の提案事項の立案

国家農業エンジニアリング・センター (CENTRO NACIONAL DE ENGENHARIA AGRÍCOLA - CENEA)

目的

- 農業エンジニアリングに関する事項を含むプログラムの開発
- 農務省の人員訓練プログラムに従い農業エンジニアの訓練、講習の企画、実施
- 農業技術に関する調査、専門コース、修士コースの授業を行なう大学及び調査機関に対する援助
- トラクター他農業機械器具にかかわる研究及びプロジェクトの参加
- 農業エンジニア訓練施設の改良及び拡充に対する指導
- 農業エンジニアリングに適用される技術基準設定のための研究の促進

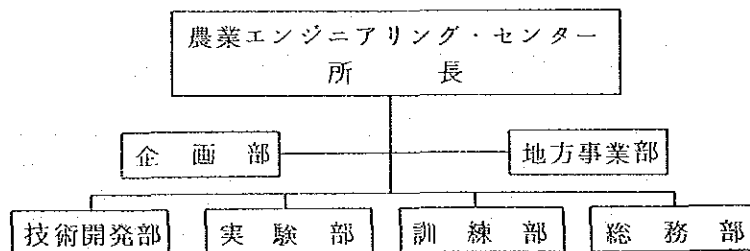

ココア栽培計画実行委員会 (COMISSÃO EXECUTIVA DO PLANO DA LAVOURA CACUEIRA - CEPLAC)

目的

- ココア栽培者の経済的社会的向上を図る
- 国内における新しいココア栽培地帯の造成
- 伝統的ココア生産地帯におけるアグロインダストリーの誘致とインセンティブの提供

- ココア生産地帯のインフラ対策への参加

次の業務を行なう

- 農業調査及び実験
- 生産者に対する融資，技術援助及び普及業務
- 社会経済に関する調査研究
- 特殊労働力の養成
- 協同組合組織，生産者団体組織の開発に対する援助
- 生産資材，農業機械の販売を通じ生産性の向上を促進する
- 金融機関との連携により漁業融資の促進
- ココアの販売に関するプログラムにつき国内外の機関との連絡及び協力
- ココアの国内価格の調整
- ココア生産地帯のインフラ強化プログラムに対する技術上，資金上の援助

機 構

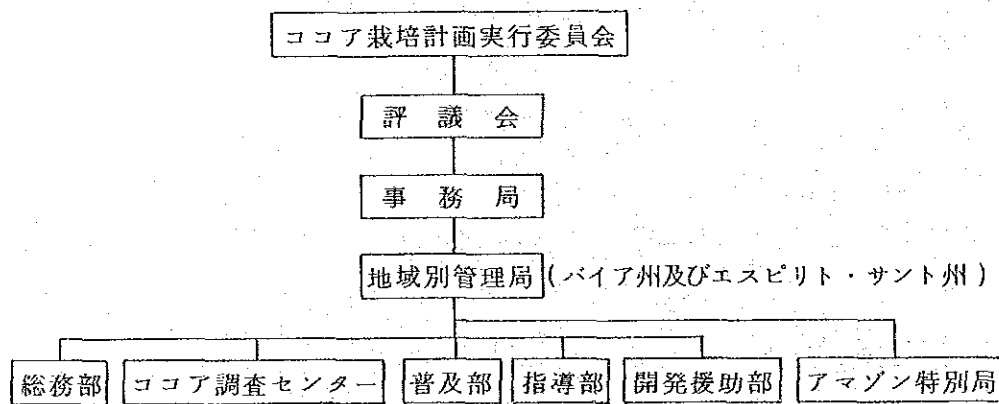

国家協同組合審議会 (CONSELHO NACIONAL DE COOPERATIVISMO - CNC)

目 的： 国内の協同組合に関する政策の設定，及び行政指導

職 務： - 協同組合活動に対する規則の設定

- 協同組合に関する法律の施行細則，補足令の発令

- 全国協同組合登録台帳の保管

- 協同組合に関連する連邦機関の最終決定機関としての役割

国際農業問題統轄部 (COORDENACAO DE ASSUNTOS INTERNACIONAIS DE AGRICULTURA - CINGRA)

目 的： 国際機関，外国政府機関よりの農業部門に対する技術，資金援助にかかわる事項を統轄し，とくに次の事項をとりあつかう。

- 農務省に関連する国際問題を観察分析し，政府方針の枠内で外国との資金的，技術的協力をすすめる。

- 外国よりの来賓応待又は国際的農業問題について農務大臣を補佐する

- 外国の公共又は民間機関との金融操作において農務大臣を補佐する
- 外国の機関に対する資金的技術的援助活動において農務大臣を補佐する
- 農業関係の国際会議又は国内会議において国を代表する農務大臣を補佐する
- 外国機関より得た資金的、技術的協力を統轄する。

機 構

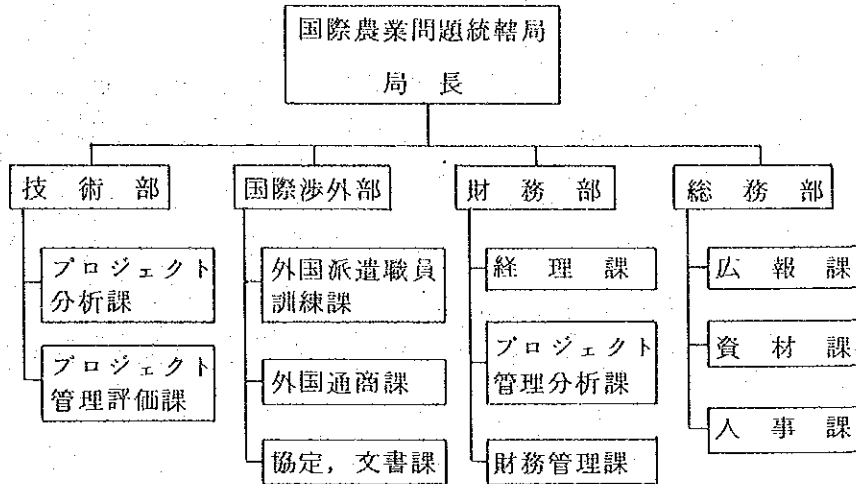

農村電化実行グループ (GRUPO EXECUTIVO DE ELETRIFICACAO RURAL DE COOPERATIVAS - GEER)

目 的：

- 農村電化基金により融資されるプロジェクトの優先度を決定する
- 農村電化プロジェクトの技術的、経済的、資金的可能性を検討する
- プロジェクトの実行計画及び資金計画を分析し承認する
- プロジェクトに対する融資を承認し、融資機関に対し融資契約の締結を指示する
- プロジェクトの施工に対する技術面、資材面での助言を必要に応じて行なう
- 農村電化によって設置された電化工事の点検を行ない機能を確認する
- 農村電化基金によって融資を受けた受益者団体の参加を保証するために必要な措置を構じる。

気 象 庁 (INSTITUTO NACIONAL DE METEOROLOGIA - INEMET)

目 的：農業及びその他の部門に適用される気象の観測及びデータ調査

機 構：

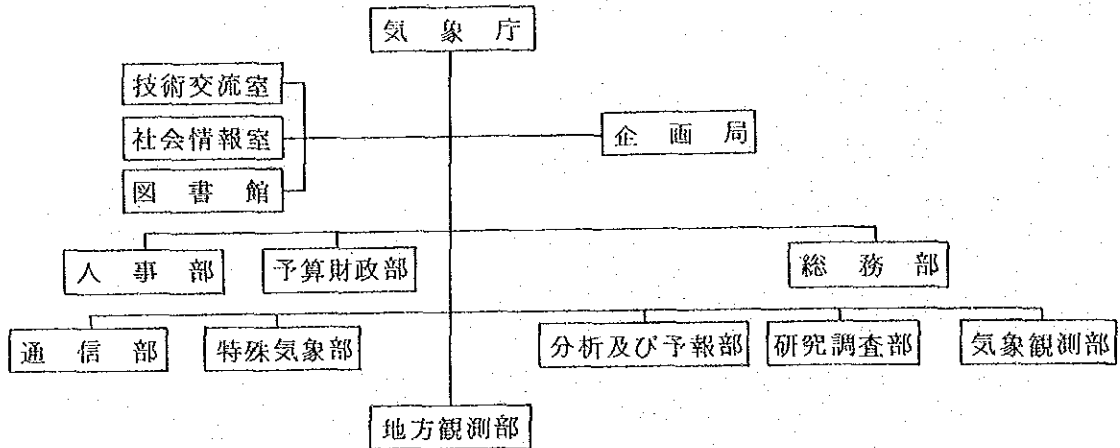

全国協同組合局 (SECRETARIA NACIONAL DE COOPERATIVISMO - SENACOOOP)

目的：国家協同組合審議会の指導方針にもとづき、農村における協同組合及び生産者団体システムの活動に対し、技術的指導，統轄，監督を行なう

- 農業の経済的，社会的目的とシンジケート活動との調和を図るため，農村の組合活動を担当する労働省に協力する
- 協同組合の発展と，それを通じた技術指導，訓練，農村労働力の形成等を図るためこれらの教育を担当する文部省に協力する。
- 信用組合を除く他の国内協同組合の操業許可，監督，清算への介入を行なう
- 協同組合活動を更に向上させるために必要な新しい機構の導入を図る

機構：

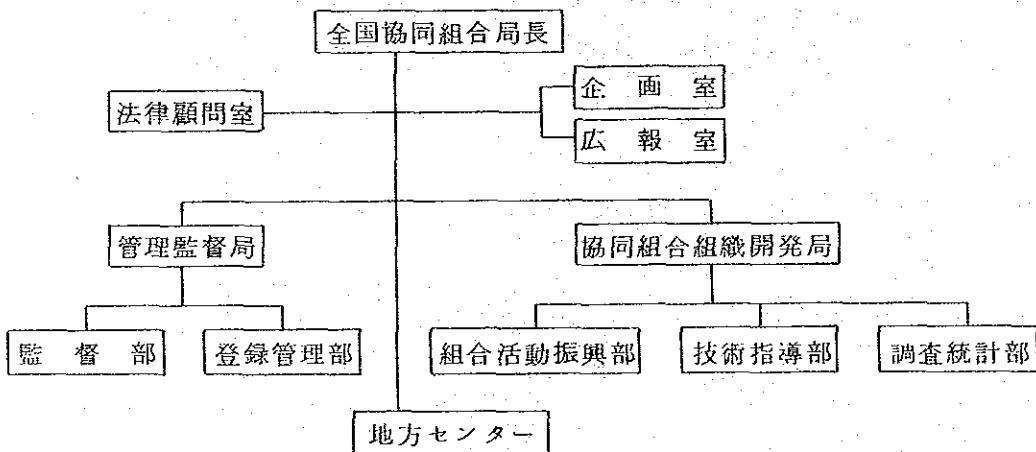

国家農牧生産局 (SECRETARIA NACIONAL DE PRODUÇÃO AGROPECUARIO - SNAP)

目的：動物，植物及び更新出来る天然資源の生産活動に対する国としての政策及び技術基準の設定，生産援助計画の推進，農務省の関連機関が行っている調査研究，技術援助及び普及，農地組織，協同組合，土壌及び水の保存，農村インフラ，更新可能な資源の管理，農業生産及び林業に対する融資及び税務恩典の提供等

の業務に対する協力

機 構：

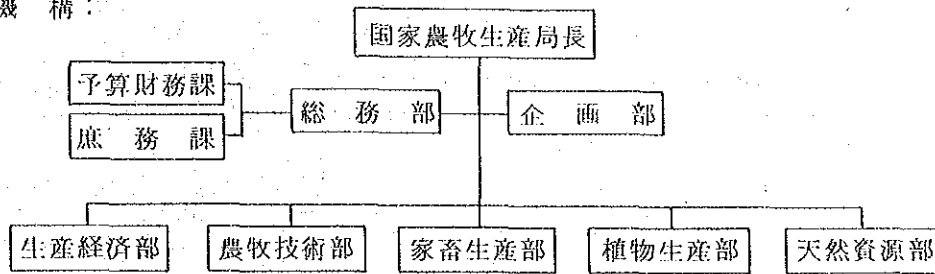

国家配給局 (SECRETARIA NACIONAL DE ABASTECIMIENTO – SNAB)

- 目 的：－農牧産物，林産物，漁獲物の供給にかかわる政策及び技術基準の設定
 －省内管下の機関が行なう市場情報，貯蔵，販売，最低保証価格，及び，価格調整在庫，融資及び税務恩典供与等の業務に対する協力

機 構：

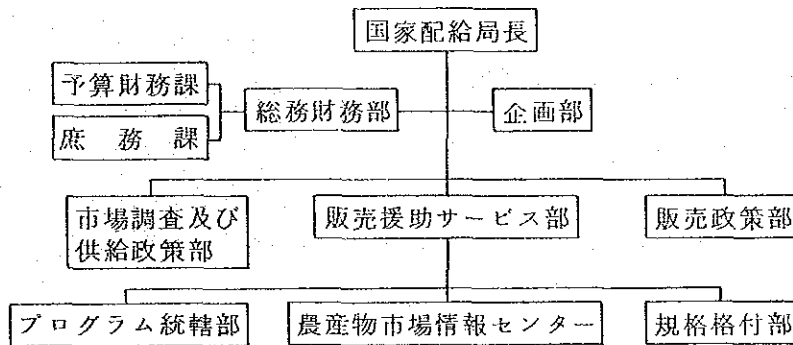

国家農牧防除局 (SECRETARIA NACIONAL DE DEFESA AGROPECUÁRIA – SNAD)

- 目 的：－農牧生産活動に用いられる生産資材を検査し，畜産物及び農産物の品質維持のための病虫害防除を推進する。このための活動を行なう担当機関を指導する。

- －国家農牧防除システムを構成する機関の活動を統轄する
- －全国的に植物衛生及び家畜衛生に関する情報システムを統轄する
- －国家経済の観点より，病害，虫害防除活動の優先度を明らかとする
- －農牧活動に用いられる生産資材，畜産物及び農産物の検査基準を設定する
- －防除活動，生産資材の検査にかかわる法規を現実に合わせて改訂する

機 構

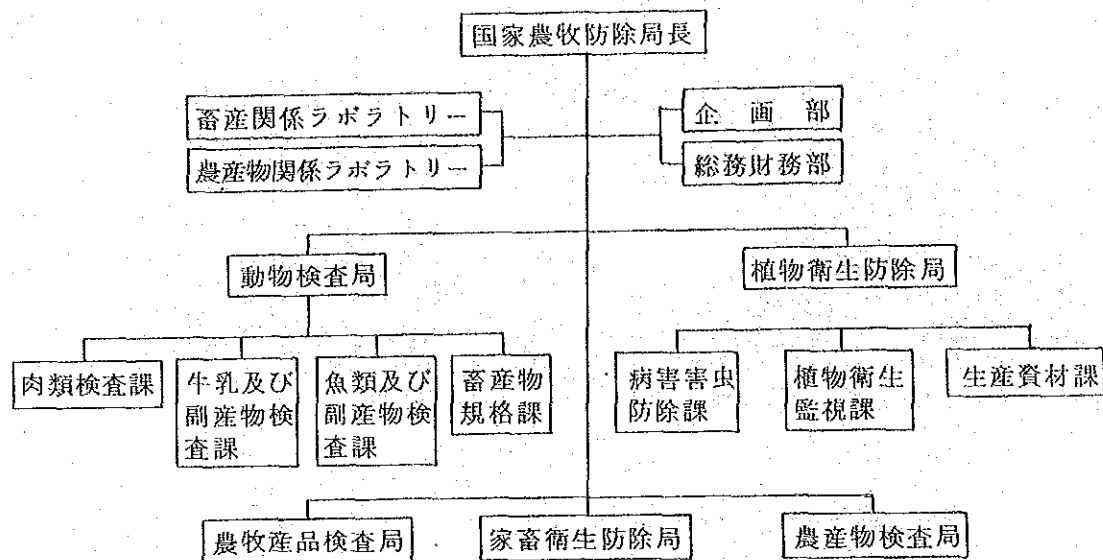

INSTITUTO BRASILEIRO DE DESENVOLVIMENTOS FLORESTAL - IBOF

(ブラジル森林開発院)

所在地 : SAIN L-4 NORTE BRASILIA OF CEP 70800

TEL. (06) 226-6371

形 態 : アウタルキー

職 務 : 国の森林政策を設定し, 更新可能な森林資源の保存及び有効利用のための各プロジェクトを企画実施, 又はその実施を他の機関に委任する

機 構 :

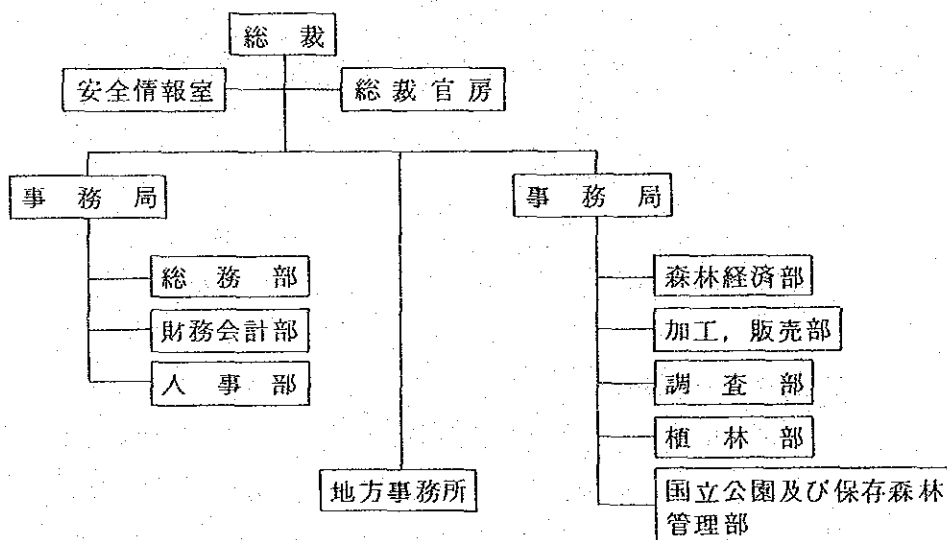

情報資料 : 年次報告書, 森林部門における業務実績報告書, 定期刊行物 " ブラジルの森林 "

COMPANHIA DE FINANCIAMENTO DA PRODUÇÃO - CFP

(生産融資公社)

所在地： 本部～ SEPN-W-3 NORTE, Q, 514-BLOCO "B"
 CEP 70760 - BRASÍLIA - OF
 TEL (061) 274

形態： 公社

目的： - 1966年12月19日付デフレット・レイ第79号の規定にもとづく農業、牧畜、
 業務 及び採集部門の特定産物に対する最低価格保証制度の実務機関として、最低価格に
 よる農産物の買上げ、現物担保融資の実施、産物の精密加工、輸送、保管のための
 融資の実施

- 国家通貨審議会が指定する特定農産物の公共又は民間機関による輸出入の実施
- 価格調整、リザーブ用在庫の形成、この場合国家通貨審議会の認可を得る場合、最低価格以上での買付けも行なわれる

以上の目的を達成するためのCFPは次の権限を有している。

- 農産物の最低価格を設定し農務大臣に提出する。農務大臣は通貨会を通じて大統領の決裁を受け公布する。
- 最低価格保証制度にもとづく融資基準を設定する。
- 最低価格保証制度による買付け及び融資を副産物、加工品にまで拡大する、また、品質、加工の度合に応じて価格に段階をつける。
- 在庫品の放出を行ない販売価格を設定する。

機構：

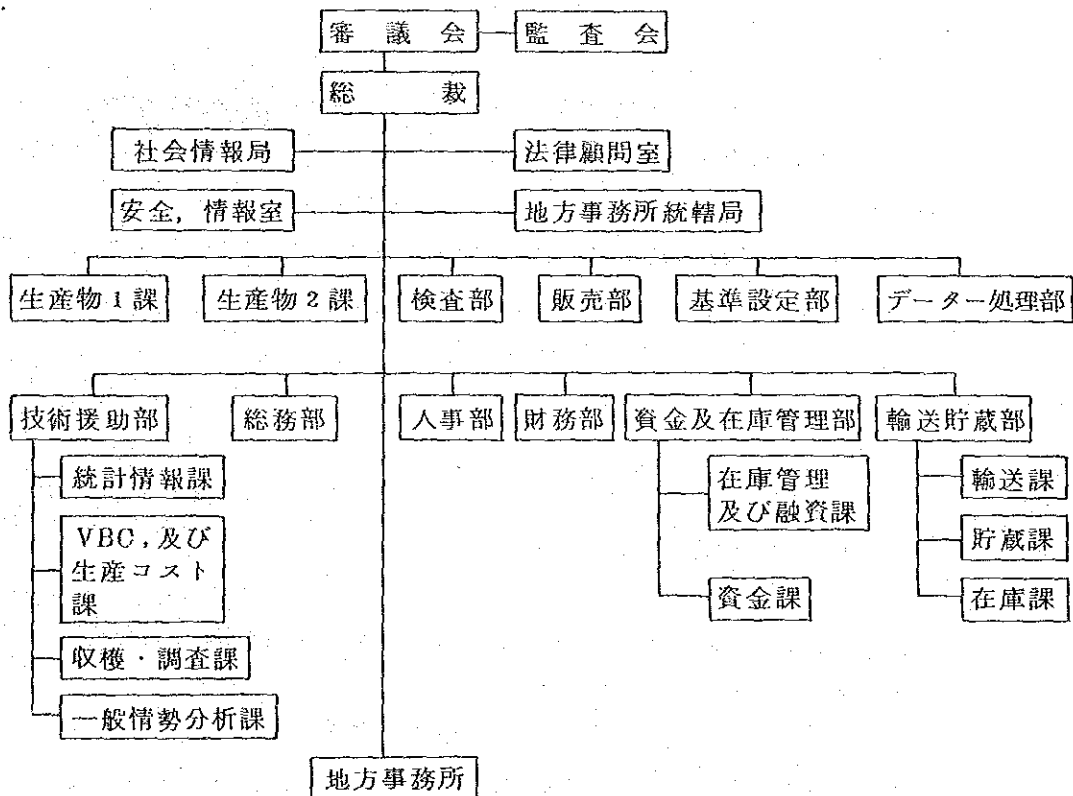

地方事務所所在地

北部地方

パラ州及びアマバ直轄領

TRAVESSA JOAQUIM NABUCO Nº 23 – BAIRRO NAZARÉ BELEM – PA – CEP 66000
TEL. (091) 224-2728 223-500, TELEX (091) 1132

ロンドニア及びアクレ州

RUA OZ Nº 315 – BAIRRO JARDIM AMERICA PORTO VELHO – RO – CEP 78900
TEL. (069) 221-7533, 221-7081, TELEX (069) 2276

アマゾナス州及びロライマ直轄領

RUA MACEIÓ Nº 460, SALA 20, ADRIANÓPOLIS, MANAUS-AM CEP 69000
TEL. (092) 234-4994, 234-4510, TELEX (0922) 572

東北地方

セアラ及びリオ・グランデ・ド・カレラ州

RUA SILVA PAULET Nº 300, ALDEOTA, FORTALEZA, CE CEP 60000
TEL. (085) 224-6788, 224-6796, TELEX (085) 1039

ペルナンブコ、パライーバ及びアラゴアス州

AV. DANTAS BARRETO Nº 498, 8º AND ED, GUARARAPES, BRIRRO SANTO ANTONIO,
RECIFE – PE, CEP 50000
TEL. (081) 224-2422, TELEX: (081) 1010

マラニョン及びピアウイ州

PARQUE URBANO SANTOS Nº 597 – CENTRO – SAO LUIZ, MA CEP 65000
TEL (098) 222-2208, TELEX (0982) 233

バイア及びセル州

RUA PROFESSOR AMILCAR FALCAO Nº 5, MORRO DE GATO BAIRRO ONDINA,
SALVADOR, BA, CEP 40000
TEL. (091) 235-0619, 235-2792, TELEX (071) 1313

中西部地方

ゴヤス州

RUA 'R' 17, ESQUINA C/T – 46 Nº 484, SETOR OESTE, GOIÂNIA, GO, CEP 74000
TEL. (062) 251-8011, TELEX (0622) 347

マツト・グロッソ州

RUA COMANDANTE COSTA Nº 1265, CENTRO, CUIABÁ, MT CEP 78000
TEL. (065) 321-4323, TELEX (0652) 202

マツト・グロッソ・スール州

RUA DOM ACUINO Nº 2,383, CENTRO, CAMPO GRANDE, MS CEP 79100
TEL. (067) 3821702/1502, TELEX (0672) 376

南東地方

エスピリト・サント州

AV. PRINCESA ISABEL, 629, SALÃO COMERCIAL, 702, ED, VITORIA CENTRO, VITÓRIA,
ES, CEP 29000

TEL. (027) 223-2198/2833, TELEX (027) 3357

ミナス・ジェライス州

RUA HOLANDA LIMA Nº 70, BAIRRO GUTIERREL, RELO HORIZONTE, MG, CEP 30000

TEL. (031) 344-1933, TELEX (031) 1220

サンパウロ州

RUA MORAIS DE BARROS 642, BAIRRO CAMPO BELO, SÃO PAULO, SN, CEP 04614

TEL. (011) 241-9828, TELEX (011) 21309

リオ・デ・ジャネイロ州

AV. ALMIRANTE BARROSO Nº 22, 176 AND, CENTRO, RIO DE JANEIRO, CEP 20031

TEL. (021) 220-7669/6966, TELEX (021) 21423

南部地方

パラナ州

RUA MAUÁ Nº 1116, CENTRO CIVICO, CURTIBA, PR, CEP 80000

TEL. (041) 253-1312, TELEX (041) 5656

サンタ・カタリーナ州

RUA TEVENTE SILVEIRA Nº 133, CENTRO, FRORIANOPOLIS, SC, CEP 88000

TEL. (048) 222-4044/2347, TELEX (0482) 247

リオ・グランデ・ド・スール州

RUA DONA LAURS Nº 185, BAIRRO MOINNO DE VENTO, PORTO ALEGRE, RS,
CEP 90000

TEL. (051) 222-2540/2699, TELEX (051) 1040

情報資料： CARTA DA CFP (最低価格, 営農費基本額等に関する速報)

"PREÇOS MINIMOS ESTUDOS TÉCNICOS (最低価格保証作物の市場動向に

関する分析) RELATORIO ANUAL (年次報告書) INFORMATIVO CFP

(CFP情報)

COMPANHIA BRASILEIRA DE ARMAZENAZEM – CIBRAZEM (ブラジル倉庫公社)

所在地： SBN, PALÁCIO DE DESENVOLVIMENTO 5º – 6º AND, BRASÍLIA, CEP 70040

TEL.

形態： 公社

目的, 業務： 農牧産品の貯蔵, 政府の貯蔵政策の実施機関

情報資料： ACOES PARA O SETOR ARMAZENADOR (倉庫部門活動計画)

PLANO DE DESENVOLVIMENTO P/O SISTEMA NACIONAL DE ARMAZENAZEM
TRIENIO 87/89 (87/89 年間 国家倉庫システム開発計画

その他倉庫利用方法等についての資料)

COMPANHIA BRASILEIRADE ALIMENTOS - COBAL (ブラジル食糧会社)

所在地： SGAS 901, LOTE 69, BRASILIA, DF, CEP 70390

TEL. (061) 224-7383/7325, TELEX (061) 1122/1564/1566

形態： 公社 関連法規： 1977年11月28日付デコレット第80831

目的、業務： - 食糧品及び一般消費財の生産、加工、販売及び分配に関する連邦政府の供給計画を実施する。

- 基礎製品や不足する製品の市場調整機関としての役割を果たし、民間部門によって十分供給されていない地域に対する補完的供給を行なう

- 国家供給センター・システムを作成する。

- 通常の供給体制を維持するため食糧品及び消費財を購入し、貯蔵し、精製し、加工し、輸送し、販売し、輸出し、輸入する。

- 寄贈品を受取り配分する。

- 供給センター、生産者市場、卸市場、サービスセンター、露天市場、野菜専門スーパー等を開設する。

機構： - ブラジリアに本部を置き全国11ヶ所に地方事務所を有している又、配給センター他の施設は次の通りである。

供給センター 21ヶ所、精製加工場 18ヶ所、食糧配給所 31ヶ所、サービスセンター 54ヶ所、スーパーマーケット 200ヶ所、販売ポスト 45ヶ所、道路アウト・サービス 132ヶ所、船舶アウト・サービス 6ヶ所

CDQUE E ALCOOL DA MADEIRA S.A. - COALBRA (木材アルコール及びコークス会社)

所在地： SCS ED, SERRA DOURADA, 6 AND ASA SUL. BRASILIA, DF, CEP 70300

TEL. (061) 223-8046, 223-8062

形態： 経済混合体

目的、業務： 木材を原料とするエネルギー生産

情報資料： バイオマス、燃料に関する資料

EMPRESA BRASILEIRA DE ASSISTENCIA TECNICA E EXTENSÃO RURAL - EMBRATE

(ブラジル技術援助一普及公社)

所在地： SAIN-PARQUE RURAL ASA NORTE, BRASÍLIA, DF

CEP 70770, TEL. (061) 273-3100, 274-4650

形態： 公社

目的、業務：農林開発に必要とする技術面、経済面及び社会面での知識の普及、生産性の向上を目的とした技術援助、調査機関による研究結果の農村へ普及、農村振興にかかわるプログラムの推進、統轄

機構：サンパウロ州を除く、全国の州、直轄領に地方事務所及び、出張事務所を持っているサンパウロ州のみは独自の指導機関（CATI）を備えているので EMBRATER 機関はない。全国の指導普及事務所の配置状況は次の通りである。

北部地方

アクレ州 中央事務所 リオ・ブランコ市
AV, NACOES UNIOAS, 1140, CEP 69900, TEL. (068) 224-6230

アマゾナス州 中央事務所 マナウス市
ESTR. DO ALGIXO km 4, CEP 6900, TEL. (092) 236-2185

パラ州 中央事務所 ベレン市
AV. ALM BARROSO 717, CEP 66000

地方事務所：アルタミーラ、カパネーマ、カスタニヤル、コンセイソント、アラグアイア、マラバ、ソウレ、モンテ・アレグレ、サンタレン、サン・ミゲル・デ・グアマ、アバエテツバ、オリシミナ各市

ロンドニア州 中央事務所：ジ・バラナ市 R. 29 S/N,
CEP 78930

ロライマ直轄領 中央事務所：ボア・ピスマ市 R. GEN PLNHA BRASIL 1123,
CEP 69300

アマパ直轄領 中央事務所：マカパ市 AV. CORA DE CARVALHO 120,
CEP 68900

東北地方

マラニオン州 中央事務所：サン・ルイス市 AV. DOS FRANCESES S/N,
CEP 65000, TEL. (098) 223-3

地方事務所：バカバル、バルサス、バーラ・ド・コルダ、プレーカローナ、コドー、インペラトリス、及びイタペクルーミリン各市

ピアウイ州 中央事務所：テレジーナ市 R. JOÃO CABRAL 2231,
CEP 64000, TEL. (086) 223-4449

地方事務所：ボンジェスス、カンボマイタール、フロリアーノ、ピッコス、ピリピリ、テレジーナ各市

セアラ州 中央事務所：フォルタレーザ市 CENTRO ADMINISTRATIVO V. AV.
CENTRAL C/VARIANTE A,
CEP 60000, TEL. (085) 229-3066

地方事務所：バツリチ，クラテウス，クラト，フォレタレーザ，イグアツ
イタピボカ，ジャグァリーベ，ソブラル，タウア，カルアス各市
リオ・グランデ・ド・スール州 中央事務所：ナタール市 CENTRO ADMINISTRATIVO
DO ESTADO km 0, BR 101, CEP 59000, TEL. (084) 231-5110

地方事務所：アンジコス，カイコ，ゴイアニンニヤ，バラードスフェーロス
ウマリザル各市

パライーバ州 中央事務所：ジョアン・ベツソア市 ROD, BR-230 km 13,
CEP 58000, TEL. (083) 224-7671

地方事務所：アレイア，カンピーナ・グランデ，カトレ・ド・ロージャ，
グアラピーラ，イタバイアーナ，イタボランガ，ジョアン，
ペロソア，パットス，プリンセーザ・イサベル，ソウナ各市
ベルナンブーコ州 中央事務所：レシーフェ市 R. JOÃO LACERDA S/N,
CEP 50000, TEL. (081) 228-4622

地方事務所：アフォガードス・ダ・インガゼイラ，アルコベルデ，ボニート
カルアル，インガゼイラ，サルゲーロ各市

アラゴアス州 中央事務所：マセイオ市 AL 101 NORTE, Q. 5, CEP 57000,
TEL. (082) 231-2611)

地方事務所：アラピラカ，マセイオ，パウメイラ・ドス・インジ奥斯，サン
ターナ・ド・イパネーマ各市

セルジッペ州 中央事務所：アラカジュ市 CENTRO ADMINISTRATIVO BR-235, km 4,
CEP 49000, TEL. (079) 224-1180

地方事務所：イタバイアーナ市

バイア州 中央事務所：サルバドール市 AV. OTÁVIO MANGABEIRA 15649,
CEP 40000, TEL. (071) 249-1692

地方事務所：アラゴイニンニヤ，バレイラス，ブルマード，カエチテ
クルス・ダス・アルマス，フェイラ・デ・サンターナ，イレセ
イタベラーバ，イヌベチンガ，ジャコビーナ，ジエキエ
ジュアペーロ，リベイラ・ド・ボンバル，サルバドール，サン
タ・アリア・デ・ビトリア，セアブラ，ソブラジニョ，ビト
リア・デ・コンキスタ各市

中 西 部

ゴヤス州 中央事務所：ゴイアニア市 R. 227-A SETOR UNIVERSITÁRIO,
CEP 74000, TEL. (062) 261-0022

地方事務所：ブルビ，アナポリス，イパメリー，アラグアイーナ，ゴイアン
ア，イニユマス，サンルイス・デ・モンテス・ペーロス
フォルモーザ，ポッセ，リオ・ベルデ，モリンニョス，セール
ス各市

マツト・グロッソ・ド・スール州 中央事務所：カンボグランデ市
PARQUE DOS PODERES bL12, CEP 79100

地方事務所：カンボ・フランデ，ドウラードス，ギア・ロベス・ダ・ラグーナ
ナビウイ，ノーバ・アンドラジーナ，トレス・ラゴアス，シノ
ツブ各市

ブラジリア連邦区 中央事務所：ブラジリア市 SCRn 702/3 bLC 49/50,
CEP 70710, TEL. (061) 226-6331

南東部地方

エスピリト・サント州 中央事務所：ビトリア市 R. AFONTO SARLO, 160,
CEP 29000, TEL. (027) 227-6657

地方事務所：カシヨエーロ・デ・イタペメリン市

リオ・デ・ジャネイロ州 中央事務所：ニチロイ市 AL S. BOAVENTURO 998,
CEP 24120, TEL. (021) 719-6034

地方事務所：マカエ，マジエ，ニチロイ，リオ・ボニート，サンペードロー
ダ・アルデイア，シルベ・ジャルジン，イタペルーナ，
ノーバ・フリブルゴ各市

ミナス・ジェライス州 中央事務所：ペロ・オリゾンテ市 AV. DOS ANORAOS 367,
CEP 30000, TEL. (031) 226-4244

地方事務所：アルフェーナス，クルペーロ，ジイピノポリス，ジアナウーバ
ゴベルナドール・バラダーレス，ジユイス・デ・フォーラ，ラ
グラス，モンテス・カルロス，ムリアエ，パットス・デ・ミナ
ス，ペードラ・アズール，ポーソ・アレグレ，セッテ・ラゴア
ス，テオファイロ・オトニ，ウベラバ，ウベルランジア ウナイ
ピノーザ各市

北部地方

パラナ州 中央事務所：クリチーバ市 R. DA BANDEIRA 171,
CEP 80000, TEL. (041) 253-2872

地方事務所：カンボ・モウロン，カスカベル，コルネリオ・プロコピオ，
クリチーバ，フランソスコ・ベルトロン，ロンドリーナ，マリ
ンガ，パラナグァ，パラナバイ，ボンタ・グロッサ各市

サンタ・カタリーナ州 中央事務所：フロリアノポリス市 ROD, SC-404, km 3,
CEP 88000, TEL (0482) 33-1024

地方事務所：シヤペコー, フリシウマ, イタジャイ, ジャラグアドスール,
ラージエス, リオ・ド・スール, サンミゲルドオエステ, ビデ
イラ各市

リオ・グランデ・ド・スール州 中央事務所：ボルト・アレグレ市 R. BOTAFOGO 1051,
CEP 90000, TEL. (0312) 33-3144

地方事務所：ペロッタス市 R. 15 NOVEMBRO 726,
CEP 96100

情報資料：“技術マニュアル”，“利用されている技術”，“ブラジル農村普及”“年次報告書”等の刊行物

EMPRESA BRASILEIRA DE PESCUISA AGROPECNARIA - EMBRAPA

(ブラジル農牧研究公社)

所在地： AV. W. 3 SUL. BRASÍLIA
CEP 70000, CP. 40315, TEL. (061) 224-5935

形態： 農務省関連公社

目的業務： 国内の農牧，研究活動を企画，実施し，指導監督する。種子種苗の生産を行なう

機構： 全国を対象とし，研究調査の実施と他の研究機関の統轄監督組織を有している。
研究調査活動は全国に配置されている 22 の研究センター及び各州に設置している
支所において行ない。又，統轄業務は，各州政府管下の農牧調査会社を通じ，
EMBRAPA 本部がその任に当たっている。

(I) 調査研究センター

- 1) CENTRO DE PESQUISA AGROPECUÁRIA DE TERRAS BAIXAS DE CLIMA
TEMPERADO (温帯低地地方の農牧研究センター)

リオ・グランデ・ド・スール州ペロッタス市 CAMPUS DA UNIVERSIDADE FEDERAL
DE PELOTAS, CEP 96100, TEL. (0532) 21-1248

- 2) CENTRO DE PESQUISA AGROPECUÁRIA DO PANTANAL
(バンタナル地方農牧研究センター)

マット・グロッソ・ド・スール州 コロンバ市 R. 21 DE SETEMBRO 1880
CEP 79300, CP 109, TEL. (067) 231-1775

- 3) CENTRO DE PESQUISA AGROPECUÁRIA DO TROPICO SEMI ÁRIDO
(半乾燥地帯農牧研究センター)

ベルナンブコ州ベトロリーナ市 ROD, BR-428, km 1525,

- CEP 56300, CP 23, TEL. (081) 961-2362
- 4) CENTRO DE PESQUISA AGROPECUÁRIA DO TROPICO ÚMIDO
(熱帯湿潤地帯農牧研究センター)
パラ州 ベレン市 TR. DR. ENEÁS PINHERO S/N,
CEP 60000, TEL. (091) 226-6622
 - 5) CENTRO DE PESQUISA AGROPECUARIA DOS CERRADOS
(セラード農牧研究センター)
ブラジリア連邦直轄区 プラナルチーナ市 ROD, BR-020, km 18,
CEP 73300, CP 70023, TEL. (0561) 596-1171
 - 6) CENTRO NACIONAL DE PESQUISA DE ARROZ E TEIJÃO
(全国, 米, フェイジョン研究センター)
ゴヤス州 ゴイアニア市 ROD, GYN-12, km 10,
CEP 74000, CP 179, TEL. (062) 261-3459
 - 7) CENTRO NACIONAL DE PESQUISA DE CAPRINOS
(全国山羊研究センター)
セアラ州 ソブラル市 ESTR, SOBRAL - GROAÍRAS, km 4,
CEP 62100, TEL. (085) 611-2244
 - 8) CENTRO NACIONAL DE PESQUISA DE COCO
(全国ココ椰子研究センター)
セルジッペ州 アラカジュ市 AV. BEIRA MAR. S/N,
CEP 49000, TEL. (079) 222-8977
 - 9) CENTRO NACIONAL DE PESQUISA DE DEFENSIVOS AGRICOLAS
(全国農業調査研究センター)
サンパウロ州カンピーナス市 AV. FRANCISCO GLICÉRIO 957, CEP 13100,
TEL. (0192) 31-800
 - 10) CENTRO NACIONAL DE PESQUISA DE FLORESTA
(全国森林研究センター)
パラナ州 クリチーバ市 ESTR. DA RIBEIRA, km 11,
CEP 50000, TEL. (041) 256-2233
 - 11) CENTRO NACIONAL DE FRUTEIRAS DE CLIMA TEMPERADO
(温帯地方果樹研究センター)
リオ・グランデ・ド・スール州 ペロッタス市 ROD, BR-392, km 16,
CEP 96100, TEL. (0532) 21-2122
 - 12) CENTRO NACIONAL DE PESQUISA DE GADO DE LEITE
(全国乳牛研究センター)

- ミナス・ジェライス州 コロネル・パセコ市 ROD, MG-133, km 42,
CEP 36155, TEL. (032) 212-8550
- 13) CENTRO NACIONAL DE PESQUISA DE HORTALICES
(全国野菜研究センター)
ブラジリア連邦区 グアマ市 ROD. BR-060, BRASALIA-ANAPOLIS, km 9,
CEP 72400, TEL. (061) 556-5022
- 14) CENTRO NACIONAL DE PESQUISA DE MANDIOCA E FRUTICULTURA
(全国マンジョカ及び果樹研究センター)
バイア州 クルス・ダス・アルマ市 RUA LAURO PASSO S/N,
CEP 44380, TEL. (075) 721-1210
- 15) CENTRO NACIONAL DE PESQUISA DE MILHO E SORGO
(全国とうもろこし及びソルガム研究センター)
ミナス・ジェライス州 セツチ・ラゴア市 ROD. MG-424, km 45,
CEP 35700, TEL. (031) 921-5151
- 16) CENTRO NACIONAL DE PESQUISA DE SERINGUEIRA E DENDE
(全国ゴム及びデンド研究センター)
アマゾーナス州 マナウス市 ROD, AM-010, km 28,
CEP 69000, TEL. (092) 233-5398
- 17) CENTRO NACIONAL DE PESQUISA DE SOJA
(全国大豆研究センター)
パラナ州 ロンドリーナ市 ROD. CELSO GARCIA C10, km 375,
CEP 86100, TEL. (0432) 23-1830
- 18) CENTRO NACIONAL DE PESQUISA DE SUÍNO E AVES
(全国豚及び鶏研究センター)
サンタカタリーナ州 コンコルジア市 R. INDEPENDENCIA 283,
CEP 89700, TEL. (0499) 44-0681
- 19) CENTRO NACIONAL DE PESQUISA DE TECNOLOGIA AGROINDUSTRIAL DE
ALIMENTOS (食品アグロインダストリー技術研究センター)
リオ・デ・ジャネイロ州 リオ・デ・ジャネイロ市 AV. DAS AMÉRICAS 29501,
CEP 23500, TEL. (021) 310-1350
- 20) CENTRO NACIONAL DE PESQUISA DE TRIGO
(全国小麦研究センター)
リオ・グランデ・ド・スール州 バツソ・フンド市 ROD. BR-285, km 174,
CEP 99100, TEL. (054) 313-1845

21) CENTRO NACIONAL DE PESQUISA DE UVA E VINHO

(全国ぶどう及びぶどう酒研究センター)

リオ・グランデ・ド・スール州ベント・ゴンサルベス市 RUA LIVRAMENTO 515,
CEP 95700, TEL. (054) 252-2144

22) CENTRO NACIONAL DE PESQUISA DO ALGODÃO

(全国綿研究センター)

パライーバ州カンピーナ・グランデ市 RUA OSVALDO CRUZ 1143,
CEP 58100, TEL. (083) 322-1451

各州及び直轄領内に設置されている EMBRAPA 研究所

1) アマゾナス州マナウス市 ESTR. DO ALEIXO 2280

2) ロンドニア州ポルト・ベリョ市 ROD. CUIABÁ-PORTO VELHO, BR 364, km 5.5

3) パラー州ベレン市 TR. DR. ENÉAS PINHOIRO S/N.

4) アクレ州リオ・ブランコ市 RUA SERGIPE 216

5) ロライマ直轄領ボア・ビスタ市 RUA COJUBIM, 139

6) アマバ直轄領マカパ市 AV. GENERAL GURJÃO S/N

7) ピアウイ州テレジーナ市 AV. DUQUE DE CAXIAS 5650

8) セルジッペ州アラカジュ市 AV. BERA-MAR S/N

9) マット・グロツソ・ド・スール州ドウラードス市

ROD. DOURADOS - CAARAPÓ, km 5

10) サン・パウロ州サン・カルロス市 ROD. WASHINGTON LUIS, km 234

11) リオ・グランデ・ド・スール州バゼー市 ROD. BR-153, km 141

12) リオ・デ・ジャネイロ州リオ・デ・ジャネイロ市 RUA JARDIM BOTANICO 1024

(土壌調査及び保存サービス・センター)

基礎種子の生産及び配布は次の 11 ケ所で行なわれている。

1) マランヨン州インペラトリス市 ROD. 10 km

2) ペルナンブコ州ベトロリーナ市 ROD-122, km 50

3) ゴヤス州ゴイアニア市 ROD-153, km 4

4) マット・グロツソ州 Rondópolis 市 ROD. BR-364, km 208

5) マット・グロツソ・ド・スール州ドウラードス市

ROD, DOURADOS - CAARAPÓ, km 5

6) ミナス・ジェライス州センチ・ラゴア市 ROD. MG-424, km 45

7) パラナ州マリアルバ市 GLEBA AQUIBADAN LOTE 200

8) パラナ州ポンタ・グロツサ市 ROD. DO TALCO, km 3

9) サンタ・カタリーナ州カノインニヤス市 ROD. BR-200, km 3

10) リオ・グランデ・ド・スール州パツソ・フンド市 ROD. BR-285, km 174

11) リオ・グランデ・ド・スール州ペロッタス市 CAMPUS UNIVERSITÁRIO

SUPERINTENDENCIA DO DESENVOLVIMENTO DA PASCAL - SUDEPE (漁業開発庁)

所在地： SEPN, 506 BLOCK C, EDIFICIO DE PESCA, BRASILIA, DF

CEP 70740, TEL. (061) 272-3229

形態： アウタルキー

職 種： 国内の漁業開発に関する企画及び統轄業務，漁獲活動及び水産漁源に関する監督及び管理

機 構： 次の機構を有している。

総裁 — 総裁官房 — 社会情報室 — 法務室

税務恩典部 — 総務部 — 財務部 — 人事部 — 企画予算部

漁業振興監督部 — 調査技術部

漁業開発調査研究院

地方配給センター (全国 21ヶ所)

関連機関

CENTRAL DE ABASTECIMENTO REGIONAL DA MANTIQUEIRA SA

(マンチケラ地方中央配給会社) ミナス・ジェライス州，ジュイス・デ・フォル
ラ市

CENTRA DE ABASTENCIMENTO REGIONAL DO TRIANGULO MINEIRO SA

(トリアングロ・ミネロ地中央配給会社) ミナス・ジェライス州，ウベルラン
ジア市

BANCO NACIONAL DE CREDITO COOPERATIVO S.A (全国協同組合信用銀行)

所在地： SNB PALACIO DO DESENVOLVIMENTO QD. 1 ASA NORTE, BRASILIA, DF,

CEP 70057, TEL. (061) 224-5575

形態： 農務省管下経済混合体

職 務： 銀行に資本参加している協同組合に対し，資金面及び技術面の援助を行なう。資金援助は当局により正式に認められた株式申込書 (組合) 及びその加入組合員に限定される。農務省管下の各種計画及びプログラムに金融機関として参加する。

機 構： 総裁の下に次の部局を有す

総裁官房，総務局，信用局，財務局，企画局，社会情報局

情報資料： 刊行物 “ 輸入，輸出 ” “ 協同組合 ” “ 生産市場 ”

MINISTERIO DA REFORMA E DO DESENVOLVIMENTO AGRÁRIO

(農地改革開発省)

所在地： SBN, EDIFÍCIO PALÁCIO DO DESENVOLVIMENTO 18º AND BRASÍLIA, DF
CEP 70057, TEL. (061) 223-8852

形態： 政府機関

職務： 農地改革開発省は土地問題特設省に代って1985年4月に新設された省で農地改革、公共用土地の管理、土地制度の規制、占有の合法化、公共土地への入植事業及び民間植民事業の監督、農地税及び農村不動産改良のための公課の徴収、外国人による農地取得問題等を担当する。

機構：

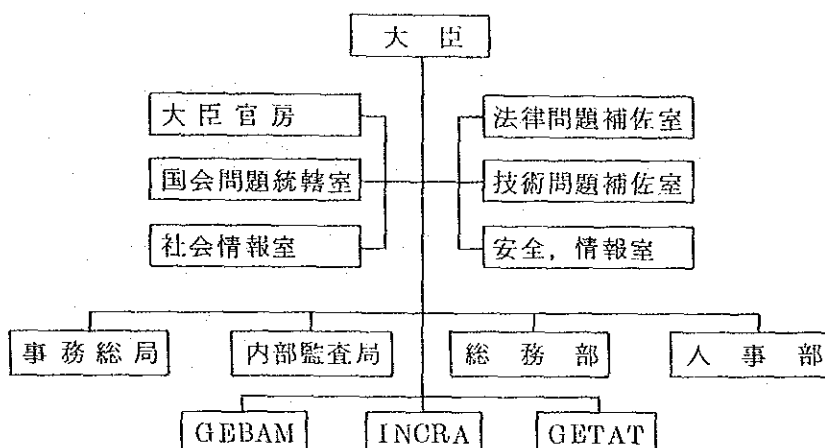

- ※ BETAT - GRUPO EXECUTIVO DAS TERRAS DO ARAGUAIA-TOCANTINS
アラグアイア-トカンチンス土地実行グループ～パラ州マラバ市
GEBAM - GRUPO EXECUTIVO IARA A REGIÃO DO BAIXO AMAZONAS
アマゾン下流地方実行グループ～ブラジリア市

INSTITUTO NACIONAL DE COLONIZAÇÃO E REFORMA AGRÁRIA - INCRA

(国家、植民、農地改革院)

所在地： SBN PALACIO DE DESENVOLVIMENTO 18 AND BRASÍLIA, DF, CEP 70040,
TEL. (061) 223-8852

形態： 農地開発改革省機関

職務： 1) 農地改革の実務機関 2) 植民の促進 3) 農村開発の促進

機 構：

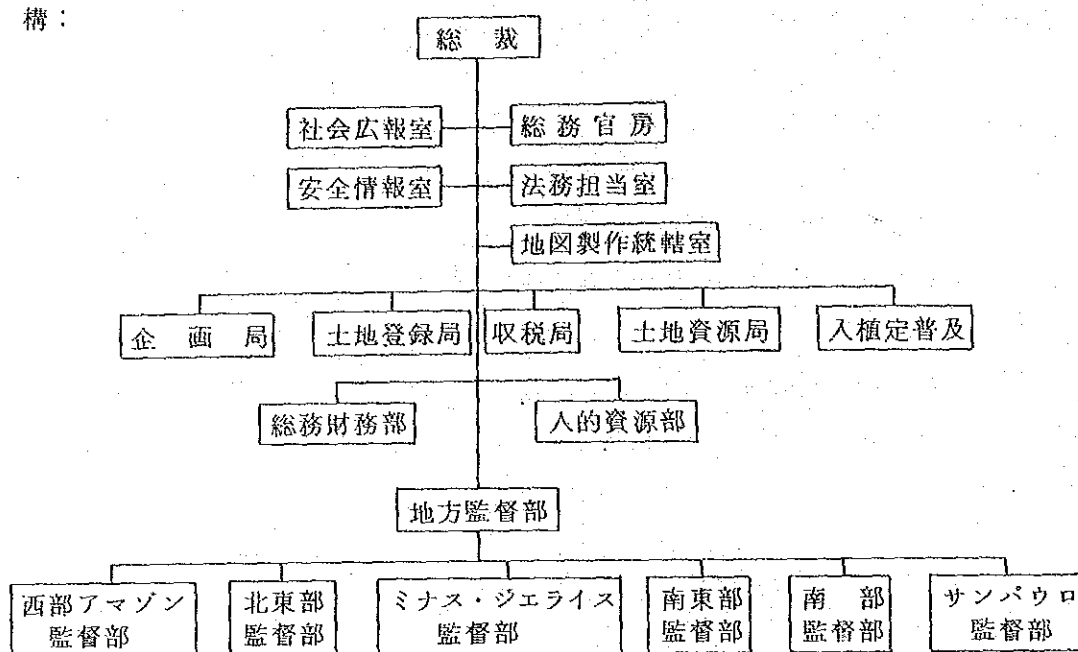

情報資料： 農地機構，入植状況，土地使用状況，土地占有状況，土地に関する統計等

SUPERINTENDENCIA DO DESENVOLVIMENTO DA REGIÃO CENTRO-OESTE-SUDECO

(中西部開発管理庁)

所在地： SAS Q.01, BLOCO A. LOTES 9/10, BRASÍLIA, DF, CEP 70070,
TEL. (061) 226-9172

形態： 地方省管下アウトルキー

職務： 中西部地方(ゴヤス, マット・グロツ, マット・グロツ・ド・スール, ロンドニヤ各省及びブラジリア直轄区)の開発推進機関で地方省が国内の開発推進機関として設置している開発管理庁(SUDAM, SUDENG, SUDECO, SUDESUL, SUFRA)の中の1つである。

実施済又は継続中の開発プログラムは次の通りである。

- 1) POLAMAZONIA - PROGRAMA DE POLOS AGROPECUÁRIOS E AGROMINE DA AMAZONIA (アマゾン地方農牧鉱業拠点開発プログラム)
- 2) PRODIAT - PROGRAMA DE DESENVOLVIMENTO INTEGRADO DO ARAGUAIA/TOCANTIN (アラグマイア〜トカンチンス地方統合開発プログラム)
- 3) POLONOROESTE - PROGRAMA INTEGRADO DE DESENVOLVIMENTO RURAL DO NOROESTE DO BRASIL (ブラジル北東部農村統合開発プログラム)
- 4) POLOCENTRO - PROGRAMA DE DESENVOLVIMENTO DOS CERRADOS (セラード開発計画)

- 5) GEOECONÓMICA – PROGRAMA ESPECIAL DA REGIÃO GEOECONOMICA BRASÍLIA
 (ブラジリア経済圏特別計画)
- 6) PROMAT – PROGRAMA ESPECIAL DE DESENVOLVIMENTO DO ESTAO DE MATO GROSSO
 (マット・グロソン州開発特別プログラム)
- 7) PROSUL – PROGRAMA ESPECIAL DE DESENVOLVIMENTO DO ESTAO DE MATO GROSSO DO SUL.
 (マット・グロソン・ド・スール開発プログラム)

機 構： 総裁の下に次の部局を有している。

総裁官房，広報渉外室，情報統轄局，機構システム管理局，企画局，事業局，管理局，内部監査室，法務問題補佐室，事業企画部，地方企画部，POLAMAZONIA 管理部

情報資料： 中西部地方に関する各種データ，開発計画に関する報告書

COMPANHIA DE DESENVOLVIMENTO DO VALE DO SÃO FRANCISCO – CODEVASF

(サンフランシスコ川流域開発会社)

所 在 地： SGAN, Qi 601 EDIFICIO CENTRAL DE BRASÍLIA, BRASÍLIA, DF, CEP 70000,
 TEL. (061) 224-1719

形 態： 地方省管下公社

職 務： サンフランシスコ川流域地帯の土地及び水資源を農牧活動及びアグロインダストリー開発のために利用し，優先地域の総合開発をすすめる政府方針の推進機関

機 構： I 最高決議機関

総会，理事会，監事会

II 最高管理部門

総裁，総裁官房，各委員会，特別問題補佐室（法律，情報）

III 企画統轄部門

企画部，情報部，組織開発部

IV エンジニアリング部門

プログラム部，プロジェクト部，工事部

V 事業生産部

生産及び農村開発部，維持管理部

VI 一般管理部門

総務部，財務部

ASSOCIAÇÃO BRASILEIRA DE IRRIGACÃO E DRENAGEM (ブラジル灌漑排水協会)

所在地： SAS. QD. 1, BLA - ED. MINTER, 4 AND, ASA SUL 70070, DF, BRASILIA,
TEL. (061) 226-9301

形態： 民間非営利団体

目的： 灌漑及び排水に関心を持つ個人及び法人を会員とし、次の方法により技術向上を図る。

- 大学研究機関との交流、特殊技能者の養成
- 国内、国外の専門家によるセミナー及び会員との合同会議の開催
- 研究、調査、技術に関する情報の広報
- 灌漑、排水に関する国際会議にブラジル代表として出席
- 専門図書 of 保管と利用
- 灌漑、排水を目的とした水資源の利用について連邦政府及び州政府に協力する。

情報資料： 灌漑及び排水に関するデータ、

定期刊行物： BOLETIM INFORMATIVO IRRIGACÃO E TECNOLOGIA MODERNA

注) 北部、東北部及び南東地方の各州に地方事務所を有している。

ASSOCIAÇÃO BRASILEIRA DE TECNOLOGIA DE SEMENTES (ブラジル種子技術協会)

所在地： SBN, ED. PALACIO DE DESENVOLVIMENTO, 9 AND ASA NORTE CEP 70057 - OF -
BRASILIA, TEL.

形態： 非営利民間団体

目的： 種子の品質管理

情報資料： 種子に関する調査、技術情報、精製、配分、品質管理

ORGANIZAÇÃO DAS COOPERATIVAS BRASILEIRAS - OCB (協同組合全国組織)

所在地： SCS ED. BARACAT, 4º AND, BRASÍLIA, DF;
CEP 70309, TEL. (061) 225-0275

形態： 全国協同組合 (生産、消費、農村電化、学校、信用、住宅) 連合組織

目的業務： OCB は全国協同組合システムの代表機関かつ政府の諮問機関としての役割を持つと同時に政府及び関係当局に対し、全国協同組合の利益を代表し、又国家協同組合審議会のメンバーとなっている。

機構： 各州及び直轄領毎に協同組合組織があり、参加している各組合が1票の投票権をもって全国組織の理事会を選出する。1986年12月末現在加入組合数は3,128組合で、その中1,232組合が農業生産者組合となっている。

管理機構は次の通りである。

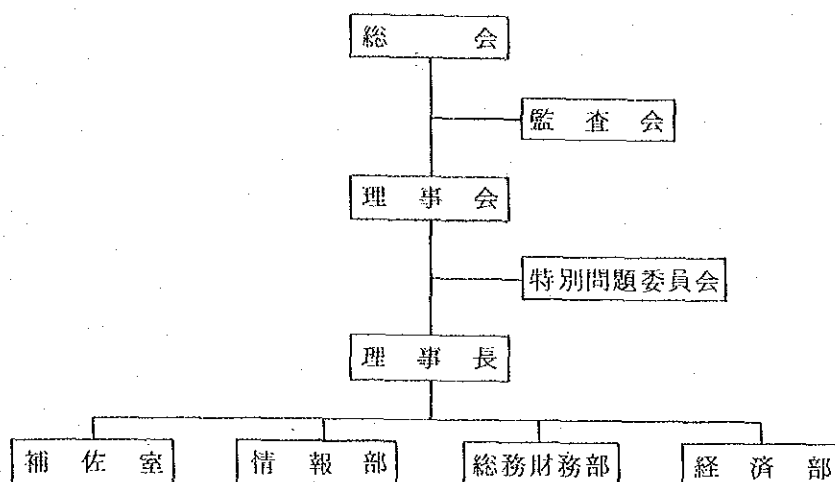

FUNDAÇÃO UNIVERSIDADE DE BRASÍLIA (ブラジリア総合大学)

所在地： CAMPUS UNIVERSITARIO ASA NORTE, BRASÍLIA, DF, CEP 70000, CP 1531010,
TEL. (061) 272000

形態： 総合大学

業務： 大学教育, 調査普及活動

情報資料： 農業科学に関する研究報告書

ミナス・ジェライス州

SECRETARIA DE ESTADO DA AGRICULTURA (州農務局)

所在地: PRACA RIO BRANCO, 56, BELO HORIZONTE, MG,
CEP 30000, TEL (031) 201-2411

形態: 州政府機関

職務: 州政府の1987~1991年5ヶ年計画によると農務省及び関連機関の事業目標を次の通り定めている。

- a) 天然資源の保存及び有効利用
- b) 農村地帯における貯蔵インフラの整備
- c) 土地所有の如何にかかわらず小農業者及びその家族の援護対策
- d) 技術指導や農村普及ラボラトリーでの分析, 農作物の格付, 家畜及び植物の衛生防除, 技能労働力の養成を通じた生産者援護
- e) 特に不足地帯における農業生産資材の質的, 量的供給の潤滑を図る
- f) 生産性の向上, 生産コストの低減に役立つ情報の提供
- g) 州内における農地改革の推進と農民の定着に対する協力
- h) 農務省の灌漑プログラム及びミナス政府の灌漑排水計画に合せ, 低湿地地帯や河川沿線盆地の利用を目指した灌漑, 排水プランの推進
- i) 基礎食糧品生産の援助
- j) 肥料の効率を高めて生産性の向上を図るため州内における農業用石灰の利用を拡大
- k) 各農場単位の資源を最大限に活用することにより州内自給体制の確立
- e) 端境期における牛肉及び牛乳の供給量を増やし, 輸入を減少するための開発プログラムの作成と実施
- m) 基礎的な種子の生産プログラム, とくに低所得層への種子の供給促進
- n) 州の他の部局及び連邦政府の行動方針に合せた地域開発計画の促進
- o) 連邦政府の目標計画に応え, 輸送貨物重量の増加案件を作るため, 供給輸出回廊計画に呼応したセラード地帯の開発促進

機 構：

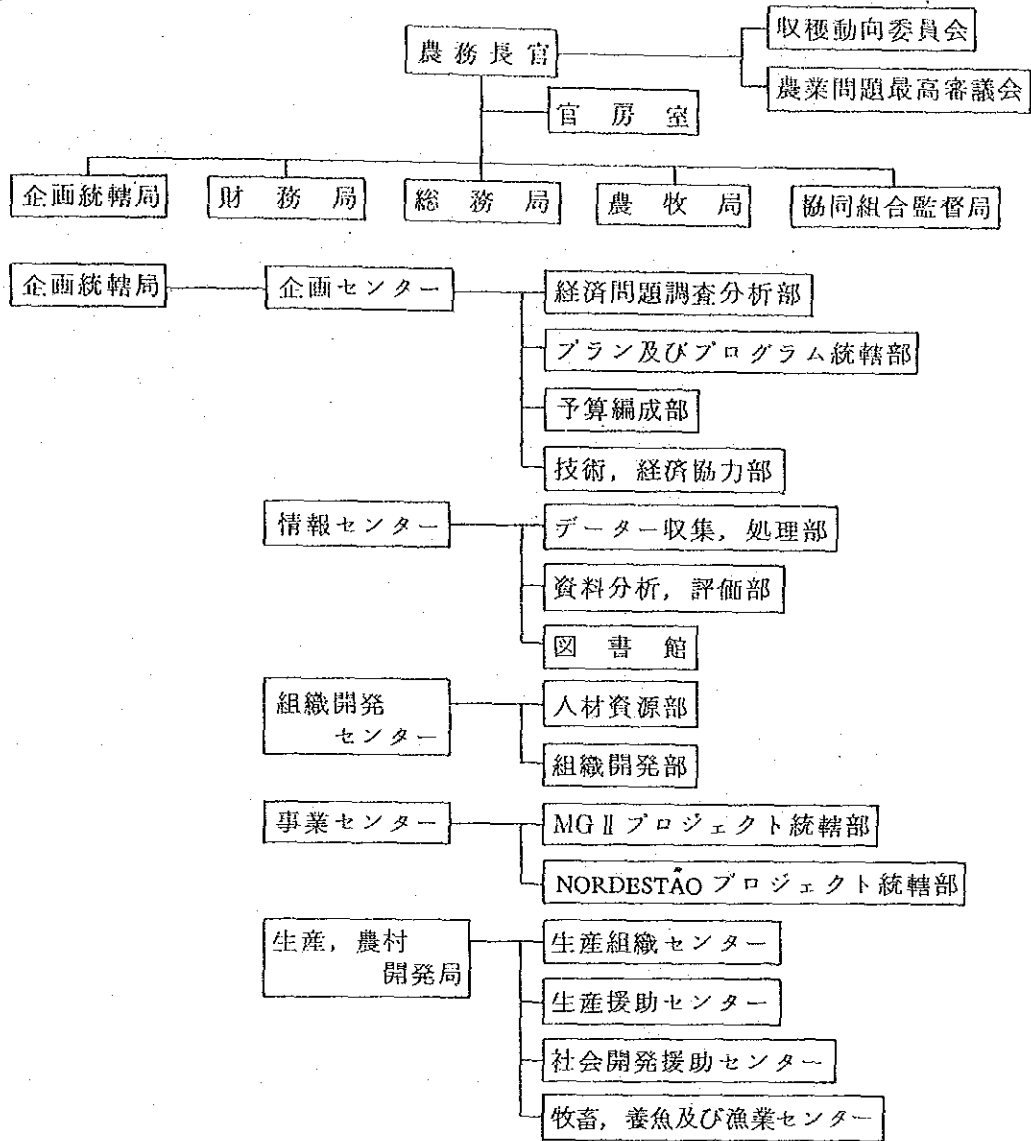

注) 経済問題調査分析部の業務

- 州内の統合的開発をすすめるため、各公共部門よりの最新情報を集め分析する。
- 州内の社会経済に関する調査を実施し、州の農業開発を阻害する問題点を明らかにとする。
- 州内農業部門の現状及び予想に関する調査を実施する。
- 州の開発とりわけ農業開発に関する政策方針を検討する。

プラン及びプログラム統轄部の業務

- 単年及び多年計画を通じ農務省の総合プランを設定する。

技術、経済・協力部の業務

- ミナス州農務局が参加している技術、経済協力プロジェクトを分析し意見を

提案する。

—これらの技術，経済・協力プロジェクトの進捗状況を監督し管理する。

データ収集処理部の業務

- 農務局各部門の必要に応じたデータを調査，収集し，技術情報及び基礎統計資料とする。
- 情報収集及び収集した情報処理のためのモデルを設定する
- 情報の収集と提供を組織的に行なうため内外の関係機関との関連を保つ
- コンピューターによるデータ処理を管理する

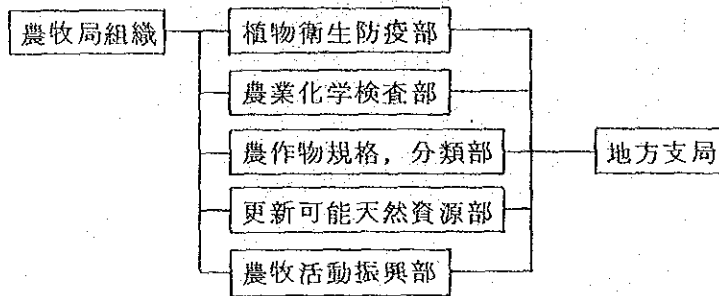

注) 植物衛生防疫部の業務

農作物及び牧草に対する病害及び害虫防除プログラムを設定し

農業化学検査部の業務

病菌及び害虫を検査する他土壌，肥料，土地矯正剤，種子，農業用配合飼料，水，等の検査を行なう

農作物規格分類部の業務

農作物を分類し，公式に定められた基準に従い格付けする。種子，種苗の生産を管理する。

更新可能天然資源部の業務

土壌及び水の保全に関する政策を統轄，実施し，指導する。

農牧活動振興部の業務

農牧活動の振興を促進するほか州内各地域の振興政策を統轄する。

地方支局

SUL DE MINAS, TRIANGULO MINEIRO, ALTO PARANAÍBA, ZONA DA MATA, NORTE SE MINAS 及び NORDESTE 各地方に支局を置いている。

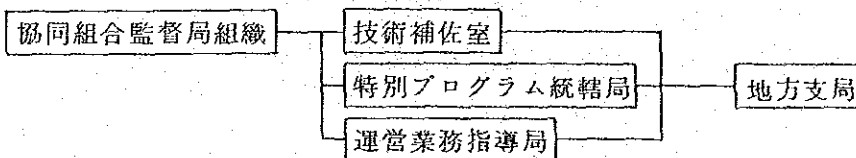

業務内容：

協同組合又はその他の形態の団体に対する技術的援助及び活動促進を図ることを業務目的としている。

管理面では経理，財務，資材，人事，生産，労働，税務及びフイジビリティ分析等の分野を補佐する。

又法律面では，定款の設置及び改訂，総会等を補佐し，これらにかねる必要書類の作成指導を行なう。

販売面では販売契約に関する補佐を行なうと共に市場調査，農業資材の供給書，生産物の買取人についての信用台帳作成の指導等を行なう。

地方支局

DIAMANTINA, FORMIGA, GOVERNADOR VALADARES, JANAUBA, JUIZ DE FORA 及び UNAI に地方支局を置いている。

情報資料： 農務局図書館を通じ，技術情報，統計情報が得られる。

COMPANHIA AGRÍCOLA DE MINAS GERAIS - CAMIG (ミナス・ジェライス農業公社)

所在地： 本部： RUA ESPIRITO SANTO, 466 - 8º, BELO, HORIZONTE, MG, CEP 30000,
TEL. (031) 224-0611

形態： 公社

機構：

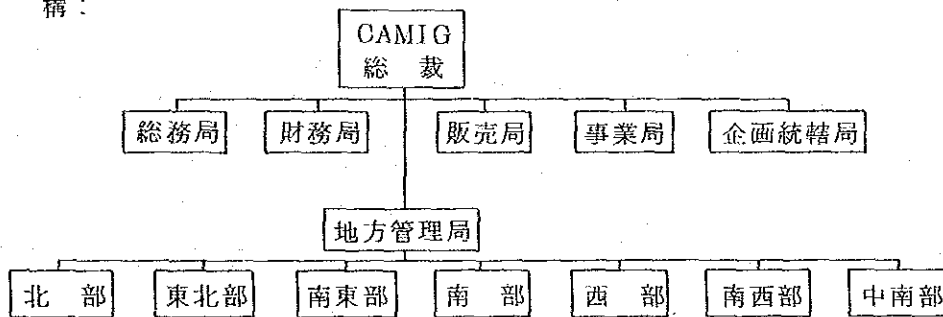

業務： 農業開発全般の企画及び次の事項に対する役務の提供を行なう。

- 技術サービスの提供， - 農地の機械化及び灌漑，排水工事の施工， - 土壌の肥沃度保全， - 植林， - 種子の生産， - 農産物全般の販売，転先， - 肥料，土地矯正剤，飼料，器具等の生産， - 農産物の加工， - 工業加工品の輸出入， - 深井戸の掘削， - 防疫， - 農業融資申請指導

以上の業務を州政府がすすめている小農業者振興対策 (MG II)，地域統合開発計画，北東地方開発計画，東北地方水資源利用プログラム，低湿地帯開発計画，ブラジリア経済圏特別計画，セラード開発計画等を通じて行ってきた。

事業施設としては州内に生産資材販売所 153ヶ所，倉庫 2ヶ所，肥料工場 2，配

合飼料工場3，塩製造工場2，牧場1ヶ所，綿農場及び綿実処理工場1，農業用石灰工場1，機械修理工場3を有している。

情報資料： 同社の生産統計，機械化役務に関する統計，生産資材の販売統計

COMPANHIA DE ARMAZENS E SILOS DO ESTADO DE MINAS GERAIS - CASEMGM

(ミナス・ジェライス州倉庫サイロ公社)

形態： 経済混合体 1958年設立

業務： 州内消費 農産物及びコーヒーの貯蔵を目的として開始され，その経験を生かして現在では穀物の大量貯蔵が行なわれている。

機構： 全州内58ヶ所に倉庫を有している。

情報資料： 州内貯蔵施設に関するデータ，農産物取扱い実績のデータ

EMPRESA DE ASSISTENCIA TÉCNICA E EXTENSÃO RURAL DO ESTADO DE MINAS GERAIS -- EMATER/MG

(ミナス・ジェライス州技術援助普及公社)

所在地： AV. RAJA GABAGLIA 1626, BELO HORIZONTE, MG,

CEP 3000, TEL (031) 349-8000

形態： 公社

機構：

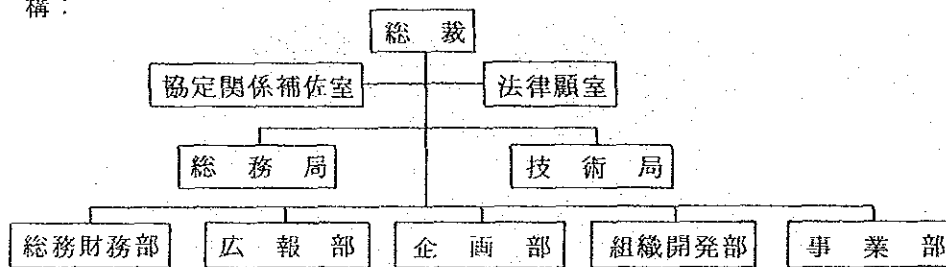

業務： 農業生産者に対する技術指導及び研究結果の普及を主な業務とする。

- 各農場で生じる問題点の解明
- 農業技術及び農場管理技術の農業者への移転
- 金融機関に対する農業融資申請の指導
- 協同組合又はその他の生産者団体の結成促進
- 技術労働力の養成
- 種子，種苗委員会と統合し，種子，種苗生産の促進
- 政府の農業政策の広報

- 展示農場の開設
- 農地の開発及び生産物の販売に対する技術指導
- 最低保証価格設定のための協力
- 伝統的作物の改良作物の切替
- 新しい生産システムの設計
- 生産品展示会の開催

EMPRESA DE PESQUISA AGROPECUÁRIA DE MINAS GERAIS - EPAMIG

(ミナス・ジェライス州農牧研究公社)

所在地： 本部 AV. AMAZONAS, 115, 3^o - 7^o, BELO HORIZONTE, MG, CEP 30000,
TEL. (031) 222-6544, TELEX (031) 1366

形態： 公社

機構：

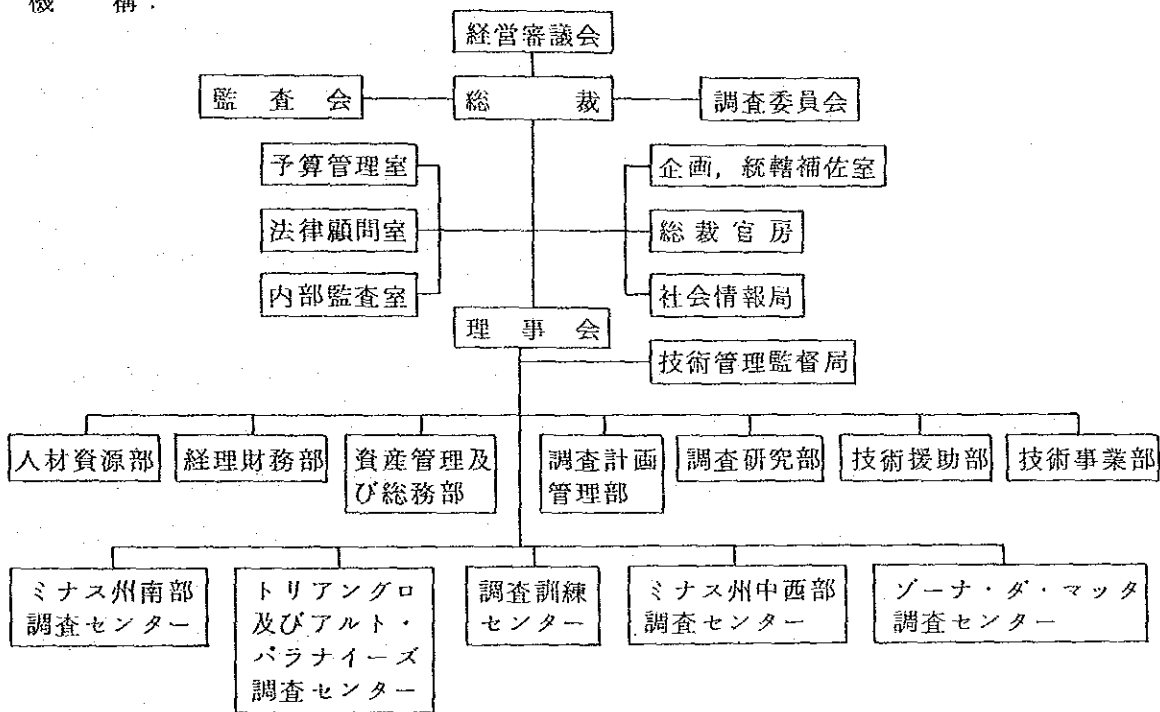

注) 経営審議会は総裁及び理事と州知事が任命する5人のメンバーより構成される調査委員会は調査プログラムの分析評価を行ない、連邦政府及び州政府の経済開発政策に沿った公社の年間事業計画の改定に対し助言する。

理事会は最高決定機関として、公社の組織、方針を統轄し指揮する。

法律顧問室は総裁、理事会に対し法律面の問題について補佐し、各部課に対し法律面での指導を行なう。また公社の利益を法的に擁護する。

総裁官房は総裁と内外機関との接渉にかかわる事項を補佐する。

内部監査室は管理業務を援助し、管理業務の分析を行ない監査面での勧告を行なう。又経理面、財政面での効果を評価し、内部規則及び現行法令の履行状況を監視する。

企画、統轄補佐室は公社及びその下部機構の政策方針を策定するために適切な管理面、技術面の情報システムを設定し全体計画を企画する。

社会情報局は総裁及び理事会に対し社会情報に関連する事項を伝達することを基本的な業務とし、国内及び国外に対し公社のイメージを保つための業務を行う。

技術管理監督局は下部機構の調査研究業務を統轄し補佐する。

調査研究業務は各地域の調査研究センターにおいて行なわれる。各地域別センターは次の業務目的を持っている。

- 州内の農業開発地域の現状に合った調査研究を行なう。
- 各試験農場における実験、そのための資金の交付
- 試験結果の広報

現在次の4センターがある。

(1) ミナス州南部調査センター

ラプラス (LAVRAS) 農科大学内にセンターを置き傘下に 10 ケ所の試験農場を有す。

(2) トリアングロ及びアルト・パルナイーバ調査センター

ウベラーバ試験農場にセンターを置き、傘下に 4 ケ所の実験農場を有す。

(3) ミナス州中西部調査センター

プルデンチ・デ・モライス市に本部を置き、5 ケ所の試験農場を有す。

(4) ゾーナ・デ・マッタ調査センター

ピソーザ農科大学にセンターを置き、2 ケ所の試験農場を有す。

調査計画管理部は調査計画の作成を主要業務とし、その実施、管理のための基本方針を設定する。下部組織として次の5部門を有す。

農業調査分野、家畜飼育及び獣医学調査分野、食品技術調査分野、
更新可能な天然資源調査分野、特別プログラム分野

調査研究部は各農場における生産資材の有効利用、新しい農業技術の開発等に関する調査を実施し情報データーを広報する。下部機構として次の4分野を有している。

農産物販売分野、生産経済分野、コンピューター分野、農業政策分野

技術事業部は基礎種子、種苗の生産、調査研究結果による生産資材の生産、その販売配布を行なう。下部機構として、植物生産部、動物生産部、販売部、管理部を有している。

技術援助部は、職員の技能訓練を行なうのを主目的とする。又研究員～普及員～生産者の間のコミュニケーション・システムの整備をも行なう。下部機構として技術普及

部門、情報及び図書部門、広報技術部門を有す。

情報資料： 各作物に関する調査研究資料

CENTRAIS DE ABASTECIMENTO DE MINAS GERAIS S.A. - CEASA/MG.

(ミナス・ジェライス中央卸市場)

所在地： MUNICIPIO DE CONTAGEM, REGIÃO METROPOLITANA DE BELO HORIZONTE

形態： 経済混合体 出資比率政府 51% COBAL 48.9%

業務： 国家供給システムの中でミナス・ジェライス州内の農産物の供給を担当する。生産者及び市場内の販売人に対し販売面での指導を行なう。州内各市に野菜類市場を開設する。卸しベースでの販売コストの低減を図る。経済規模の拡大により間接経費の低減を図る。農産物の品質向上に必要とする措置を図り、規格化をすすめる。現在の農産物市場情報システムの拡大を図る。小売部門における販売コストの低減を図るためスーパーマーケット、供給総合センター、各地方市場、自由露天市場、生産者市場等の開設を促進する。農産物供給ルートの簡素化を図る。

機構： ペロオリゾンテ市内にはCEASA 管下の3ヶ所の公設市場、及び1ヶ所の野市場がある。州内にはウベルランジア市及びジュイス・デ・フォーラ市に各1ヶ所の卸市場を有している。

情報資料： 出入荷統計

FRIGORÍFICO MINAS GERAIS S/A - FRIMISA

(ミナス・ジェライス冷蔵会社)

所在地： CARREIRA COMPRIDA, km 25, SANTA LUZIA, MG,

形態： 経済混合体

業務： 屠殺、加工、配分、輸出

情報資料： ミナス州における肉類の生産、販売、輸出統計

INSTITUTO ESTADUAL DE FLORESTAS - IEF (州立森林院)

所在地： RUA DOS CAETÉS, 753, 20º - 22º AND, BELO HORIZONTE, MG. CEP 30000,
TEL. (031) 212-4024

形態： 公社

機構：

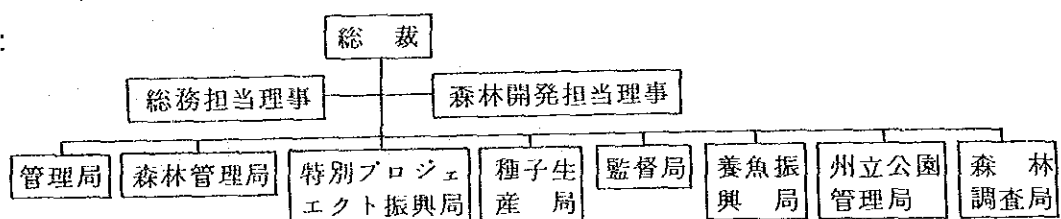

- 業 務：－ミナス州の森林政策を策定し，実施する。
- －州立公園，保存森林地帯を管理する。
 - －天然資源の保存の必要性を一般に認識させるための教育
 - －州内森林の監督
 - －植林，再植林の振興
 - －生産者，地方行政機関に対する技術面の援助
 - －植林樹用種子種苗の生産配布
 - －都市の植樹・庭園計画等プロジェクトの作成，実施
 - －道路沿線の植樹
 - －各市の市立公園場所の設定及び造成に対する協力

情報資料：ミナス・ジェライス州の森林に関する各種データ

INSTITUTO ESTADUAL DE SAÚDE ANIMAL – IESA (州立家畜衛生院)

所在地： RUA DAS CAETÉ, 753, 18º – 19º AND, BELO HORIZONTE, MG,
CEP 30000, TEL. (031) 201-6288

形態： 旧 CERFAMIG (ミナス・ジェライス州内アフトーザ根絶実行委員会) を改組した機関

機構及業務： 家畜の防疫対策を業務目的とし，家畜の衛生対策プログラムを推進する。特にアフトーザ，ブルセロズ草食家畜の狂水病，豚のベスト，等を主眼とした対策がすすめられている。又，生産者に対する家畜衛生教育，技術指導も行なっている。

機構は総裁の下に技術部門と管理部門の理事が配置され，技術部門には次の 6 局の機関が配置されている。

バクテリア疾病対策局，寄生虫疾病対策局，アフトーザ対策局，狂水病，その他ビールス疾病対策局，栄養障害疾病対策局

州内には 13 ケ所の地方支所 106 ケ所の出先事務所がある。地方支所は，ウベルランジア，アラソヤ，サン・ゴンサーロ・ド・サブライ，ジュイス・デ・フォーラ，コベル，ナドール・バラダレーズ，テオフィロ・オトニ，アルメナーラ，ポルティリンニヤ，モンテス，カルロス，ウナイ，グアニャーエス，パソス及びボンテ・ノーバに在る。

情報資料： 州内の家畜衛生に関する資料

FUNDAÇÃO RURAL MINEIRA DE COLONIZAÇÃO E DESENVOLVIMENTO AGRÁRIO
 - RURALMINAS (ルラル・ミナス植民及び農業開発院)

所在地： RUA ALVARENGA PEIXOTO, 974, BELO HORIZONTE, MG, CEP 30000,
 TEL. (031) 335-4044

形態： 公社

機構：

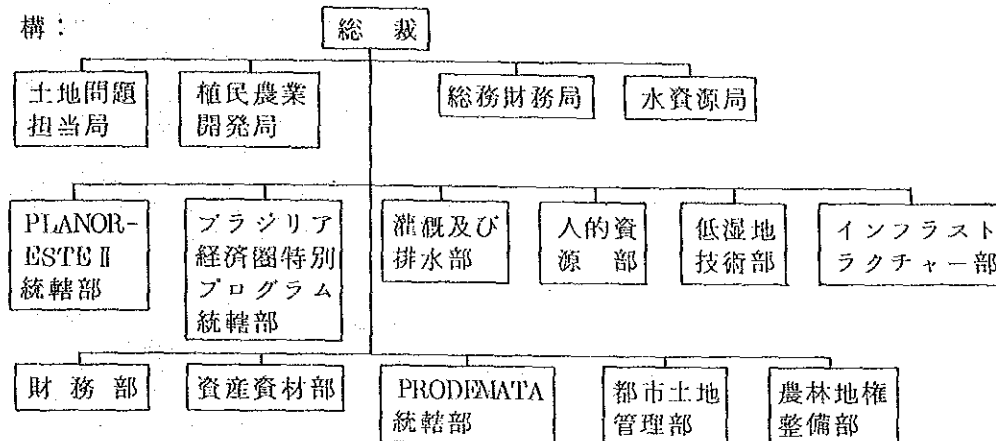

業務： 植民及び農業開発の推進，農村及び都市の公共土地の地権整備，州内水資源の利
 用規制，都市及び農村におけるインフラ工事の施工，地域開発プログラムへの参加

情報資料： 州内の農地に関する資料

COMPANHIA AGRICOLA E FORESTAL SANTA BARBARA (サンタ・バルバラ農業森林会社)

所在地： AV. BRASIL 709, BELO HORIZONTE, MG, CX POSTAL 00022 CEP 30000,
 TEL. (031) 2016322

形態： 財団法人

業務： 木炭生産：森林調査，植林企画

情報資料： ミナス州の木炭生産データ

COOPERATIVA AGROPECUÁRIA DE CAMPOS LTDA (カンボス農牧協同組合)

所在地： RUA TIRADENTES, 440, CENTRO, CAMPOS ALTOS, MG,
 CEP 38970, TEL. 277

形態及業務： 農牧協同組合

情報資料： 牧畜関係資料

COOPERATIVA AGROPECUÁRIA ITAGUARA LTDA (イタグアラ農牧協同組合)

所在地： RUA MAJOR ANTONIO LUIZ, 14/46, ITAGUARA, MG, CEP 35514,
 TEL. 1026, 1115

形態業務： 牧畜協同組合

情報資料： 乳牛関係資料

COOPERATIVA AGROPECUARIA DO PONTA DO TRIANGULO LTDA (ポインタ・ド・トリアングロ農牧協同組合)

所在地： AVENIDA 7, Nº 506, PROGRESSO, ITUIVTABA, MG. CEP 38300, CX, POSTAL, 000256,
TEL. (034) 2613091, 2613122

形態及業務： 牧畜協同組合

情報資料： 牧畜関係資料

COOPERATIVA DE CREDITO RURAL DOS PLANTADORES DE CANA DA ZONA DA MATA LTDA

(ゾーナ・ダ・マータ砂糖キビ生産者農林信用組合)

所在地： RUA SENADOR ANTONIO MARTINS Nº 161, PONTA NOVA, MG, CEP 35430,
TEL. (031) 831-2210, 881-1636

形態及業務： 信用協同組合

情報資料： 砂糖キビ, 砂糖, アルコール, 農業融資, 技術指導

COOPERATIVA DOS CAFEICULTORES DE SÃO SEBASTIÃO DO PARAISO LTDA

(サン・セバスチオン・ド・パライーズ, コーヒー生産者組合)

所在地： RUA CARLOS MUNIC Nº 140, VILA ELZA, SÃO SEBASTIÃO DO PARAISO, MG,
CEP 37950, TEL. (035) 531-2540

形態及業務： コーヒー生産者協同組合, 貯蔵, 加工, 販売

情報資料： コーヒー収穫についての機関誌, 生産統計

COOPERATIVA DOS PRODUCTORES DE LEITE DE MAR DE ESPANHA RESP, LTDA

(マール・デ・エスパーニャ牛乳生産者組合)

所在地： RCA GOVERNADOR VALADARES, 128, MAR DE ESPANHA, MG, CEP 36640,
TEL. 210, 220

形態及業務： 牛乳生産者協同組合, 牛乳精製, 販売

情報資料： 価格, 機関誌 O PRODUTOR DE LEITE

COOPERATIVA DOS PRODUTORES RURAIS DE UBA LTDA (ウーバ農村協同組合)

所在地： RUA PEIXOTO FILHO 122, UBA, MG,
CEP 36500, TEL. (032) 532-2162

形態及業務：農業協同組合：農村普及，企画，他組合活動

情報資料： 煙草菜栽培

COOPERATIVA MISTA DE VARZEA DA PALMA LTDA

(ヴァルゼア・ダ・パルマ農業協同組合)

所在地： AV, DR, MALLARD, 1320, VARZEA DA PALMA, MG, CEP 30000,
TEL. (037) 731-1446

形態及業務：消費組合

情報資料： 協同組合に関する資料

COOPERATIVA REGIONAL RGRO-PECUARIA DE SANTA RITA DO SAPUCAI LTDA

(サンタ・リタ・ド・サブカイ農牧協同組合)

所在地： JOÃO ECIZEBIO DE ALMEIDA 506, SANTA RITA DO SAPUCAI, MG, CEP 37540
TEL. (035) 631-1033

形態及業務：協同組合：取扱品目 牛乳，コーヒー，米

情報資料：“消費市物への出荷” “市場動向” “技術情報” “飼畜情報”

COOPERATIVA REGIONAL DOS CAFEICULTORES DE POCOS DE CALDAS

(ポッソ・デ・カルダス・コーヒー生産者協同組合)

所在地： AV JOÃO PINNESRO 757, POCOS DE CALDAS, MG,
CEP 37700, TEL. (035) 721-8467

形態及業務：協同組合，コーヒーの精製，販売

情報資料：“収穫予想”

COOPERATIVA REGIONAL DOS PRODUCTORES RURAIS DE PARA DE MINAS

(パーラ・デ・ミナス農村生産者協同組合)

所在地： AV. GETULIO VARGAS, 1150, PARA DE MINAS, MG,
CEP 35660, TEL. (037) 231-3358

形態及業務：協同組合，牛乳販売，食品加工

情報資料： 食品加工技術

ESCOLA AGROTECNICA FEDERAL DE BAMBUI (バンブイ国立農業専門学校)

所在地: FACENDA VARGINHA, BAMBUI, MG,
CEP 38900, TEL. (037) 4311100

形態及業務: 国立中等学校, 農村普及, 農業教育, 牧畜

情報資料: “農牧技術”

ESCOLA AGROTECNICA FEDERAL DE BARBACENA (国立バルバセーナ農業専門学校)

所在地: RUA MONSENHOR JOSE AUGUSTO 204, BARBACENA, MG, CEP 36200,
TEL. (032) 331-1008

形態業務: 中等教育

情報資料: 農業教育, 牧畜

ESCOLA AGROTECNICA FEDERAL DE INCONFIDENTES (国立インコンフィデントス農業専門学校)

所在地: RCA TIRADENTES 416, INCONFIDENTES, MG,
CEP 37576, TEL. 02

形態業務: 中等教育, 牧畜

情報資料: 農牧プロジェクト開発

ESCOLA AGROTECNICA FEDERAL DE SÃO JOÃO EVANGELISTA

(国立サン・ジョアン・エバンヘリスタ農業専門学校)

所在地: AV. 1 DE JUNHO S/Nº, SÃO JOÃO EVANGELISTA, MG,
CEP 39705, TEL. 222, 498

形態業務: 中等教育, 牧畜

情報資料: 牧畜関係資料

ESCOLA AGROTECNICA FEDERAL DE UBERLANDIA (国立ウベルランジア農業専門学校)

所在地: FAZENDA SOBRADINHO, UBERLANDIA, MG, CAIXA POSTAL 592, CEP 38400
TEL. (034) 232-1622

形態業務: 中等教育, 牧畜

情報資料: 牧畜技術形成

ESCOLA ESTADUAL VICENTE DE PAULO DE 1 GRAU (州立ビヤンテ・デ・パウロ農業高校)

所在地: RUA AFONSO PENA 363, SANTA ISABEL, FRUTAL, MG, CEP 38200
TEL. (034) 421-2354

形態業務： 中等教育，牧畜

情報資料： 牧畜

ESCOLA SUPERIOR DE AGRICULTURA DE LAVRAS (国立ラブラス農科大学)

所在地： CAMPUS UNIVERSTARIO, LAVRAS, MG, CEP 37200, C.P 037, TEL: (035) 821-3700,
821-3900

形態： アウタルキー

業務： 大学教育，農牧調査，普及業務，牧畜，飼育技術，獣医学，農村管理，農村経済，
食品技術，農村工学，農作物に関する研究(綿，コーヒー，梨，フエイジョン，か
んきつ，とまと，小麦，大豆，にんにく，マンジョカ，ジャガイモ，蘭，花菜，
バナナ，種子)

情報資料： 土壌，植物衛生，畜産技術，農業工学，農村経営，品種改良，食品技術，等の資
料

FACULDADE DE ZOOTECNICA DE UBERABA (ウベラーバ畜産技術大学)

所在地： RUA DOM LUIZ SANTANA, 115, UBERABA, MG, CEP 38100 C.P. 247,
TEL. (034) 333-1188

形態： 私立大学

業務： 高等教育，調査，普及業務

情報資料： 畜産関係資料，家畜の品種改良に関する資料

FLORESTAL ACESITA S.A. (アセジッタ植林会社)

所在地： AV. AFONSO PENA Nº 1500, 6ª AND BELO HORIZONTE, MG, CEP 30000,
TEL. (031) 212-3600

形態： 国営企業

業務： 植林，木材生産，森林調査，木材工業

情報資料： 調査報告書，専門論文

FUNDAÇÃO DE ENSINO E TECNOLOGIA DE ALFENAS (アルフェーナス・技術教育財団)

所在地： ROD, MG-179, km -0, CAMPUS UNIVERSITÁRIO, ALFENAS, MG, CEP 37130,
TEL. (035) 921-1977

形態業務： 私立大学，農業工学，森林工学，化学

情報資料： 技術情報

FUNDAÇÃO JOÃO PINHEIRO (ジョアン・ピネイロ研究所)

所在地： AV. JOÃO PINHEIRO, 146, 13 AND BELO HORIZONTE, MG, CEP 30000,
TEL (031) 226-6833

形態： 財団

業務： 経済問題企画，経済調査

情報資料： 地域及び統合開発計画，社会経済問題に関する知識レベル向上のためのプロジェクト

INSTITUTO DE LATICINIO CANDIDO TOSTES (カンジド・トステス酪農試験場)

所在地： RUA TENENTE FREITAS 116, JUIZ DE FORA, MG,
CEP 36100, TEL. (032) 212-2655

形態： 経済混合体

業務： 中学教育，調査及び普及業務

情報資料： 乳製品技術，乳製品に関する基礎調査報告，食品品質管理

SOCIEDADE MINEIRA DE AGRICULTURA (ミナス農業協会)

所在地： RUA GUAJA JARAS 176, -2 AND BELO HORIZONTE, MG, CEP 30000,
TEL. (031) 222-2274

形態： 生産者団体

業務： 広報

情報資料： 農村行事に関する資料

UNIVERSIDADE FEDERAL DE MINAS GERAIS (国立ミナス・ジエライス大学)

所在地： 獣医学部 AV. ANTONIO CARLOS 6627, BELO HORIZONTE, MG, CEP 30000,
TEL. (031) 441-4597

植物園： RUA GUSTAVO DA SILVEIRA, 1035, BELO HORIZONTE, MG, CEP 30000,
TEL. (031) 461-7666

形態： 国立大学

業務： 大学教育

情報資料： 獣医学及び植物に関する文献

UNIVERSIDADE FEDERAL DE UBERLANDIA (国立ラベルランジア大学)

所在地： RUA DUQUE DE CAXIAS 285, UBERLANDIA, MG,
CEP 38400, TEL. (034) 235-0355

形態： 国立大学

専門分野： 土木工学，人文科学，医学，機械工学

UNIVERSIDADE FEDERAL DE VICOSA (国立ピソナーザ大学)

所在地： AV PETER HENRY FOLES, S/NQ, CAMPUS UNIVERSOTÁRIO, VICOSA, MG,
CEP 36570, TEL. (031) 891-1790

形態： 国立大学

専門分野： 農業経済，植物品種改良，家畜飼育技術，獣医，食品技術，森林工学，灌溉，種子，人文科学

情報資料： 各調査報告書，技術情報

リオ・デ・ジャネイロ州

SECRETARIA DE AGRICULTURA E ABASTECIMENTO (州農務局)

所在地： AV. MARECHAL CAMARA, 314, RIO DE JANEIRO, RJ, CEP 20000,
TEL. (021) 2208273

形態： 州政府機関

- 職務：
- イ) 漁業及び農牧開発に関連するサービスの提供及び技術指導
 - ロ) 州内農業に必要とする基礎生産資材の安定供給
 - ハ) 更新可能な天然資源の保存
 - ニ) 農業協同組合の強化

機構： I. 農務長官補佐機関

- 1) 長官官房
- 2) 法律問題補佐室
- 3) 社会情報局

II. 企画機関

- 1) 農村経済部
- 2) 協同組合理部

III. 農牧振興機関

- 1) 農 牧 部
 - a) 植物衛生防除課
 - b) 動物衛生防除課
 - c) 農産物格付及び検査課
 - d) 畜産物格付及び検査課
 - e) 農村エンジニアリング課
 - f) 家畜飼育技術指導課
 - g) 特別プログラム課
 - h) 農産物分析ラボラトリー
 - i) 種子検査ラボラトリー
 - j) 動植物病理ラボラトリー
 - k) 土壌及び肥料検査ラボラトリー

- 2) 農村情報部
- 3) 更新可能天然資源部

IV. 総務、財務機関

- 1) 総 務 部

2) 財 務 部

V. 特別委員会

- 1) 州内米作委員会
- 2) 州内柑橘委員会
- 3) 州農牧基金管理委員会

VI. 関連企業

- 1) 中央卸市場 (COMPANHIA CENTRAL DE ABASTECIMENTO - CEASA)
- 2) フルミネンセ貯蔵会社 (COMPANHIA FLUMINENSE DE ARMAGENS
E SILOS - CIFAS)

INSTITUTO BRASILEIRO DE CAFÉ - IBC (ブラジル, コーヒー院)

所在地: AV. RODRIGUES ALVES, 129, RIO DE JANEIRO, RJ, CEP 20031,
TEL. (021) 223-9799

形態: 商工省管下アウトルキー

- 職務:
- イ) 国の重要輸出品目であるコーヒー政策を担当する
 - ロ) コーヒー栽培に対し技術的, 経済的援助を提供する
 - ハ) コーヒーの輸出をコントロールする
 - ニ) 国内外におけるコーヒーの消費増大を図る
 - ホ) コーヒー栽培に関する技術面, 経済面の調査を実施する

機構: 総 裁

総裁官房 (GABINETE)

輸 出 局 (DIRETORIA DE EXPORTACÃO)

生 産 局 (DIRETORIA DE PRODUÇÃO)

国内消費局 (DIRETORIA DE CONSUMO INTERNO)

総 務 局 (DIRETORIA DE ADMINISTRAÇÃO)

コーヒー経済研究部 (COORDENADORIA DE ESTUDOS DA ECONOMIA CAFÉIRA)

内部管理企画部 (COORDENADORIA DE PLANEJAMENTO INTERNO E CONTROLE
ADMINISTRATIVO)

社会広報部 (COORDENADORIA DE COMUNICAÇÃO SOCIAL)

安全情報部 (ASSESORIA DE SEGURANCA E INFORMACÕES)

人 事 部 (DEPARTAMENTO DE PESSOAL)

地方事務所 (AGENCIAS LOCALS)

パラ州ベレン市 RUA GAMA ABREÚ, 83, TEL. (091) 222-3552

マット・グロツン・ド・スール州カンボ・グランデ市

RUA PADRE JOÃO CRIPAS, 1699, TEL. (067) 383-3548

サンパウロ州カタンドリーバ市 RUA CUIABA 458, TEL. (0175) 22-5282

パラナ州フリチーバ市 AVENIDA MUNHOZ DA ROCHA 1247, TEL. (041) 252-2165

セアラ州フォルタレーザ市 RUA PERBOYRE E SILVA 111, TEL. (086) 231-5459

ゴヤス州ゴイアニア市 AV. 85, 187, TEL. (062) 241-3388

サンタ・カタリーナ州イタンヤイ市

AV. REPUBLICA ARGENTINA, TEL. (0473) 44-3234

アマゾナス州マナウス市 RUA QUINTINO BOCAIUVA 472, TEL. (092) 234-7121

ペルナンブコ州レジーフェ市 AV. GOVERNAPOR CARLOS DE LIMA CAVAL

CANTE. TEL. (081) 221-4940

リオグラン・ド・スール州ボルトーアグレ市

RUA D. LAWRA 221, TEL. (0512) 32-1372

地域事務所 (AGENCIAS REGIONALS)

ミナス・ジェライス州ペロオリゾンテ市 RUA TUPINAMBÁ 19, TEL. (031) 201-0

” カラチンガ市

RUA CESÁRIO ALVIM 228-A, TEL. (033) 329-2933

パラナ州ロンドリーナ市 RUA DO (CAFÉ 643, TEL. (0432) 23-1151

” マリンガ市 RUA 15 DE NOVEMBRO 527, TEL. (0442) 22-7255

” パラナグア市 RUA MANOEL BONIFÁCIO 455, TEL. (041) 22-5911

サンパウロ州サントス市

PRACA BARÃO DO RIO BRANCO 30, TEL. (0132) 32-2883

サンパウロ州サンパウロ市 RUA 13 DE MAIO 1558, TEL. (011) 284-4031

バイア州サルバドール市 RUA DOS ALOÍBEBES 6/12, TEL. (071) 242-0377

リオ・デ・ジャネイロ州リオ・デ・ジャネイロ市

AU. VENEZVELA 53, TEL. (021) 253-9644

コスピット・サント州ピトリア市

RUA PIETRANGELO DE BIASE 33, TEL. (027) 223-4411

ミナス・ジェライス州パルジニヤ市

ALAMEDA DO CAFÉ 1000, TEL. (035) 221-2833

外国事務所 (BSCRITÓRIO MO EXTERIOR)

西独 ハンブルグ市

ROEDINGSMARKT 39, 3^o, 2000, TEL. (004940) 36-468

英国 ロンドン市

6ST ALBANS STREET, 3RD FLOOR, TEL. (00441) 930-5254

イタリー ミラノ市

CORSO EUROPA, 12, 20122, TEL. (00392) 78-2741

米国 ニューヨーク市

767, 5TH AVENUE, 33TH FLOOR, TEL. (001212) 421-4422

日本 東京都 YURAKU-CHO DENKI, N 13TH FL 1-CHOME YURAKU-CHO,

CHIYODA-KU, TEL. (00813) 246-1880

コロンビア ボゴタ市

AV. CHILE 12-47, AP. 901, TEL. (0057) 255-0556

象牙海岸 アビジャン市

06 - BP - 749 - 06, TEL. (000111) 41-0903

情報資料： 収穫予想, コーヒー栽培統計年鑑, 価格管理及び設定価格, 生産統計, 消費統計,
輸出統計

INSTITUTO DO ACUCAR E ALCOOL (砂糖アルコール院)

所在地： PRACA 15 DE NOVEMBRO 42, RIO DE JANEIRO, RJ, CEP, 20010,

TEL. (021) 231-1741

形態： 商工省管下アウトタルキー

- 職務： 1) 国内の砂糖及びアルコールに関する政策の企画, 実施
ロ) 生産者と消費者の利害を調整した砂糖及びアルコール市場の安定
ハ) 砂糖キビ生産者と工場間の取引基準の規制
ニ) 国内消費と輸出の均衡を保証するための生産管理
ホ) 砂糖輸出の振興
ヘ) 砂糖キビ, アルコール精密及び精製糖の価格設定

機構： 総 裁 (PRESIDENTE)

総裁官房 (GARIAETE DO PRESIDENTE)

企画予算局 (COORDENADORIA DE PLANEJAMENTO E ORCAMENTO)

(COORDENADORIA DE ACOMPANHAMENTO, AVALIACAO E AUDITORIA)

地方管理局 (COORDENADORIA DE UNIDADES REGIONALS)

砂糖アグロインダストリー改善部 (DEPARTAMENTO DE MODERNIZAÇÃO
DA AGROINDUSTRIA ACUCAREIRA)

生産指導部 (DEPARTAMENTO DE ASSISTENCIA Á PRODUÇÃO)

生産管理部 (DEPARTAMENTO DE CONTROLE DA PRODUÇÃO)

輸 出 部 (DEPARTAMENTO DE EXPORTAÇÃO)

徴税監督部 (DEPARTAMENTO DE ARRECAOACÃO E FISCALIZAÇÃO)

財 務 部 (DEPARTAMENTO FINANCEIRO)

情 報 部 (DEPARTAMENTO DE INFORMATICA)

総 務 部 (DEPARTAMENTO DE ADMINISTRACÃO)

人 事 部 (DEPARTAMENTO DE PESSOAL)

地方事務所 (AGENCIAS REGIONALS)

リオ・デ・ジャネイロ州カンポス市 TEL. (0247) 22-3355

アラゴアス州マセイオ市 TEL. (082) 221-2022

ベルナンブコ州レシーフェ市 TEL. (081) 224-1899

サンパウロ州サンパウロ市 TEL. (011) 222-0611

ミナス・ジェライス州ベロ・オリゾンテ市 TEL. (031) 201-7055

連邦直轄区ブラジリア市 TEL. (061) 224-7066

パラナ州クリチーバ市 TEL. (0412) 22-8408

リオ・グランデ・ド・イレテ州ナタール市

パライーバ州ジョアン・ベッソア市 TEL. (083) 221-4612

セルジッペ州アラカジョー市 TEL. (079) 222-6966

バイア州サルバドール市 TEL. (071) 222-6966

外国事務所 英国 ロンドン市 TEL. (00441) 930-4704

情報資料： 月刊誌“ブラジルの砂糖業界” 年刊“収穫予想”
年次報告書、技術情報誌“ブラナルスーカル”(不定期)

FUNDAÇÃO INSTITUTO BRASILEIRO DE GEOGRAFIA E ESTATISTICA - FIBGE

(ブラジル地理統計院)

所在地： AV. FRANKLIN ROOSEVELTO 166, RIO DE JANEIRO, RJ, CEP 20021, CP. 1753,
TEL. (021) 297-3911

形態： 大統領府企画庁管轄財団法人

職務： 国の経済社会政策の設定に必要とする、物理的、経済的及び社会的現状を知るための統計上、地理上、人口動態上の調査を実施し、その情報を整備することを基本的な事業目標としている。

この目標を達成するため主に次の業務を行なう、基本統計（継続又は一定期毎のセンサス）、派生統計（経済、社会指標、国家会計データ等）、人口、地理に関する調査、地図作成のための測量、自然環境及び天然資源に関するデータの体系化等

機 構： FIBGE の管理組織は最高責任者としての総裁の下に人口及び社会局、経済局、農牧局、天然自然及び地理局、地図作成局、管理局、人事及び情報局が配置されている。

情報資料： 統計年鑑、各センサス報告書、作物別生産統計、郡別生産統計

EMPRESA DE PESQUISA AGROPECUARIA DO ESTADO DO RIO DE JANEIRO

(リオ・デ・ジャネイロ州農牧研究公社)

所在地： ALAMEDA SÃO BOAVENTURA 77, NITEROI, RIO DE JANEIRO, CEP 24123,
TEL. (021) 717-5656

形 態： EMBRAPA 組織

職 務： 農牧調査（熱帯果樹、家畜類、穀物、野菜類）

機 構： 下部組織として次の機関を有している

ESTACÃO DE AQUACULTURA DE GUARATIBA (グアラチーバ水産試験場)

所在地： ALAMEDA SÃO BOAVENTURA 770, NITEROI, RJ.

ESTACÃO EXPERIMENTAL DE FRUTICULTURA TROPICAL (熱帯果樹試験場)

所在地： ESTRADA JELNA DO GLICERIO, km 3, MACOZ, RJ.

LABORATÓRIO DE BIOLOGIA ANIMAL (動物病理学研究所)

所在地： ALAMEDA SÃO BOAVENTURA 770, NITEROI, RJ.

情報資料： 調査報告書、技術情報

EMPRESA DE ASSISTENCIA TECNICA E EXTENSÃO RURAL DO ESTADO DE RIO DE JANEIRO

(リオ・デ・ジャネイロ州技術援助普及公社)

所在地： ALAMEDA SÃO BOAVENTURA, 998, NITEROI, RJ,
CEP 24120, TEL. (021) 7196226

形 態： 農務局機関

職 務： 農村技術指導及び普及業務

情報資料： 技術普及、農業、牧畜に関するレポート

CENTRALS DE ABASTECIMENTO DO ESTADO DE RIO DE JANEIRO - CEAIA - RJ

(リオ・デ・ジャネイロ中央卸市場)

所在地： AV. BRASIL 19001, IJATA, RIO DE JANEIRO, RJ,
CEP 21532, TEL. (021) 3716515

形態： 農務局機関

職務： 農産物供給

情報資料： 出入荷統計，価格統計

JARDIM BOTANICO DO RIO DE JANEIRO (リオ・デ・ジャネイロ植物園)

所在地： RUA JARDIM BOTANICO 1008, RIO DE JANEIRO, RJ, CEP 22460,
TEL. (021) 274-4847

形態： 農務局機関

職務： 植物の保存及び調査，植物分類，各種実験

情報資料： 植物に関する文献，調査報告

INSTITUTO BRASILEIRO DE ECONOMICA - IBRE (ブラジル経済研究所)

所在地： AV. GOMES PREIRE 647, RIO DE JANEIRO, RJ,
CEP 20000, TEL. (021) 232-5001

形態： ゼツツリオ・グアルガス財団組織

職務： 農業情報グループによる主要農牧産品の生産，市場調査
農業問題研究グループによる農産物価格，農業労働者賃金，生産資材価格等の調査

機構： ゼツツリオ・グアルガス財団組織の一部を構成する

情報資料： "AGROANALYSIS" (農業界の動向，主要農産物の現状分析)

"CONJUNTURA ECONOMICA" (経済動向，経済指標統計)

SOCIEDADE NACIONAL DE AGROCULTURA (全国農業協会)

所在地： AV. GENERAL JUSTO 171, RIO DE JANEIRO, RJ,
CEP 20021, TEL. (021) 240-4149

形態： 農業者団体，民間非利益団体

職務： 調査，企画

情報資料： 技術情報

COMPANHIA DE CIGARRO SOUZA CRUZ, CENTRO DE PESQUISA E DESENVOLVIMENTO
(ソーザ・クルス煙草会社調査開発センター)

所在地: AV. SUBURBANA 2066, RIO DE JANEIRO, RJ,
CEP 21050, TEL. (021) 0816122

形態: 民間営利会社

業務: 煙草製造, 調査, 品質管理

情報資料: 肥料, 土壌矯正剤, 農薬, 煙草生産に関する技術情報

COOPERATIVA AGRICOLA MISTA DE DUQUE DE CAXIAS
(ヅツケ・デ・カシウス農業協同組合)

所在地: PCA ROBERTO SILVEIRA 15, DUQUE DE CAXIAS, RJ,
CEP 25000

形態: 農業協同組合

業務: 農産物販売, 購買

情報資料: 農産物販売, 品質管理に関する情報

COOPERATIVA CENTRAL DOS PRODUTORES DE LEITE LTDA
(牛乳生産者中央協同組合)

所在地: AV. SUBURBANA 855, RIO DE JANEIRO, RJ, CEP 20970, CP. 2987,
TEL. (021) 2544000

形態: 農業協同組合

業務: 牛乳生産, 販売

情報資料: 生産統計, 販売統計

UNIVERSIDADE FEDERAL DO RIO DE JANEIRO (国立リオ・デ・ジャネイロ大学)

所在地: ILHA DP CIDADE UNIVERSITARIA, RIO DE JANEIRO, RJ, CEP 21941,
TEL. (021) 280-9322

形態: 国立大学

職務: 大学教育, 調査, 普及

農科大学研究分野: 畜産学, 土壌, 地質学, 森林工学, 農業土木, 獣医学

UNIVERSIDADE FEDERAL FLUMINENSE (国立フルミネンセ大学)

所在地: VITAL BRASIL FILHO 64, NITEROI, RJ,
CEP 24230, TEL. (021) 7710665

形態： 国立大学

職務： 大学教育， 調査普及

獣医学部の研究分野： 獣医学， 動物生産， 家畜衛生

UNIVERSIDADE FEDERAL RURAL DO RIO DE JANEIRO

(国立リオ・デ・ジャネイロ農科大学)

所在地： KM 47, ANTIGA RODOVIA RIO – SÃO PAULO, ITAGUAI, RJ, CEP 23460,
TEL. (021) 7882300

形態： 国立大学

職務： 大学教育， 調査， 普及

研究分野： 畜産， 森林工学， 農業土木， 獣医学

サンパウロ州

SECRETARIA DE ESTADO DA AGRICULTURA (州農務局)

所在地： AV. MIGUEL ESTÉFANO 3900, SAO PAULO, SP, CEP 01051, CP 8114,
TEL. (011) 276-9266

形態： 州政府機関

職務： 州内の農業開発を促進することを主目標とした農業政策の立案を行なう。農務局の職務は次の通り大別される。

- イ) 研究調査：農牧生産分野，天然資源分野，農業経済分野において農業開発を促進するために必要とする知識を集積する。
- ロ) 技術指導：生産性の向上を図るため研究調査によって得た知識を農業生産者に普及する。
- ハ) 生産資材の供給：農業技術の開発，又は天然資源の開発を図るため一部の生産資材を生産販売し民間部門を補完する。
- ニ) 役務の提供：農産物の生産販売及び加工，天然資源の有効利用，又は州内及び国内経済開発に必要とする一部の役務を提供し，民間部門を補完する。
- ホ) 検査及び監督：新しい販売システムに適合した農牧産品の分類，規格検査，生産者に提供される生産資材の品質管理，家畜及び植生衛生にかかわる監督及び検査，野生動植物の保護のための規則の設定
- ヘ) 訓練：農務局及び公共，民間機関の人材訓練
- ト) 補佐業務：連邦政府，州政府及び民間部門に対し，農業開発にかかわる技術面，経済面の補佐を行なう。
- チ) 管理：各部門の目的遂行のための業務組織管理

機構： 以上の職務遂行のため，農牧調査部 (OPA)，農地問題補佐室 (ARA)，統合技術指導部 (CATI)，農業経済研究所 (IEA)，協同組合指導部 (DAC) が配置されている。又，関連企業として農地植民会社 (CAIC)，サンパウロ中央卸市場 (CEAGESP) 及び FRUTESP 株式会社を有している。

＜組 織 図＞

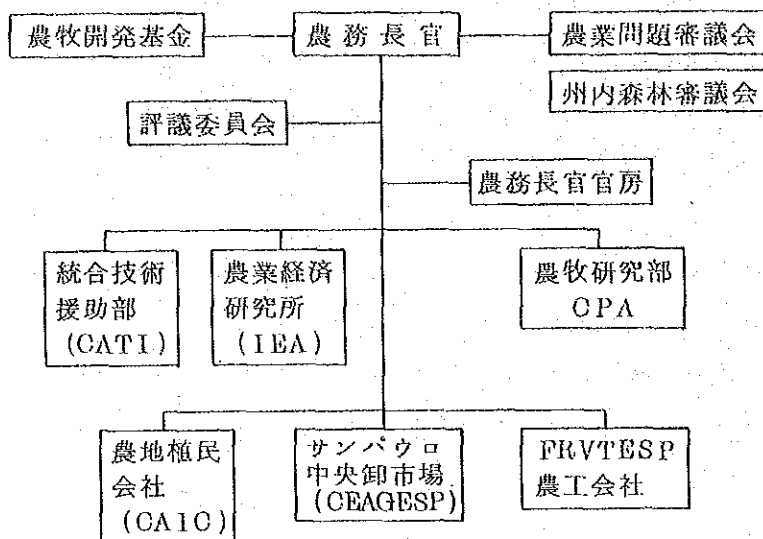

各部門の組織と役割は次の通りである。

COORDENADORIA DE ASSISTÊNCIA TECNICA INTEGRAL (CATI)

(統合技術援助部)

農業者に対する技術指導、財及びサービスの提供、農業生産資材の監督検査を主な業務とする。本部はカンピーナス市にあり、州内378郡を10大地域49小地域に区分した各農業地域で出張事務所 (CASA DA AGRICULTURA) を通じた農業者との接渉、指導を行っている。

技術指導は農業生産者に対する教育的性格を持っており、生産者が直接、間接に利用出来る資料が提供される。

民間部門で行なわれている種子生産の不足を補なう形でCATIにおいても種子の生産が行なわれ、CASA DE AGRICULTOR を通じた配布を行なう。種子の生産は直営の圃場又は種子生産農家への委託の形で行なわれる。

土壌保全の問題はCATIにおいてもっとも重要視されている事項の1つである。特にトラクター作業における土地保全方法が指導される。このためのプログラムとしては“土壌保全パイロット・プラン”“農業融資パイロット・プログラム”等を実施中である。

監督、検査の業務は広範にわたるが、中でも次の事項が特筆される。イ) 柑橘のカンクロ (潰瘍病) 発生地帯の農地検査、ロ) フフーザ発生地帯の牧牛群の点検及び予防接種、ハ) B型牛乳生産地帯の生産状況点検農業用生産資材 (種子、肥料、土壌矯正剤、農薬及び配合飼料) の検査、畜産物による食品の衛生検査、経済価値のある農畜産物の格付分類

以上のほか、農畜産物展示会の開催、土壌の保全等もCATIの責任下で行なわれる。

< GATI の組織図 >

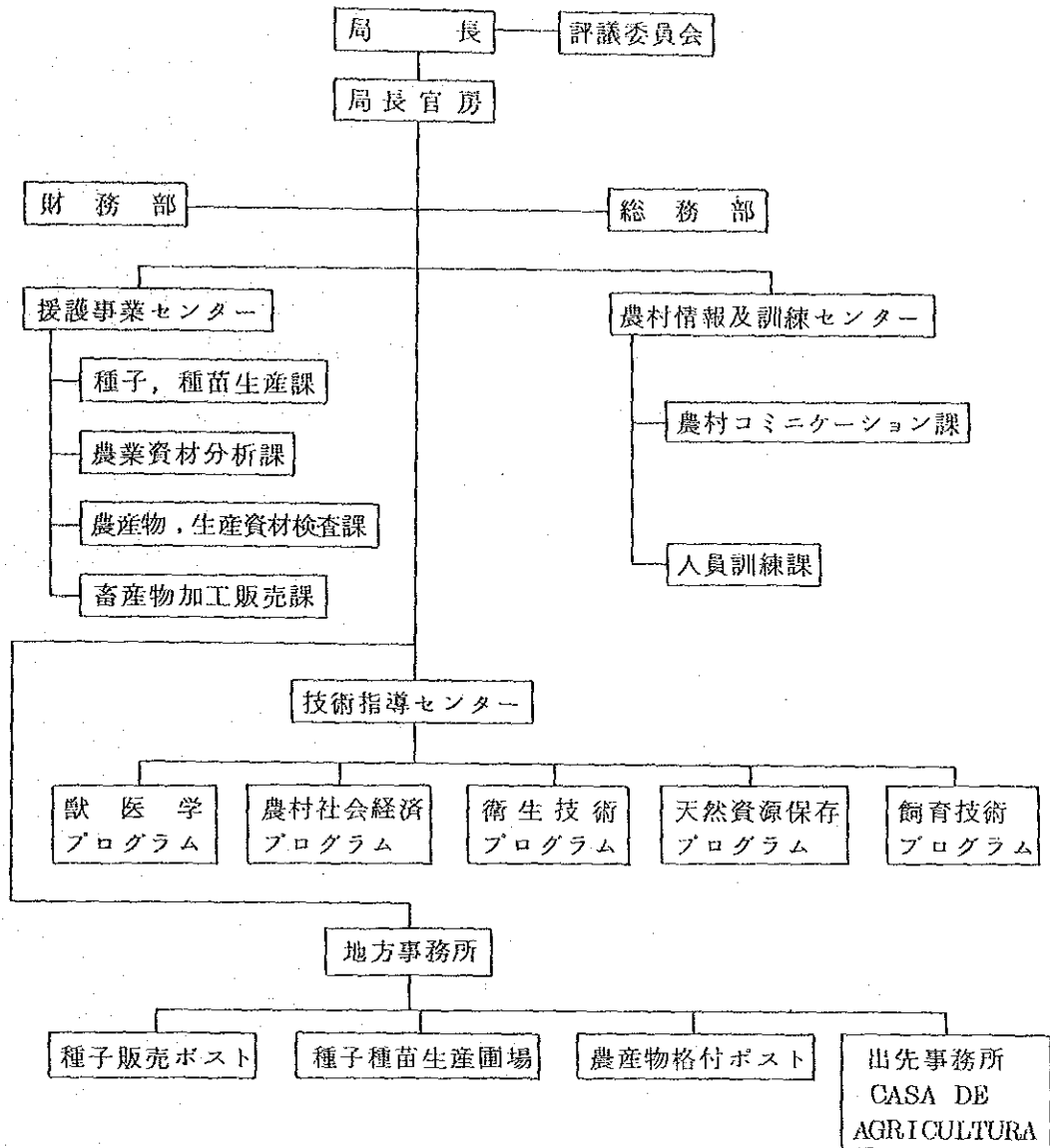

COORDENADORIA DA PESQUISA AGROPECUÁRIA (CPA)

(農牧研究局)

生産性の向上を目的とした農牧調査を担当し、下部組織としてカンピーナス農事試験場、サンパウロ生物学研究所、畜産研究所、及び食品加工技術院があり同局の調査インフラとしては 25 の試験農場 5 ケ所の種子、種苗圃場、7 ケ所の家畜飼育技術ポスト 13 のパイロット工場を有している。

各組織の役割は次の通りである。

INSTITUTO AGRONÓMICO DE CAMPINAS (カンピーナス農事試験場)

所在地: AVENIDA BARÃO DE ITAPURA Nº, 1481, CAMPINAS, SP, CEP 13100,
TEL. 9-4100, 8-617

主要農作物の科学的、技術的知識を養成することを目的とした調査が行われている。このほか気象、土壌、植物生理学、その他植物生産に関連する要素の研究も行なう、品種の改良、栽培技術の向上を目指した調査を続行中である。

品種の改良分野では病害及び虫害に抵抗性のある新しい品種の研究が行なわれており、又機械化に適した品種の選定も目標項目の1つであり栽培技術面では次の事項が研究されている。イ) 株間間隔、ロ) 主要作物剪定、ハ) 州内の各種の土地に適した肥料の選定、ニ) 灌漑利用、ホ) 土壌の保全と機械化

援護調査の分野では土地の肥沃度、植物生理学、気象、等の調査が行われている。

これらの調査結果は、機関誌“BRAGANTINA”及び技術情報誌“O AGRONOMO”により一般に発表されている。

生産資材の供給面では民間部門を補完する形で種子及び種苗の生産配布を行っている他、サービス面では土壌分析、施肥の適量調査も行っている。

訓練分野では専門分野が設置され、農務局及び他の公的機関の調査員の調査活動に役立つ訓練が行なわれる。

INSTITUTO BIOLOGICO (生物学研究所)

所在地： AV. CONSELMEIRO RODRIGUES ALVES 1.25L, SAO PAULO, SP, CEP 04014, CP 7119,
TEL. 70-4234

生物学研究所の事業活動は家畜及び農作物の衛生防除を目的とする調査におかれている。このため、経済性のある農作物及び牛、豚、鶏類の主要疾病及び害虫駆除に効果的な方法が研究されている。またこれらの調査と平行して生産物や土壌に残留する農薬に関する調査、免疫学、エコロジーについての研究もすすめられる。

これらの研究結果は“O ARQUIVO DO INSTITUTO BIOLÓGICO”及び“O BIOLOGICO”に発表され公表されている。

一方資材供給面ではアフターザー、ブルセローゼ、豚ベスト、鶏の疾病に対する予防接種液を生産する。

役務提供面では種子や農薬の化学検査を実施する。

INSTITUTO DE TECNOLOGIA DE ALIMENTOS - ITAL (食品技術研究所)

所在地： AV. BRASIL 2880, CAMPINAS, SP,
CEP 13100, CP. 139, TEL. 8-4170

食品に関する技術とくに調整技術、貯蔵、加工、包装、配分及び利用面での調査研究を業務とする。

調査研究結果は機関誌“BOLETIM DO INSTITUTO DE TECNOLOGIA DE ALIMENTOS”
“COLGTAANCIA”に発表される。

又食品工業に対する技術指導も行なう。

INSTITUTO DE ZOOTECNICA - IZ (畜産研究所)

所在地: RUA HEITORPENDEADO Nº 56, NOVA ODESSA, SP,
CEP 13460, TEL: 85-913

牧牛群及び牧草の改良を目的とした研究調査を実施している、このため飼料の栄養状態、人工授精等、経済価値のある家畜飼育技術の改良等を業務とする。

これらの試験研究結果は機関誌“BOLETM DE INOVSTRIA ANIMAL”及び“ZOOTECNICA”に発表される。

資材供給面では冷凍精液、まゆの卵、禾本科の種子、種苗、繁殖用家畜の生産・供給を行っている。

以上を包含する農牧調査局の組織図が次の通りである。

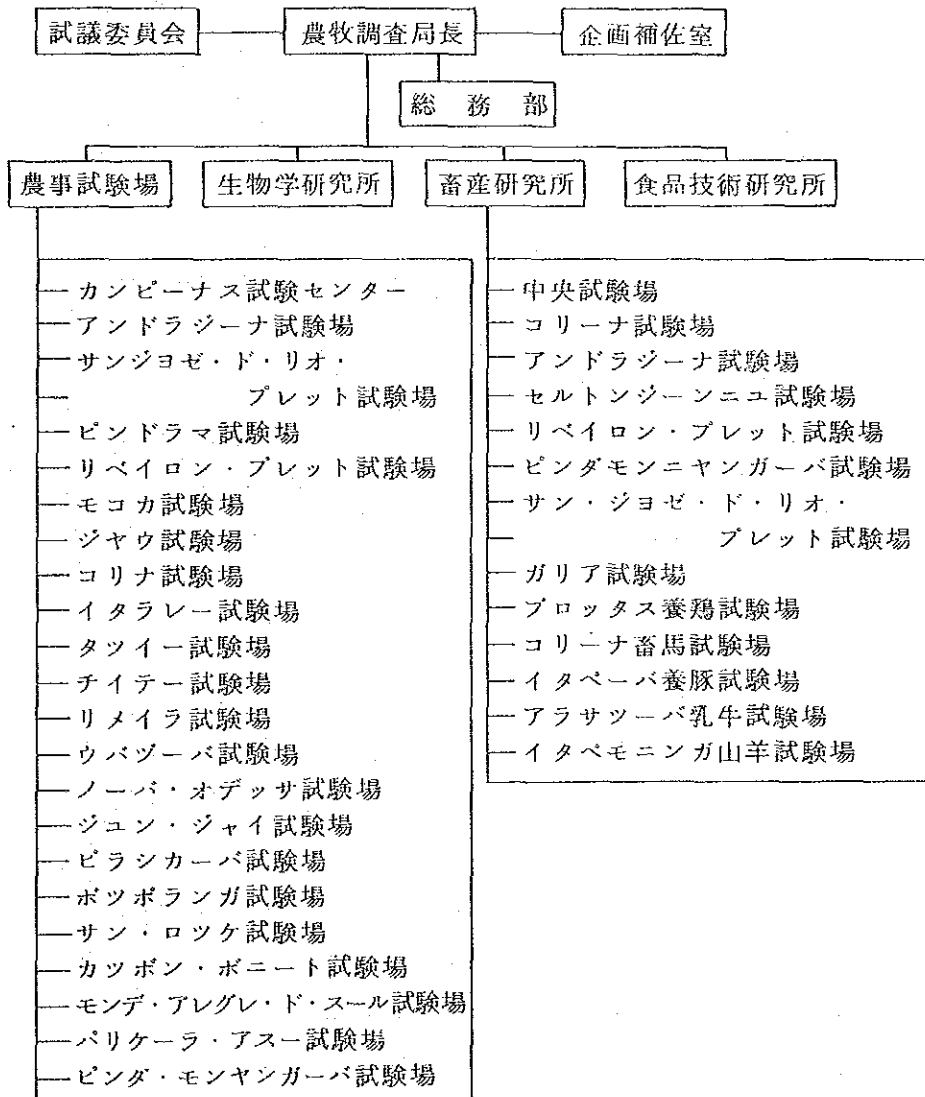

INSTITUTO DE ECONOMIA AGRICOLA -- IEA

(農業経済研究所)

所在地： AV. MIGUEC STETANO 3900, SÃO PAULO, SP,
CEP 04391, TEL. (011) 276-5052

農業経済分野の調査を担当する機関で農業経済に関する各種の情報を収集し、公表する。業務の中には農業界をとりまく経済環境に関する調査のほか、生産コスト、生産資材、農業統計、農業政策等の調査が主体となっている。

調査研究結果及び農業統計は次の刊行物によって発表される。

“INFORMACOES ECONOMICAS” : 経済概況、農業政策、農産物価格動向、生産者受取価格、小売価格、生産資材価格統計、技術情報等

“PROGNOSTICO” : 生産コスト、生産資材市場動向、主要作物及び畜産物の生産及び市場、農業政策の動き等 “LEVANTAMENTO SISTEMATICO DE PRODUÇÃO

AGRICOLA” 主要農産物生産統計 “AGRICULTURA EM SÃO PAULO” サンパウロ州農業実績及び予想

< IEA の組織図 >

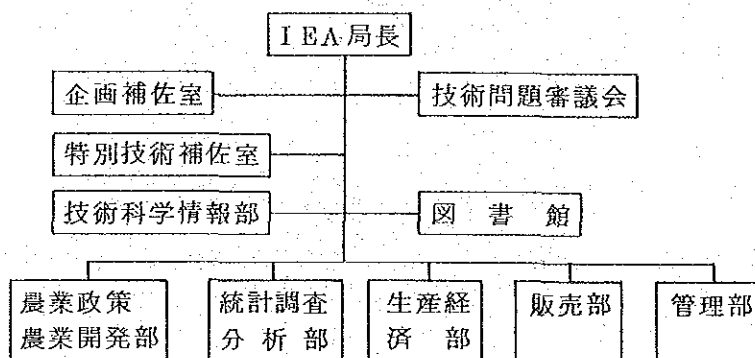

DEPARTAMENTO DE ASSISTENCIA DO COOPERATIVISMO (DAC)

(協同組合指導部)

サンパウロ州内のあらゆる形態の協同組合に対する運営指導をその業務としている。現状では特に乳牛生産者、砂糖キビ生産者及びオレンジ生産者による協同組合運営の指導にとくに重点が置かれている。

協同組合システムに関する調査、協同組合の結成とその管理に対する補佐のための手段として組合理事及び、職員に対する講習会の開催、モデル組織の普及、関連法規及び融資に関する研究等も担当業の1つである。

これらの業務結果は技術情報として一般に発表される。

COMPANHIA AGRICOLA IMOVILIÁRIA E COLONIZADORA (CAIC)

(農地植民会社)

所在地： RUA DONA GERMAINE BURCHADO 515, SÃO PAULO, SP, CEP 05002,
TEL. (011) 262-1700

形態： 州農務局関連企業，経済混合体

職務： 州政府の農業政策に応じ，植民地の造成工事，民間部門を補完する農業機械化のサービス提供を主要業務としている。これらの工事の内容としては抜根，伐開，整地，圃場整備，土壌保全，排水，貯水地及び通路の建築等を行なう。これらの工事のため州内 30 ケ所に機械化サービスセンターが配置されている。

以上の事業目的のほか，現在では次の項目が加えられ事業が拡大されている。

- 専門機関と協力し農村電化及び電話の架設工事
- 農村労働者住宅の条件向上についての研究
- 種子，種苗，肥料，土壌矯正剤，及び農薬等生産資材市場の調整
- 農業機械化の促進
- セラードや低湿地帯のように利用度の低い地帯の農地化を目指すプロジェクトの推進
- 農業企業やアグロインダストリーの生産規模の拡大そのためのインフラの整備
- 天然資源保存プログラムの実施
- 州農務局が行っている技術指導及び農牧調査業務への協力

COMPANHIA DE ENTREPÓSITOS E ARMAZÉNS GERAIS DE SÃO PAULO (CEAGESP)

(サンパウロ中央卸市場)

所在地： AV. DR. GASTÃO VIDIGAL 1946, SÃO PAULO, SP,
CEP 05300, TEL. (011) 260-3366

形態： 州農務局関連企業，経済混合体

職務： 農産物流通の近代化を図る政府方針にもとづき，州内各地に配置されている貯蔵倉庫，サイロ，取引市場を通じ，農産物の円滑な流通を図ることを目的とする。

州内に設置されている施設は，貯蔵倉庫がサンパウロ市内 7 ケ所，州内 38 ケ所，サイロはサンパウロ市内 1 ケ所，州内 19 ケ所，又取引市場は総数 14 ケ所，冷蔵倉庫が 17 ケ所ある。

情報資料： 入荷統計，価格統計

FRUTESP S/A AGRO - INDUSTRIAL (フルテスピ農工会社)

所在地: AV. DR. GASTÃO VIDIGAL 1946, SÃO PAULO, SP,
CEP 05300, TEL. (011) 260-4644

形態: 州政府関連企業

業務: 70年代州内ベベドール地方のオレンジ園が見舞われた不況の際、大手工場の SANDERSON S/A 社が倒産したが、その社会的影響をおそれた州政府は、同工場を買収、以後オレンジ濃縮ジュース、及び副産物の生産販売を行って今日にいたっている。

SECRETARIA DO ESTADO DO MEIO AMBIENTE - COORAENADORIA DE PESQUISA DE RECURSOS AMBIENTAIS (環境局天然資源調査部)

天然資源の保護及び調査に関連する技術的科学的業務の企画、統轄、実施機関、下部機構としてサンパウロ森林院、サンパウロ地質学研究所、サンパウロ植物研究所、サンパウロ水産研究所、及び天然資源保護部を有す。

調査のためのインフラとしては植物保存区3ヶ所、実験場所5ヶ所、森林院試験場21ヶ所、植林樹苗圃場5ヶ所、州森林区10ヶ所、保有林28ヶ所、

天然資源調査部を構成する各部門の役割は次の通りである。

INSTITUTO DE BOTANICO DE SÃO PAULO (サンパウロ植物研究所)

所在地: AV. MIGUEL STEFANO 3031, SÃO PAULO, SP,
CEP 01000, TEL. (011) 275-3322

この研究所はこれまで植物類の学術的分類や経済性のある作物の発芽、開花試験等を行ってきた。これらの試験結果は技術誌“RICKIA”及び“HOEHNEA”に発表されている。

資材供給面では、鑑賞用植物の苗の配布、植物分類のためのサービス提供等を行ってきた。

下部研究組織としてはサンパウロ市内の植物園、アルト・ダ・セーラ・デ・パラナピアカーバの植物保護地域、モジグアスーの生物研究所等を有している。

INSTITUTO FLORESTAL DE SÃO PAULO (サンパウロ森林院)

所在地: RUA DO HORTO S/N, SÃO PAULO, SP,
CEP 01000, TEL. (011) 298-1211

木材の生産を目的とする森林調査、州内の各地域に適した樹木品種の指定、森林産物採集のための合理的方法の設定、植付及び管理の機械化、合理化、造成林の管

理方法に関する調査，採木寄生虫防除のための調査等を行っている。

これらの調査結果は定期刊行物“SILVICULTURA EM SÃO PAULO”に発表される資材供給，サービス提供面では植林用種苗の生産配布を行なう。

INSTITUTO DE PESCA DE SÃO PAULO (サンパウロ水産研究所)

所在地： AV. FRANCISCO MATARAZZO 455, SÃO PAULO, SP,
CEP 05001, TEL. (011) 276-7977

海及び内陸河川の漁獲に関する調査を続けており，各種の魚の餌，栄養についての研究に重点が置かれている。この他，優良種の選別，水槽への施肥，プランクトンに関する研究等が特筆される。

これら調査プロジェクトの結果は定期刊行物“BOLETIM DO INSTITUTO DE PESCA”に発表されている。

DIVISÃO DE PROTEÇÃO DOS RECURSOS NATURAIS (DPRN)

(天然資源保護部)

野生の動物及び植物の保存を目指した監督，管理を主要任務とする州内の農地はその20%を森林として残すことを定めた森林法を履行するほか，カンポス・ド・ジョルドン，サンベント・ド・サブカイ及びサント・アントニオ・ド・ピニヤール各郡の森林保護，パーレ・ド・パライーバ地方に残されている森林の保存等の業務も担当する。

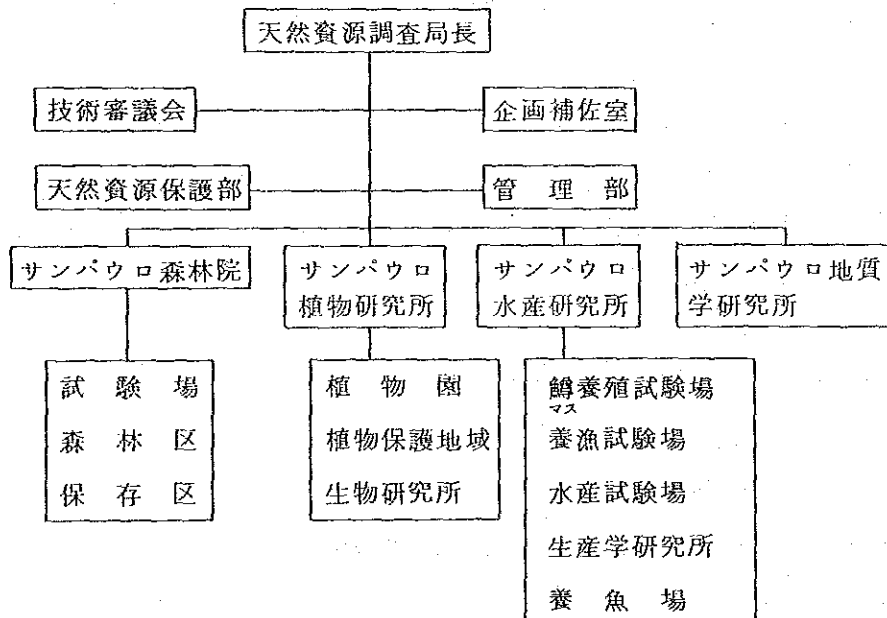

ASSOCIACÃO BRASILEIRA DE CRADAOES DE BOVINOS DE RACA HOLANDESA

(オランダ種牛飼育生産者協会)

所在地： R. MONTE ALEGRE Nº 1715 SÃO PAULO, SP,
CEP 05010, TEL. (011) 654-107

形態： 農務省の許可を持つ生産者協会，民間水営利団体

業務： 普及業務，改良，血統テスト，血統登録

情報資料： HERO BOOK BRASILEIRO 血統テストに関する資料

ASSOCIACÃO NACIONAL DE DEFENSIVOS AGRICOLAS

(全国農薬協会)

所在地： RUA CAPITÃO ANTONIO ROSA 376, SÃO PAULO, SR, CEP 01443,
TEL. (011) 881-5540

形態： 民間非営利団体

業務： サービス，調査，統計，企画

情報資料： 農業の生産，消費，輸出輸入統計，毒物学，災害予防，農業全般に関する資料

ASSOCIACÃO PAULISTA DOS PRODUTORES DE SEMENTES E MUDAS

(サンパウロ州種子，種苗生産者協会)

所在地： DR. VIEIRA DE CARVALHO Nº 40, SÃO PAULO, SP,

形態： 民間非営利団体

業務： 種子種苗生産者代表業務

BOLSA DE CEREALS DE SÃO PAULO (サンパウロ穀物取引所)

所在地： AV. SENADOR QUEIROS 611, SÃO PAULO, SP,
CEP 01026, TEL. (011) 227-4522

形態： 民間非営利団体

職務： 穀物取引

情報資料： 毎日の穀物相場，収穫予想，市場動向

BOLSA DE MERCADORIA DE SÃO PAULO (サンパウロ商品取引所)

所在地： RUA LIBERO BADARÓ 471, SÃO PAULO, SP,
CEP 01099, TEL. (011) 323-101

形態： 民間非営利団体

職務： 商品取引，農作物分類

情報資料： 商品市場相場，統計，綿に関する資料

FEDERAÇÃO DA AGRICULTURA DO ESTADO DE SÃO PAULO

(サンパウロ州農業連盟)

所在地： RUP BARÃO DE ITAPETININGA 224, SÃO PAULO, SP
CEP 01042, TEL. (011) 258-7233

形態： 民間非営利団体

業務： シンジケート業務

INSTITUTO DE PESQUISA TECHNOLOGICAS DE ESTADO DE SÃO PAULO

(サンパウロ州技術調査研究所)

所在地： CIDADE UNIVERSITÁRIA, BUTANTÃ, SÃO PAULO, SP, CEP 05508,
TEL. (011) 268-2211

形態： 経済混合体商工局管下

職務： 貯蔵施設，灌漑システム，土地侵蝕，代替エネルギー，農村人口動態，農村衛生，
森林資源利用，肥料等に関する調査

情報資料： 調査報告書，化学分析結果

SOCIEDADE BRASILEIRA DE MICROBIOLOGIA (ブラジル，マイクロ・バイオロジー協会)

所在地： AV. MIGUEL STEFANO 3687, AGUA FUNDA, SÃO PAULO, SP, CEP 01000,
TEL. (011) 275-3322

形態： 民間非営利団体

業務： 普及，企画，訓練

COOPERATIVA AGRICOLA COTIA (コチア産業組合)

所在地： AV. JAGUARE 1487, JAGUBRE, SAO PAULO, SP,
CEP 05346, TEL. (011) 268-1522

形態： 農業協同組合

業務： 農産物販売，加工，輸出，生産資材購買，輸入，調査，技術指導，融資

COOPERATIVA AVICOLA MISTA DE IBITINGA LTDA (イビチンガ養鶏組合)

所在地： RUA TIRADENTES Nº 1090, IBITINGA, SP,
CEP 14940, TEL. (162) 422-200

形態： 農業協同組合

業 務： 養鶏事業，生産物販売，生産資材購買，技術指導

COOPERATIVA AGRICOLA MISTA DE ARARAS (アララス農業協同組合)

所在地： PCA MARTINICO PRADO 71, ARABAS, SP,
CEP 13600, TEL. (195) 413122

形 態： 農業協同組合

業 務： 販売，購買，加工，精密

COOPERATIVA DE ELETRIFICACÃO RURAL DE MOGI DAS CRUZES, LTDA

(モジ・ダス・クルーゼス農村電化組合)

所在地： ESTRADA DO BARROSO, km 21, PINDORAMA, MOGI DAS CRUZES, SP, CEP 08700,
TEL. (011) 469-2837

形 態： 電化組合

業 務： 農村電化

COOPERATIVA DOS CAFEICULTORES E CITRICULTORES DE SAO PAULO

(サンパウロ州コーヒー生産者及び柑橘生産者協同組合)

所在地： PRACA BARÃO DE RIO BRANCO, 9, BEBEDOURO, SP,
CEP 14700 TEL. (173) 421-600

形 態： 農業協同組合

業 務： コーヒー及び柑橘類の販売，生産資材購買，技術指導

COOPERATIVA REGIONAL AGRO-PECUÁRIA DE LINS (リンス農牧協同組合)

所在地： R. MATO GROSSO 76, JUNQUEIRA, LINS, SP,
CEP 16000, TEL. (105) 221-733

形 態： 農業協同組合

業 務： 販売，購買，精密，技術指導，調査，統計

ESCOLA SUPERIOR DE AGRICULTURA LUIZ DE QUEIROS (ルイス・デ・ケイロス農科大学)

所在地： AV. PADUA DIAS S/N, PIRACICABA, SP,
CEP 13400, TEL. (194) 330014

形 態： 州立大学

業 務： 大学教育，調査，普及

研究分野： 農業，農業化学，園芸，畜産学，植物学，栄養学，農村社会学，土壌

学, 農業土木, 森林工学

機 構 :	学部内容	DEPARTAMENTO DE ZOOTECNICA	(畜産学部)
		DEPARTAMENTO DE ZOOLOGIA	(動物学部)
		DEPARTAMENTO DE BOTANICA	(植物学部)
		DEPARTAMENTO DE GATROMOLOGIA	(昆虫学部)
		DEPARTAMENTO DE QUIMICA	(化学部)
		DEPARTAMENTO DE SILVICULTURA	(林学部)
		DEPARTAMENTO DE FITOPATOLOGIA	(植物病理学部)
		DEPARTAMENTO DE ECONOMIA DOMESTICA	(家庭経済学部)
		DEPARTAMENTO DE FISICA E METEOROLOGIA	(物理, 気象学部)
		DEPARTAMENTO DE MATEMÁTICA E ESTATISTICA	(数学及統計学部)
		DEPARTAMENTO DE AGRICULTURA E HORTICULTURA	(農業及び園芸学部)
		DEPARTAMENTO DE ECONOMIA E SOCIOLOGIA RURAL	(農林社会経済学部)
		DEPARTAMENTO DE SOLOS GEOGRAFIA E FERTILIZANTES	(土壌, 肥料, 地質学部)

ESCOLA SUPERIOR DE AGRONOMIA DE PARAGUACU PAULISTA

(パラグアスー・パウリスタ農科大学)

所在地: RUA PREF JAIME MONTEIRO, 791, PARAGUACU - PAULISTA, SP, CEP 19700,
TEL. (183) 611953

形態: 私立大学 (FUNOACÃO GAMON DE ENSINO)
大学教育 (植物衛生, エコロジー, 気象学, 畜産)

FACULDADE DE AGRONOMIA E ZOOTECNICA MANOEL CARLOS GONCALVES

(マノエル・カルロス・ゴンサルベス畜産大学)

所在地: AV. HELIO VERGUEIRO LEITE S/N, ESPIRITO SANTO DO PINHAL, SP, CEP 13990,
TEL. (196) 513579

形態: 私立大学
業務: 大学教育, 調査, 普及
研究項目, 植物, 家畜衛生, 害虫駆除, 病害防除, 生産管理

UNIVERSIDADE ESTADUAL DE CAMPINAS (州立カンピーナス大学)

所在地： CIOADE UNIVERSITÁRIA, ZEFERINO VAZ, CAMPINAS, SP, CEP 13100, CP 1170,
TEL. (192) 391-1112

形態： 州立大学

業務： 大学教育, 調査, 普及

UNIVERSIDADE DE SÃO CARLOS, CENTRO DE CIENCIA BIOLOGICAS E DA SAÚDE

(サン・カルロス大学生物科学衛生センター)

所在地： VIA WASHINGTON LUIZ, km 235, SÃO CARLOS, SP,
CEP 13560, TEL. (162) 71811

形態： 私立大学

業務： 大学教育, 調査, 普及

UNIVERSIDADE ESTADUAL PAULISTA JULIO DE MESQUITA

(州立ジュリオ・デ・メスキータ総合大学)

所在地： DEPARTAMENTO DE CIENCIAS BIOLOGICAS E DA SAUDE

(生物科学及保健学部)

FAZENDA EXPERIMENTAL PRESIDENTE EMILIO GDRRASTAZU MEDICI,
BOTUCATU, SP, CEP 18600, TEL. (149) 223-883

FACULDADE DE CIENCIAS AGRONOMICAS (農業科学学部)

同上

INSTITUTO DE BIOCIENCIAS

AV. 24-A S/NO., RIO CLARO, SP,

CEP 13500, TEL. (195) 347 599

形態： 州立大学

業務： 大学教育, 調査, 研究

研究分野： 土壌, 肥料, 土地の肥沃度, 植物栄養, 施肥, 土壌保全, 食品技術,
果樹栽培, 野菜栽培, 花卉栽培, 測量, 機械化農業, 山林学, 気象学,
灌漑排水, 病害, 害虫, 農業経済

情報資料： 研究調査レポート

パ ラ ナ 州

SECRETARIA DE ESTADO DA AGRICULTURA (州政府農務局)

所在地: RUA DOS FUNCIONARIOS, 1559, CURITIBA, PA, CEP 80000, CP. 464,
TEL. (041) 253-4424

形態: パラナ州政府機関

- 職務:
- 1) 州内農牧開発に関連する技術指導及び役務の提供
 - 2) 農牧生産に関連する事項の研究調査及び評価
 - 3) 生産物供給態勢の整備, 生産資材入手便宜の供与
 - 4) 農産物及び畜産物の規格設定, 野生動植物に関する規制
 - 5) 協同組合活動の指導及び監督, 組合活動の発展援助
 - 6) 州内における植民政策の推進
 - 7) 農村社会における生活条件の向上に関連する事項
 - 8) 土壌の肥沃度保存に関する対策
 - 9) 州内森林保存区, 州立公園の管理
 - 10) 農業生産及び牧畜生産における生産性の向上, 及び生産活動の多様化速進
 - 11) 農牧研究調査の実施

同農務局が設定している1987~1991年事業計画書によると, 今後5ヶ年間の行動方針を次の通り定めている。

I 生産及び生産性分野

最近みられる輸出作物の栽培増加, 国内食糧作物の栽培減少とくに米及びフェイジョン栽培の減少が憂慮されており, その対策がいそがれている。更に国内食糧生産の70%が小中農者によって行なわれているが, 大農に比してこれらのカテゴリーが農業政策の恩恵を受ける度合いが小さい点が今後の改訂事項の1つとされている。以上の状況を踏まえ, 次の方針がたてられている。

一般対策

- 州内需要を満たし, 余剰品の輸出を可能とする基礎食糧の生産増大
- 農業技術の向上と推奨される技術の適用促進
- 農業労働者の農村定着
- 中小農場の生産システムを多様化して経済的収益性を与え, 雇傭の増加を図る。
- 生産コストの低減, 生産性指数の向上に適した技術の普及
- 低湿地帯及び乾燥地帯の生産態勢への組入れ

特別対策

- 基礎食糧生産増加の1つの手段として灌漑及び排水工事の推進

- 中小農業者援護対策の1つとして代替収入源としての林業活動への参加
- 農業及び供給問題審議会を通じ、第1次部門に関連するプログラム、プロジェクトの企画、実施、評価
- 経済、社会及びエコロジーを考慮した農牧、森林区画の設定
- 漁業工業に大巾に与えられているインセンティブを小漁民にも拡大適用するための措置
- 生産性の向上と収益の増大を図るため生産資材、種子、種苗、家畜の合理的利用
- 畜産物に対する保証価格の設定
- 農耕、林業、牧畜、アグロインダストリーの統合を促進する
- 州内の土壌気象、土地制度及び社会経済環境に適応した技術の開発
- 生産への制約事項を排除するため土地の統合的管理プログラムを拡大する。
- 家畜の衛生、飼料、管理及び、製品の販売を援助する家畜生産プログラムを推進する
- 新品種の開発、代替作物の導入

II 食糧供給、分野

ブラジル社会における所得の一部階層への集中傾向から国民の多数が十分な食糧供給を受けず栄養不足の状態にあり農業生産のポテンシャルを持つ国としては矛盾した現象が生じている。

食糧供給の問題は農業政策に深く関連するが、最近とくに70年代にとられた政策は輸出農産物優先主義が採用され、国内向基礎食糧の生産は人口の増加に応じない成長に止まった。

更にこの期間中、その大半が多国籍企業で占められる農業生産資材工業が拡大しアグロインダストリー部門ではその経済力を利用して価格を一方向的に設定する傾向が強まってきた。このような状況下において州内の特に低階層保護を目的とした次の政策が設定されている。

- 雇用拡大のための代替雇用源の開発
- 農地改革と合せ小農業者の経済的、社会的条件の向上
- 食糧供給分野の専門家養成
- 基礎食品の生産性向上とコストの低減を優先する政策の実施
- 生産者と消費者を直結させるメカニズムの設定による生産者の収益増大、消費者価格の低減
- 価格の安定を図るため調整ストック管理への参加
- 地方の余剰農産物を利用するアグロインダストリーの設置

- 食糧品不足地帯における流通インフラの拡張整備
- 各農場，生産者団体による貯蔵倉庫建設の促進
- 小売販売店，移動商店，露天商店組織の援助
- 価格，品質の監視に対する消費者の参加
- とくに野菜生産面において，灌漑による端境期の生産態勢
- 都市近郊の遊休地における基礎食糧品，野菜類の生産，及びこれによる雇用の増大
- 農業専門学校に野菜生産を行なう十分な土地を与え，学校給食材料の供給を補完させ同時にこれによって得た知識の普及
- 連邦政府の責任のもとにすすめられている基礎食糧の供給プロジェクトに参加し，州の現状に適合する政策の推進
- 学校給食プログラムの拡大

Ⅲ 収穫物の貯蔵及び流通分野

パラナ州の貯蔵機構は州内経済に最も大きなウエイトを持つコーヒーの貯蔵を最優先とした政策が続けられたあと，降霜によるコーヒーの被害減産のあとにはこれに切り替った輸出作物の貯蔵が優先され，基礎食糧の貯蔵が阻害されてきた。このような状況を背景として今後の貯蔵計画は次に向けられる。

- 食糧供給政策に適合する農村の貯蔵施設及び流通機構の強化
- 既存の貯蔵倉庫を穀類のバラ積貯蔵に利用する
- 貯蔵業務に従事する技能労働力の養成
- 各地方に適した低コストによる貯蔵方法の調査と普及

イ) 各農場ベース

- 生産物を貯蔵するための倉庫及び乾燥施設の低コスト建築の指導
- 端境期に地元の労働力を利用する牛馬車による生産物移動方法の指導

ロ) 各集団地帯

- 穀類の精製に必要とするインフラを備えた共同倉庫の建設
- 各市及び他の公共機関と合同した支線道路の保存
- 共同体による輸送インフラの整備を援護し，中間商人への依存を軽減させる施策
- 生産物の格付，包装事業への援助
- 収荷倉庫及び中間倉庫への技術適応の指導

ハ) 調整又は末端倉庫

- とりもろこし，フェイジョン及び米の価格調整在庫用倉庫を建設するための予算申請

- 連邦政府が各製粉所に対し小麦の貯蔵倉庫を設置することを条件づける制度を設定するよう要請し、この方法により他の穀類の貯蔵能力を拡大させる方法の推進
- 州内鉄道網拡大のフィジビリティについて担当責任機関と生産者団体との意見の交換
- 各支線道路より輸出港にいたる道路まで、州内道路網の維持管理
- 輸出入業務の円滑化のためパラナグア港施設の拡張について政府と交渉
- 収穫予想、作物の成育状況、貯蔵能力、取引条件、及び輸送能力等について最新の情報を提供するメカニズムの設定
- 州内奥地方の生産地帯をパラナグア港に連結させる IVAI 川統合プロジェクトの技術的、経済的フィジビリティの研究

IV 融資、保険、価格政策分野

従来の農業融資が大型農業者に集中的に利用され、基礎食糧を生産する中小農がその機会に乏しかった弊害を改め、又農業保険と価格政策が中小農業者の営農活動を保証するものであることから次の政策がすすめられる。

- 現物担保又は第3者の保証を必要とせず、生産コストをカバーし、生産者の収益を保証する買上げ価格と災害に対する保険を付した融資制度の検討
- 農業融資に関連しない農業保険の制度についての検討
- すべての生産者が現行の農業政策に参加出来るシステムの確立
- 中小農業者が適期に十分な期間と資金量を得られる農業融資の普及
- 州立銀行、開発銀行、ブラジル銀行に対し、生産者団体、貯蔵、販売面への農業融資の実施要請
- 雇用を増大する食糧生産に対するインセンティブ供与プログラムの設定
- 中小農業者の営農に可能性を与える適切なメカニズムのための技術指導
- 卸し価格及び小売価格の安定を図る調整在庫のための資金手当
- 地域の農地改革プログラム及び既入植者の定着に必要な基礎インフラ建設のための資金準備
- 地域の原材料を使用し、労働力を吸収する小型アグロインダストリー設置のための資金準備
- 信用組合の普及を妨げる問題点の解消
- 生産者が利益を享受することを保証している土地法典 85 条第 1 項を履行するための最低価格保証制度の確立
- 州内のすべての生産者が利用出来るよう、価格、市場及び融資に関する情報システムの開発

- 生産コストの低減とそれに伴う最終価格の低下を図る技術の普及
- 生産者収益の増大を図り、消費市場における直先システムの振興
- 最低保証価格の設定のために必要とする各種調査の実施

V 天然資源部門

政府の農業開発政策の中で農業融資に支えられた農薬肥料の集中利用による地力の衰退、環境の破壊が起っており、人体にも悪影響を及ぼしている。このような状況は中小農地の生産力を落し、将来の食糧生産を阻害するおそれが生じているため緊急の対策を必要としている。州政府農務局は今後5ヶ年間に次の対策を構じる方針である。

- 州内の自然環境保全のため農牧、森林地帯の区画
- 土壌及び水の使用、天然資源の有効利用に適合した調査の実施
- その環境的、経済的及びエネルギー源としても複合的な機能を持つ森林分野の開発
- 教育活動を通じ社会全般に天然資源保存の感念を植えつける
- パラナ州内における農地保全に関する法律の適用を可能とするメカニズムの開発
- 疲弊した土地の回復を図る技術の開発
- 地域の実情に適した企画を指導するため土壌に関する詳細な調査の実施
- 土壌及び水統合利用プログラムの拡大
- 有機農業拡大の促進
- 雨水の保存及び土中の水保存を容易とする方法の普及
- 灌漑及び排水プログラムの土地統合利用プログラムへの統合
- 貯水池及び水力発電ダム建設の経済的、社会的可能性について技術陣と生産者団体との意見交換
- 州内各地域の適性に応じたエネルギー区画を行ない、天然資源の保存と回復を図ると同時に食糧生産に適した土地の損失防止対策
- 州内における更新可能なエネルギー代替源の調査
- 森林保存区域の数を増加し、既存の州立保存区域の地権を明確とするための監督、検査の実施
- 野生植物の保存と各地域の現実を両立し得る技術の開発普及
- 農薬使用を規制する州資金の設定

VI 農村組織分野

パラナ州が国内でも農業技術面でもっとも高い水準にあり、それに伴う生産量も他州に勝るレベルを保っているものの農業部門にはいまだに地権に関する問

題，中央に集中する農業政策面の問題，農村失業問題，基礎的社会インフラの不足，中小農の農業融資獲得の困難性等々種々の問題を抱えている。

このような問題点解決の一つの方法として農村における生産者組織の強化が必要視されており，州政府としては今後5ヶ年間に次の対策を計画している。

- 農村地帯に存在する各種の生産者団体及び労働者団体を認知し，これらの自由な組織活動を援助し，公的機関の干渉を避ける。
- 各種の農村組織を運営し得る人員の訓練
- 政府の農業政策設定に対する農業者団体の意見交換
- 農業者団体援護，とくに小農業者による団体の援助
- 中小農業者を中心とする農業信用組合組織の援助
- 生産及び消費組合システムを促進し，“生産者より消費者”への直売システムの確立
- 雇用を増大し，組合員に利益をもたらす組合事業，多様化の奨励，援護
- シンジケートの参加により農村地帯における労働法の履行状況監視

VII 農地改革分野

- 土地法典（64年11月30日付法律第4504）が農地改革プロセスを拡大するために設定した各種の可能性を制約する国家農地改革案（1985年10月10日付デクレット第91,766号）に対し批判的立場を保ち，土地法典規定事項の全面的な適用を要求する。
- 連邦政府に対し土地法典第27, 28及び29条の履行を要請
- 土地問題及び農地改革問題について農村及び都市の市民に広報し，意見交換の機会を作る
- 農地改革の対象となる土地の実情調査，又，農地改革の恩恵を受ける家族の選定基準の明確化
- インゾ居住区，公立公園，森林保存地域，森林植生のみの適性を持つ地域を農地改革の対象より除外
- 援護機関組織の制度化
- 農地改革プロセスの各決定事項，とくに入植家族の選定，土地区画の方法，労働及び生産組織，使用及び占有権移転の方法等の決定に対し受益者団体の参加を保証する。
- 入植家族，自治組織の促進援護
- 既存定着地帯の改善に対し，政治的，技術的，資金的援助の供与
- 地域の特性或環境保全の原則を守る入植計画の設定

- 入植地帯に基礎インフラを設定し、最初の収穫までの間、入植家族が必要とする食糧補給の実施
- 基礎食糧の優先生産に対し特別融資の形式での資金援助
- 小農業者組織結成の奨励援助
- 小規模農業に適応した技術の調査及び、将来の政府方針を決定するための社会、経済的実情の調査
- 小農業者がその生産活動を続けるための十分な資金融資を受け得るよう現行融資制度の改訂についての提示
- 農業適性を持つ州政府の直接又は間接的所有地の農地改革への編入

VIII 農村労働者分野

コーヒー生産の減退と機械化農業の発展によりパラナ州内の労働市場は大きな変革を来たした。州政府としては農村労働雇用の確立と労働者の社会保障のための政策を必要としており次の施策が考えられている。

- 農村労働者組織団体を認知し、農業政策の立案に意見を取り入れる
- 農村労働者の定着条件の設定
- 農村労働者に適用される法律の改訂についての提案
- 農村労働の監督、労働者保護の強化
- 地域の必要に応じた農村技能労働力の訓練

機 構： 農務省組織図

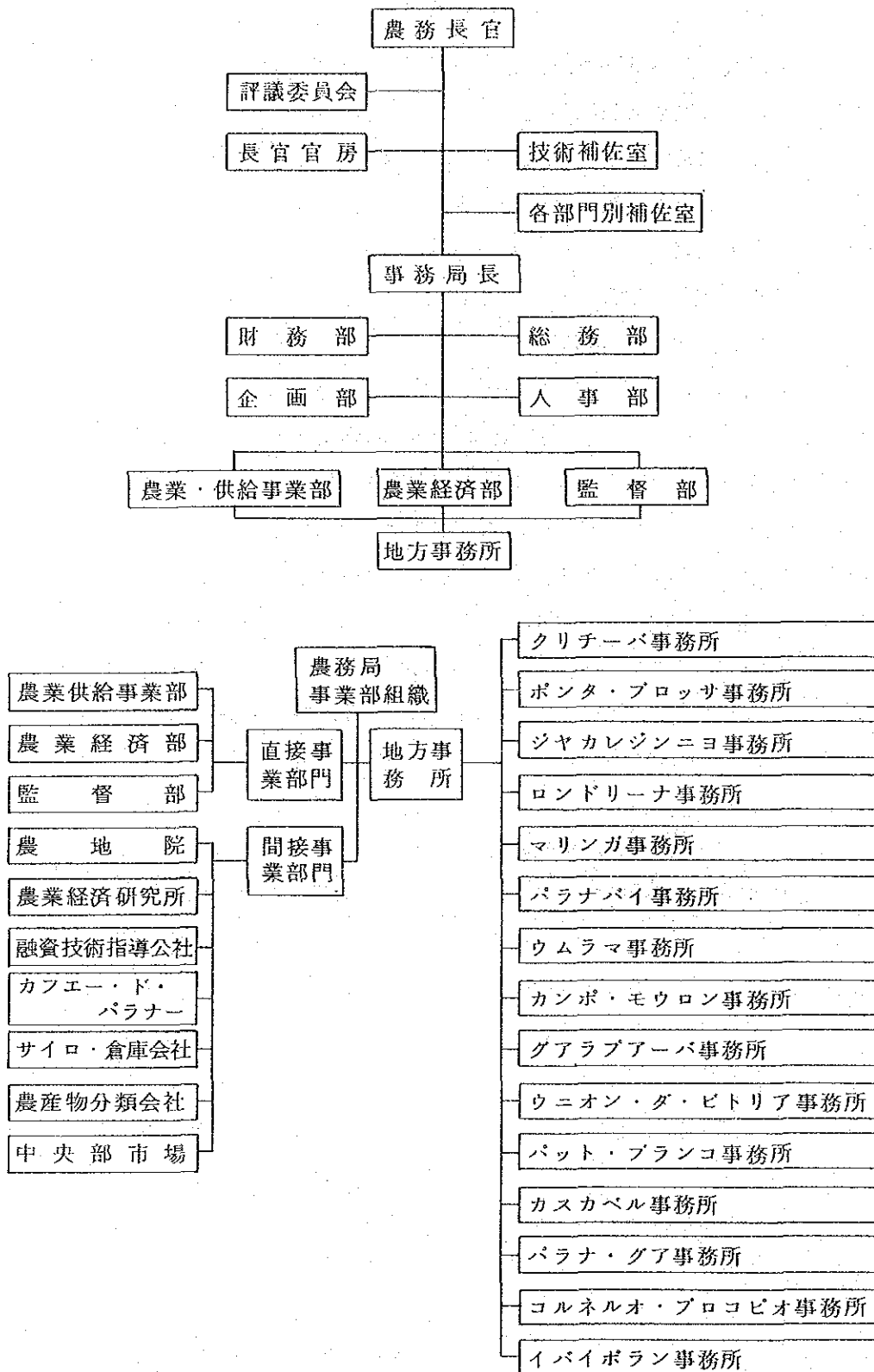

INSTITUTO DE TERRAS E CARTOGRAFIA (土地, 地図作成院)

所在地: RUA DESEMBARGADOR MOTTA, 3384, CURITIBA, PR, CEP 80000,
TEL. (041) 234-1611

形態: パラナ州農務局関連組織

職務: 土地の地権整備による所有権の明確化により農民の安定した定着を図り, 同時に農業融資の適用を促す。また州内の地図を作成する業務部門を持つほか, 野生動物の保存と繁殖を図ることを目的とした天然資源保護の業務も担当する。

FUNDAÇÃO INSTITUTO AGRONÓMICO DO PARANÁ – IAPAR (パラナ農業経済研究所)

所在地: CAIXA POSTAL 1331, LONDRINA, PR,
CEP 86100, TEL. 23-2525

形態: パナラ州農務局関連組織

職務: 本部はパラナ州北西部農業中心地のロンドリーナ市にあり農牧調査に従事する技術指導機関と密接な関連を持ち, 農業者の持つ技術上の問題点を明らかとし解決法を研究調査するのを任務としている。

下部機構として次の試験物を有している。

- 1) CENTRO DE PRODUÇÃO E EXPERIMENTAÇÃO DE VILA VELHA
(ビラ・ベéria生産及び実験センター) ポンタ・グロッサ市
- 2) CENTRO DE PRODUÇÃO E EXPERIMENTAÇÃO FLORESTAL
(森林生産及び実験センター) テイシエイラ・ソアーレス地方
- 3) CENTRO DE PRODUÇÃO E EXPERIMENTAÇÃO "LUIZ NATAL BUNIN"
(ルイス・ナタル・ブニン生産及び実験センター) カンバラー市
- 4) CENTRO DE PRODUÇÃO E EXPERIMENTAÇÃO DE PALOTINA
(パロチーナ生産及び実験センター) パロチーナ
- 5) CENTRO DE PRODUÇÃO E EXPERIMENTAÇÃO MORRETES
(モレッツェス生産及び実験センター) モレッツェス
- 6) CENTRO DE PRODUÇÃO E EXPERIMENTAÇÃO PARANAVAI
(パラナバイ生産及び実験センター)
- 7) CENTRO DE PRODUÇÃO E EXPERIMENTAÇÃO PALMAS
(パルマス生産及び実験センター)
- 8) CENTRO DE PRODUÇÃO E EXPERIMENTAÇÃO IBIPORÁ
(イビポラン生産及び実験センター)
- 9) CENTRO DE PRODUÇÃO E EXPERIMENTAÇÃO DE PATO BRANCO
(パット・ブランコ生産及び実験センター)

10) CENTRO DE PRODUÇÃO E EXPERIMENTAÇÃO DE CANGUIRI

(カングイリ生産及び実験センター)

11) CENTRO DE PRODUÇÃO E EXPERIMENTAÇÃO DE JOACUIM TAVORA

(ジョアキン・ダボラ生産及び実験センター)

情報資料： パラナ州における農牧部門に関するマニュアル，技術情報，研究発表等，栽培実験は米，とうもろこし，綿，コーヒー，フェイジョン，果樹，ソルガム，小麦，ラミー，ココア蔬菜類，飼料用作物について行なわれている。

COMPANHIA AGROPECUÁRIA DE FOMENTO ECONOMICO DO PARANÁ - CAFÉ DO PABANÁ

(パラナ州経済振興農牧会社)

所在地： R. ANDRÉ DE BARROJ, CURITIBA, PR,

CEP 80000, TEL. (041) 225-3838

形態： パラナ州農務局関連機関

職務： 農業者特に小農業者を対象とする生産資材の供給，綿種子の専売，一部穀類種子の販売，機械化サービス班による機械化役務の提供，これは民間部門がサービス提供を行っていない地帯や機械類を持たない小農業者を対象として行なわれている。

この他，養魚場の運営，一部農薬の製造販売も行っている。

DEPARTAMENTO ESTADUAL DE ESTATÍSTICO (州統計部)

所在地： AV. BARÃO DO RIO BRANCO 9º, CURITIBA, PARANÁ, CEP 80000, CP. 8561,

TEL. (041) 222-3443

形態： 州政府機関，経済混合体

業務： 統計，データバンク

情報資料： 州内各種統計，パラナグア港に関する資料

FEDERAÇÃO DA AGRICULTURA DO ESTADO DO PARANÁ (パラナ州農業連盟)

所在地： R. MUNÓCS DA ROCHA, 247, CURITIBA, PARANÁ, CEP 80000,

TEL. (041) 224-5811

形態： シンジケート

業務： シンジケート業務，調査（農業経済，生産コスト）

情報資料： 調査レポート，生産コスト

COOPERATIVA AGRARIA DOS CAFEICULTORES DE CENTENARIO DO SUL

(センテナリオ・ド・スール コーヒー生産者協同組合)

所在地： AV. CAETANO MUNHOS DA POCHA 77, CENTENARIO DO SUL, PR, CEP 86630,
CP. 018, TEL. (436) 751-130

形態： 農業協同組合

業務： 協同組合業務

情報資料： 生産, 販売, 在庫, 収穫予想, 栽培面積等に関するデータ

COOPERATIVA AGRARIA DOS CAFEICULTORES DE IVAIPORA LTDA

(イヴァイポーラ, コーヒー生産者協同組合)

所在地： AV. BRASIL 295, IVAIPORA, PR, CEP 86870,
CP. 117, TEL. (434) 721-817

形態： 農業協同組合

業務： 協同組合業務

情報資料： 技術指導レポート

COOPERATIVA AGRARIA DOS CAFEICULTORES DE NOVA LONDRINA

(ノーバ, ロンドリーナ, コーヒー生産者協同組合)

所在地： AV. BRASIL 359, NOVA LONDRINA, PR,
CEP 87970, CP. 71, TEL. (445) 321-181

形態： 農業協同組合

業務： 協同組合業務 (販購買, 技術援助, 農業融資)

情報資料： 収穫予想, 各種統計

COOPERATIVA AGRICOLA CONSOLATA LTDA (コンソラータ農業協同組合)

所在地： RUA DESEMBARGADOR MUNHOZ DE MELLO, CAFELANOIA, PR, CEP 85800,
TEL. (452) 431-436

形態： 農業協同組合

業務： 協同組合業務

COOPERATIVA AGRICOLA MISTA DE PONTA GROSSA

(ポント・グロッサ農業協同組合)

所在地： AV. ALDO VERGANI, 387, PONTA GROSSA, PR, CEP 84100, CP. 713,
TEL. (422) 241-446

形態： 農業協同組合

業務： 協同組合業務 (販購買, 技術指導, 精製, 貯蔵)

情報資料： 収穫予想，技術指導，獣医技術指導

COOPERATIVA CENTRAL AGROPECUARIA CAMPOS GERAIS LTDA

(カンボス・ジェライス中央農牧協同組合)

所在地： R. 7 DE SETEMBRO 800, PONTA GROSSA, PR, CEP 84100, CP. 1029,
TEL. (422) 247-011

形態： 農業協同組合

業務： 協同組合業務

情報資料： 収穫予想

UNIVERSIDADE FEDERAL DO PARANA (国立パラナ総合大学)

所在地： RUA DOS FUNCIONÁRIOS S/NO, CURITIBA, PR, CEP 80000, CP. 672,
TEL. (041) 252-3422

形態： 国立大学

業務： 大学教育，調査，普及

農業関係には次の部門がある。

SETOR DE CIENCIAS AGRÁRIAS (農業科学部)

内容：森林生産，獣医学，山林学，土壌，農業経済

SETOR DE CIENCIAS BIOLÓGICAS (生物科学部)

内容：植物防除，動物防除，家畜病理学，昆虫学，動物形態学

FUNDAÇÃO UNIVERSIDADE ESTADUAL DE LONDRINA (州立ロンドリーナ総合大学)

所在地： CAMPUS UNIVERSITARIO, LONDRINA, PR,
CEP 86100, CP. 6001, TEL. (432) 275-251

形態： 州立大学

業務： 大学教育，調査，普及

FUNDAÇÃO UNIVERSIDADE ESTADUAL DE MARINGÁ (州立マリンガ総合大学)

所在地： AV. COLOMBO, 3690, MARINGÁ, PR, CEP 87100,
CP. 331, TEL. (442) 224-242

形態： 州立大学

業務： 大学教育，調査，普及

FUNDAÇÃO FACULDADE DO AGRONOMIA LUIZ MENEGHEL (ルイス・メネゲル農科大学)

所在地： AGROFALM, BANOIRANTES, PR, CEP 86360,
CP 251, TEL. 42-1123

形態： 私立大学

業務： 大学教育，農牧分野における調査及び普及業務

リオ・グランデ・ド・スール州

SECRETARIA DE ESTADO DA AGRICULTURA (州農務局)

所在地：RUA GONCALVES DIAS 570, PORTO ALEGRE, TEL. (0512) 24-1025

職務：一州内の農畜産物に関する調査及び実験，更新出来る天然資源に関する調査

- 一更新出来る天然資源の保存
- 一農牧林業及び漁業の振興
- 一農業技術の指導及び試験結果の農業者への普及
- 一農業協同組合の設置及び運営に対する指導及び援助
- 一農作物及び家畜の病害，害虫よりの防除
- 一農牧産物の流通機構の整備
- 一農牧産物及び生産資材の検査
- 一農業経済に関する調査研究及び情報の提供
- 一農業産物の保存にかかわる業務
- 一灌漑及び排水の企画，指導，援助
- 一国有地の整備
- 一農村社会振興
- 一気象観測
- 一農牧生産に対する生産資材及びサービスの補完的供与

機構：次の組織を有している

A 審議会

- 1) 第1次部門に対する特別援助基金審議会
- 2) リオ・グランデ・ド・スール州農牧審議会

州の農牧生産活動の方針を決定する機関で次のメンバーよりなる。

農務局長，農務局企画局長，南部地方開発庁 (SUDESUL) 長官，農務省州代表部，ブラジル森林開発庁州代表部，農牧開発審議会，各地方代表，リオ・グランデ・ド・スール州農業連盟会長，リオ・グランデ・ド・スール州小麦及び大豆協同組合連合会会長，リオ・グランデ・ド・スール農業労働者連盟会長，リオ・グランデ・ド・スール州協同組合連合会会長，ブラジル牛肉生産者，協同組合中央会会長，リオ・グランデ・ド・スール州立銀行会頭，リオ・グランデ・ド・スール州開発銀行会頭，リオ・グランデ・ド・スール州南部地方開発銀行会頭，州貯蓄銀行代表，スール・ブラジレイロ銀行代表

- 3) 協同組合，援助審議会

B 特設委員会

- 1) 調査, 技術援助及び農村普及統合委員会
- 2) ジャクイ盆地州立公園管理委員会
- 3) 収穫動向調査委員会

C 局長室房室

1) 州農業企画局

一州経済企画システムの一部門として, 又国家農業企画システムの一機関として農業企画審議会が設定した州の農業政策を実施し, 農業開発に関する事項について農務局長を補佐する。

一農業開発に関するプログラム及びプロジェクトを農業企画審議会に提案する。

次の部課を有している。

- a) 農業政策及び一般情勢分析部
- b) プログラム及びプロジェクト部
- c) 基礎問題調査部
- d) 事業計画及び分析部
- e) 情報サービス部
- f) 農産物市場情報サービス部

2) 法律顧問室

D 事務局

- a) 組織企画補佐
- b) 農村情報公報室
- c) 協定, 契約, 登録管理部
- d) 中央図書館
- e) 農村保存, 建設サービス部

1) 調査部

- a) 研究調査情報及び統計サービス課
- b) 研究調査進捗及び分析課
- c) 技術普及サービス課
- d) 実験農場サービス課
- e) “DESIDERIO FINAMIR” 獣医学研究院
- f) “FRANCISCO OSÓRIO” 家畜飼育研究院
- g) 更新可能な天然資源研究院
- h) “ATALIBA PAZ” 研究院
- i) 農牧調査院

2) 家畜生産部

- a) 家畜防疫課
 - b) 家畜飼育技術課
 - c) リオ・グランデ・ド・スール州人工授精センター
 - d) “ASSIS BRASIL” 実験農場
- 3) 植物生産部
- a) 植物生産振興課
 - b) 植物防疫課
 - c) エコロジー対策課
- 4) 更新可能天然資源部
- a) 土壌及び水資源保存対策課
 - b) 更新可能天然資源保存及び管理課
 - c) 植林及再植林課
- 5) 機械化推進課
- 6) 漁業振興課
- 7) 協同組合援護課

組 織 図

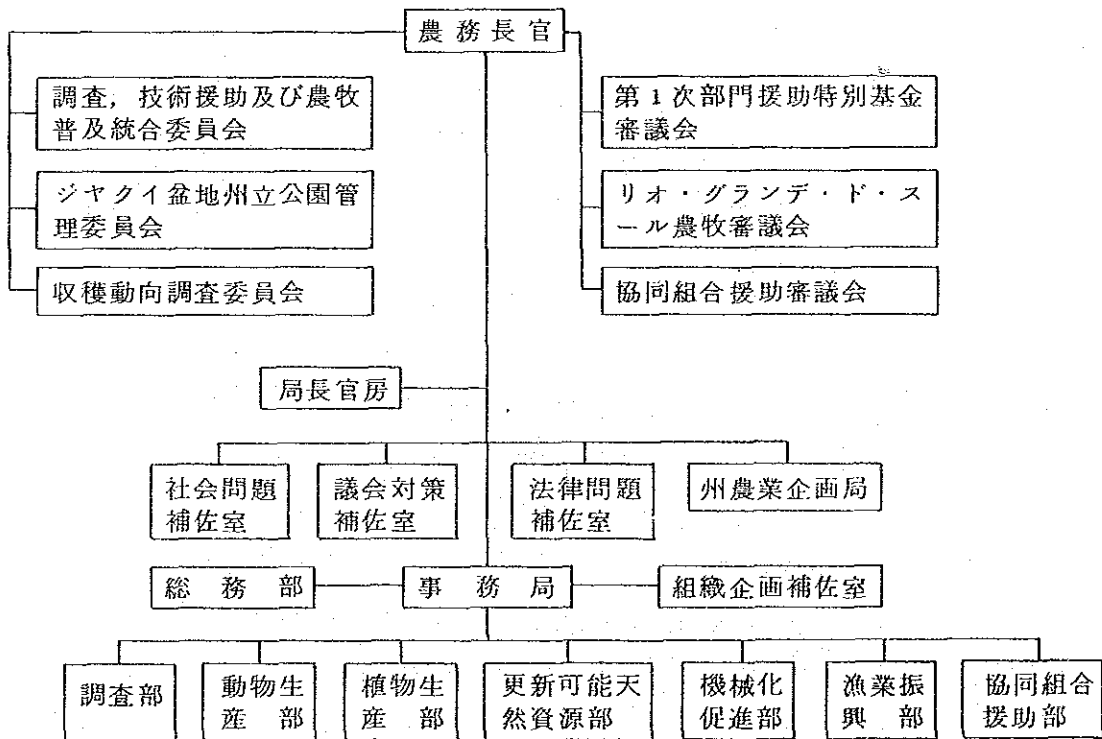

INSTITUTO RIO GRANDENSE DO ARROZ - IRGA (リオ・グランデ・ド・スール州米穀院)

所在地: RUA WASHINGTON LUIZ 820, 4º AND PORTO ALEGRE, R.S., CEP 90000
TEL. (512) 241-755

形態: 公社

職務: 州内における米の生産, 精製, 及び販売を統轄し, 監督し, 保護する。

- 生産者より消費者にいたる米の流通機構を整備して, この両者が満足する販売体制を作り, 生産コストの低減を図る。
- 供給及び需要の均衡を図るために必要な措置を構じる。
- このために必要な恒久的又は一時的な税, 手数料, 賞金等を設定することを州政府に提案する
- 州内外の米の生産消費に関する統計を整備する, 又国内, 外国における米作に関する資料を収集する
- 技術センターを運営し米作技術の向上を図る
- 精製, 販売されるすべての米の登録制度を制定する
- 米の規格分類基準を設定する
- 他州へ搬出する米, 及び外国に輸出される米に品質証明書を発給する
- 米作生産者による協同組合の結成を促進する
- 優良種子の普及及び肥料の効果試験
- 技術指導及び資金面での援助
- 米の最低保証価格の履行
- 米作を目的とする農業機械の輸入促進
- 必要に応じ米の収穫に対する保険制度の設定
- 米貯蔵倉庫の建設
- 品質の検査

機 構

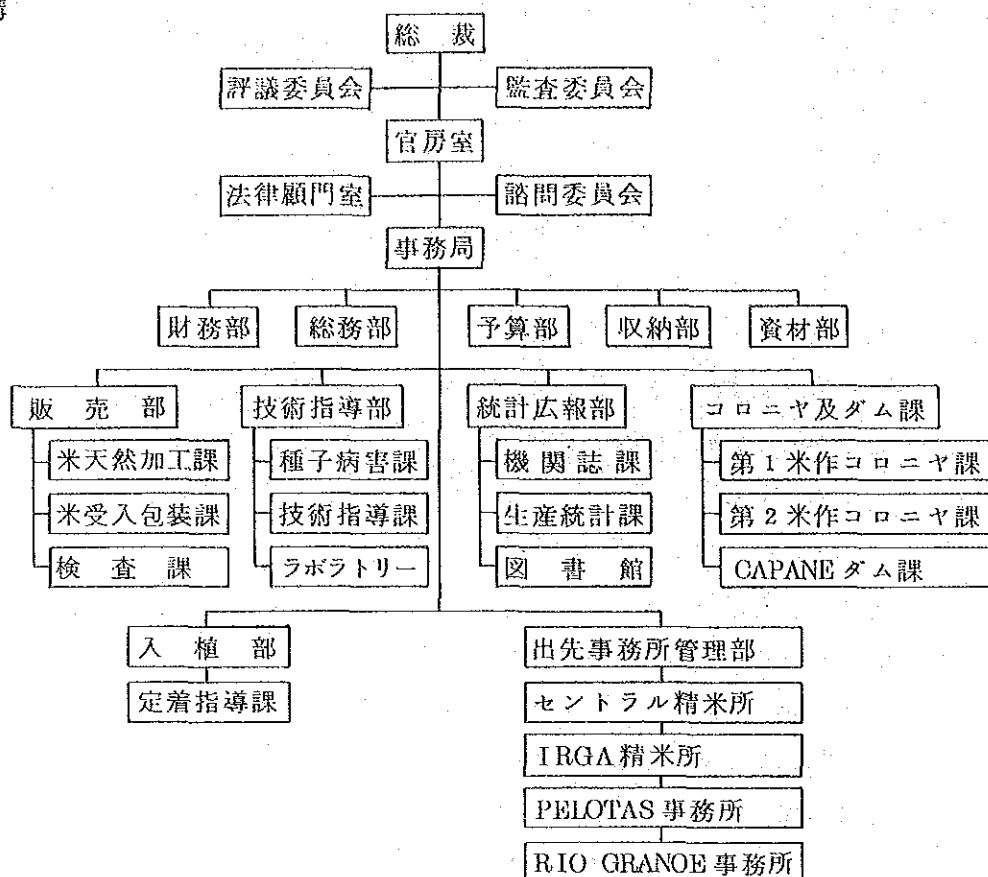

情報資料： 年次報告書，月間誌“LAUOURA ARROZEIRA”

INSTITUTO SUL RIO GRANDENSE DE CARNE - ISRC

(南部リオ・グランデ・ド・スール州肉管理院)

所在地： RUA DOS ANDRADAS, 1234, PORTO ALEGRE, R.S., CEP 9000, CP. 732,

TEL. (542) 264-578, 264-978

形態： アウタルキー

職務： 州内の肉加工工業を保護し，製品の加工，販売組織を確立することを目的とし，とくに次の事項を取扱う。

- 屠殺場，冷蔵倉庫，加工工場の建設
- 加工製品の輸出
- 生産者，加工工場に対する技術指導
- 調査研究及び情報の広報
- 加工製品の輸出を促進する国内，国外との協定の締結
- 牧牛群改良プログラムの推進
- 生産者団体，協同組合の結成促進

—これらの団体に対する資金面での援助計画

情報資料： リオ・グランデ・ド・スール州の肉類生産統計，技術情報

CDMPANHIA ESTADUAL DE SILOS E ARMAZENS - CESA (州立サイロ倉庫会社)

所在地： AV. PRAIA DE BELAS, 1768, PORTO ALEGRE, R.S., CEP 90000,
TEL. (0542) 33-9400

形態： アウタルキー

職務： —州内における腐敗し安い農作物の保存貯蔵計画を実施する
—必要に応じ貯蔵施設を計画し建設する
—州政府の生産物市場の価格調整政策に協力する
—生産物の規格化，流通に関する調査を行なう
—生産者や協同組合に対して貯蔵施設の建設について指導する

情報資料： リオ・グランデ・ド・スール州内の農産物貯蔵，流通に関する資料

FUNDAÇÃO ZOOBOTANICA DO RIO GRANDE DO SUL

(リオ・グランデ・ド・スール州動植物研究所)

所在地： RUA LALVADOR FRANCA 1427, PORTO ALEGRE, RS, CEP 90000,
TEL. (512) 321-988, 321-511

形態： 州農務局直属機関

職務： —国内，及び外国の植物及び動物を集め，管理保存する
—州内の植物及び動物に関する調査に対し便宜を供与する
—天然資源の保存について，州政府の対策に協力する
—各種の研究調査を推進する

情報資料： 動植物保存に関する科学雑誌の発刊，各種研究資料

EMPRESA DE ASSISTENCIA TÉCNICA E EXTENSÃO RURAL DO ESTADO DE RIO GRANDE DO SUL - EMATER/RS (リオ・グランデ・ド・スール州技術援助普及公社)

所在地： RUA BOTAFOGO 1051, PORTO ALEGRE, RS,
CEP 90000, TEL. (512) 93-8424

形態： 州農務局直属機関

職務： —全国技術援助，普及システムの中でリオ・グランデ・ド・スール州内における援助普及事業を推進する
—技術援助及び普及政策の設定にあたり，農務省，州農務局及びその他の関連機関に協力する。

－研究調査結果の普及を図るためのプログラムを設定し実施する

情報資料： 各作物についての栽培指導書，施肥，農薬使用方法書等

CENTRAL DE ABASTECIMENTOS S.A – CEASA/RS (中央卸市場)

所在地：

形態： 州農務局直属機関

職務：－食品供給とくに野菜類の円滑な供給を図るため中央卸市場を建設し運営する
－同様の目的による各地域別の市場を開設する
－連邦政府が統轄する供給プログラムに参加し，他地方の中央卸市場との交流を図る
－農産物の供給改善を図るため，国の内外を不問，また公共，民間の機関を不問，各種の協定，契約を締結する
－供給システムの向上を図るための研究調査を実施する

情報資料： 出入荷統計，農産物価格統計

CENTRO NACIONAL DE PESQUISA DE TRIGO (国立小麦調査センター)

所在地： RODOVIA BR 285, km 174, PASSO FUNDO, RS, CEP 99100, CP. 569,
TEL. 312-2902

形態： EMBARAPA (ブラジル農牧研究公社)組織内機関

職務： 小麦生産システムの開発，栽培形態の改良，高単収を得る新品種の導入

情報資料： 小麦及びその他の麦類に関する資料

INSTITUTO DE PESQUISA AGRONOMICAS DO RIO GRANDE DO SUL

(リオ・グランデ・ド・スール州農業調査院)

所在地： RUA GONCALVES DIAS Nº 570 PORTO ALEGRE, RS, CEP 90000,
TEL. 23-2299

形態： リオ・グランデ・ド・スール州農務省直属

情報資料： 大豆，とうもろこし，ソルゴ，小麦，フエイジョン，ぶどう，柑橘類，熱帯果樹，
蔬菜，マンジョカ，花卉等に関する資料

INSTITUTO DE PESQUISA DE RECURSOS NATURAIS RENOVÁVEIS ATALIBA PAZ

(アタリーバ・パス更新可能天然資源調査院)

所在地： RUA GONCALVES DIAS, 570, PORTO ALEGRE, RS, CEP 90000,
TEL. (512) 335411, 335634

形態： リオ・グランデ・ド・スール州政府機関

職 務： 天然資源，土壤，森林，植物，エコロジー，野生動物，植物分類，土壤保全，動物分類，農業調査

情報資料： 森林の種類，森林管理法，種子の発芽能力評価，森林補完用苗生産方法，各樹木の特徴及び経済価値，土地の侵蝕とその防御，野生動物リスト

INSTITUTO DE PESQUISA VETERINARIAS DESIDERIO FINAMOR

(デシデリオ・フィナモール動物病理研究所)

所在地：イ) BR-116, km 16, GUAIBA, RS, CEP 92500, TEL. 801-337

ロ) 13 DC MAIO 333, SANTANA DE LIVRAMENTO, RS, CEP 97570,
TEL. (055) 242-2912

形態： リオ・グランデ・ド・スール州農務局直属機関

職 務： 動物病理に関する調査研究

情報資料： 動物の疾病，動物の寄生虫，品種の改良，飼育管理，栄養，動物衛生等の資料

INSTITUTO DE PESQUISAS ZOOTÉCNICAS FRANCISCO OSORIO

(フランシスコ・オゾーリオ家畜飼育技術研究所)

所在地： 本部： RUA GONCALVES DIAS 570, PORTO, ALESRE, RS, CEP 90000
TEL. (512) 335-411

支所： km-315, BR-290, SAO GADRIEL, RS,
CEP 97300, TEL (055) 232-1552

支所： km 1, TUPANCIRETA, RS,
CEP 98170, TEL. (055) 272-1154

支所： km 8, BR-472, URUGUAIANA, RS,
CEP 97500, TEL. (055) 412-1155

支所： km 5, BR-285, VACARIA, RS,
CEP 95200, TEL. (054) 231-1065

形態： 州農務局直属機関

職 務： 肉牛，乳牛，豚，羊，鶏，飼料作物に関する調査研究

情報資料： 家畜の品種改良，家畜の生産，家畜衛生及び栄養，飼育技術等に関する資料

UNIDADE DE EXECUÇÃO DE PESQUISA DE AMBITO ESTADUAL

(EMBRAPA 州別調査研究所)

所在地： パジエー支所 BR 153, km 141, BAGÉ, RS
CEP 96400, TEL. 2-2530

ベント・ゴンサルベス支所： RUA LIVRAMENTO Nº 515, BENTO GONCALVES, RS,
CEP 95700, TEL. 22-1890, 22-2144

カスカッタ支所： RODOVIA RS-8, km 25, ESTRADA CARLOS LANG, CASCATA, RS,
CEP 96100, TEL. 23-0155, 23-0156

ペロッタス支所： CAMPUS UNIVERSITÁRIO, PELOTAS, RS,
CEP TEL. 222-8232

形態： EMBRAPA (ブラジル農牧研究公社) 機関

職務及情報： パジェー支所： 肉牛, 乳牛及び羊に関する調査, 技術情報

ベント・ゴンサルベス支所： ぶどう及びぶどう酒に関する調査, 技術情報

カスカッタ支所： 果樹, 野菜類に関する調査, 技術情報

ペロッタス支所： 肉牛, 乳牛, 米, 大豆, ソルガムに関する調査, 技術情報

SUPERINTENDENCIA DE DESENVOLVIMENTO DA REGIAO SUL - SUDESUL

(南部地方開発管理庁)

所在地： RUA CALDAS JUNIOR, 120, 20º AND PORTO ALEGRE, RS,
CEP 90000, CP. 924, TEL. (512) 248-988

形態： 地方省管轄アウトルキー 1967年2月設立

職務： 連邦政府の地域開発庁として次の目的を有している。

- 一 地域内の天然資源を調査しその経済的ポテンシャルを分析する
- 一 地域内開発拠点の選定
- 一 地域に適応した開発モデルの設定
- 一 選定地域に対する資金の集中投資
- 一 地域経済の基礎となる農業, 牧畜, 及び林業に対するインセンティブの供与
- 一 工業的發展を可能とする部門に対する工業開発促進
- 一 経済及び社会インフラの調査, 企画, 設置及び拡張に関する業務の統轄
- 一 連邦政府資金及び国内民間資金及び外国資金の利用
- 一 地域に対する連邦政府の行動方針に関する分析及び検討

SUDESUL の担当地域は南部地方の全体を包含しリオ・グランデ・ド・スール州のほかサンタ・カタリーナ州及びパラナ州も含まれる。その総面積は 577,723km² で国土面積の 6.8% に相当する。この地方は国内所得の 18% を占め経済活動面で南東地方に次ぐ重要性を持っている。地方内の所得は第3次部門にその多くを依存しているが経済活動は第1次産業部門, とりわけ農牧部門を主体としている。すなわち第1次産業部門は地域内労働力の 50% を吸収しており地域所得の 37% を占めている。

SUDESULの業務活動の中では次の4項目が特筆される。

- イ) 地域開発：地域の生活水準を向上させる都市開発，地方都市の開発援助
- ロ) 工業開発：地域内の工業に関する調査を起点とし技術上，資金上，経済上の援助を通じて工業開発を促進する。
- ハ) 農牧開発：各調査，研究機関の活動を統合し，資金面での援助を加え農牧生産の生産性向上を図る。
- ニ) 天然資源開発：地質学，水利学，土壌気象学，及び植生，肥料，土壌に関する研究調査を通じ天然資源の有効利用を図る。

又，現在進行中の大型プロジェクトとしては次の3つがある。

- a) ラゴア・ミリン盆地プロジェクト：リオ・グランデ・ド・スール州ですすめられているプロジェクトでブラジルとウルグアイ両国にまたがるラゴア・ミリン湖の水を灌漑用水として利用し周辺の農業開発を目指すもので，第1期工事としてサン・ゴンサーロ水路の堰が建設され，第2期工事としてのジャグアロン川の灌漑利用計画がすすめられている。
- b) サンタ・カタリーナ南部沿岸開発プロジェクト：サンタ・カタリーナ州内ですすめられているプロジェクトで同地方にある石炭，螢石，ボーキサイトの開発が目指されている。
- c) パラナ州北東部開発プロジェクト：パラナ州内ですすめられているプロジェクトで同地方の穀倉地帯とされる北東部にみられる土地の侵蝕を防ぎ土地の生産力を最大限に利用しようとする計画である。同地方における土地の侵蝕は153郡において記録されており，ここ40年間に集中した約500万人の家族が農業に従事している地域だけに緊急対策とされている。

機 構：

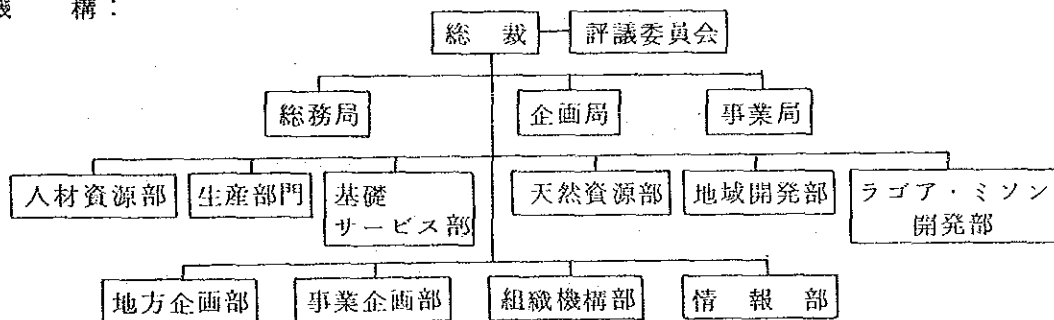

注) 評議委員会はパラナ，サンタ・カタリーナ及びリオ・グランデ・ド・スール各州知事，各省代表，大統領府企画庁代表，三軍代表，ブラジル銀行，南部開発銀行代表，及びSUDESUL総裁をメンバーとして構成され，南部地方開発の政策方針を決定す。

情報資料： 南部地方の社会，経済情報，南部地方に関する各種統計

FEDERACÃO DA AGRICULTURA DO ESTADO DE RIO GRANDE DO SUL

(リオ・グランデ・ド・スール州農業者連盟)

所在地： RUA ANTONIO SAINT-PASTOUS DE FREITAS 125, PORTO ALEGRE, RS, CEP 1114,
TEL. (512) 219-466

形態： シンジケート

職務： 加入団体補佐，農業経済調査

情報資料： 図書館資料

FEDERACÃO DAS COOPERATIVAS BRASILEIRAS DE TRIGO E SOJA LTDA (FECOTRIGO)

(小麦及び大豆生産者組合連合会)

所在地： R. GENERAL ANORADE NEVES 106, 19^o AND PORTO ALEGRE, RS. CEP 90000,
TEL. (512) 25-4544

形態： 協同組合連合

職務： 加入組合に対し次の業務を提供している。

法律問題指導： 加入 76 組合の法律問題について指導する。特に組合定款，総会関係書類の作成を補佐し組合の円滑を運営を図る。又通常事務では労働法，社会保障法，商法，組合法，税法について法律の改訂に応じた指導を行なう。

経済問題補佐： 生産コストの作成，同データーの公報，各種データの収集，生産コストは小麦，大豆，とうもろこし，ソルガム，フエイジョンについて毎年算出する。その他，市場動向調査，各作物の収益性，政府の農業政策分析

協同組合指導： 組合運営方法についての指導，セミナーの開催

技術指導： CRUZ ALTA 地区に 533 ヘクタールの試験農場を持ち，冬期及び夏期作物の栽培試験を行ない，その結果を傘下の各組合に伝達する。1975 年以降，小麦，及び大豆情報を定期的に発刊しているほか，機関誌“O Interior”でも試験結果と生産者への勧告が発表されている。

証券，為替業務： PILLA 証券部により，加入組合の金融市場投資，輸出入の仲介を行なう。

保険業務： 火災，盗難，運輸，災害，生命，家畜保険の実施

機 構：

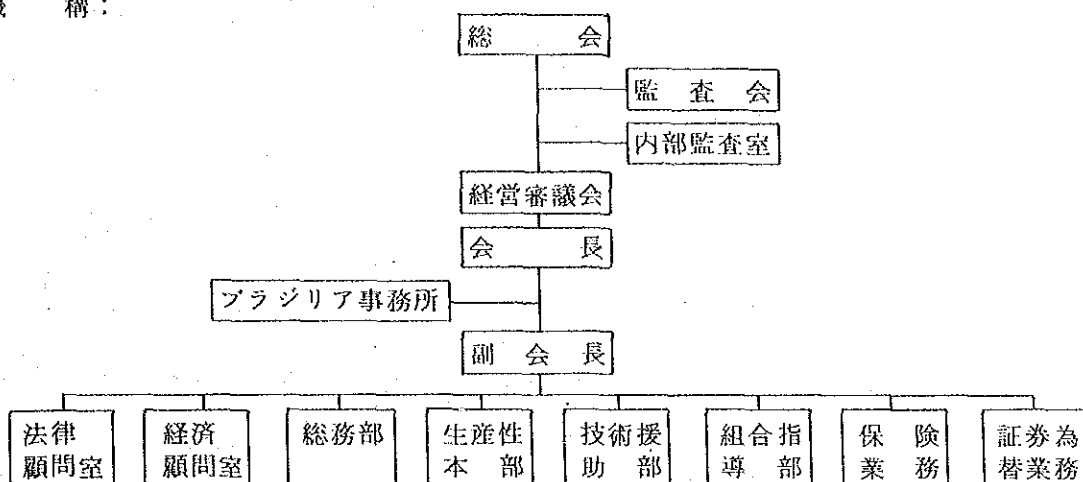

情報資料： 機関誌 “O INTERIOR” 小麦及び大豆情報

FEDERAÇÃO DOS TRABALHADORES NA AGRICULTURA NO RIO GRANDE DO SUL

(リオ・グランデ・ド・スール州，農業労働者連合)

所在地： RUA VOLUNTÁRIO DA PATRIA 595, PORTO ALEGRE, RS, CEP 90000,
TEL. (512) 267-666

形態： シンジケート

職務： 法律問題補佐，技術指導

情報資料： 乳牛生産，とうもろこし，ぶどう，フエイジョン，煙草業，生産コスト関係資料

FUNDAÇÃO DE AMPARO A PESQUISA DO ESTADO DO RIO GRANDE DO SUL

(リオ・グランデ・ド・スール州調査援護財団)

所在地： GALERIA DO ROSARIO 14, 14 AND, PORTO ALEGRE, RS, CEP 90000,
TEL. (512) 269-466

形態： 財団

業務： 融資，調査

FUNDAÇÃO DO CIENCIA E TECNOLOGIA (科学技術研究所)

所在地： RUA WASHINTON LUIZ 675, PORTO ALEGRE, RS, CEP 90000, CP. 1864,
TEL. (512) 214-688

形態： 州政府機関

業務： 調査，技術指導，農産加工，農業工学，公害，環境

情報資料： 調査報告書

FUNDAÇÃO DE ECONOMIA E ESTATÍSTICA (經濟統計院)

所在地： RUA GENERAL VITORINO 77, PORTO ALEGRE, R.S., CEP 90000,
TEL. (512) 259-316, 259-355

形態： 州政府機關，財團

業務： 調查，普及，企画，統計

情報資料： 人口統計

FUNDAÇÃO DE INTEGRAÇÃO, DESENVOLVIMENTO E EDUCAÇÃO (統合開發教育院)

所在地： RUA SÃO FRANCISCO 501, IJUI, R.S.,
CEP 98700, CP. 560, TEL. (055) 332-3211

形態： 財團

業務： 調查，普及

COOPERATIVA AGRICOLA MISTA CANDELARIA LTDA (カンデラリア農業協同組合)

所在地： LOPES TROVAO, 444, CANDELARIA, RS,
CEP 96930, CP. 38, TEL. (051) 743-116

形態： 農業協同組合

業務： 組合活動，技術指導，販売，生産

情報資料： 技術指導，收穫予想に関する資料

COOPERATIVA AGRICOLA MISTA GUARARAPES LTDA (グアララペス農業協同組合)

所在地： RUA ENGO, CARLOS LEOPOLDO S/N, ANTONIO PRADO, RS, CEP 95250,
TEL. 6

形態： 農業協同組合

業務： 組合業務，農業生産

情報資料： 組合關係資料

COOPERATIVA AGRICOLA MISTA MARANUENSE LTDA (マラスエンセ農業協同組合)

所在地： JULIO BORELLA 1968, MARAU, RS,
CEP 99150, CP. 45, TEL. 10, 82

形態： 農業協同組合

業務： 組合業務，農産加工，販売

COOPERATIVA AGRICOLA MISTA SANTAMARIENSE LTDA

(サンタ・マリエンセ農業協同組合)

所在地： RUA RIACNUECO 184, SANTA MARIA, RS,
CEP 97100, CP 174, TEL. (055) 221-5083

形態： 農業協同組合

業務： 組合業務, 貯蔵, 販売, 農業生産

COOPERATIVA AGRICOLA SOLEDADE LTDA (ソレダーデ農業協同組合)

所在地： AV. MAC FLORIANO PEIXOTO, SOLEDADE, RS, CEP 99300, CP. 44,
TEL. (054) 3811444

COOPERATIVA AGRICOLA TUPANCIERETA LTDA (ツパンシエレータ農業協同組合)

所在地： AV. PE. PARQUE GONZALVES S/NO., TUPANCIERETA, RS, CEP 98120, CP. 42,
TEL. (272) 272-1400

形態： 農業協同組合

業務： 農産物販売

COOPERATIVA AGRICOLA URUGUAIANA LTDA (ウルグアイアーナ農業協同組合)

所在地： RUA VENANCIO AIRES 2436, URUGUAIANA, RS,
CEP 97500, TEL. (055) 412-3422

形態： 農業協同組合

業務： 米の生産, 販売

COOPERATIVA AGROPECUARIA CAXIENSE LTDA (カシエンセ農業協同組合)

所在地： RUA PINHEIRO MACHADO 2347, CAXIAS DO SUL, RS, CEP 95100, CP. 109,
TEL. (054) 221-6511

形態： 農業協同組合

業務： 農産加工, 販売

情報資料： 生産管理

COOPERATIVA AVICOLA VALE DO TAQUARI LTDA (ヴァーレ・ド・タクアリ養鶏組合)

所在地： AV. BENJAMIN CONSTANT, 1758, LAJEADO, RS, CEP 95900, CP. 58,
TEL. 3-411, 3-414

形態： 農業協同組合

業 務： 養鶏，養豚，生産物販売，配合飼料生産，1日ピナ生産
情報資料： 生産管理，貯蔵管理

COOPERATIVA DE ARROZ CAMOBI LTDA (カモビ米作協同組合)

所在地： AV. CARLOS GOMES, S/NO., SANTA MARIA, RS, CEP 97100, CP: 434,
TEL. (055) 221-2058

形態： 農業協同組合

業 務： 精製，貯蔵，販売

COOPERATIVA DE CREDITO RURAL TAQUARA LTDA (タクアラ農業信用組合)

所在地： RUA GASPAR MARTINS 239, TAQUARA, RS, CEP 95600, CP. 040,
TEL. (051) 642-1331

形態： 農業協同組合

業 務： 組合融資

COOPERATIVA DE ELETRIFICACÃO RURAL DE IJUI LTDA (イジュイ農村電化組合)

所在地： RUA DO COMERCIO, 896, IJUI, RS,
CEP 88700, CP. 348, TEL. (055) 332-2350

形態： 農業協同組合

業 務： 農村電化

COOPERATIVA DOS PRODUTORES DE ARROZ DE CAMAQUA LTDA

(カマクア米作生産者協同組合)

所在地： RUA CEL, PATRICIO VIZIRA RODRIGUES, 379, CAMAQUA, RS, CEP 96180,
TEL. 2584

形態： 農業協同組合

業 務： 水田米生産，生産物販売

COOPERATIVA REGIONAL DE ELETRIFICACÃO RURAL FRONTEIRA SUL LTDA

(フロンテイラ・スール農村電化組合)

所在地： RUA GAL, OSORIO 642, BAGE, RS,
CEP 96400, CP. 473, TEL. (533) 21582

形態： 農業協同組合

業 務： 農村電化

UNIVERSIDADE FEDERAL DE SANTA MARIA – CENTRO DE CIENCIAS RURAIS

(国立サンタ・マリア大学農業科学研究所)

所在地： UNIVERSIDADE DE SANTA MARIA, SANTA MARIA, RS,
CEP 97100, TEL. 221-1616

形態： 国立大学

業務： 大学教育 (農業, 農村開発, 林業, 農業土木, 植物学, 食品加工技術, 畜産)

情報資料： 農業科学センター機関誌

UNIVERSIDADE FEDERAL DO RIO GRANDE DO SUL

(国立リオ・グランデ・ド・スール総合大学)

所在地： AV. BENTO GONCALVES 7712, PORTO ALEGRE, RS,
CEP 90000, TEL. (512) 23-5011

形態： 国立大学

業務： 大学教育, 農業関係では次の部門がある。

FACULDADE DE AGRONOMIA (農 科)

FACULDADE DE VETERINARIA (獣医学科)

INSTITUTO DE BIOCENCIA (生物科学院)

INSTITUTO DE CIENCIAS E TECNOLOGIA DE ALIMENTOS (食品科学技術院)

NULLEO DE TECNOLOGIA ALIMENTAR DO PESCADO DO DEPARTAMENTO

DE AUIMICA (化学部, 水産食品技術部)

UNIVERSIDADE FEDERAL DE PELOTAS - FACULDADE DE AGRONOMIA "ELISEU MACIEL"

(ペロッタス総合大学, エリゼウ・マシエル農学部)

所在地： CAMPUS UNIVERSITÁRIO, PELOTAS, RS,
CEP 96100, CP. 354, TEL. (532) 22-8220

形態： 国立大学

業務： 大学教育 (土壌, 栄養及び食品, 植物学及び動物学, 農業土木)
調査, 普及

UNIVERSIDADE DE PASSO FUNDO – FACULDADE DE AGRONOMIA

(パソン・フンド総合大学農学部)

所在地： TEXEIRS SOARES, 817, PASSO FUNDO, RJ,
CEP 99100, CP. 567, TEL. (512) 312-2450

形態： 私立大学

業 務： 大学教育

UNIVERSIDADE DO VALE DOS SINOS (バーレ・ドス・シーノス総合大学)

所在地： AV. UNISINOS, CRISTO REI, SÃO LEOPOLDO, RS, CEP 93000, CP. 275,
TEL. (512) 922-266

形 態： 私立大学

業 務： 大学教育, 調査

< 参考資料 >

ESTRUTURA ORGANIZACIONAL DO MINISTERIO DA AGRICULTURA	農務省
GUIA DO PRODUTOR RURAL	農務省
GUIA DE FONTES DE INFORMACÃO EM AGRICULTURA NO BRASIL	農務省
ESTATUTO SOCIAL DE COBAL	ブラジル食糧公社
REGIMENTO INTERNO DE SECRETARIA DA AGRICULTURA - MINAS GERAIS	ミナスジヒライス 省農務局
”	RIO DE JANEIRO リオ・デ・ジャネイロ 州農務局
”	SÃO PAULO サン・パウロ州農務局
”	PARANÁ パラナ州農務局
”	RIO GRANDE DO SUL リオ・グランデ・ ド・スール州農務局
”	CODEVASF サン・フランシスコ流域 開発公社
”	SUDSCO 中西部開発庁
”	SUDESUL 南部開発庁
DIRETRIZES, ESTRATEGIAS E AÇÕES PRIORITÁRIAS PARA A AGRICULTURA MINEIRA 1987/1991	ミナス・ジエライス州農務局
PLANO DE AGRICULTURA E ABASTECIMENTO 1987/1991	パラナ州農務局
RELATORIO DE ATIVIDADES - FECOTRIGO	リオ・グランデ・ド・スール州大豆・小麦生産者 組合連合会
ESTATUTO DE FUNIACÃO GETULIO VARGAS	ゼツソリオ・ヴァルガス財団
INFORME AGROPECUÁRIO	ミナス州農牧研究公社
RELATORIO DE ATIVIDADES OCB	ブラジル協同組合機構

1987年9月

報告書作成

SIN RPOMOCÃO E MARKETING LTDA

JICA