

No.

生育率和生活水平关系 中日合作调查研究报告书

1984年8月

国际协力事业团
医疗协力部

医 业
J R
84 - 28

3
2
S

生育率和生活水平关系
中日合作调查研究报告书

1984年8月

国际协力事业团
医疗协力部

調査団コード

資料名(子)	> 生育率和生活水平关系 生育率と生活水準の関係
資料名	sheng yu lv he sheng huo shui ping guan xi
	中日合作調査研究報告書 中日合作調査研究報告書
	zhong ri he zuo diao cha yan jiu bao gao shu
著者名	
出版者	国際協力事業団 医療協力部
	guo ji xie li shi ye tuan yi liao xie li bu
出版地	東京
出版年	1984年8月
目次	
前書	

JICA LIBRARY



1054677[8]

生育率和生活水平关系
中日合作调查研究报告书

1984年8月

国际协力事业团
医疗协力部

国際協力事業団	
受入 月日 '86.8.06	105
登録No. 15119	9B2
	MCS

序 文

根据1982年11月15日缔结的有关计划生育课题项目合作的讨论议事录(R/D)，本事业团正在对中华人民共和国的计划生育工作，特别是宣传教育方面的工作，进行协助。在派遣调查团和日本专家去中国，以及接受中国研修人员来日等人事交流活动日渐频繁的过程中，实施中华人民共和国人口和计划生育的基础调查的时机已成熟。

为此，我事业团于1984年1月10日至1月15日派遣了以日本大学人口研究所的小林和正教授为代表的三人专家小组到中华人民共和国去，就调查的基本方针、调查项目和日程安排等有关实施基础调查的基本事项进行了协商，并就调查的实施拟订了备忘录。

根据上述专家小组的协议结果，并从中华人民共和国的人口问题不单单对中国是重要的课题，而且是左右世界人口问题的重要课题这一认识出发，决定1984年度的人口和计划生育基础调查在中华人民共和国实施，于1984年3月9日在北京就该调查之实施交换了《备忘录》(P57)。

根据这一备忘录，我事业团于1984年3月22日至4月7日派遣了以日本大学人口研究所名誉所长黑田俊夫为团长的、由五名成员构成的调查团和两名作业监理委员到中国去进行现场调查。

另一方面，中华人民共和国方面也根据备忘录实施了吉林省的出生率与生活水平的关连调查，分析了其结果，写出了报告书。所写报告由国家计划生育委员会统计处肖振禹处长一行带到日本来，与日本方面进行了讨论。肖处长一行是作为接受课题项目研修人员工作的一环，于1984年6月11日至6月24日来日的，除讨论报告外，他们还在

日本进行了考察。

本报告书是日中双方共同对上述日中两方通过现场调查所得到的数据，信息类进行分析讨论后，以吉林省二地区1145户为对象的现场调查结果为主，由中国方面专家总结的。如果这一报告对于进一步促进中华人民共和国的人口和计划生育工作，对于推进在该领域内对中华人民共和国的技术合作有所帮助，将十分幸运。

在此，谨向在进行这次基础调查中，给与我们巨大帮助的中华人民共和国政府及委托实施这次调查的财团法人亚洲人口开发协会为首的国内有关机关和协助我们的有关人士表示深切的谢意。

1984年8月

中平立

国际协力事业团

理事 中平立

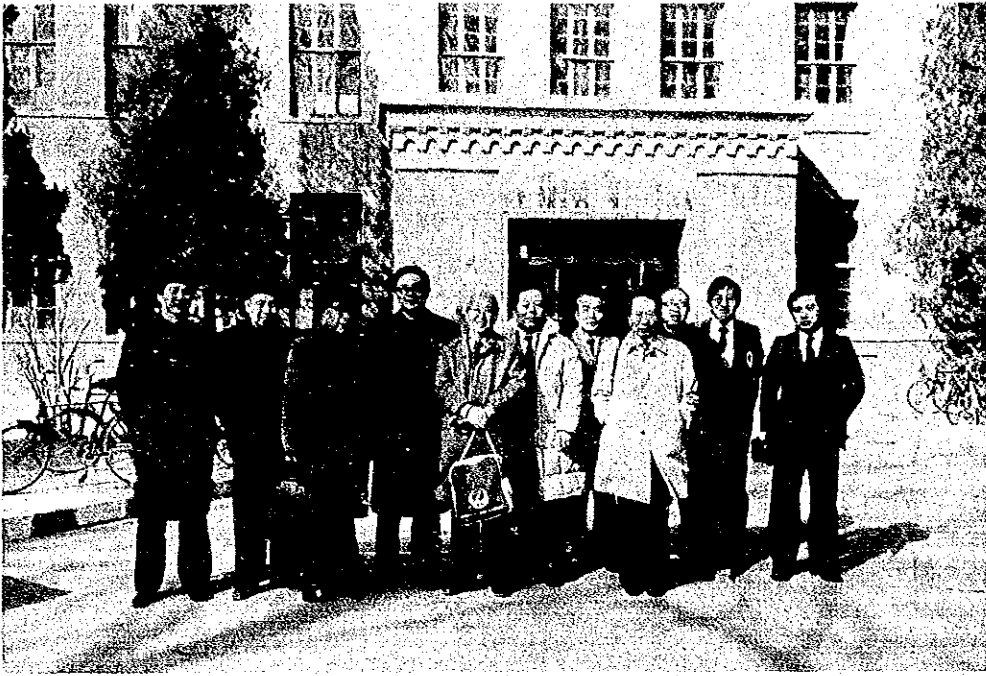

◀ 调查团成员於北京

调查团成员 ▶
於调查地点的
乡政府



调查地点·远达村
的全景



▲ 在调查地点远达村，考察情况



▲ 调查地点，裕华村的农户



◀ 在远达村的农户，交谈情况

农村人口生育率 及生活水平关系调查表

(一)

1. 家庭住址: 通六一组 点编号: 1-1
 2. 户主姓名: 王德 户编号: 3
 3. 家庭总人口: 6 人 其中: 男 2 人 女 4 人
 4. 家庭概况:

姓名	与户主的关系	出生年月日	出生地点	性别	婚姻状况	文化程度	职业
王德	户主	1941.10.11	高碑店	男	初婚	小学	农民
王德妻	妻	1945.1.1	高碑店	女	初婚	小学	农民
王德长子	长子	1965.2.4	高碑店	男	未婚	小学	学生
王德次子	次子	1968.11.23	高碑店	男	未婚	小学	学生
王德三子	三子	1970.5.17	高碑店	男	未婚	小学	学生
王德四子	四子	1975.5.17	高碑店	男	未婚	小学	学生

5. 关于家庭经济、生活方面的情况
 (1) 去年总收入(不包括退休金): 3200 元
 (2) 有无储蓄: 有 存款额: _____ 元
 (3) 储蓄目的: 修建住宅, 购买消费品, 养老, 养子女, 其他
 (4) 家庭住房间数: 2 间 住房面积: 40 平方米
 (5) 住房所有权: 全部是自己的, 年份是 1975 年, 改建年份 _____ 年, 属于自己的住房有: 2 间, _____ 平方米

(6) 有没有仓库: 有, ⑤ 拥有仓库间数: _____ 间 仓库面积 _____ 平方米
 6. 耐用消费品及生产资料的拥有情况:

(1) 手表: 1 块 购入年月 1975.6 价格: 110 元
 (2) 自行车: _____ 辆 价格: _____ 元
 (3) 收音机: _____ 架 价格: _____ 元
 (4) 电视机: _____ 台 价格: _____ 元
 (5) 洗衣机: _____ 部 价格: _____ 元
 (6) 电冰箱: _____ 个 价格: _____ 元
 (7) 汽车: _____ 辆 价格: _____ 元
 (8) 拖拉机: _____ 台 价格: _____ 元
 (9) 其他农机具: 1 台 价格: 500 元
 (10) 耕种土地面积: 3.5 亩 其中: 自留地 0.5 亩, 自留地收入 100 元
 (11) 承包土地收入 700 元
 (12) 承包产量 12000 斤
 (13) 承包生产品种: _____

7. (1) 75年家庭总收入: 700 元 (2) 80年家庭总收入: 600 元
 (3) 83年家庭总收入: 300 元

调查时间 1984年 4月 22日

调查员 姚文刚 王景河 王景波 王景鑫

农村人口生育率 及生活水平关系调查表

(二)

(每个已婚育龄妇女填一张)

育龄妇女姓名: [] 点编号: 1-1-
 户编号: 3
 1. 婚姻状况: (1) 初婚日期: 1985年 2 月 15 日 初婚年龄: 17 岁
 (2) 初婚时丈夫年龄: 21 岁
 2. 生育情况
 (1) 现在是否怀孕: 是 次
 (2) 现在怀孕的孕次: 第 1 次 男 女
 (3) 希望这次怀孕所生孩子的性别: 男 女
 (4) 以前是否怀过孕: 否
 (5) 以前怀孕次数: (不包含正在怀孕的这一次) 4 次
 (5) 以前怀孕经历:

次 数	怀 孕 结 果	怀 孕 结 束 发 生 年 月 日	关 于 出 生 婴 儿		证 据 情 况
			姓 别	存 活 状 况	
1.	生 育	1985.2.4	女	健 康	
2.	生 育	1985.7.20	女	健 康	
3.	生 育	1986.11.25	女	健 康	
4.	生 育	1988.5.24	男	健 康	
5.					
6.					
7.					
8.					
9.					
10.					

3. 已婚育龄妇女避孕情况
 (1) 是否采取避孕措施: 采取 未采取
 (2) 避孕方法: 男扎 安全期 避孕套 避孕环 避孕药 其他
 (3) 避孕原因: 响应号召 大家都实行 其他
 (4) 未避孕原因: 怀孕 不孕 宗教 其他
 (5) 您知道几种避孕方法: 女扎 书 避孕环 其他
 (6) 怎么知道的: 朋友 (职业:) 父母 (职业:) 单位 (职业:) 其他 (职业:)
 4. 对生育子女的看法:
 (1) 是否希望晚年与子女共同生活: 是 不是
 (2) 对子女抚养父母的看法: 好习惯 坏习惯 不得不要
 (3) 应由谁继承财产: 长子 其他 所有孩子
 (4) 对子女的好恶和回避问题: 1. 老 师 养 未考虑 其他

调查时间: 1984年 4 月 22 日

调查员: 杨大明 记录员: 江红 调查员: 孙淑霞

中国行政区

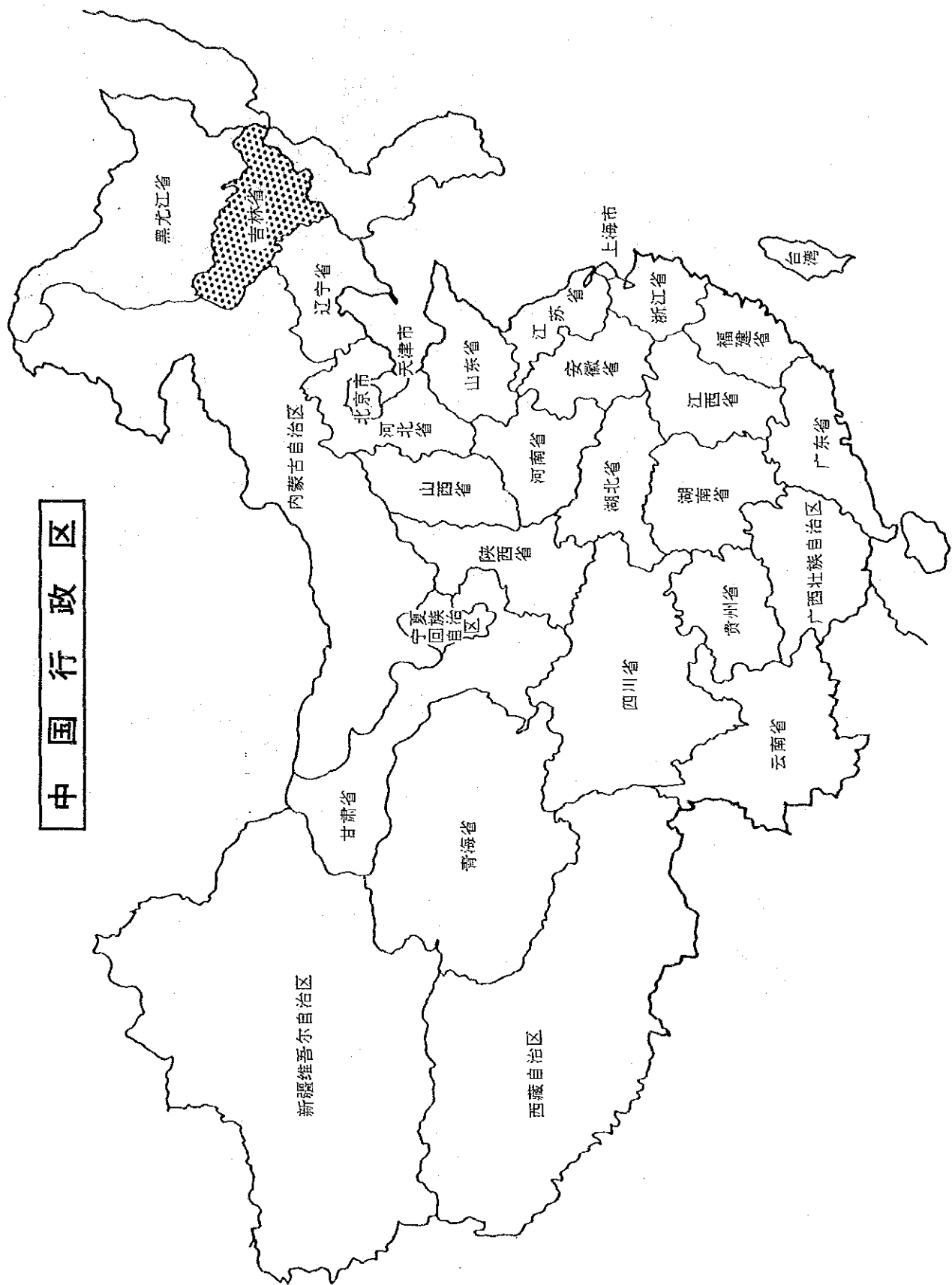

吉林省

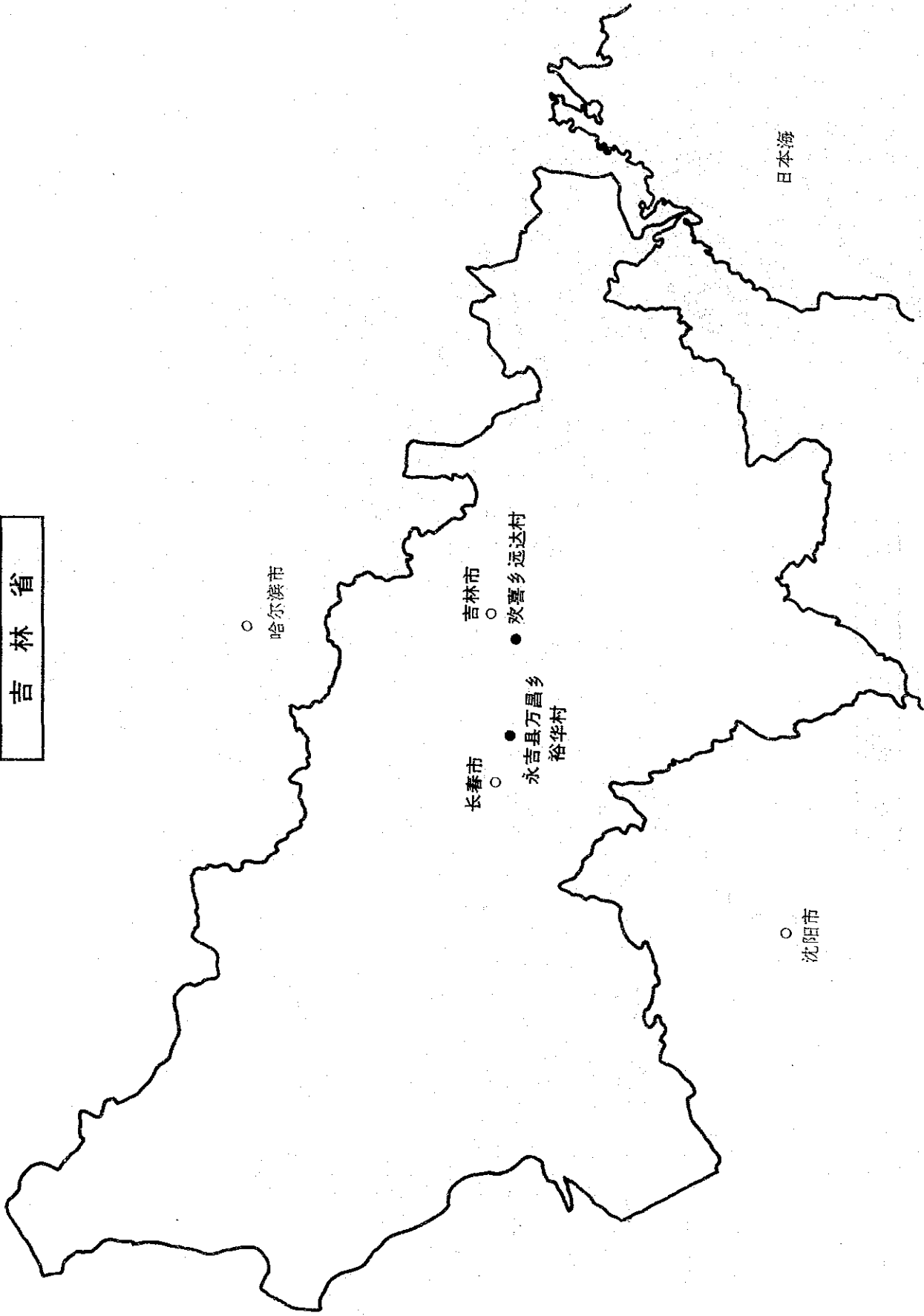

○ 哈尔滨市

○ 吉林市

○ 长春市

○ 沈阳市

● 敦善乡远达村

● 永吉县万昌乡
裕华村

日本海

永吉县万昌乡裕华村位置图

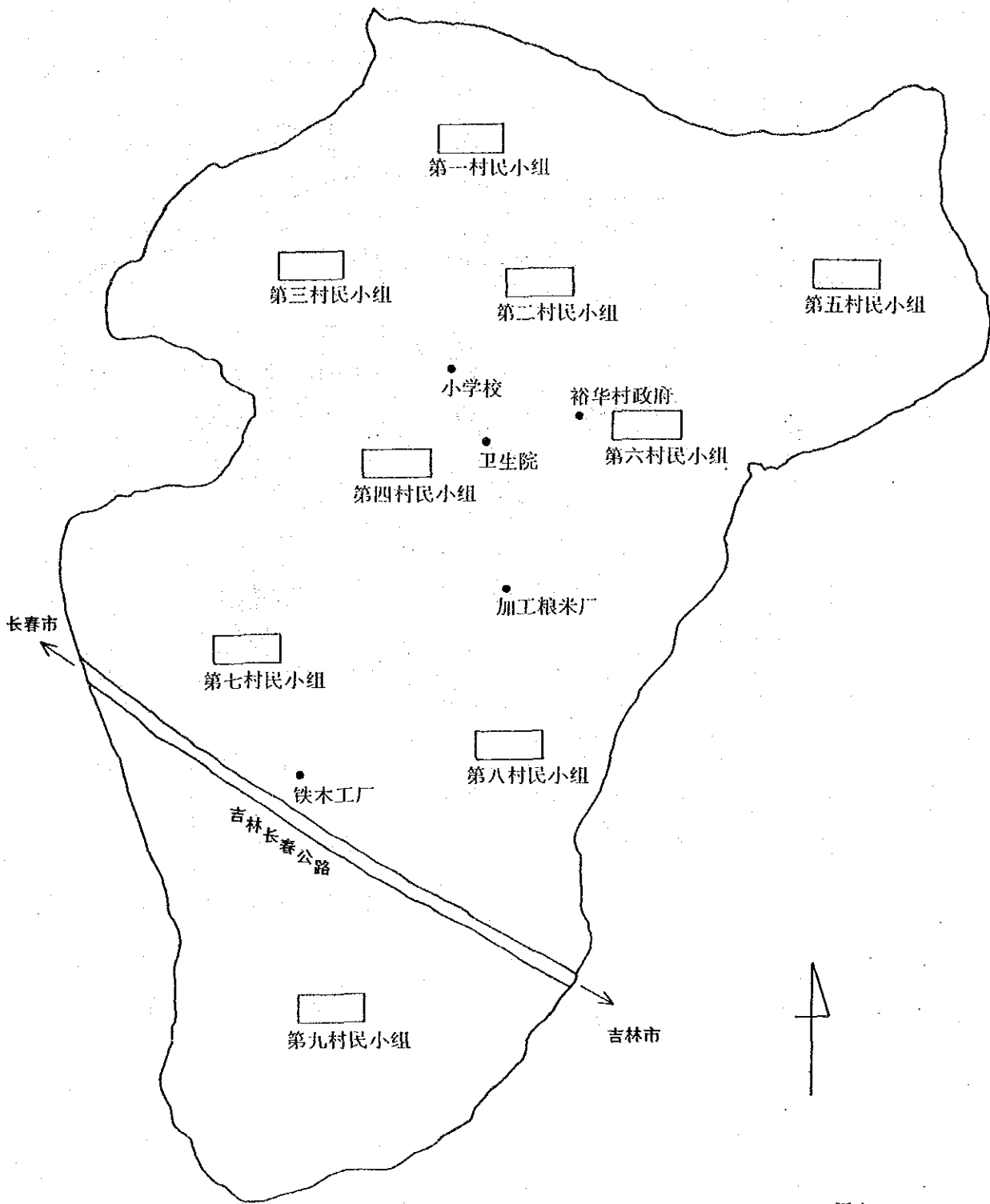

8.4平方公里

欢喜乡远达村位置图

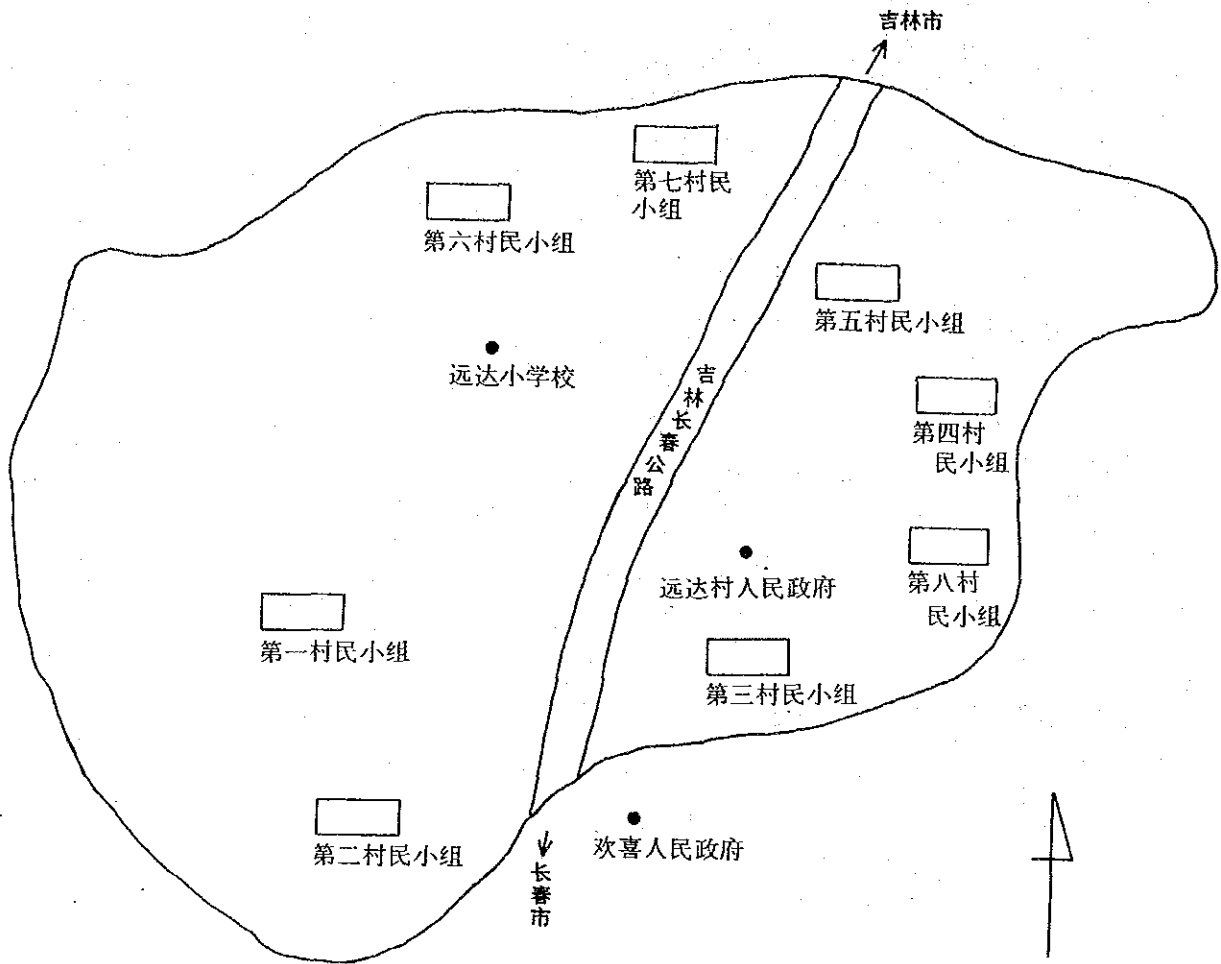

7.6平方公里

目 录

序 文	1
序 言	13
一、调查概况	15
(一) 调查前的准备工作	15
(二) 组织培训	15
(三) 现场调查登记	16
(四) 统计汇总	16
二、调查结果	19
(一) 人口构成状况	19
(二) 育龄人口婚姻状况	20
(三) 生育状况	20
(四) 节育状况	26
三、家庭经济状况	29
汇总表(裕华村·远达村·两村的统计)	30
关于实施生育率和生活水平关系合作调查研究备忘录	57
调查团日程及成员	59

序 言

根据中日两国双方协商确定的“农村人口生育率及生活水平调查”合作项目，中方在吉林省吉林市郊区欢喜乡远达村、永吉县万昌乡裕华村进行了调查。调查时间为1983年12月31日24时，调查重点对象为15～59岁已婚妇女（1942年～1968年出生）的生育情况和她们所在户的经济情况。

这次调查由国家计划生育委员会和吉林省计划生育委员会领导，中方专家组成员和吉林省计划生育委员会工作人员具体组织进行。

一、调查概况

远达村位于吉林市郊区，耕地面积304.3亩，主要生产蔬菜，供应市区人民。全村有八个村民组，538户，总人口2,418人，是计划生育工作做得比较好的村。

裕华村位于永吉县西部，和长春市双阳县相接，耕地面积6,768亩，土地肥沃盛产水稻，交通方便，座落在吉长公路上。全村有九个生产合作社（其中有一个朝鲜族生产合作社），607户，总人口2,656人，计划生育工作开展较晚。（调查点自然情况见附表 I）

这次调查大体经过如下阶段。

调查地点情况 (I)

调查地点	生产合作社 (村民组)	户 数	总人口	在每户数中 平均人数	其 中		耕 地 (亩)	农业 生产
					男	女		
吉林市郊区 欢喜乡远达村	8	538	2,418	4.5	1,201	1,217	304.8	蔬菜
永吉县万昌乡 裕华村	9	607	2,656	4.4	1,335	1,321	6,768.0	水稻
合 计	17	1,145	5,074	4.4	2,536	2,538	7,072.3	-

(一) 调查前的准备工作

根据中日双方协议的调查目的、设计、绘制、印刷农村人口生育率及生活水平调查表二份（“农村人口生育率及生活水平关系调查”表一、表二），填表说明、询问提纲、年龄对照表、汇总表等。对调查现场进行按生产合作社、村民组、户进行编号和常住户籍登记抄录，确定调查对象。对现场调查前的物资做了准备。如：调查员食宿、交通工具、调查中需要的物资经费等，都做了充分的安排。

(二) 组织培训

首先挑选合格的调查员，其条件是：年富力强，工作认真负责，作风严谨踏实，有

一定实际工作经验，共选出34名，他们来自吉林市各县、区和调查点的乡。对这些调查员都进行了严格的短期培训。培训内容以农村人口生育率及生活水平调查为中心，明确调查的重要意义和要求，讲解调查项目的内容和定义，统计调查的基本技能。正式调查前进行了模拟调查。目的是使所有调查员都加深对生育率和生活水平调查的理论认识，掌握询问调查技术，正确填写表格，控制调查误差。(调查员情况见附表 II)

中日合作进行的农村人口出生率及生活水平的调查，调查员状况(II)

总 数	按性别分		按 年 令 分					按 行 业 分			按文化程度分			按勤务年数分		
	男	女	20 岁 以下	25 岁 以下	30 岁 以下	40 岁 以下	50 岁 以上	课 长	统 计 要 员	其 它	大 学	高 中	初 中	1 - 5 年	5 - 14 年	15 年 以上
34	13	21	4	10	14	5	1	1	31	2	3	19	12	16	13	5
100	38.3	61.7	12	29	41	15	3	3	91	6	9	56	35	47	38	15

(三) 现场调查登记

针对这次调查在春耕大忙季节，农民比较忙和调查项目多的情况，进点后先召集了村民组长和社长会，说明情况讲清这项工作的重要性，做好准备，解除群众的顾虑，得到了群众的支持和配合。

现场调查登记是重要的一环，是为调查目的取得准确数据及其有关资料的关键。在调查员正式进入现场时，在调查前再请他们回顾一下培训内容，模拟调查的情况。在调查登记时，坚持入户面对面的调查，家里白天没人晚上去，有的到田间、地头逐户询问。每个调查组由三人组成：调查员、记录员、监察员。调查到的1145户中，有常住人口5074人，其中包括15~59岁已婚妇女1172人，全部回答了问题，回答率为100%。

(四) 统计汇总

调查登记后，首先组织调查员对调查卡片进行质量检查。方法是自查、互查，发现问题返点重新调查，使登记错差减到最小范围，然后进行手工汇总。根据调查表制定22张汇总表(如表样)。这次汇总项目多，数字计算量大，表间逻辑关系严谨，难度大。汇

总前，进行培训弄清各汇总表的指标含义和统计要求，订出汇总程序。汇总时采取分卡、划记法，首先以生产合作社的村民组为初级汇总单位进行手工汇总。汇总后根据逻辑审查方法对每张汇总表进行质量检查，发现问题及时解决，村民组汇总后再以社为单位汇总，然后以村为单位二村合计汇总。

这次调查的日程安排如下表(III)

中日合作进行的在中国农村人口出生率及生活水平调查的日程安排(III)

	三 月			四 月			五 月		
	上旬	中旬	下旬	上旬	中旬	下旬	上旬	中旬	下旬
日方专家组考案									
设计 方案、									
印刷 调查 票									
准备调查前的物资									
选择、培训调查员									
现 场 调 查									
汇 总									
执 笔 报 告 书									

二、调查结果

(一) 人口构成状况

本次调查范围的二个村5074人口中，15岁以下儿童占32.2%，65岁以上老年人口占3.72%，劳动年龄人口占64.08%。调查人口年龄中位数为22岁，平均年龄27.44岁。

以15岁至49岁作为男、女的生育年龄，在总人口中育龄人口占55.99%。其中男性育龄人口占27.53%，育龄妇女占28.46%。育龄人口在总人口中的比例较高，而生育旺盛阶段的29岁以下妇女占育龄妇女比例更高，为61.3%。

两村常住人口分年龄、性别数字，见汇总表1。据表、数据计算，育龄人口性比例为97:100。其中20岁至24岁性比例最低，为83，45岁至49岁性比例最高112，0岁至14岁儿童性别比为101。育龄人口和儿童性别比例都属正常范围。

育龄人口的文化程度见汇总表3。在育龄人口中，小学程度占33.6%，初中程度占46.13%，高中程度占12.0%，大专以上文化程度占0.1%。

育龄人口中，男性较女性受教育程度略高。达初中者，男性占51.72%（占男性育龄人口，下同），高中者男性占14.54%，女性占9.6%。大学者只有男性2人。文盲者，男性占4.4%，女性占11.84%。

育龄人群受教育程度的年龄分布有很大不同。低年龄组较高年龄组受教育程度高。如15岁至19岁文盲率只有0.97%，而45岁至49岁文盲者占55.33%。再如受过中等以上教育者，90%的人分布在15岁至34岁之间，只有较少比例在35岁以上人群中。这种差别反映新中国成立以来，国家重视教育事业，基本扫除了文盲，大力普及中等教育，取得显著成果。

育龄人口的职业分布见汇总表4。在育龄人口中，农民占85.5%，工人占6.3%，干部占1.5%，学生占4.5%，其它职业占1.9%。

育龄人口以农民为主，农民占绝大多数。工人主要在乡和村办工厂工作。干部主要是村的民办教师、乡村医生等人员。

(二) 育龄人口婚姻状况

育龄人口的婚姻状况见汇总表 2。在调查的育龄人口中, 15至19岁组人口有 1.8% 已经结婚, 早婚现象虽然存在, 但比例很小, 95%的育龄人口在20岁至24岁结婚, 这 5岁是集成的结婚年龄。25岁至49岁的育龄人群中, 未婚者只占2.2%, 比重很小。观察45岁至49岁育龄人口, 他们全部都结了婚, 没有终身不婚者。

在1986名已婚育龄人口中, 有配偶的初婚夫妇占绝大多数, 为96.8%, 有配偶再婚夫妇占1.8%, 离婚者占0.3%, 丧偶者占1.1%。

根据调查的妇女婚姻史资料, 汇总出1970年至1983年各年女性分年龄初婚人数, 见汇总表 5。由汇总表 5 计算出育龄妇女平均初婚年龄 (见分析表 2)。育龄妇女平均初婚年龄1970年为19.7岁, 1983年为22.38岁, 14年上升3.21岁。

用汇总表 1 的年龄组女性人口数, 不考虑死亡因素, 回推出1970年至1983年各年度 5岁组育龄妇女人数 (见分析表 1), 然后与汇总表 5 对应数字可以计算出各年度育龄妇女年龄别初婚率, 见分析表 2。

假设存活妇女的初婚年龄分布与死亡妇女的初婚年龄分布相同, 分析表 2 数字即可以代替实际的年龄别初婚率。分析表 2 数字反映, 各年度妇女初婚年龄基本在15岁至24岁之间。14年期间, 1971年至1976年育龄妇女总和初婚率低于1.0, 是妇女的结婚低潮时期。从1980年开始, 总和初婚率连续三年超过1.0, 是妇女结婚的高潮时期。多年来的实践表明, 各年度的结婚水平, 即总和初婚率的高低, 主要受前一、二年经济状况影响, 经济与婚姻有密切关系。1978年中国共产党十一届三中全会以后, 农村实行生产责任制, 农民生活有了较大改善, 从而出现1980年开始的持续三年时间的结婚高潮, 这是一种不多见的现象。

(三) 生育状况

已婚育龄妇女现有子女状况见汇总表 7。在1034名已婚育龄妇女中, 每人平均有2.30个孩子。无孩者占7.35%, 主要是15岁至29岁妇女。有 1 个孩子者占35.69%, 主要是20岁至34岁妇女。有 2 个孩子者占21.18%, 主要是25岁至39岁妇女。有 3 个孩子者占14.22%, 主要是30岁至44岁妇女。有 4 个孩子者占10.15%, 主要是30岁至49岁妇女。有 5 个及以上孩子者, 占11.81%, 主要是35岁至49岁妇女。可以发现不同现存子女的妇女的年

1970至1983年按年龄分育令女子人口数

分析表 1

(远达村+裕华村)

年 令 组	1970	1971	1972	1973	1974	1975	1976	1977	1978	1979	1980	1981	1982	1983
15~19	265	301	292	298	298	290	270	290	296	313	296	311	290	291
20~24	158	167	210	242	238	265	301	292	298	298	290	270	290	296
25~29	105	107	113	121	129	158	167	210	242	238	265	301	292	298
30~34	90	110	107	104	112	105	107	113	121	129	158	107	210	242
35~39	89	82	86	93	93	90	110	107	104	112	105	107	113	121
40~44	77	79	80	75	87	89	82	86	93	93	90	110	107	104
45~49	51	58	64	62	68	77	79	80	75	87	89	82	86	93
合 计	835	904	952	995	1,025	1,074	1,116	1,178	1,229	1,270	1,293	1,348	1,388	1,445

1970年至1983年按年龄分初婚率·平均初婚年龄

(远达村+裕华村)

年 令 组	1970	1971	1972	1973	1974	1975	1976	1977	1978	1979	1980	1981	1982	1983
15~19	0.5849	0.1827	0.2911	0.1846	0.1007	0.1379	0.0926	0.0690	0.1014	0.0958	0.1520	0.2090	0.4310	0.1030
20~24	0.2848	0.2994	0.3095	0.2893	0.3782	0.4340	0.4983	0.5127	0.6376	0.7047	0.9138	1.1667	0.8621	0.5068
25~29	0.0476	0.0935	-	0.1240	0.0398	0.1899	0.1497	0.1667	0.2066	0.1681	0.1509	0.1661	0.0856	0.0829
30~34	0.0555	-	0.0935	0.0962	0.0893	0.0952	0.0935	0.0442	-	-	0.0633	-	-	-
35~39	-	0.0610	0.0581	-	-	-	-	-	-	-	0.0952	-	-	-
40~44	-	-	-	-	-	-	-	-	-	-	-	-	-	-
45~49	-	-	-	-	-	-	-	-	-	-	-	-	-	-
合 计 初婚率	0.9728	0.6366	0.7522	0.6947	0.6083	0.8575	0.8344	1.2113	0.9477	0.9709	1.3784	1.5461	1.3817	0.6940
平均初 婚年龄	19.17	21.25	21.08	21.83	22.30	22.76	22.98	23.26	22.87	22.68	23.11	22.33	20.98	22.38

—表示数值是零。

1970至1983年按年令分出生率

分析表 3

(远达村十裕华村)

年 令 组	1970	1971	1972	1973	1974	1975	1976	1977	1978	1979	1980	1981	1982	1983
15~19	0.1509	0.1993	0.0856	0.1174	0.0336	—	0.0370	0.0345	0.0170	0.0479	0.0676	0.0322	0.1034	0.0515
20~24	1.0759	1.4072	0.9762	1.0331	0.8613	0.8113	0.7973	0.7705	0.7550	0.9060	0.5690	0.8333	1.3621	0.9122
25~29	1.7619	0.7944	1.4602	1.3636	0.7364	0.7911	0.9880	1.0476	0.7645	1.0504	0.8491	0.6146	0.5308	0.5872
30~34	1.3889	1.1364	1.5421	0.9135	0.5804	0.4762	0.4673	0.3097	0.7851	0.4264	0.3165	0.2096	0.0952	0.2479
35~39	1.2360	0.9756	0.6395	0.6989	0.4301	0.3333	0.2273	0.0935	0.0962	0.0893	0.0476	—	0.0442	—
40~44	0.5195	0.5690	0.3750	0.2000	0.2874	0.0562	0.1220	0.0581	—	0.1075	0.0555	—	—	—
45~49	—	—	—	0.0806	0.0735	—	—	—	0.0667	—	—	—	—	—
总 和 出生率	6.1331	5.0825	5.0786	4.4071	3.0000	2.4681	2.6389	2.3139	2.4845	2.6375	1.9053	1.6897	2.1457	1.7989
平均出生年令	29.10	28.02	28.35	27.26	27.67	26.44	26.20	25.77	26.55	25.90	26.12	25.19	23.99	25.19

—表示数值是零。

1970至1983年标准化一般生育率

(远达村+裕华村)

分析表 4	生育率 1983年 构成	1970	1971	1972	1973	1974	1975	1976	1977	1978	1979	1980	1981	1982	1983
年令 组															
15~19	0.202	6.09	8.05	3.46	4.74	1.36	-	1.50	1.39	0.69	1.94	2.73	1.30	4.18	2.08
20~24	0.205	44.11	57.69	40.02	42.36	35.31	31.22	32.69	31.59	30.96	37.15	23.33	34.17	55.85	37.40
25~29	0.206	72.59	32.73	60.16	56.18	30.34	32.59	40.71	43.16	31.50	43.28	34.98	25.32	21.87	24.19
30~34	0.167	46.39	37.96	51.51	30.51	19.39	15.91	15.61	10.34	26.22	14.24	10.57	7.00	3.18	8.28
35~39	0.084	20.76	16.39	10.74	11.74	7.23	5.60	3.82	1.57	1.62	1.50	0.80	-	0.74	-
40~44	0.072	7.48	8.20	5.40	2.88	4.14	0.81	1.76	0.84	-	1.55	0.80	-	-	-
45~49	0.064	-	-	-	1.03	0.94	-	-	-	0.85	-	-	-	-	-
标准化 一般 生育率	1.000	197.42	161.02	171.29	149.44	98.71	86.13	96.09	88.89	91.84	99.66	73.21	67.79	85.82	71.95

—表示数值是零。

标准人口是1983年底调查的女子人口年龄构成。

龄分布，有明显的规律。即，每多拥有1个孩子，妇女年龄分布集中部分要升高1个年龄组（5岁）。

根据调查的育龄妇女生育史，汇总出1970年至1983年各年女性分年龄生育数，见汇总表6。用此表与分析表1结合计算，可得1970年至1983年年龄别生育率和总和生育率，见分析表3。

我们同样假设活着妇女若干年前生育的年龄分布，与死去妇女若干年前生育的年龄分布相同。分析表3的数据反映，妇女生育的旺盛年龄是20岁至29岁。

14年期间，二个村的总和生育率出现大幅度下降。1970年，生育呈自然状态，总和生育率达6.13。1971年吉林省各级政府陆续恢复计划生育机构，全面开展计划生育工作，总和生育率开始逐年下降。1978年中国共产党十一届三中全会以后，计划生育工作提到基本国策的地位，得到各级政府的重视和广大群众的响应，妇女生育水平出现根本性的转变。从1980年开始，总和生育率下降到临界值以下。1983年继续下降到1.80。14年总和生育率下降了4.33。

分析表3的平均生育年龄，随时间推移而逐渐减少。该指标1970年为29.10岁，1983年为25.19岁，14年期间减少近4岁。根据分析表3年龄别生育率数据，用1983年育龄妇女构成作标准，可以计算出各年度标准化一般生育率，见分析表4。

分析表4数据反映，14年期间标准化一般生育率降低幅度较大。该指标1970年为197.42‰，4年以后的1974年下降到100‰以下。再过6年1980年下降到80‰以下。1983年为71.95‰，较1970年下降了125.47‰。

1970年以来妇女生育胎次情况见汇总表10。如果把1970年以来的时间按汇总表10划分为段，各段时间妇女生育的胎次率，可见分析表5。

生育的胎次率分布状况

分析表5

(远达村+裕华村：1970~1983年)

	1970~1973	1974~1977	1978~1980	1981~1983
第1胎率	24.65	31.17	47.04	77.71
第2胎率	18.29	36.04	25.86	15.61
第3胎率	57.06	32.79	27.10	6.68

出生婴儿胎次间隔时间，由汇总表9计算出分析表6数据。

分析表6 胎次间隔时间 单位：年

	1970年以前	1970年以后
初婚至初次分娩	1.97	1.50
一胎与二胎	2.63	2.54
二胎以上各胎次之间	2.82	2.80
总计	2.55	1.87

40岁至59岁妇女终身生育孩子数见汇总表8。40岁至44岁妇女已经基本结束生育，每人平均生育4.4个孩子，较55岁至59岁妇女终身生育5.89个孩子低1.49个。45岁至49岁妇女每人平均生育5.48个孩子，50岁至54岁妇女每人平均生育5.45个孩子。45岁至54岁妇女终身生育率接近，反映人口增长无控制的五、六十年代的生育水平，人口再生产的潜力很大。

不同文化程度妇女平均生育孩子数有所不同。文盲者每人平均生育5.65个孩子，小学文化者每人平均生育4.4个孩子，中学文化者每人平均生育4.35个孩子。

(四) 节育状况

在1034名已婚育龄妇女中，有898名妇女正在实行各种避孕措施，避孕率达到86.85%。使用各种避孕方法的具体人数，见汇总表12。据该表数据计算，已婚育龄妇女有38.49%实行输卵管结扎，有41.88%放置节育环，有2.7%服避孕药，有1.83%使用避孕套，有0.29%采用安全期避孕，还有1.64%的妇女采用其它避孕方法。

在已婚育龄妇女中，15岁至19岁有57%的人避孕。20岁至24岁有67%孕。25岁至29岁有90%避孕。30岁至44岁有97%避孕。45岁至49岁妇女因部份人绝经，只有68%的人避孕。由此可见，年龄越高的妇女避孕的比率越大。

未避孕已婚育龄妇女的原因见汇总表13。其中怀孕者占32%，待孕者占30%，不孕症占5%。其它（主要是绝经妇女）占33%。二个村没有因为宗教原因而不避孕的，宗教对避孕、节育无影响。

已婚育龄妇女掌握的避孕方法见汇总表16。知道用放避孕环的人最多，其次为输卵管结扎、服避孕药、用避孕套及输精管结扎。其它方法知道者较少。平均每个妇女通晓3.6种避孕方法。她们避孕知识主要来源于计划生育宣传员的宣传，其次是工作单位和书刊的宣传。朋友之间的交往也是传播避孕方法的一种途径。

已婚育龄妇女的避孕动机见汇总表15。她们中有27.4%的人自己不想再生孩子，有70.8%的人是响应政府号召，有0.6%的人想拉开间隔再生。大部份避孕夫妇是响应计划生育号召而避孕。可见，如果没有计划生育，生育率马上会大幅度升高。

1970年以来，共做人工流产186例，生育人流比为1：0.12。

三、家庭经济状况

家庭的收入、居住情况见汇总表20。在家庭总收入中，不包括集体分给的粮食、柴禾等，扣除了集体留存的公益金、公积金、统筹工等项开支，是家庭的纯收入。家庭总收入的平均值1975年为195元，1980年为219元，1983年为369元。由于农村家庭收入，习惯指从集体劳动中的收入，所以上面数字不包括家庭的副业收入和自留地收入。调查到的人均储蓄额为60元，这个数字较实际低许多，主要因为大多数人不愿讲出自己的积蓄，而储蓄额又是银行保密的数字，所以申报数字与实体数字无法比较。据以上不完全统计，中国农村的经济有了较快发展，农民收入有明显提高。

农村住房比城市宽敞。每间房屋的面积都在30平方米以上，每户平均有2.4间房子。当然，在每一间房子里，根据实际需要又设些小间，如走廊、厨房等。仓房一般在15平方米左右，每户平均半间。人均住房面积为18.3平方米，人均仓房面积为1.7平方米，基本可以满足生活需要。

两个村所拥有的耐用消费品，见汇总表21。每户平均有手表1.4块、自行车0.9台、钟0.8座、收音机0.6部、缝纫机0.4架、电视机0.2部、洗衣机0.1个。每户拥有大型农具0.8台，每100户有一辆汽车。耐用消费品总价值143.4万元，每户平均1252元。在调查中了解到，这些耐用消费品，主要是1980年以后购卖的，随着农村经济的迅速发展，农民对耐用消费品需求量必将大幅度提高。

中日合作农村人口生育率及生活水平调查，获取一批人口构成、婚姻、生育、节育、生活水平等方面资料。以上分析揭示出吉林省永吉县万昌乡裕华村和吉林市郊区欢喜乡远达村的人口构成属年轻型；1970~1983年妇女初婚率的起伏状况；生育从高水平下降致更替水平以下的过程；育龄人口的节育现况和该地区的经济生活情况。

这次调查虽然规模较小，但因从多方面确保调查质量，调查结果仍能反映许多带有规律性的事件。如现有子女状况、总和生育率、胎次率、终身生育率等，从各自角度描绘出妇女生育变化的同一趋势；该地的人口构成与全省人口构成特点基本一致。

常住人口年龄性别别表

(榕华村)

年龄	小计	男	女	年龄	小计	男	女	年龄	小计	男	女	年龄	小计	男	女	年龄	小计	男	女
0	55	33	22	17	62	31	31	34	43	22	21	51	23	9	14	68	8	4	4
1	62	33	29	18	58	33	25	35	28	14	14	52	15	7	8	69	11	4	7
2	58	32	26	19	55	30	25	36	25	14	11	53	21	12	9	70	9	4	4
3	58	28	30	20	64	25	39	37	28	16	12	54	12	6	6	71	8	3	3
4	69	38	31	21	69	29	40	38	22	13	9	55	16	7	9	72	7	4	3
5	65	31	34	22	43	17	26	39	29	10	19	56	20	12	8	73	8	5	3
6	66	32	34	23	63	30	33	40	13	9	4	57	19	8	11	74	3	1	2
7	55	29	26	24	35	21	14	41	17	10	7	58	17	12	5	75	3	2	1
8	38	19	19	25	46	23	23	42	21	9	12	59	14	10	4	76	2	2	-
9	42	18	24	26	56	26	30	43	20	11	9	60	24	12	12	77	-	-	-
10	74	28	46	27	53	20	33	44	22	12	10	61	11	6	5	78	6	2	4
11	69	32	37	28	73	33	40	45	13	6	7	62	10	5	5	79	1	1	-
12	55	28	27	29	47	30	17	46	18	10	8	63	15	9	6	80	3	1	2
13	70	33	37	30	63	28	35	47	19	15	4	64	8	2	6	81	3	2	1
14	53	29	24	31	70	28	42	48	9	4	5	65	12	7	5	82	2	2	-
15	73	38	35	32	48	29	19	49	21	7	14	66	11	6	5	83	3	1	2
16	44	24	20	33	52	29	23	50	9	6	3	67	10	8	2	84	-	-	-
																合计	2,656	1,335	1,321

—表示零(下同)

育 令 人 口 婚 姻 状 况

汇总表 2

(裕华村)

年令组	育令人数			未 婚			初 婚			再 婚			离 婚			丧 偶		
	小计	男	女	小计	男	女	小计	男	女	小计	男	女	小计	男	女	小计	男	女
15~	292	156	136	282	152	130	10	4	6	-	-	-	-	-	-	-	-	-
20~	274	122	152	86	36	50	187	85	102	-	-	-	1	1	-	-	-	-
25~	275	132	143	9	5	4	263	126	137	1	-	1	1	-	1	-	-	-
30~	276	136	140	2	1	1	269	133	136	4	2	2	-	-	-	1	-	1
35~	132	67	65	1	1	-	126	64	62	5	2	3	-	-	-	-	-	-
40~	93	51	42	3	3	-	87	47	40	1	-	1	-	-	-	2	1	1
45~	80	42	38	-	-	-	69	36	33	3	2	1	1	1	-	7	3	4
合计	1,422	706	716	383	198	185	1,011	495	516	14	6	8	3	2	1	10	4	6

育 令 人 口 文 化 程 度 分 类

汇总表 3

(裕华村)

年令组	育令人数			文 盲			小 学			初 中			高 中			大专及以上		
	小计	男	女	小计	男	女	小计	男	女	小计	男	女	小计	男	女	小计	男	女
15~	292	156	136	2	2	-	61	32	29	189	99	90	40	23	17	-	-	-
20~	274	122	152	5	1	4	66	26	40	123	54	69	80	41	39	-	-	-
25~	275	132	143	10	-	10	97	34	63	117	59	58	51	39	12	-	-	-
30~	276	136	140	12	2	10	134	51	83	113	71	42	17	12	5	-	-	-
35~	132	67	65	13	3	10	73	32	41	38	27	11	8	5	3	-	-	-
40~	93	51	42	20	5	15	51	30	21	20	15	5	2	1	1	-	-	-
45~	80	42	38	44	15	29	21	13	8	13	12	1	2	2	-	-	-	-
合计	1,422	706	716	106	28	78	503	218	285	613	337	276	200	123	77	-	-	-

汇
总
表

育令人口在业状况分类

汇总表4

(裕华村)

年龄组	育令人口			农民			工人			干部			学生			其它		
	小计	男	女	小计	男	女	小计	男	女	小计	男	女	小计	男	女	小计	男	女
15~	292	156	136	212	113	99	3	2	1	3	1	2	74	40	34	-	-	-
20~	274	122	152	268	119	149	1	1	-	5	2	3	-	-	-	-	-	-
25~	275	132	143	270	129	142	-	-	-	4	3	1	-	-	-	-	-	-
30~	276	136	140	274	134	140	1	1	-	1	1	-	-	-	-	-	-	-
35~	132	67	65	128	63	65	-	-	-	4	4	-	-	-	-	-	-	-
40~	93	51	42	91	49	42	2	2	-	-	-	-	-	-	-	-	-	-
45~	80	42	38	77	38	38	1	1	-	3	3	-	-	-	-	-	-	-
合计	1,422	706	716	1,320	645	675	8	7	1	20	14	6	74	40	34	-	-	-

女性初婚状况

汇总表5

(裕华村)

年龄组	1970	1971	1972	1973	1974	1975	1976	1977	1978	1979	1980	1981	1982	1983
15~	19	8	7	8	6	5	5	4	3	5	5	6	21	4
20~	6	6	5	7	6	14	15	14	20	21	23	26	26	17
25~	1	1	-	2	-	3	4	4	6	5	4	4	2	2
30~	1	-	2	2	2	2	2	1	-	-	1	-	-	-
35~	-	1	1	-	-	-	-	-	-	-	1	-	-	-
40~	-	-	-	-	-	-	-	-	-	-	-	-	-	-
45~	-	-	-	-	-	-	-	-	-	-	-	-	-	-
合计	27	16	15	19	14	24	26	23	29	31	34	36	49	23

女性分年龄生育状况

汇总表6

(裕华村)

年龄组	1970	1971	1972	1973	1974	1975	1976	1977	1978	1979	1980	1981	1982	1983
15~	7	5	5	4	-	-	1	1	1	3	2	2	5	2
20~	17	25	25	28	21	20	23	28	24	28	20	21	33	30
25~	19	5	16	14	5	9	15	30	24	29	30	27	16	21
30~	10	9	18	10	7	7	9	6	17	10	7	6	4	9
35~	14	5	4	8	4	3	5	2	1	2	1	-	1	-
40~	2	5	3	3	2	-	2	1	-	2	1	-	-	-
45~	-	-	-	1	1	-	-	-	-	-	-	-	-	-
合计	69	54	71	68	40	39	55	68	67	74	61	56	59	62

已婚育龄妇女现有子女状况

汇总表7

(裕华村)

年龄组	已婚育龄 妇女人数	无 孩	一 孩	二 孩	三 孩	四 孩	五孩及以上
15~	6	3	3	-	-	-	-
20~	102	28	71	3	-	-	-
25~	139	5	83	42	7	2	-
30~	139	1	13	68	47	8	2
35~	65	-	3	14	27	15	6
40~	42	-	-	6	6	12	18
45~	38	-	2	2	1	8	25
合计	531	37	175	135	88	45	51

不同文化程度妇女终身生育率

汇总表 8

(裕华村)

		40~44岁	45~49岁	50~54岁	55~59岁
妇女人数小计		42	38	40	37
妇程 女度 按分 文类 化	文盲	15	30	25	30
	小学	21	7	14	6
	初中	5	1	1	1
	高中	1	—	—	—
	大学	—	—	—	—
生育子女数小计		179	200	203	214
子化 女程 按度 母分 亲类 文	文盲	67	166	147	188
	小学	96	27	50	20
	初中	13	7	6	6
	高中	3	—	—	—
	大学	—	—	—	—

胎次间隔时间分类

汇总表 9

(裕华村)

		初婚 至初次分娩	第一胎 至第二胎	第二胎 至第三胎	第三胎 至第四胎	第四胎 至第五胎以上
1970 年 以 前 生 育 间 隔	小 计	276	259	215	159	128
	一年以内	64	8	7	3	2
	一年至一年半	84	25	20	15	5
	一年半至二年	34	46	30	21	21
	二年至二年半	32	56	36	29	20
	二年半至三年	5	26	35	26	22
	三年至三年半	7	26	32	15	18
	三年半至四年	15	21	16	9	13
四年以上	35	51	39	41	27	
1975 年 以 后 生 育 间 隔	小 计	239	77	11	2	3
	一年以内	78	3	1	—	—
	一年至一年半	93	14	—	—	—
	一年半至二年	28	16	1	1	—
	二年至二年半	14	17	1	1	1
	二年半至三年	11	9	3	—	—
	三年至三年半	8	7	3	—	—
	三年半至四年	4	5	2	—	1
四年以上	3	6	—	—	1	

胎次分布分类

汇总表10

(裕华村)

	1970~1973	1974~1977	1978~1980	1981~1983
小 计	262	203	204	176
一 胎	74	51	85	120
二 胎	55	84	48	38
三胎及以上	133	68	71	18

初婚与生育间隔时间分布

汇总表11

(裕华村)

初婚时间 间隔年数	初婚时间				初婚时间 间隔年数	初婚时间			
	四 十 代 年	五 十 代	六 十 代	七 十 代		四 十 代	五 十 代	六 十 代	七 十 代
小 计	50	71	104	224	12	1	-	-	-
0	2	5	10	12	13	-	-	-	-
1	19	5	53	131	14	1	-	-	-
2	11	32	19	53	15	1	-	-	-
3	4	5	8	13	16	1	-	-	-
4	2	5	7	10	17	-	-	-	-
5	1	2	3	2	18	1	-	-	-
6	3	2	2	2	19	-	-	-	-
7	1	1	1	-	20	-	-	-	-
8	2	-	-	-	21	-	-	-	-
9	-	-	-	1	22	-	-	-	-
10	-	1	-	-	23	-	-	-	-
11	-	1	1	-	24年以上	-	-	-	-

育令妇女避孕状况

汇总表12

(裕华村)

年 令	输精管结扎	输卵管结扎	宫内节育器	避 孕 药	避 孕 套	安 全 期	其 它
15~	-	-	2	1	-	-	-
20~	-	4	64	1	-	-	-
25~	-	40	81	3	-	-	-
30~	-	83	52	1	-	-	-
35~	-	27	33	3	-	-	-
40~	-	24	17	-	-	1	-
45~	-	4	19	1	-	1	-
小 计	-	182	268	10	-	2	-

育令妇女未避孕原因

汇总表13

(裕华村)

	怀 孕	待 孕	不 孕	宗 教	其 它
人 数	27	18	1	-	23

1970年至1983年怀孕结果分类

汇总表14

(裕华村)

	人 流 (例)	引 产 (例)	自然流产 (例)	死 产 (例)	新生儿死亡 (人)	婴儿死亡 (人)	独生子女 证 (人)
数 量	41	19	4	13	16	11	82

育令妇女避孕原因

汇总表15

(裕华村)

	不想再生	响应号召	大家都实行	拉开间隔再生	其 它
人 数	123	334	3	-	2

育令妇女掌握的避孕知识

汇总表16

(裕华村)

	男扎	女扎	放环	口服药	避孕针	子宫帽	避孕套	避孕膜	安全期	体外排精	中药	其它
人数	122	522	518	346	48	1	154	22	3	1	-	3

育令妇女避孕知识和途径

汇总表17

(裕华村)

	朋 友	父 母	单 位	书 刊	宣 传 员	其 它
人 数	46	3	74	54	347	7

育令妇女对子女的看法

汇总表18

(裕华村)

	是否希望晚年与子女共同生活				对子女抚养父母的看法				
	是	不 是	未 定	未考虑	好习惯	义 务	不得不抚养	并非好事	其 它
人 数	292	55	49	135	29	497	2	1	2

应由谁继承遗产

汇总表19

(裕华村)

	长子、女	男 孩	所有孩子	照顾老人的孩子	未 考 虑	其 它
人 数	82	201	103	93	125	4

家庭经济、生活情况

汇总表20

(裕华村)

	总户数 (户)	总人口 (人)	总 收 入 (元)			总储蓄额 (元)	总住房 间 数 (间)	总住房 面 积 (平方米)	总仓库 间 数 (间)	总仓库 面 积 (平方米)
			75 年	80 年	83 年					
数 字	607	2,656	447,330	658,310	1,227,371	273,980	1,412.5	35,403	249	3,935

拥有耐用消费品情况

汇总表21

(裕华村)

品 名	数 量	价 值 (元)
手 表 (块)	792	89,071
钟 (座)	570	25,145.6
收 音 机 (部)	402	31,756.3
自 行 车 (辆)	458	73,920
缝 纫 机 (架)	251	39,107
洗 衣 机 (个)	56	11,982
电 视 机 (部)	119	53,370
电 冰 箱 (个)	-	-
汽 车 (辆)	1	5,000
托 拉 机 (台)	107	214,640
其它农机器 (台)	428	383,555

土地、产量、收入情况

汇总表22

(裕华村)

数 量	总耕种 土地面积 (亩)	总产量 (斤)	自留地面积 (亩)	自留地收入 (元)	承 包 土地面积 (亩)	承 包 土地收入 (元)
			479.33	83,691		

常住人口年龄性别别表

汇总表1

(远达村)

年龄	小计	男	女	年龄	小计	男	女	年龄	小计	男	女	年龄	小计	男	女	年龄	小计	男	女			
0	43	27	16	17	69	38	31	34	39	20	19	51	8	5	3	68	3	3	85	1	1	-
1	60	32	28	18	52	28	24	35	21	10	11	52	16	7	9	69	10	6	86	-	-	-
2	35	22	13	19	59	31	28	36	25	12	13	53	18	11	7	70	5	2	87	1	-	1
3	32	18	14	20	65	35	30	37	19	9	10	54	15	9	6	71	3	1	88	-	-	-
4	47	25	22	21	61	23	38	38	16	7	9	55	16	7	9	72	5	2	89	-	-	-
5	37	13	24	22	37	16	21	39	22	9	13	56	21	13	8	73	3	2	90	-	-	-
6	30	20	10	23	58	25	33	40	23	10	13	57	10	6	4	74	4	2	91	-	-	-
7	46	26	20	24	46	24	22	41	13	2	11	58	8	6	2	75	7	3	92	-	-	-
8	46	25	21	25	66	26	40	42	33	15	18	59	10	8	2	76	2	1	93	-	-	-
9	45	23	22	26	63	35	28	43	11	5	6	60	9	1	8	77	3	1	94	-	-	-
10	55	28	27	27	59	25	34	44	25	11	14	61	9	4	5	78	2	1	95	-	-	-
11	57	26	31	28	59	25	34	45	25	12	13	62	4	1	3	79	-	-	96	-	-	-
12	68	32	36	29	42	23	19	46	29	16	13	63	9	5	4	80	5	4	97	-	-	-
13	65	30	35	30	55	33	22	47	18	12	6	64	5	2	3	81	2	1	98	-	-	-
14	79	31	48	31	45	20	25	48	20	7	13	65	5	3	2	82	-	-	99	-	-	-
15	68	33	35	32	30	18	12	49	25	15	10	66	12	5	7	83	3	2	100+	-	-	-
16	68	31	37	33	53	29	24	50	18	8	10	67	2	-	2	84	-	-	合计	2,418	1,201	1,217

—表示零(下同)

育令人口婚姻状况

汇总表 2

(远达村)

年令组	育令人数			未 婚			初 婚			再 婚			离 婚			丧 偶		
	小计	男	女	小计	男	女	小计	男	女	小计	男	女	小计	男	女	小计	男	女
15~	316	161	155	315	161	154	1	--	1	--	--	--	--	--	--	--	--	--
20~	267	123	144	134	73	61	132	50	82	--	--	--	--	--	--	1	--	1
25~	289	134	155	14	6	8	272	126	146	3	2	1	--	--	--	--	--	--
30~	222	120	102	6	5	1	207	111	96	7	4	3	1	--	1	1	--	1
35~	103	47	56	2	--	2	93	44	49	3	2	1	2	1	1	3	--	3
40~	105	43	62	--	--	--	98	43	55	5	--	5	--	--	--	2	--	2
45~	117	62	55	--	--	--	109	60	49	4	1	3	--	--	--	4	1	3
合计	1419	690	729	471	245	226	912	434	478	22	9	13	3	1	2	11	1	10

育令人口文化程度分类

汇总表 3

(远达村)

年令组	育令人数			文 盲			小 学			初 中			高 中			大专及以上		
	小计	男	女	小计	男	女	小计	男	女	小计	男	女	小计	男	女	小计	男	女
15~	316	161	155	4	2	2	80	39	41	215	113	102	17	7	10	--	--	--
20~	267	123	144	3	1	2	46	16	30	170	77	93	47	28	19	1	1	--
25~	289	134	155	8	--	8	89	33	56	136	75	61	56	26	30	--	--	--
30~	222	120	102	11	3	8	81	27	54	117	79	38	12	10	2	1	1	--
35~	103	47	56	8	--	8	59	20	39	29	20	9	7	7	--	--	--	--
40~	105	43	62	29	5	24	56	25	31	19	12	7	1	1	--	--	--	--
45~	117	62	55	64	23	41	40	29	11	11	9	2	2	1	1	--	--	--
合计	1,419	690	729	127	34	93	451	189	262	697	385	312	142	80	62	2	2	--

育令人口在业状况分类

汇总表4

(远达村)

年令组	育令人口			农 民			工 人			干 部			学 生			其 它		
	小计	男	女	小计	男	女	小计	男	女	小计	男	女	小计	男	女	小计	男	女
15~	316	161	155	194	105	89	44	17	27	-	-	-	52	27	25	26	12	14
20~	267	123	144	220	100	120	35	17	18	4	2	2	1	1	-	7	3	4
25~	289	134	155	244	101	143	35	29	6	7	4	3	-	-	-	3	-	3
30~	222	120	102	185	91	94	26	24	2	2	2	-	-	-	-	9	3	6
35~	103	47	56	90	38	52	7	4	3	5	5	-	-	-	-	1	-	1
40~	105	43	62	87	29	58	13	12	1	2	2	-	-	-	-	3	-	3
45~	117	62	55	98	46	52	12	12	-	3	3	-	-	-	-	4	1	3
合计	1,419	690	729	1,118	510	608	172	115	57	23	18	5	53	28	25	53	19	34

女性初婚状况

汇总表5

(远达村)

年令组	1970	1971	1972	1973	1974	1975	1976	1977	1978	1979	1980	1981	1982	1983
15~	12	3	10	3	-	3	-	-	3	1	4	7	4	2
20~	3	4	8	7	10	9	15	16	18	21	30	37	24	13
25~	-	1	-	1	1	3	1	3	4	3	4	6	3	3
30~	-	-	-	-	-	-	-	-	-	-	1	-	-	-
35~	-	-	-	-	-	-	-	-	-	-	1	-	-	-
40~	-	-	-	-	-	-	-	-	-	-	-	-	-	-
45~	-	-	-	-	-	-	-	-	-	-	-	-	-	-
合计	15	8	18	11	11	15	16	19	25	25	40	50	31	18

女性分年龄生育状况

汇总表6

(远达村)

年龄组	1970	1971	1972	1973	1974	1975	1976	1977	1978	1979	1980	1981	1982	1983
15~	1	7	-	3	2	-	1	1	-	-	2	-	1	1
20~	17	22	16	22	20	23	25	17	21	26	13	24	46	24
25~	18	12	17	19	14	16	18	14	13	21	15	10	15	14
30~	15	16	15	9	6	3	1	1	2	1	3	1	-	3
35~	8	11	7	5	4	3	-	-	1	-	-	-	-	-
40~	6	4	3	-	3	1	-	-	-	-	-	-	-	-
45~	-	-	-	-	-	-	-	-	1	-	-	-	-	-
合计	65	72	58	58	49	46	45	33	38	48	33	35	62	42

已婚育龄妇女现有子女状况

汇总表7

(远达村)

年龄组	已婚育龄 妇女人数	无 孩	一 孩	二 孩	三 孩	四 孩	五孩及以上
15~	1	1	-	-	-	-	-
20~	83	23	60	-	-	-	-
25~	147	14	104	28	-	1	-
30~	101	1	21	48	25	6	-
35~	54	-	5	6	20	20	3
40~	62	-	3	1	11	24	23
45~	55	-	1	1	3	9	41
合计	503	39	194	84	59	60	67

不同文化程度妇女终身生育率

汇总表 8

(远达村)

		40~44岁	45~49岁	50~54岁	55~59岁
妇女人数小计		62	55	34	27
妇女按文化程度分类	文盲	24	41	29	26
	小学	31	11	4	1
	初中	7	2	1	-
	高中	-	1	-	-
	大学	-	-	-	-
生育子女数小计		279	310	200	163
子女按母亲文化程度分类	文盲	112	232	176	155
	小学	137	63	17	8
	初中	30	9	7	-
	高中	-	6	-	-
	大学	-	-	-	-

胎次间隔时间分类

汇总表 9

(远达村)

		初婚至初次分娩	第一胎至第二胎	第二胎至第三胎	第三胎至第四胎	第四胎至第五胎以上
1970年以前生育间隔	小计	225	202	182	144	103
	一年以内	63	12	5	3	4
	一年至一年半	55	38	10	15	7
	一年半至二年	30	35	26	30	11
	二年至二年半	27	38	36	26	25
	二年半至三年	13	20	41	22	18
	三年至三年半	5	22	21	11	14
	三年半至四年	4	10	14	9	7
	四年以上	28	32	29	28	17
1975年以后生育间隔	小计	245	83	40	18	2
	一年以内	97	7	1	-	-
	一年至一年半	53	10	3	1	-
	一年半至二年	59	12	6	4	-
	二年至二年半	19	12	7	6	1
	二年半至三年	7	8	7	1	1
	三年至三年半	5	7	5	1	-
	三年半至四年	2	10	2	3	-
	四年以上	3	17	9	2	-

胎次分布分类

汇总表10

(远达村)

	1970~1973	1974~1977	1978~1980	1981~1983
小 计	241	166	117	138
一 胎	50	64	66	124
二 胎	37	49	35	11
三胎及以上	154	53	16	3

初婚与生育间隔时间分布

汇总表11

(远达村)

初婚 时间 间隔 年数	初婚时间				初婚 时间 间隔 年数	初婚时间			
	四 十 年 代	五 十 年 代	六 十 年 代	七 十 年 代		四 十 年 代	五 十 年 代	六 十 年 代	七 十 年 代
小 计	36	91	107	162	12	1	1	1	-
0	6	25	27	56	13	-	-	-	-
1	15	37	45	78	14	-	-	-	-
2	6	9	22	18	15	1	-	-	-
3	1	5	5	7	16	-	-	-	-
4	2	6	4	2	17	-	-	-	-
5	1	2	1	-	18	-	-	-	-
6	-	4	1	-	19	-	-	-	-
7	1	1	-	-	20	-	-	-	-
8	1	1	-	-	21	-	-	-	-
9	-	-	-	-	22	-	-	-	-
10	-	-	-	1	23	-	-	-	-
11	1	-	1	-	24年及以上	-	-	-	-

育令妇女避孕状况

汇总表12

(远达村)

年 令	输精管结扎	输卵管结扎	宫内节育器	避 孕 药	避 孕 套	安 全 期	其 它
15~	-	-	-	-	1	-	-
20~	-	-	37	7	7	-	4
25~	-	34	76	9	9	1	4
30~	-	67	26	1	2	-	2
35~	-	42	4	1	-	-	2
40~	-	53	7	-	-	-	2
45~	-	20	15	-	-	-	3
小计	-	216	165	18	19	1	17

育令妇女未避孕原因

汇总表13

(远达村)

	怀 孕	待 孕	不 孕	宗 教	其 它
人 数	17	22	6	-	22

1970年至1983年怀孕结果分类

汇总表14

(远达村)

	人 流 (例)	引 产 (例)	自然流产 (例)	死 产 (例)	新生儿死亡 (人)	婴儿死亡 (人)	领独生子女证 (人)
数 量	98	28	12	2	18	8	122

育令妇女避孕原因

汇总表15

(远达村)

	不想再生	响应号召	大家都实行	拉开间隔再生	其 它
人 数	123	302	4	5	2

育令妇女掌握的避孕知识

汇总表16

(远达村)

	男扎	女扎	放环	口服药	避孕针	子宫帽	避孕套	避孕膜	安全期	体外排精	中药	其它
人数	76	401	452	266	54	3	199	44	18	3	3	3

育令妇女避孕知识和途径

汇总表17

(远达村)

	朋 友	父 母	单 位	书 刊	宣 传 员	其 它
人 数	5	1	120	73	369	31

育令妇女对子女的看法

汇总表18

(远达村)

	是否希望晚年与子女共同生活				对子女抚养父母的看法				
	是	不 是	未 定	未考虑	好习惯	义 务	不得不抚养	并非好事	其 它
人 数	382	29	55	78	93	442	1	-	9

应由谁继承遗产

汇总表19

(远达村)

	长子、女	男 孩	所有孩子	照顾老人的孩子	未 考 虑	其 它
人 数	72	131	117	157	62	5

家庭经济、生活情况

汇总表20

(远达村)

	总户数 (户)	总人口 (人)	总 收 入 (元)			总储蓄额 (元)	总住房 间 数 (间)	总住房 面 积 (平方米)	总仓库 间 数 (间)	总仓库 面 积 (平方米)
			75 年	80 年	83 年					
数 字	538	2,418	544,244	451,963	646,369	131,096	1,362	57,229.25	331	4,506

拥有耐用消费品情况

汇总表21

(远达村)

品 名	数 量	价 值 (元)
手 表 (块)	806	82,820
钟 (座)	327	42,257.2
收 音 机 (部)	342	83,279.2
自 行 车 (辆)	610	89,381.6
缝 纫 机 (架)	170	24,758
洗 衣 机 (个)	50	10,159.5
电 视 机 (部)	121	43,798
电 冰 箱 (个)	—	—
汽 车 (辆)	9	65,200
托 拉 机 (台)	4	10,086
其它农机器 (台)	320	54,749

土地、产量、收入情况

汇总表22

(远达村)

	总耕种 土地面积 (亩)	总产量 (斤)	自留地面积 (亩)	自留地收入 (元)	承包土地面积 (亩)	承 包 土地收入 (元)
数 量	304.29	957,950	148.42	109,878	277.71	37,064

育令人口婚姻状况

汇总表2

(两村总计)

年令组	育令人数			未 婚			初 婚			再 婚			离 婚			丧 偶		
	小计	男	女	小计	男	女	小计	男	女	小计	男	女	小计	男	女	小计	男	女
15~	608	317	291	597	313	284	11	4	7	-	-	-	-	-	-	-	-	-
20~	541	245	296	220	109	111	319	135	184	-	-	-	1	1	-	1	-	1
25~	564	266	298	23	11	12	535	252	283	4	2	2	1	-	1	-	-	-
30~	498	256	242	8	6	2	476	244	232	11	6	5	1	-	1	2	-	2
35~	235	114	121	3	1	2	219	108	111	8	4	4	2	1	1	3	-	3
40~	198	94	104	3	3	-	185	90	95	6	-	6	-	-	-	4	1	3
45~	197	104	93	-	-	-	178	96	82	7	3	4	1	1	-	11	4	7
合计	2,841	1,396	1,445	854	443	411	1,923	929	994	36	15	21	6	3	3	21	5	16

育令人口文化程度分类

汇总表3

(两村总计)

年令组	育令人数			文 盲			小 学			初 中			高 中			大专及以上		
	小计	男	女	小计	男	女	小计	男	女	小计	男	女	小计	男	女	小计	男	女
15~	608	317	291	6	4	2	141	71	70	404	212	192	57	30	27	-	-	-
20~	541	245	296	8	2	6	112	42	70	293	131	162	127	69	58	1	1	-
25~	564	266	298	18	-	18	186	67	119	253	134	119	107	65	42	-	-	-
30~	498	256	242	23	5	18	215	78	137	230	150	80	29	22	7	1	1	-
35~	235	114	121	21	3	18	132	52	80	67	47	20	15	12	3	-	-	-
40~	198	94	104	49	10	39	107	55	52	39	27	12	3	2	1	-	-	-
45~	197	104	93	109	38	70	61	42	19	24	21	3	4	3	1	-	-	-
合计	2,841	1,396	1,445	233	62	171	954	407	547	1,310	722	588	342	203	139	2	2	-

育令人口在业状况分类

汇总表4

(两村总计)

年令组	育令人口			农 民			工 人			干 部			学 生			其 它		
	小计	男	女	小计	男	女	小计	男	女	小计	男	女	小计	男	女	小计	男	女
15~	608	317	291	406	258	188	47	19	28	3	1	2	126	67	59	26	12	14
20~	541	245	296	488	219	269	36	18	18	9	4	5	1	1	-	7	3	4
25~	564	266	298	514	230	285	35	29	6	11	7	4	-	-	-	3	-	3
30~	498	256	242	459	225	234	27	25	2	3	3	-	-	-	-	9	3	6
35~	235	114	121	218	101	117	7	4	3	9	9	-	-	-	-	1	-	1
40~	198	94	104	178	78	100	15	14	1	2	2	-	-	-	-	3	-	3
45~	197	104	93	175	84	90	13	13	-	6	6	-	-	-	-	4	1	3
合计	2,841	1,396	1,445	2,438	1,195	1,283	180	122	58	43	32	11	127	68	59	53	19	34

女性初婚状况

汇总表5

(两村总计)

年令组	1970	1971	1972	1973	1974	1975	1976	1977	1978	1979	1980	1981	1982	1983
15~	31	11	17	11	6	8	5	4	6	6	9	13	25	6
20~	9	10	13	14	16	23	30	30	38	42	53	63	50	30
25~	1	2	-	3	1	6	5	7	10	8	8	10	5	5
30~	1	-	2	2	2	2	2	1	-	-	2	-	-	-
35~	-	1	1	-	-	-	-	-	-	-	2	-	-	-
40~	-	-	-	-	-	-	-	-	-	-	-	-	-	-
45~	-	-	-	-	-	-	-	-	-	-	-	-	-	-
合计	42	24	33	30	25	39	42	42	54	56	74	86	80	41

女性分年龄生育状况

汇总表6

(两村总计)

年龄组	1970	1971	1972	1973	1974	1975	1976	1977	1978	1979	1980	1981	1982	1983
15~	8	12	5	7	2	-	2	2	1	3	4	2	6	3
20~	34	47	41	50	41	43	48	45	45	54	33	45	79	54
25~	37	17	33	33	19	25	33	44	37	50	45	37	31	35
30~	25	25	33	19	13	10	10	7	19	11	10	7	4	12
35~	22	16	11	13	8	6	5	2	2	2	1	-	1	-
40~	8	9	6	3	5	1	2	1	-	2	1	-	-	-
45~	-	-	-	1	1	-	-	-	1	-	-	-	-	-
合计	134	126	129	126	89	85	100	101	105	122	94	91	121	104

已婚育龄妇女现有子女状况

汇总表7

(两村总计)

年龄组	已婚育龄 妇女人数	无 孩	一 孩	二 孩	三 孩	四 孩	五孩及以上
15~	7	4	3	-	-	-	-
20~	185	51	131	3	-	-	-
25~	286	19	187	70	7	3	-
30~	240	2	34	116	72	14	2
35~	119	-	8	20	47	35	9
40~	104	-	3	7	17	36	41
45~	93	-	3	3	4	17	66
合计	1,034	76	369	219	147	105	118

不同文化程度妇女终身生育率

汇总表 8

(两村总计)

		40~44岁	45~49岁	50~54岁	55~59岁
妇女人数小计		104	93	74	64
妇 程 女 度 按 分 文 类 化	文 盲	39	71	54	56
	小 学	52	18	18	7
	初 中	12	3	2	1
	高 中	1	1	-	-
	大 学	-	-	-	-
生育子女数小计		458	510	403	377
子 化 女 程 按 度 母 分 亲 类 文	文 盲	179	398	323	343
	小 学	233	90	67	28
	初 中	43	16	13	6
	高 中	3	6	-	-
	大 学	-	-	-	-

胎次间隔时间分类

汇总表 9

(两村总计)

		初 婚 至初次分娩	第 一 胎 至第二胎	第 二 胎 至第三胎	第 三 胎 至第四胎	第 四 胎 至第五胎以上
1970 年 以 前 生 育 间 隔	小 计	501	466	397	303	231
	一年以内	127	20	12	6	6
	一年至一年半	139	63	30	30	12
	一年半至二年	64	81	56	51	32
	二年至二年半	59	94	72	55	45
	二年半至三年	18	46	76	48	40
	三年至三年半	12	48	53	26	32
	三年半至四年	19	31	30	18	20
四年以上	63	83	68	69	44	
1975 年 以 后 生 育 间 隔	小 计	484	160	51	20	5
	一年以内	175	10	2	-	-
	一年至一年半	146	24	3	1	-
	一年半至二年	87	28	7	5	-
	二年至二年半	33	29	8	7	2
	二年半至三年	18	17	10	1	1
	三年至三年半	13	14	8	1	-
	三年半至四年	6	15	4	3	1
四年以上	6	23	9	2	1	

胎次分布分类

汇总表10

(两村总计)

	1970~1973	1974~1977	1978~1980	1981~1983
小 计	503	369	321	314
一 胎	124	115	151	244
二 胎	92	133	83	49
三胎及以上	287	121	87	21

初婚与生育间隔时间分布

汇总表11

(两村总计)

间隔年数	初婚时间				间隔年数	初婚时间			
	四 十 代	五 十 代	六 十 代	七 十 代		四 十 代	五 十 代	六 十 代	七 十 代
小 计	86	162	211	386	12	2	1	1	-
0	8	30	37	68	13	-	-	-	-
1	34	69	98	209	14	1	-	-	-
2	17	26	41	71	15	2	-	-	-
3	5	10	13	20	16	1	-	-	-
4	4	11	11	12	17	-	-	-	-
5	2	4	4	2	18	1	-	-	-
6	3	6	3	2	19	-	-	-	-
7	2	2	1	-	20	-	-	-	-
8	3	1	-	-	21	-	-	-	-
9	-	-	-	1	22	-	-	-	-
10	-	1	-	1	23	-	-	-	-
11	1	1	2	-	24年及以上	-	-	-	-

育令妇女避孕状况

汇总表12

(两村总计)

年 令	输精管结扎	输卵管结扎	宫内节育器	避 孕 药	避 孕 套	安 全 期	其 它
15~	--	-	2	1	1	--	-
20~	-	4	101	8	7	-	4
25~	-	74	157	12	9	1	4
30~	-	150	78	2	2	--	2
35~	--	69	37	4	-	-	2
40~	-	77	24	-	-	1	2
45~	-	24	34	1	-	1	3
小计	-	398	433	28	19	3	17

育令妇女未避孕原因

汇总表13

(两村总计)

	怀 孕	待 孕	不 孕	宗 教	其 它
人 数	44	40	7	-	45

1970年至1983年怀孕结果分类

汇总表14

(两村总计)

	人 流 (例)	引 产 (例)	自然流产 (例)	死 产 (例)	新生儿死亡 (人)	婴儿死亡 (人)	独生子女 证 (人)
数 量	139	47	16	15	34	19	204

育令妇女避孕原因

汇总表15

(两村总计)

	不想再生	响应号召	大家都实行	拉开间隔再生	其 它
人 数	246	636	7	5	4

育令妇女掌握的避孕知识

汇总表16

(两村总计)

	男扎	女扎	放环	口服药	避孕针	子宫帽	避孕套	避孕膜	安全期	体外排精	中药	其它
人数	198	923	970	612	102	4	353	66	21	4	3	6

育令妇女避孕知识和途径

汇总表17

(两村总计)

	朋 友	父 母	单 位	书 刊	宣 传 员	其 它
人 数	51	4	194	127	716	38

育令妇女对子女的看法

汇总表18

(两村总计)

	是否希望晚年与子女共同生活				对子女抚养父母的看法				
	是	不 是	未 定	未考虑	好习惯	义 务	不得不抚养	并非好事	其 它
人 数	574	84	104	213	122	939	3	1	11

应由谁继承遗产

汇总表19

(两村总计)

	长子、女	男 孩	所有孩子	照顾老人的孩子	未 考 虑	其 它
人 数	154	332	220	250	187	9

家庭经济、生活情况

汇总表20

(两村总计)

	总户数 (户)	总人口 (人)	总 收 入 (元)			总储蓄额 (元)	总住房 间 数 (间)	总住房 面 积 (平方米)	总仓库 间 数 (间)	总仓库 面 积 (平方米)
			75 年	80 年	83 年					
数 字	1,145	5,074	991,574	1,110,273	1,873,740	305,076	2,774.5	92,632.25	580	8,441

拥有耐用消费品情况

汇总表21

(两村总计)

品 名	数 量	价 值 (元)
手 表 (块)	1,598	171,891
钟 (座)	897	67,402.8
收 音 机 (部)	744	115,035.5
自 行 车 (辆)	1,063	163,301.6
缝 纫 机 (架)	421	63,865
洗 衣 机 (个)	106	22,141.5
电 视 机 (部)	240	97,168
电 冰 箱 (个)	—	—
汽 车 (辆)	10	70,200
托 拉 机 (台)	111	224,726
其它农机器 (台)	748	438,304

土地、产量、收入情况

汇总表22

(两村总计)

	总耕种 土地面积 (亩)	总产量 (斤)	自留地面积 (亩)	自留地收入 (元)	承 包 土地面积 (亩)	承 包 土地收入 (元)
数 量	304.29	957,950	627.75	193,569	277.71	37,064

关于实施生育率和生活水平关系合作调查研究

备 忘 录

中华人民共和国国家计划生育委员会（以下简称国家计生委）与日本国际协力事业团（以下简称JICA）就实施本备忘录交换了意见。

JICA作为日本国政府技术合作实施机构将遵循日本国的法律和规定开展本合作调查研究的活动。

国家计生委作为中华人民共和国政府实施本合作的机构，将遵循中华人民共和国的法律规定开展本合作调查研究的活动。

国家计生委和JICA对本合作调查研究的内容、范围、调查日程及合作过程中应采取的措施规定如下：

合作内容和范围

中国方面将与日本方面合作实施生育率和生活水平关系的合作调查研究。通过对中日两国人口和计划生育的研究，其目的不仅是为了加强目前正在实施的合作项目，而且是为了有助于扩大今后更有效的合作。

合作调查研究包括在中国的实地调查和日本方面提供日本有关农村的相应的调查资料。

一、调查内容（见附表）。必要时就技术问题再行协商。

二、中国的调查地点为吉林省吉林市郊区欢喜公社和永吉县万昌公社各自选定的一个大队。

三、调查研究期限和安排：一九八四年三月至一九八四年六月，四个月左右。

一九八四年三月到五月间进行实地调查，五月整理资料。

中方调查资料由中方整理、汇总。日方调查资料由日方整理、汇总。中日双方将互相交换本国的调查资料。双方专家共同研究、撰写调查报告。

四、中方应采取的措施。

为实地调查能顺利地进行，中国方面将遵循中华人民共和国的法律和规定，采取以下措施：

1. 负担中方专家和参加调查人员的工资；
2. 提供实地调查所需的办公室；

3. 提供日本专家实地考察的翻译人员;
4. 办理日本专家实地考察所需的各种批准手续;
5. 帮助办理日本专家来华的海关手续;
6. 中方尽量提供必要的与本调查研究直接有关的资料。

五、日方应采取的措施。

1. 负担在中国实地调查的有关费用;
2. 负担日本专家来华及在中国境内的交通费、食宿费;
3. 负担中国专家赴日本的交通费、食宿费;
4. 办理中国专家赴日本实地考察所需的各种批准手续;
5. 负担日方专家所带资料、器材从日本运到中国的运输费;
6. 帮助办理中国专家赴日本的海关手续;
7. 日方尽量提供必要的与其调查研究直接有关的资料。

六、JICA将确定适当的日本民间机构实施本备忘录第五条第1款。

七、本备忘录未列事项，双方将在合作调查研究过程中协商解决。

中华人民共和国国家计划生育委员会

代表:

外事处处长

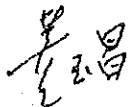

董 玉 昌

日本国际协力事业团

代表:

北京事务所所长

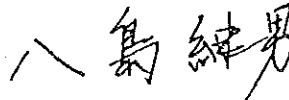

八 岛 继 男

一九八四年三月九日于北京

调查团日程及成员

●调查团日程表

1984年3月22日至4月7日

日期	调查概况
3月 22日(四)	●成田——北京
23日(五)	●跟国家计划生育委员会董玉昌外事处长等, 进行会晤, 商谈 ●收集资料 ●赤星·饭岛两位团员 访问JICA办公处, 进行协商, 交流 ●国家计划生育委员会王主任主持欢迎宴会
24日(六)	●跟刘铮中国人民大学人口理论研究所所长等进行会晤, 交流 ●跟JICA八岛处长等进行协议, 商谈。午餐会。 ●国家计划生育委员会杜祥金外事处副处长介绍计划生育行政的情况 ●参观科学院发育生物学研究所
25日(日)	●整理资料。整理, 设计调查表
26日(一)	●参观北京计划生育宣传教育中心, 访问, 协商 ●北京——吉林省长春
27日(二)	●国家计划生育委员会肖振禹统计处长, 吉林省计划生育委员会陈胜利副处长等介绍吉林省计划生育情况并商谈交流 ●吉林省计划生育委员会王平副主任主持欢迎宴会
28日(三)	●赤星·饭岛两位团员回国 ●在永吉县万昌乡裕华村作实地调查 ●跟肖振禹处长等, 进行商谈调查汇总

日期	调查概况
3月 29日(四)	<ul style="list-style-type: none"> ●在吉林市郊区欢喜乡远达村作实地调查 ●跟曹国明吉林大学人口研究所副所长等, 进行协商, 交流
30日(五)	<ul style="list-style-type: none"> ●长春——北京 ●参观中日友好医院, 调查情况
31日(六)	<ul style="list-style-type: none"> ●北京——成都(四川省) ●四川省计划生育委员会姜漪副主任等介绍四川省计划生育概况 ●跟四川大学人口研究所赵世利所长等进行协商, 交流 ●姜漪副主任主持欢迎宴会
4月 1日(日)	<ul style="list-style-type: none"> ●整理资料, 商谈、调查
2日(一)	<ul style="list-style-type: none"> ●参观成都计划生育宣传教育分中心, 调查情况
	<ul style="list-style-type: none"> ●成都——重庆(因天气不好, 在重庆逗留)
3日(二)	<ul style="list-style-type: none"> ●重庆——武汉
	<ul style="list-style-type: none"> ●湖北省计划生育委员会项金安副处长等介绍湖北省计划生育概况 ●湖北省计划生育委员会梁文达副主任主持欢迎宴会
4日(三)	<ul style="list-style-type: none"> ●跟武汉大学人口研究所谭崇台所长等进行协商, 交流
	<ul style="list-style-type: none"> ●武汉——上海
	<ul style="list-style-type: none"> ●整理资料, 商谈、调查
5日(四)	<ul style="list-style-type: none"> ●上海市计划生育委员会杨如阜副主任介绍上海市计划生育概况
	<ul style="list-style-type: none"> ●跟复旦大学人口研究所桂世祚所长等进行协商, 交流
	<ul style="list-style-type: none"> ●桂世祚所长主持欢迎宴会
6日(五)	<ul style="list-style-type: none"> ●参观上海计划生育宣传教育分中心, 调查
	<ul style="list-style-type: none"> ●上海——北京
	<ul style="list-style-type: none"> ●跟国家计划生育委员会于旺综合计划司长等进行总结会晤
	<ul style="list-style-type: none"> ●答谢宴会, 国家计划生育委员会季宗权副主任等参加
7日(六)	<ul style="list-style-type: none"> ●整理资料
	<ul style="list-style-type: none"> ●北京——成田

●调查团成员

姓名及单位	工作内容	日期
<管理> 1)赤星升 国际协力事业团调达部调查役 2)饭岛信正 国际协力事业团总务部管理课课长 代理	担任调查地点的工作 同上	1984年3月22日 至28日 同上

姓名及单位	工作内容	日期
<日方> 1)黑田俊夫 日本大学人口研究所名誉所长 2)小林和正 日本大学人口研究所教授 3)吉田成良 亚洲人口·开发协会参与 4)饭尾晃一 日本经济研究中心主任研究员 5)鹤间幸夫 亚洲人口·开发协会嘱托 6)永井义男 亚洲人口·开发协会嘱托	总结, 人口政策等人口全貌 人口动态, 计划生育全貌 到调查地点调查(汇总·分析) 人口·计划生育项目 生活·经济全貌 生活·经济全貌 收集资料(计划生育项目, 到 调查地点调查, 辅助) 生活·经济全貌 (到调查地点调查, 辅助)	1984年3月22日 至4月7日 同上 同上 同上 (只在日本工作) 1984年3月22日 至4月7日 同上
<中方> 1)肖振禹 国家计划生育委员会统计处处长 2)陈胜利 吉林省计划生育委员会统计处副处长 3)王胜今 吉林大学人口研究所 4)倪家俊 国家计划生育委员会外事处	总结调查协力及 前往调查地点调查 同上 同上 同上	1984年3月22日 至4月7日 同上 同上 同上

● 协助调查人员

- | | |
|------|------------------|
| 于 旺 | 国家计划生育委员会综合计划司司长 |
| 董玉昌 | 国家计划生育委员会外事处处长 |
| 杜祥金 | 国家计划生育委员会外事处副处长 |
| 张学鸿 | 北京计划生育宣传教育中心副主任 |
| 史瀛仙 | 中国科学院发育生物研究所副研究员 |
| 刘家一 | 中国人口情报资料中心副主任 |
| 徐 毅 | 中国人口情报资料中心副主任 |
| 马利中 | 中国人口情报资料中心日文翻译 |
| 刘 铮 | 中国人民大学人口理论研究所所长 |
| 邬沧萍 | 中国人民大学人口理论研究所教授 |
| 王 平 | 吉林省计划生育委员会副主任 |
| 王志良 | 吉林市计划生育委员会主任 |
| 曹明国 | 吉林大学人口研究所副所长 |
| 王广义 | 吉林白求恩医科大学教授 |
| 姜 漪 | 四川省计划生育委员会副主任 |
| 王世桂 | 四川省计划生育委员会统计处副处长 |
| 左秉衡 | 成都计划生育宣传教育分中心主任 |
| 赵世利 | 四川大学人口研究所所长 |
| 梁文达 | 湖北省计划生育委员会副主任 |
| 项金安 | 湖北省计划生育委员会副处长 |
| 谭崇台 | 武汉大学人口研究室主任 |
| 杨如阜 | 上海市计划生育委员会办公室副主任 |
| 蒋蕴芬 | 上海计划生育宣传教育分中心主任 |
| 桂世祚 | 复旦大学人口研究室主任 |
| 潘纪一 | 复旦大学人口研究室副主任 |
| 吉富宣夫 | 在中国日本大使馆二等书记官 |
| 八岛继男 | 国际协力事业团北京事务所所长 |

● 协助调查单位

日本大学人口研究所
中国国家计划生育委员会
北京计划生育宣传教育中心
中国人口情报资料中心
中国人民大学人口理论研究所
科学院发育生物学研究所
吉林省计划生育委员会
吉林市计划生育委员会
永吉县计划生育委员会
欢喜乡计划生育办公室
万昌乡计划生育办公室
吉林大学人口研究所
四川省计划生育委员会
成都计划生育宣传教育分中心
四川大学人口研究所
湖北省计划生育委员会
武汉大学人口研究室
上海市计划生育委员会
上海计划生育宣传教育分中心
复旦大学人口研究室

JICA