

資 料 編

目 次

I 自然環境データ	頁
1 訥河、綏化等に於ける暦年各月降水量	187
2 " " 暦年各月平均気温	194
3 " " 累年各月平均最高気温	200
4 " " 累年各月平均最低気温	202
5 " " 累年各月平均気温日較差	204
6 " " 暦年各月日照時数	206
II 黒竜江省の外国投資関連法令	213
1 黒竜江省人民政府の外国投資奨励に関する具体的規定	213
2 中外合弁企業の従業員の各種の手当の財務処置についての補充規定	219
3 「外国投資の製品輸出及び先進技術企業の確認と審査に関する対外経済 貿易部の実施規則」の転達に関する通達	221
4 外国投資家の輸出許可証申請に関する黒竜江省の実施規則	223
5 外国投資奨励に関するハルピン人民政府の規定	226
III 中国の外国投資関連の国家法令	231
1 国務院の外商投資奨励に関する規定	231
2 対外経済貿易部の外商投資による製品輸出企業 並びに先進技術企業の承認と審査に関する実施規則	234
3 対外経済貿易部の外商投資企業の輸出入許可証申請に関する実施規則	235
4 対外経済貿易部の外商投資企業による国内製品の買入れと 輸出による外貨収支バランス調整に関する規則	237
5 財政部の、国務院『外商投資奨励に関する規定』を 貫徹する中での税収優遇規定の実施規則	238
6 労働人事部の外商投資企業の雇用自主権及び従業員の給料、保険、福利 費に関する規定	240
7 中華人民共和国税関の外商投資企業の製品輸出契約履行に必要な輸入原 料・部品に対する管理規則	241
8 中国人民銀行の外商投資企業の外貨担保による	

人民元の借入れに対する暫定規則	243
9 中国人民銀行の国内機関による外貨保証の提供に関する暫定規則	244
10 国家工商行政管理局の中外合資経営企業の登録資本と 投資総額との比率に関する暫定規則	246
11 中国銀行の外商投資企業への貸しつけに関する規則	247
 付属書：	
1 中華人民共和国外資企業法	250
2 中外合作設計工事項目に関する暫定規則	252
 IV その他資料	
1 外貨管理調整センターについて	255
2 中国農業科学院研究所所在地	257
3 黒竜江省政府組織表	258
4 黒竜江省における農業関係研究機関所在地一覧	259
5 黒竜江省の1987年度研究組織と人員配置	260

I 自然環境データ

1 暦年各月降水量

站名	月												全年	
	年	1	2	3	4	5	6	7	8	9	10	11		12
鉄	1957												22.6	—
	1958	11.8	5.3	11.9	28.7	48.9	35.3	202.3	74.5	138.4	26.0	2.9	12.2	598.2
	1959	3.9	0.2	3.8	60.7	39.9	109.4	120.4	199.7	84.5	44.1	13.1	8.5	688.2
	1960	(5.3)	4.2	29.3	26.1	129.4	117.8	139.9	221.0	67.1	20.7	15.7	6.0	(782.5)
	3年平均	7.0	3.2	15.0	38.5	72.7	87.5	154.2	165.1	96.7	30.3	10.6	8.0	689.6
	1961	3.4	2.8	16.0	0.7	33.7	190.9	243.9	291.5	67.2	10.6	8.5	6.9	876.1
	1962	3.4	0.9	14.8	21.5	48.3	102.1	374.2	54.0	137.4	7.4	10.0	7.3	781.3
	1963	4.2	4.8	1.8	32.0	83.5	121.9	177.0	221.5	163.6	28.2	10.7	5.3	854.5
	1964	5.3	0.5	13.9	24.1	20.8	97.7	142.4	160.9	19.8	14.2	14.5	4.4	518.8
	1965	3.0	4.4	3.6	5.7	21.2	63.0	267.6	188.9	72.4	28.9	5.8	8.9	673.4
	1966	3.7	5.0	6.2	40.6	10.3	94.5	225.5	213.3	64.2	66.0	5.5	1.5	736.3
	1967	1.1	0.3	14.6	19.7	97.1	24.1	91.6	138.8	33.1	17.5	10.6	8.8	457.3
	1968	12.6	11.0	21.1	22.8	37.3	27.4	159.3	171.6	73.2	35.7	11.6	3.4	587.0
	1969	5.4	0.8	2.9	41.0	38.5	60.7	211.6	262.5	52.2	62.5	11.4	6.8	756.3
	1970	3.6	3.6	2.5	11.8	47.5	85.0	240.6	49.4	106.1	1.4	24.9	2.9	579.3
	10年平均	4.6	3.4	9.7	22.0	43.8	86.7	213.4	175.2	78.9	27.2	11.4	5.6	682.0
	1971	3.1	9.2	4.6	19.9	110.4	166.9	107.3	156.4	81.0	21.6	14.6	14.0	709.0
	1972	0.4	3.8	5.1	12.4	40.3	149.1	108.2	156.8	69.6	97.4	21.2	4.4	668.7
	1973	1.6	11.6	10.1	27.7	57.6	115.0	152.7	245.0	20.9	20.5	7.5	3.0	673.2
	1974	3.5	1.3	12.3	6.5	43.4	103.2	101.3	96.2	87.3	32.6	18.6	2.5	508.7
	1975	4.1	1.0	4.2	21.3	27.0	173.4	138.7	125.6	60.5	12.3	8.2	2.4	578.7
	1976	1.5	6.8	6.1	45.0	42.5	62.7	163.8	67.3	5.7	10.7	7.5	19.0	438.6
	1977	1.2	4.3	14.2	32.1	96.4	171.8	222.8	23.6	42.7	36.8	10.2	11.1	667.2
1978	1.5	1.5	5.3	30.2	18.1	85.1	214.7	95.2	64.7	32.4	17.3	10.3	576.3	
1979	2.6	7.5	13.3	10.5	25.5	182.6	125.8	55.9	59.4	10.2	3.9	8.6	505.8	
1980	5.7	0.9	1.8	31.1	17.0	142.8	88.6	86.7	104.0	40.8	5.5	4.3	529.2	
10年平均	2.5	4.8	7.7	23.7	47.8	135.3	142.4	110.9	59.6	31.5	11.5	8.0	585.5	
23年平均	4.0	4.0	9.5	24.9	49.3	107.9	174.8	145.9	72.8	29.5	11.3	7.1	641.1	
力	1954	2.5	0.6	10.8	14.6	29.1	94.4	23.4	39.4	42.2	29.4	2.9	2.3	291.6
	1955	7.5	10.4	9.3	9.0	23.2	120.0	91.2	33.0	225.3	20.5	1.8	13.1	564.3
	1956	5.6	1.2	1.3	5.4	15.8	78.7	102.4	71.5	98.9	(38.5)	6.2	0.9	(426.4)
	1957	9.5	6.8	8.2	10.5	82.1	75.1	241.5	196.8	29.9	3.5	8.4	8.8	681.1
	1958	4.1	6.2	21.1	26.8	25.3	39.2	129.5	129.4	107.9	11.3	0.5	4.8	506.1
	1959	5.1	0.1	0.5	5.4	16.6	39.4	78.1	88.6	128.7	37.7	6.9	3.3	410.4
	1960	4.0	5.2	5.8	22.8	67.4	83.9	82.5	93.8	81.5	1.8	8.5	2.7	459.9
	7年平均	5.5	4.4	8.1	13.5	37.1	75.8	106.9	93.2	102.1	20.4	5.0	5.1	477.1
	1961	6.0	2.9	9.5	0.8	21.9	28.2	98.3	209.8	25.6	16.8	1.2	9.5	430.5
	1962	1.6	0.4	1.5	0.1	58.0	28.5	229.6	113.4	47.5	0.4	2.0	6.6	489.6
河	1963	3.2	0.2	0.0	20.7	56.2	86.9	220.2	58.7	70.9	(13.3)	3.3	2.9	(536.5)
	1964	4.1	0.1	3.9	4.9	22.7	123.6	81.1	58.8	18.4	13.5	7.6	2.5	341.2
	1965	1.1	2.0	1.5	4.3	18.3	14.2	187.6	106.1	30.1	51.0	1.6	1.8	419.6

曆年各月降水量

站名	年	月												全年	
		1	2	3	4	5	6	7	8	9	10	11	12		
油	1956	2.7	7.5	1.9	33.9	26.6	99.1	141.1	151.0	10.1	21.4	3.9	0.2	499.4	
	1957	0.1	0.1	5.1	17.4	(55.1)	27.6	163.4	58.2	56.2	5.6	2.7	2.2	(394.0)	
	1958	1.7	2.6	16.8	10.0	26.7	61.7	93.9	115.1	130.2	12.8	4.0	1.7	477.2	
	1959	2.6	0.2	6.3	36.4	15.3	27.4	127.7	239.1	16.6	18.0	4.4	2.4	495.8	
	1960	1.3	3.0	0.6	3.6	27.4	44.8	238.5	41.2	77.8	1.3	8.5	1.2	448.6	
	10年平均	2.4	1.9	4.7	13.2	32.8	54.2	158.1	115.1	48.3	15.4	3.9	3.1	453.2	
	1971	1.8	1.8	12.6	7.9	40.8	86.3	32.5	145.0	73.6	23.9	2.1	3.9	432.2	
	1972	0.3	0.7	5.1	14.5	22.0	66.7	103.1	114.4	55.7	48.7	2.3	1.5	435.0	
	1973	0.2	2.4	3.8	34.8	46.2	53.9	112.0	83.6	6.6	16.4	(11.8)	1.3	(273.0)	
	1974	0.8	0.2	0.4	8.7	45.2	44.3	59.7	170.7	72.8	3.9	(2.8)	0.6	(410.1)	
1975	3.3	1.2	3.1	8.7	46.4	111.9	197.6	44.8	62.4	13.9	2.9	9.6	496.8		
河	1976	0.2	1.4	0.0	10.5	43.1	64.9	100.0	60.4	22.8	0.8	2.0	1.5	307.6	
	1977	0.7	0.6	9.0	10.8	37.6	70.1	231.5	50.4	22.3	35.3	2.7	1.8	472.8	
	1978	0.9	1.0	4.6	(23.8)	36.2	116.0	102.4	48.7	96.0	14.5	(5.3)	3.6	(453.0)	
	1979	1.6	5.0	(8.2)	17.8	1.0	57.1	78.4	78.6	46.5	9.8	1.1	7.3	(312.4)	
	1980	3.2	1.2	1.1	16.8	20.7	144.2	220.6	65.5	119.0	7.1	4.9	1.6	605.9	
	10年平均	1.3	1.6	4.8	15.4	33.9	81.5	123.8	86.2	57.8	17.4	3.8	2.4	429.9	
	27年平均	2.2	2.1	5.6	14.1	34.3	69.9	132.1	98.7	65.8	17.4	4.2	3.4	450.8	
	克山	1951	0.3	3.6	16.1	26.7	10.5	54.6	176.9	211.7	102.8	11.9	3.0	4.3	621.8
		1952	2.6	0.5	4.7	44.2	31.0	50.7	193.3	89.5	91.3	5.5	3.9	0.5	519.7
		1953	5.7	4.1	7.2	10.3	93.6	113.0	229.0	201.9	22.6	25.9	1.6	5.0	719.9
1954		5.3	3.1	8.4	(9.8)	37.0	89.0	26.7	22.0	71.2	20.7	1.5	0.8	(295.5)	
1955		(6.7)	22.5	(4.9)	4.0	30.5	94.5	175.1	28.7	144.5	17.9	3.7	20.0	(553.4)	
1956		5.1	1.8	0.7	5.1	6.8	69.0	143.8	(72.9)	55.9	61.2	4.7	0.7	(428.3)	
1957		11.4	6.3	8.7	22.5	71.5	92.1	327.5	106.6	71.0	4.0	(7.1)	15.2	(743.9)	
1958		3.7	4.3	14.2	35.1	62.0	42.2	151.3	128.4	157.6	1.2	0.2	6.0	609.2	
1959		3.9	0.1	1.6	23.0	20.7	55.0	71.6	247.7	81.7	34.8	8.1	3.4	551.6	
1960		5.9	3.4	8.2	9.6	55.0	121.5	100.1	81.5	60.8	5.1	8.1	2.4	461.6	
10年平均		5.1	4.9	7.5	19.1	41.9	78.2	160.0	119.1	85.9	18.8	4.2	5.8	550.5	
1961		5.6	1.8	5.9	1.4	38.7	61.9	235.2	89.9	20.0	26.0	0.3	5.5	492.2	
1962		2.5	0.0	1.2	0.0	44.5	23.5	261.7	136.0	86.2	4.3	6.6	4.0	570.5	
1963		4.3	0.2	1.1	10.8	70.2	114.8	179.6	71.4	171.5	16.3	2.9	3.3	649.4	
1964		1.5	0.2	1.2	9.6	29.7	34.6	119.7	89.2	35.3	21.6	8.4	4.4	358.4	
1965	2.3	2.2	2.9	3.9	10.6	9.5	161.2	97.8	40.5	42.2	2.9	2.4	378.4		
1966	3.7	4.0	1.5	20.2	9.0	215.4	139.3	159.5	40.6	22.9	(3.4)	0.2	(619.7)		
1967	0.4	0.0	6.0	23.9	47.8	39.0	151.3	24.6	49.8	7.4	6.2	1.6	358.0		
1968	3.5	6.9	2.7	14.8	28.1	22.4	113.5	73.7	93.7	17.3	2.9	1.3	380.8		
1969	1.8	0.0	13.1	(32.7)	16.7	40.4	99.1	200.9	23.5	32.1	14.0	2.9	(476.3)		
1970	0.6	2.0	2.6	11.2	22.9	69.6	159.3	76.1	58.6	0.6	9.9	0.7	414.1		
10年平均	2.9	1.7	4.1	12.9	31.8	63.1	162.0	101.8	62.0	19.1	5.8	2.6	469.8		
1971	2.5	2.8	10.2	6.7	66.6	56.8	27.3	(119.4)	63.3	32.5	1.3	4.7	(394.1)		

曆年各月降水量

站名	月	年												全年	
	1	2	3	4	5	6	7	8	9	10	11	12			
青	1959	1.0	0.0	0.0	20.5	24.1	59.2	70.0	115.7	92.4	17.0	5.3	2.9	408.1	
	1960	3.7	2.1	11.1	4.5	101.8	109.9	125.5	145.0	53.1	5.1	3.1	2.6	567.5	
	4年平均	3.5	2.7	4.8	17.6	51.9	60.3	112.7	128.9	83.3	6.7	4.2	4.1	480.7	
	1961	1.5	1.0	8.8	1.1	64.4	71.0	228.4	140.5	16.6	5.6	0.9	1.7	541.5	
	1962	0.2	0.6	5.2	3.5	15.0	66.7	189.9	69.7	64.8	0.4	2.8	1.3	420.1	
	1963	3.2	0.0	0.0	43.0	57.1	50.8	187.0	184.8	103.5	10.4	1.0	1.0	641.8	
	1964	2.7	0.3	4.7	7.4	4.4	138.7	186.5	176.3	41.7	8.4	3.6	1.0	575.7	
	1965	1.4	2.9	3.3	9.6	7.6	27.8	119.6	125.5	8.7	15.5	2.4	6.2	330.5	
	1966	0.8	0.9	1.2	56.0	0.7	82.2	120.0	150.7	24.5	31.8	1.5	0.6	470.9	
	1967	0.1	0.0	6.4	17.8	141.2	61.4	81.0	138.6	48.0	5.7	0.7	2.3	503.2	
岗	1968	3.7	10.8	9.6	17.4	25.5	41.7	60.2	64.2	79.3	20.6	3.7	1.9	338.6	
	1969	1.5	0.3	1.2	28.9	25.4	36.1	129.9	166.7	47.8	41.7	12.0	2.4	493.9	
	1970	1.1	0.1	0.7	4.8	32.4	63.6	248.7	54.1	88.9	0.0	5.1	0.8	500.3	
	10年平均	1.6	1.7	4.1	19.0	37.4	64.0	155.1	127.1	52.4	14.0	3.4	1.9	481.7	
	1971	0.9	6.5	0.5	4.7	98.2	70.9	90.4	65.3	114.2	11.9	9.0	4.4	476.9	
	1972	1.3	3.0	3.1	7.3	36.9	137.7	152.2	188.3	70.8	37.0	8.6	2.1	648.3	
	1973	1.3	4.5	5.3	16.8	42.2	53.8	139.4	139.0	8.9	13.4	11.9	2.9	439.4	
	1974	1.0	1.8	14.4	14.4	41.3	89.7	24.1	115.6	48.1	5.8	2.3	0.7	359.2	
	1975	1.3	0.3	2.3	5.3	39.2	89.1	102.2	90.4	75.5	7.5	7.2	1.0	421.3	
	1976	1.0	6.9	15.5	16.8	22.7	91.0	136.1	95.5	13.7	6.7	2.3	3.5	411.7	
化	1977	0.5	0.3	5.9	15.6	56.2	125.0	200.7	115.4	13.0	30.1	3.6	2.1	568.4	
	1978	0.9	1.0	2.3	27.4	20.0	71.9	186.4	52.5	45.3	23.9	7.0	5.9	444.5	
	1979	0.5	5.3	5.2	11.2	14.5	137.7	119.1	69.6	89.9	5.0	5.3	6.8	470.1	
	1980	1.9	1.0	0.1	20.8	12.8	146.2	165.5	72.9	30.8	10.6	4.0	2.5	469.1	
	10年平均	1.1	3.1	5.5	14.0	38.4	101.3	131.6	100.5	51.0	15.2	6.1	3.2	470.9	
	24年平均	1.7	2.4	4.8	16.7	40.2	78.9	138.3	116.3	57.0	13.3	4.7	2.8	477.0	
	绥	1952							186.1	71.2	70.7	26.9	4.4	0.6	—
		1953	9.3	1.9	14.9	19.5	162.0	83.4	243.2	88.4	22.7	61.0	4.7	1.7	712.7
		1954	1.5	11.1	8.1	1.3	34.4	107.8	29.0	34.4	101.7	41.2	0.6	1.4	372.5
		1955	8.4	8.3	9.4	18.2	17.6	104.9	109.2	99.2	101.1	20.0	11.5	6.2	514.0
1956		9.4	1.8	15.6	41.9	14.0	151.4	186.5	37.5	84.5	42.1	13.1	1.8	599.6	
1957		9.8	7.7	7.9	18.2	33.0	51.6	124.0	205.6	59.5	5.1	8.3	16.1	546.8	
1958		4.0	2.0	7.9	19.8	20.8	39.3	98.3	111.5	103.7	10.9	0.9	5.6	424.7	
1959		1.3	0.2	1.6	32.9	21.8	62.0	115.9	161.6	79.7	20.7	4.1	6.1	507.9	
1960		3.1	3.6	13.8	14.8	100.9	100.2	140.3	109.2	72.8	20.5	8.2	5.5	592.9	
8年平均		5.9	4.6	9.9	20.8	50.6	87.6	130.8	105.9	78.2	27.7	6.4	5.6	533.9	
化	1961	1.9	4.2	10.6	1.8	41.3	118.8	162.0	129.7	19.4	8.0	1.7	4.0	503.4	
	1962	1.7	0.5	7.8	13.7	22.3	62.7	212.5	96.9	67.9	0.5	3.2	3.0	492.7	
	1963	5.7	0.8	0.1	43.5	83.3	39.5	238.6	145.7	132.9	15.1	5.4	2.4	713.0	
	1964	3.6	0.3	10.6	13.9	4.2	106.2	211.8	146.7	22.7	7.2	13.0	1.3	541.5	
	1965	0.7	2.5	5.0	7.6	8.2	46.0	152.9	172.0	58.3	18.7	2.7	5.9	481.1	

曆年各月降水量

站名	月	年													
	1	2	3	4	5	6	7	8	9	10	11	12	全年		
绥	1966	0.8	1.9	3.2	53.2	2.0	39.8	162.5	195.9	32.1	31.6	1.5	0.5	528.3	
	1967	0.1	0.0	11.1	10.7	83.0	56.9	175.1	127.5	36.0	7.9	3.0	3.7	512.0	
	1968	5.6	7.2	13.1	27.5	37.3	27.1	126.1	92.5	76.1	17.0	3.6	1.2	434.3	
	1969	2.3	0.2	0.9	30.9	38.8	79.3	116.2	211.9	63.2	54.1	11.8	2.0	602.2	
	1970	1.6	0.3	0.9	6.5	13.0	13.8	170.8	132.8	111.4	0.1	6.3	0.6	521.1	
	10年平均	2.1	1.3	5.8	20.9	35.3	64.1	172.9	145.2	62.3	16.3	5.2	2.5	535.6	
	1971	1.6	5.7	3.8	8.5	91.8	137.6	126.7	93.8	62.6	9.3	(10.8)	5.7	(557.9)	
	1972	0.9	2.7	2.8	17.7	(50.9)	109.9	95.1	132.0	70.7	51.6	13.5	3.6	(554.7)	
	1973	2.1	7.5	7.6	13.5	99.1	152.4	185.2	198.8	8.1	6.2	1.4	2.1	687.0	
	1974	1.9	2.4	12.9	8.8	32.8	100.5	108.5	140.4	61.9	8.2	1.7	1.1	484.1	
1975	2.5	1.1	5.3	14.9	17.2	20.9	212.3	66.5	93.0	8.0	5.5	1.5	448.7		
化	1976	1.7	13.0	10.4	26.9	24.9	55.7	123.1	70.0	29.4	7.1	4.4	8.6	375.2	
	1977	0.5	1.1	10.0	15.9	68.9	123.8	209.6	22.6	35.1	46.0	7.0	7.7	547.2	
	1978	1.4	2.3	5.1	19.0	19.2	35.8	244.8	114.5	43.6	29.8	9.9	8.1	613.5	
	1979	1.9	7.8	6.9	11.6	13.9	152.9	143.2	51.8	64.8	7.3	1.4	7.9	469.6	
	1980	2.5	9.7	2.0	29.7	14.0	105.6	146.5	79.0	64.6	55.0	3.3	4.7	507.6	
	10年平均	1.7	4.4	6.6	19.7	13.2	104.4	159.5	96.9	53.4	23.2	6.5	5.1	524.6	
	29年平均	3.1	3.5	7.6	20.4	12.5	85.2	156.1	116.7	63.7	22.0	6.0	4.3	531.2	
	安	1952							93.3	59.7	54.8	26.9	2.4	1.0	—
		1953	2.4	0.1	7.2	22.9	62.5	135.1	210.5	61.9	50.6	25.2	1.3	0.6	580.3
		1954	2.0	5.8	12.4	3.2	24.5	98.6	61.9	53.1	88.0	25.8	2.6	0.6	378.5
1955		4.3	11.7	6.0	15.6	27.3	68.4	156.7	106.6	22.7	13.9	3.8	4.5	507.5	
1956		6.8	0.9	9.6	16.1	5.7	76.1	218.9	104.6	82.8	45.2	4.8	1.2	572.7	
1957		3.4	2.9	1.4	42.0	54.5	29.7	169.1	164.9	59.2	0.4	7.9	35.7	574.1	
1958		4.3	3.0	6.5	30.2	16.2	39.0	64.6	19.8	82.5	2.6	0.0	3.3	272.0	
1959		1.6	0.4	19.5	32.2	33.4	40.0	67.7	112.8	100.5	12.4	9.7	0.4	441.6	
1960		2.7	(2.7)	10.4	(6.0)	107.4	94.2	151.1	223.7	63.2	6.6	2.6	1.9	(680.5)	
8年平均		3.4	3.4	9.5	21.0	42.1	72.6	137.6	106.7	77.6	16.5	1.1	6.4	500.9	
达	1961	2.0	2.0	7.6	2.5	69.8	56.9	171.1	67.9	9.5	8.6	0.2	3.4	401.5	
	1962	0.5	1.0	3.3	5.2	7.7	54.8	257.9	55.3	35.5	1.6	0.8	0.6	425.7	
	1963	4.3	0.2	0.0	37.9	23.5	29.5	187.1	116.1	76.9	3.9	2.1	2.0	484.0	
	1964	4.3	0.3	2.7	1.5	2.9	45.5	125.4	180.0	79.9	9.4	1.5	0.4	456.8	
	1965	1.7	1.6	6.9	2.6	17.8	17.5	233.5	84.0	16.8	4.1	3.1	4.5	400.1	
	1966	0.4	0.5	1.3	32.4	2.2	58.1	98.8	103.1	22.6	27.6	0.9	0.0	347.9	
	1967	0.0	0.0	7.2	16.1	35.3	63.6	96.3	123.8	34.5	3.7	2.4	2.3	385.2	
	1968	3.1	10.0	24.6	19.1	12.0	41.6	48.9	98.6	61.9	11.6	1.0	0.8	333.2	
	1969	1.6	0.1	0.0	20.4	10.9	14.1	146.9	166.0	28.9	35.7	14.6	0.8	440.0	
	1970	0.7	0.5	0.7	1.2	31.5	16.6	92.8	52.2	91.4	0.0	2.9	1.0	291.5	
10年平均	1.9	1.6	5.5	14.8	21.4	39.8	145.9	104.8	45.8	10.6	3.0	1.6	396.6		
1971	0.5	5.8	0.0	3.7	43.9	85.0	122.8	41.5	114.2	11.7	6.1	3.6	438.8		
1972	0.0	1.1	4.8	11.8	38.1	80.4	119.0	104.2	47.4	30.4	6.0	1.5	444.7		

曆年各月降水量

站名	月	年												全年
	1	2	3	4	5	6	7	8	9	10	11	12		
汤原	1978	0.0	0.8	5.8	21.6	24.7	38.7	156.2	144.2	38.4	46.6	3.7	3.7	484.4
	1979	2.7	9.3	6.9	17.5	2.2	83.5	79.1	26.4	33.9	6.0	1.3	23.3	292.1
	1980	1.9	0.8	1.2	15.9	56.6	96.0	83.3	124.2	70.5	79.4	5.0	7.4	542.2
	10年平均	1.5	3.7	5.9	19.5	54.2	84.1	106.5	96.6	56.9	35.8	9.3	6.0	479.9
	22年平均	2.1	3.0	6.7	18.0	53.0	80.3	124.3	129.9	62.6	30.7	9.1	4.4	524.1
集贤	1957	5.6	12.2	15.6	31.1	47.1	76.5	131.6	190.2	57.5	50.4	16.9	36.6	671.3
	1958	20.8	2.9	10.0	21.7	66.6	44.2	125.6	43.8	49.1	53.5	0.1	6.6	444.9
	1959	(4.9)	5.6	9.6	46.0	31.5	92.5	92.1	132.0	83.4	64.2	9.1	6.3	(577.2)
	1960	3.7	6.3	(9.3)	25.2	72.5	81.2	117.3	181.1	150.3	8.6	9.4	3.8	(668.7)
	4年平均	8.8	6.8	11.1	31.0	54.4	73.6	116.7	136.8	85.1	44.2	8.9	13.3	590.5
	1961	1.7	4.9	11.0	7.4	25.0	46.0	149.9	106.4	38.3	7.9	10.9	8.2	417.6
	1962	1.2	1.3	9.9	22.4	39.7	21.0	200.0	68.9	66.6	21.9	7.1	10.8	473.8
	1963	5.1	0.8	3.7	6.4	44.8	101.9	98.4	161.5	99.6	28.1	12.1	13.3	575.7
	1964	3.9	0.0	4.7	17.0	28.1	59.2	168.6	159.4	35.2	9.8	10.6	2.5	499.0
	1965	3.0	4.0	3.1	9.9	51.5	58.2	123.3	172.9	106.5	39.4	6.5	6.3	584.6
	1966	5.3	3.6	9.6	29.6	10.1	68.0	178.1	155.7	25.5	67.9	9.0	1.5	563.9
	1967	1.5	1.2	2.4	21.2	24.8	104.7	73.8	67.4	13.5	23.3	8.8	2.4	345.0
	1968	11.2	10.0	28.7	5.6	52.5	70.1	142.0	103.8	25.4	16.8	31.3	2.0	499.4
	1969	2.1	1.1	0.3	20.7	97.2	111.4	66.6	106.8	17.0	63.6	8.9	6.7	502.4
	1970	4.3	3.2	4.5	1.0	40.8	45.7	49.8	89.1	101.8	3.5	8.9	1.6	354.2
	10年平均	3.9	3.0	7.8	14.1	41.5	68.9	125.1	119.2	52.9	28.2	11.4	5.5	481.6
	1971	3.5	13.0	10.0	16.7	102.2	71.8	144.1	124.1	65.1	31.8	5.4	9.0	596.7
	1972	1.0	9.6	9.9	4.1	29.5	30.7	203.7	122.3	93.2	97.9	22.8	5.1	629.8
	1973	3.1	3.7	9.5	11.4	75.9	122.3	104.6	75.0	86.2	6.1	6.5	5.3	536.6
	1974	0.4	2.4	5.5	11.2	42.9	127.4	91.8	110.7	113.5	46.4	13.6	1.2	567.0
	1975	2.8	1.9	6.7	12.6	32.5	83.8	42.5	88.6	39.0	15.6	0.8	3.1	329.9
	1976	1.1	6.2	12.4	41.3	52.5	68.9	101.1	111.2	39.1	11.8	3.8	2.1	451.5
	1977	0.9	2.2	13.9	7.5	61.2	40.0	79.9	47.3	5.5	27.8	15.1	9.1	310.4
	1978	0.1	2.7	2.6	12.2	21.3	75.8	156.2	120.0	29.7	21.5	3.3	5.6	457.0
1979	0.8	2.1	4.8	24.9	7.1	132.1	76.5	54.6	34.9	9.3	4.3	12.6	364.0	
1980	4.2	3.1	2.4	15.0	92.2	44.5	106.1	82.8	101.3	120.3	6.2	6.4	584.5	
10年平均	1.8	4.7	7.8	19.3	54.7	79.7	110.4	93.7	60.8	38.9	8.2	6.0	482.7	
24年平均	3.8	4.3	8.3	19.1	47.9	74.2	117.5	111.5	61.6	35.3	9.6	7.0	500.2	
双鸭山	1956	(11.9)	4.5	54.2	27.3	43.5	64.5	265.1	67.9	135.2	26.8	17.7	5.8	(724.4)
	1957	6.1	14.7	21.1	29.0	37.7	58.1	88.4	201.2	54.3	73.4	16.7	37.5	638.2
	1958	23.9	3.5	11.5	22.9	80.7	55.8	126.8	81.6	35.9	71.6	0.2	6.2	520.6
	1959	4.9	5.6	9.1	51.4	39.2	80.3	112.2	168.4	117.4	72.5	11.5	6.3	678.8
	1960	5.2	7.2	12.9	25.4	83.4	81.6	117.1	208.2	153.4	14.4	11.1	3.4	723.3
	5年平均	10.4	7.1	21.8	31.2	56.9	68.1	141.9	145.5	99.2	51.7	11.4	11.8	657.1

曆年各月降水量

站名	月	年												全年	
	1	2	3	4	5	6	7	8	9	10	11	12			
双 鸭 山	1961	1.2	6.4	6.9	6.1	35.8	47.5	103.6	162.3	41.8	7.4	9.6	9.7	478.3	
	1962	2.0	1.4	12.2	17.7	32.3	14.6	161.4	76.1	90.5	21.6	6.3	13.4	449.5	
	1963	11.5	1.9	5.5	7.1	54.1	81.6	84.5	140.0	149.5	23.0	10.6	11.5	583.8	
	1964	4.2	0.0	1.0	17.0	24.6	76.7	151.8	167.2	28.3	16.1	12.5	2.0	504.4	
	1965	3.9	3.0	3.4	12.2	64.4	51.4	94.2	203.6	113.9	31.8	6.2	5.0	593.0	
	1966	4.7	2.8	12.1	17.2	7.8	61.2	220.4	111.8	27.7	70.3	9.9	1.4	550.3	
	1967	0.9	1.5	3.0	12.3	25.6	138.2	75.0	56.9	15.4	26.2	11.0	3.8	369.8	
	1968	12.1	9.8	31.7	5.6	55.4	64.3	167.7	107.7	38.3	19.6	30.9	1.7	544.8	
	1969	3.5	1.3	1.3	13.0	78.5	124.9	80.7	105.9	9.0	54.6	7.9	6.6	487.2	
	1970	5.2	2.7	3.8	1.1	49.4	66.9	99.5	51.4	108.7	2.3	8.6	0.7	400.3	
	10年平均	4.9	3.1	8.4	10.9	42.8	73.0	127.9	118.6	62.3	27.3	11.4	5.6	496.1	
	1971	2.7	13.9	13.3	17.7	107.0	70.0	124.1	128.6	82.6	27.6	5.9	10.1	603.5	
	1972	0.6	10.7	9.4	4.7	31.7	42.0	113.7	151.1	85.5	92.9	26.7	4.1	573.1	
	1973	1.7	3.4	9.9	42.2	75.6	113.6	107.2	83.3	114.7	5.8	5.3	6.1	568.8	
	1974	1.1	2.5	6.8	11.1	39.5	160.8	51.7	89.2	143.4	48.3	13.2	0.7	568.3	
	1975	7.7	1.8	8.8	8.5	17.0	52.1	66.3	75.1	46.9	14.2	1.1	3.3	302.8	
	1976	1.8	6.5	14.8	35.4	51.7	54.6	78.6	115.6	26.3	12.0	6.7	2.4	406.4	
	1977	0.5	2.1	10.0	8.8	66.0	47.7	120.3	40.4	12.1	24.0	12.3	7.9	352.1	
	1978	0.0	2.7	3.1	16.7	32.7	36.6	196.6	140.6	22.4	22.7	3.8	4.1	482.0	
	1979	1.5	3.7	7.2	30.6	7.8	106.1	70.5	51.0	23.2	8.7	3.1	10.8	324.2	
	1980	4.8	3.3	3.1	16.7	90.3	51.1	109.5	81.3	97.0	132.8	6.3	10.2	609.4	
	10年平均	2.2	5.1	8.6	19.2	51.9	73.8	103.9	95.6	65.4	38.9	8.4	6.0	479.1	
	25年平均	4.9	4.7	11.2	18.3	49.3	72.3	121.1	114.8	70.9	36.8	10.2	7.0	521.5	
	宝 清	1956											25.1	3.0	
		1957	4.2	16.6	15.4	15.5	45.0	82.1	67.1	278.7	64.0	59.2	15.5	20.3	683.6
1958		42.5	1.8	11.0	20.0	48.4	40.5	155.7	82.7	38.7	80.5	0.1	4.0	525.9	
1959		(7.5)	4.7	8.0	54.4	39.5	49.2	153.1	180.4	129.5	66.9	23.4	5.4	(722.0)	
1960		3.4	5.0	7.5	32.7	81.8	132.3	111.9	180.2	172.5	16.0	37.3	4.2	784.8	
4年平均		14.3	7.0	10.5	30.7	53.7	76.0	122.0	180.5	101.2	55.7	19.1	8.5	679.1	
1961		1.2	1.1	2.6	8.4	30.9	54.3	162.5	99.3	39.8	14.5	22.2	4.8	461.6	
1962		0.1	1.5	19.7	25.0	46.1	62.6	212.0	68.3	(127.0)	23.8	6.5	13.9	(606.5)	
1963		5.4	0.2	4.2	14.5	18.7	66.7	132.2	162.4	85.6	27.4	6.9	10.9	535.1	
1964		7.9	0.0	9.0	14.5	58.0	182.3	147.9	210.4	99.2	17.3	21.1	2.1	799.7	
1965		3.3	2.0	2.4	11.8	58.4	73.2	92.2	173.6	48.9	30.2	3.3	8.7	510.0	
1966		6.7	3.2	18.9	48.2	22.7	17.2	125.2	92.7	14.1	83.0	5.9	0.5	438.3	
1967		0.2	1.7	3.0	24.9	29.5	64.9	88.5	52.1	22.6	23.4	8.4	4.9	324.1	
1968		12.0	13.8	42.8	6.0	61.5	43.3	77.1	203.4	26.9	8.8	36.3	3.6	535.5	
1969		4.2	1.2	1.1	43.3	45.1	77.5	79.6	106.9	34.8	90.0	12.2	3.3	499.2	
1970	3.2	4.3	3.0	1.1	100.9	52.1	70.5	95.1	62.1	3.9	8.4	0.9	405.5		
10年平均	4.4	2.9	10.7	19.8	47.2	69.4	120.8	129.4	56.1	32.2	13.3	5.4	511.6		
1971	3.5	8.9	3.4	5.4	96.3	39.0	149.2	118.3	67.5	42.6	4.8	7.3	546.2		
1972	0.7	9.2	6.4	12.7	44.4	46.4	123.9	219.8	150.3	84.8	30.5	1.8	730.9		

曆年各月降水量

站名	月	年												全年
	1	2	3	4	5	6	7	8	9	10	11	12		
宝	1973	0.9	0.8	6.0	32.1	73.1	69.7	135.5	274.3	136.1	6.0	9.1	3.6	747.5
	1974	0.5	0.8	6.5	38.3	36.5	179.8	59.9	120.5	201.6	63.7	9.8	2.1	711.1
	1975	1.1	2.7	6.6	12.8	19.1	58.5	89.5	67.2	43.9	28.6	0.1	5.3	338.4
	1976	1.0	5.8	17.0	52.1	31.1	119.6	81.7	78.2	19.5	15.0	5.6	9.1	175.3
	1977	1.6	1.7	17.8	13.1	45.3	80.2	71.6	101.9	9.1	25.8	11.4	12.2	391.0
	1978	0.2	1.8	2.2	33.0	22.8	31.2	110.7	139.2	21.6	47.2	8.2	5.2	456.3
	1979	1.0	1.1	7.1	33.1	13.8	121.3	55.3	96.6	35.2	11.0	5.5	17.6	399.2
	1980	7.1	3.5	2.2	31.7	87.2	62.6	85.1	55.1	123.1	63.6	9.6	7.6	538.4
	10年平均	2.1	1.0	7.6	26.5	16.3	80.2	98.6	127.1	84.1	38.8	9.8	7.2	533.1
24年平均	5.2	1.0	9.3	21.1	47.9	75.3	111.7	137.1	75.3	38.9	12.8	6.7	548.6	
依	1959	2.6	1.2	7.3	29.8	53.3	119.0	109.7	109.8	56.3	56.4	12.6	6.0	564.0
	1960	1.1	5.2	21.9	31.4	108.1	52.8	121.9	170.0	110.7	16.7	16.7	6.3	666.1
	1961	2.5	3.6	9.2	11.8	56.3	40.0	160.1	125.2	41.9	12.1	7.5	4.2	474.7
	1962	1.2	0.8	8.3	19.9	20.5	68.1	160.6	92.6	97.9	14.3	10.2	9.1	533.8
	1963	2.1	2.1	3.0	17.3	56.1	101.0	158.6	212.8	153.7	29.7	4.3	3.6	747.6
	1964	2.5	0.3	2.3	29.1	31.0	108.5	105.6	182.6	17.6	5.7	17.1	3.6	565.9
	1965	1.6	1.3	12.8	9.3	17.8	58.1	357.2	187.1	58.5	44.4	7.6	4.4	763.1
	1966	2.6	1.5	6.4	46.6	10.1	23.3	174.2	163.9	23.1	53.7	7.2	9.5	513.1
	1967	0.1	0.1	7.1	17.0	49.1	64.7	87.7	164.6	23.9	20.3	12.5	1.8	449.2
	1968	3.5	10.0	45.1	12.7	61.3	44.1	213.3	107.6	44.3	16.6	20.6	3.6	382.7
	1969	2.1	2.6	0.4	38.1	66.2	111.8	121.9	216.3	14.0	76.0	11.7	3.8	687.9
	1970	3.1	1.6	2.5	2.1	83.7	51.5	47.2	43.5	102.9	8.4	7.1	0.0	356.6
	10年平均	2.2	2.7	9.7	23.4	45.2	68.0	158.7	149.6	57.8	28.1	10.6	3.5	559.5
	1971	1.1	8.5	3.7	18.2	125.3	47.1	143.5	99.1	62.5	47.5	8.4	11.1	546.3
	1972	0.3	2.1	5.5	2.6	23.0	102.1	155.4	91.8	95.3	116.1	11.0	5.3	613.8
	1973	1.7	6.7	6.7	40.7	92.7	91.8	145.2	197.6	45.1	10.1	11.4	2.8	652.8
	1974	1.0	5.5	12.2	14.3	42.1	166.9	21.3	162.2	92.2	30.7	14.4	2.9	565.7
	1975	2.1	0.9	1.7	13.8	32.2	49.1	87.2	76.6	78.0	12.3	0.2	1.4	358.8
	1976	2.5	7.9	6.8	13.9	73.9	43.0	105.8	61.6	30.1	12.7	4.8	7.7	400.7
	1977	0.6	1.4	9.8	12.9	95.0	111.3	118.1	28.6	22.7	50.2	5.6	8.9	455.4
1978	0.6	0.8	3.5	27.2	37.2	48.8	229.8	97.3	24.0	37.2	8.1	5.1	519.6	
1979	2.3	8.3	4.9	25.4	2.0	68.2	75.9	32.2	50.7	30.7	16.8	6.5	323.9	
1980	4.1	0.6	8.1	17.7	87.3	125.7	113.1	104.1	57.1	193.0	8.2	5.2	631.2	
10年平均	1.7	1.3	6.3	21.7	60.1	85.4	119.6	95.1	55.8	42.1	9.2	6.0	507.1	
22年平均	2.1	3.5	8.6	23.3	55.2	77.6	137.0	121.0	59.2	35.2	10.3	1.9	540.7	
梓南	1955									62.6	20.6	6.2	—	
	1956	12.3	1.0	22.7	13.2	38.3	79.3	213.9	82.1	130.9	39.7	15.5	1.6	650.5
	1957	7.4	18.3	16.5	40.0	52.3	64.9	86.7	210.0	87.8	50.3	18.3	22.0	674.5

2 曆年各月平均气温

站名	月	年												全年
	1	2	3	4	5	6	7	8	9	10	11	12		
铁 力	1959	21.3	13.7	2.0	4.9	12.3	17.7	19.6	20.4	14.1	5.4	-9.2	-20.1	2.1
	1960	20.8	15.3	7.5	2.7	9.8	16.8	21.2	19.3	13.1	3.5	-9.4	-22.3	0.4
	3年平均	20.8	15.7	6.7	3.4	11.1	17.5	20.9	19.3	13.3	3.8	-8.5	-19.3	1.1
	1961	25.6	20.7	7.6	4.9	11.4	18.2	21.6	19.7	13.7	3.0	-5.7	-16.6	1.4
	1962	22.2	16.5	-9.5	4.5	11.9	17.9	21.3	19.5	13.0	2.7	-11.7	-17.2	1.1
	1963	23.8	17.6	6.1	4.6	12.1	17.6	20.8	19.7	12.7	3.1	-9.7	-17.2	1.4
	1964	20.9	21.1	6.1	4.2	13.4	16.9	19.9	19.6	10.7	2.8	-8.4	-20.4	0.9
	1965	22.6	23.8	9.3	2.6	11.5	18.8	20.3	18.4	12.3	4.5	-9.9	-22.9	0.6
	1966	23.2	18.7	8.1	2.3	13.0	18.6	20.1	19.9	10.7	6.0	10.0	23.7	0.5
	1967	21.6	16.1	5.7	6.0	13.7	17.1	21.9	19.8	12.1	5.1	-11.5	-22.1	1.6
	1968	23.4	18.9	-6.8	7.5	13.0	18.6	22.2	19.3	11.4	3.0	5.8	-16.1	2.0
	1969	25.5	21.7	-8.2	3.6	9.8	16.4	20.8	18.6	11.4	3.2	-10.7	23.4	0.5
	1970	26.0	19.2	12.5	5.4	13.7	19.4	21.7	20.0	12.3	2.9	-7.3	-20.0	0.9
	10年平均	23.5	19.4	8.0	4.6	12.4	18.0	21.1	19.5	12.0	3.6	9.1	20.0	0.9
	1971	20.9	17.0	9.7	4.0	11.8	18.9	19.9	18.1	12.5	4.9	-6.0	19.2	1.6
	1972	21.7	15.0	3.3	4.6	11.3	16.7	21.2	17.2	11.3	2.8	-9.5	-20.2	0.9
	1973	22.6	20.1	9.1	3.0	11.8	19.0	22.5	19.0	13.6	2.5	-8.3	20.5	0.9
	1974	22.2	19.2	7.9	1.1	11.0	16.7	23.1	19.1	13.5	2.4	-10.0	-22.3	0.7
	1975	21.5	18.9	4.1	8.1	13.7	19.5	20.7	19.8	13.3	4.2	-5.3	-18.7	2.6
	1976	20.9	15.9	6.4	3.1	12.0	17.7	21.7	17.2	12.6	2.7	-12.6	-23.3	0.8
1977	26.9	21.8	8.5	3.6	14.2	17.6	21.9	18.9	12.2	4.6	-7.7	19.2	0.1	
1978	25.0	20.4	6.8	3.1	11.6	20.5	21.2	19.1	13.3	1.7	-6.5	-20.2	1.1	
1979	22.9	17.7	5.3	3.7	13.8	18.9	21.3	18.6	12.1	3.0	9.6	-14.4	1.7	
1980	26.7	19.4	7.6	7.1	12.5	19.7	21.9	20.7	11.4	2.2	-5.8	-19.6	1.0	
10年平均	23.1	19.1	6.1	4.2	12.6	18.5	21.5	19.8	12.6	3.2	-8.1	19.7	1.2	
23年平均	22.6	18.8	5.7	4.2	12.2	18.1	21.2	19.1	12.4	3.5	8.6	19.9	1.1	
河	1954	20.3	18.5	10.9	2.1	9.8	17.9	22.0	20.5	12.4	1.2	-8.9	-21.1	0.1
	1955	19.2	21.8	12.0	1.2	12.3	18.5	22.0	21.1	12.6	2.8	7.6	-14.3	1.3
	1956	20.6	22.3	9.9	1.7	11.3	18.6	19.8	19.8	11.8	2.4	-14.1	-23.4	0.9
	1957	22.1	22.7	15.1	3.5	12.6	18.2	19.7	17.9	10.4	2.3	-7.0	-18.0	0.0
	1958	23.2	17.9	10.7	1.7	12.0	18.8	21.7	18.3	12.6	2.7	7.3	-16.6	1.0
	1959	22.6	14.1	2.5	4.4	12.3	18.8	20.4	20.1	14.7	4.1	-11.0	-18.9	2.1
	1960	25.7	15.7	8.2	2.2	9.8	17.9	21.3	19.6	12.7	2.4	-10.3	-22.6	0.4
	7年平均	23.8	18.9	9.9	2.5	11.4	18.4	21.0	19.7	12.5	2.6	-9.5	-19.2	0.6
	1961	24.3	19.5	6.8	4.2	11.5	18.3	20.8	19.6	13.2	2.2	6.8	-18.3	1.2
	1962	21.5	16.8	8.8	4.6	12.4	18.5	21.0	19.2	12.6	2.1	-11.5	-17.6	1.2
	1963	20.4	14.9	4.3	4.3	12.0	18.0	21.4	19.9	12.6	2.3	-9.5	-18.5	1.9
	1964	21.6	20.8	6.4	3.7	13.8	17.8	20.1	19.9	11.2	1.8	-10.6	-21.5	0.6
	1965	24.9	22.8	10.1	2.8	12.2	20.0	20.5	18.6	12.5	4.5	-11.9	-23.9	-0.2
1966	24.5	21.5	11.7	1.0	13.7	19.1	20.6	18.8	12.2	5.2	-13.0	-26.4	-0.5	
1967	22.7	(18.3)	7.2	5.9	13.9	19.0	22.2	19.4	11.6	4.6	-11.8	-19.9	1.4	

曆年各月平均气温

站名	年	月												全年	
		1	2	3	4	5	6	7	8	9	10	11	12		
纳	1968	22.0	17.0	4.0	7.2	13.3	18.7	22.8	18.9	11.0	1.5	9.2	19.2	1.9	
	1969	20.6	21.3	9.2	3.0	10.2	18.0	21.2	18.3	12.6	2.9	11.7	21.0	0.8	
	1970	25.8	19.9	11.5	4.8	13.2	20.5	21.2	19.9	11.9	1.8	10.2	22.5	0.3	
	10年平均	23.4	19.6	8.0	4.2	12.6	18.8	21.2	19.3	12.1	2.9	10.6	21.2	0.7	
	1971	23.5	19.3	10.3	3.4	12.1	19.8	21.0	18.5	(12.5)	4.3	6.1	18.1	1.1	
	1972	22.2	19.8	1.5	4.5	11.3	16.9	21.0	17.7	11.3	1.5	11.5	21.0	0.4	
	1973	22.7	17.4	7.5	2.1	12.0	19.7	22.1	18.3	14.2	1.1	11.0	20.4	0.9	
	1974	22.8	20.7	7.1	3.0	11.1	17.7	23.4	19.9	12.2	1.2	11.2	22.6	0.3	
	1975	20.9	19.9	4.5	7.4	13.8	19.7	20.6	19.9	12.6	3.7	6.1	17.2	2.4	
	1976	18.7	15.1	6.8	3.7	12.1	17.4	22.2	17.5	12.7	1.5	13.4	23.9	0.8	
河	1977	20.2	22.0	7.2	3.2	14.9	18.3	21.9	19.0	12.0	3.2	11.3	21.2	0.1	
	1978	25.5	21.2	7.1	-1.3	12.0	20.3	20.4	19.6	12.5	1.5	7.1	19.7	0.8	
	1979	21.0	18.7	6.4	2.6	14.2	19.5	21.7	18.5	11.9	2.2	13.1	18.2	0.9	
	1980	25.8	18.7	7.9	1.2	12.1	19.6	21.6	20.6	11.2	1.1	7.8	20.6	0.6	
	10年平均	23.5	19.3	7.0	3.5	12.6	18.9	21.7	19.9	12.4	2.1	10.6	20.4	0.8	
	27年平均	23.6	19.3	2.1	3.5	12.3	18.2	21.3	19.2	12.3	2.5	10.1	20.4	0.7	
	克	1951	25.8	17.0	-6.1	4.3	14.2	18.9	21.2	20.0	10.8	5.6	6.6	15.7	1.0
		1952	24.3	23.3	7.3	4.7	12.6	19.3	21.1	20.2	11.2	3.1	12.9	22.2	0.2
		1953	21.4	19.6	6.2	4.1	11.5	19.9	21.5	18.9	11.2	4.7	11.1	19.1	1.0
		1954	25.1	11.2	10.0	(5.4)	9.7	17.6	22.0	20.5	12.0	4.8	8.1	19.5	0.7
1955		19.2	21.7	11.5	1.1	12.5	18.7	21.5	20.7	12.6	2.7	11.9	11.1	1.2	
1956		26.7	21.1	9.8	1.1	11.8	12.7	19.5	19.5	12.0	2.7	13.7	22.1	0.7	
1957		20.1	22.7	11.9	3.5	12.6	15.5	19.6	17.8	10.7	2.5	6.9	17.2	0.1	
1958		23.8	11.1	10.2	1.9	11.1	19.0	21.9	18.1	12.9	2.9	6.2	16.1	1.2	
1959		23.2	13.2	1.6	2.1	12.6	18.8	19.9	19.6	14.1	1.7	10.2	18.8	2.7	
1960		25.7	18.1	8.1	2.4	9.8	17.5	21.3	20.1	12.5	1.9	9.8	21.7	0.5	
山	10年平均	23.2	18.9	4.7	3.2	11.8	18.6	21.9	19.7	12.1	3.7	8.5	18.5	0.8	
	1961	21.0	19.5	6.7	1.9	11.6	18.9	21.0	19.7	13.6	2.9	6.3	17.5	1.5	
	1962	20.7	15.7	8.7	1.7	12.2	18.6	21.0	19.1	12.5	2.6	11.6	17.2	1.1	
	1963	20.4	15.1	3.5	4.1	11.9	17.9	21.2	19.6	12.1	2.1	9.3	18.3	1.2	
	1964	19.8	20.2	6.1	3.6	13.9	17.5	20.1	19.7	11.0	2.7	10.6	20.8	0.9	
	1965	23.6	21.2	9.2	2.6	12.1	20.7	20.3	18.1	12.1	1.1	11.8	23.7	0.9	
	1966	23.5	19.6	9.1	1.6	11.0	19.0	20.5	19.2	11.2	5.2	11.3	21.1	0.3	
	1967	21.1	16.0	6.5	6.1	11.1	18.1	21.9	20.0	12.1	5.1	12.9	20.5	1.2	
	1968	22.1	18.2	5.9	7.8	13.2	19.6	23.0	19.3	11.2	2.5	7.9	18.1	2.1	
	1969	25.1	22.2	8.9	3.4	10.6	18.0	21.1	18.5	12.1	3.1	12.9	25.1	0.6	
1970	25.7	19.7	12.9	5.1	11.1	20.2	21.4	20.2	12.6	2.1	8.9	21.0	0.2		
山	10年平均	22.6	18.8	7.9	1.1	12.2	18.9	21.2	19.1	12.2	1.1	10.3	20.6	1.0	
	1971	21.2	17.9	9.6	3.8	12.1	20.1	21.2	18.2	12.8	1.7	6.0	18.1	1.7	
	1972	21.3	18.9	3.9	4.9	11.7	16.9	21.3	17.6	11.7	2.0	10.7	21.0	0.9	
	1973	22.3	18.1	8.3	2.6	12.1	19.9	22.7	18.2	15.2	2.2	8.8	19.2	1.4	
	1974	20.5	18.7	6.9	4.0	11.1	17.3	23.3	20.1	13.0	1.7	10.6	20.9	1.1	

曆年各月平均气温

站名	年	月												全年
		1	2	3	4	5	6	7	8	9	10	11	12	
化	1971	18.3	15.3	7.4	5.2	12.7	20.0	20.6	18.9	13.3	5.3	1.8	-17.5	2.7
	1972	19.6	18.1	7.9	5.3	12.3	17.6	22.3	18.1	11.9	3.3	8.8	19.5	1.8
	1973	20.9	18.5	8.5	3.6	13.5	20.2	23.1	19.8	13.2	3.5	7.3	18.1	2.9
	1974	19.9	17.7	7.9	1.6	12.2	17.3	23.7	20.1	13.9	2.1	8.1	19.3	1.9
	1975	13.9	16.2	5.1	9.3	11.6	21.1	21.5	20.7	14.3	3.9	1.0	16.9	3.9
	1976	19.8	11.5	-5.5	1.3	12.7	18.5	22.9	18.1	13.4	3.5	11.4	21.8	1.7
	1977	28.1	20.1	5.2	1.3	15.5	18.4	22.6	19.5	13.5	5.0	7.8	19.9	1.6
	1978	22.5	20.9	5.1	5.4	12.9	21.2	21.8	19.9	11.1	2.3	-5.4	19.1	2.0
	1979	21.1	17.1	5.3	1.7	15.1	19.6	21.8	19.3	12.7	1.6	9.4	14.2	2.1
	1980	21.8	18.3	5.9	2.5	13.5	20.3	22.0	21.6	12.2	2.6	5.5	19.9	1.8
	10年平均	21.1	17.7	5.7	1.8	13.4	19.5	22.2	19.6	13.5	3.7	7.3	18.1	2.2
	28年平均	21.9	17.7	6.5	1.3	13.2	19.3	22.0	20.1	13.3	1.2	7.7	18.5	2.1
安	1952							23.2	21.7	13.5	5.4	9.2	19.7	-
	1953	22.1	15.2	-3.9	5.3	13.1	20.7	23.1	21.3	13.9	6.1	7.8	13.9	3.1
	1954	19.6	11.1	7.3	5.3	11.6	18.3	22.4	22.4	13.3	4.2	4.5	17.1	3.9
	1955	17.1	17.1	2.7	1.1	13.3	20.0	23.6	23.0	15.2	5.2	5.8	11.2	3.7
	1956	21.2	20.7	8.2	3.5	13.9	19.7	21.3	21.7	11.1	5.3	11.1	-20.3	1.3
	1957	17.6	20.0	10.8	1.9	11.3	20.6	21.3	19.1	11.6	1.7	1.1	-15.7	2.3
	1958	21.2	17.2	7.6	3.9	13.1	20.5	21.0	22.3	11.6	1.1	1.6	12.1	3.2
	1959	19.1	10.9	-0.2	6.0	11.3	19.8	22.5	21.7	15.6	8.3	8.0	15.1	1.1
	1960	21.5	11.2	5.9	1.1	11.1	19.0	22.8	21.2	15.2	1.7	8.3	12.8	2.9
		3年平均	20.1	15.8	6.6	1.6	13.2	19.8	22.6	21.3	11.1	5.1	6.5	15.8
达	1961	-20.3	15.5	-3.6	6.1	12.7	21.1	23.0	21.8	15.8	5.1	-3.9	15.2	3.9
	1962	-17.3	12.1	6.2	6.1	13.7	20.1	23.0	21.4	11.7	1.5	8.6	13.9	7.3
	1963	20.5	11.3	2.7	5.2	11.1	20.8	22.2	21.1	14.2	1.9	6.5	15.0	3.8
	1964	-17.2	17.5	3.7	5.8	16.0	19.5	21.7	20.9	13.1	1.8	5.7	15.1	3.6
	1965	-19.1	17.7	-6.7	3.9	13.6	21.4	21.8	20.1	11.5	6.5	-8.3	20.2	2.5
	1966	-20.5	15.2	-6.6	3.6	15.8	20.5	22.1	20.7	13.7	7.6	-7.1	19.3	2.9
	1967	17.3	13.1	3.8	7.7	16.1	19.5	21.0	22.3	14.2	7.1	8.3	17.9	1.2
	1968	19.8	16.7	-1.0	9.5	15.0	20.7	21.6	21.2	13.1	1.5	5.3	11.7	1.0
	1969	21.1	18.7	6.1	5.1	12.5	18.8	23.1	20.5	11.0	1.9	10.1	20.5	1.9
	1970	23.3	16.1	9.5	7.2	15.6	22.6	22.6	22.5	11.1	5.1	1.7	15.3	3.1
	10年平均	19.8	15.7	5.3	6.2	14.6	20.5	22.9	21.3	11.2	5.5	6.9	16.7	3.1
达	1971	16.7	15.1	7.0	6.3	13.5	21.0	22.1	21.0	11.1	6.1	-3.5	-11.5	1.0
	1972	17.5	15.7	2.8	6.0	12.9	18.2	23.2	19.2	12.6	3.6	-8.8	18.5	2.7
	1973	19.8	16.5	6.1	1.7	13.5	20.9	23.8	20.0	15.8	3.7	8.1	17.9	2.8
	1974	20.6	17.7	6.1	1.8	12.7	18.2	21.2	21.3	11.2	2.6	7.8	18.1	2.3
	1975	17.3	14.8	2.8	9.5	15.4	21.2	22.2	22.2	15.1	5.7	-3.1	16.0	1.8
	1976	17.7	12.2	-5.2	5.0	13.9	18.8	23.4	18.6	11.2	1.1	-10.5	-19.9	2.7
	1977	-25.6	18.4	1.1	1.8	16.1	18.5	23.3	20.6	11.1	6.0	-7.0	17.0	2.6
	1978	20.5	18.2	-1.7	6.1	14.2	21.9	22.5	21.0	15.3	3.2	-1.2	15.9	3.1
	1979	18.5	15.2	1.0	3.9	16.0	20.9	22.7	20.3	13.6	5.6	9.1	11.6	3.1
	1980	-23.5	16.9	-5.3	3.1	14.2	21.1	22.6	21.8	13.2	3.1	-1.9	-17.7	2.6

曆年各月平均气温

站名	月	年												
	1	2	3	4	5	6	7	8	9	10	11	12	全年	
集贤	1959	19.3	10.2	0.1	5.2	14.3	18.8	20.0	21.9	15.4	7.0	-6.3	-14.3	4.4
	1960	20.9	11.8	6.1	3.9	11.1	17.5	22.3	21.1	15.4	4.8	-5.6	-16.6	2.9
	4年平均	18.8	13.2	5.7	4.5	13.1	18.4	21.8	20.5	14.6	5.8	4.4	-14.7	3.5
	1961	18.9	14.4	4.5	6.0	12.9	20.9	23.2	21.1	17.0	6.2	-3.3	-13.0	4.4
	1962	16.5	12.2	-5.6	6.7	14.0	19.1	21.6	20.5	15.3	5.6	-9.0	-13.9	3.8
	1963	18.3	14.0	3.5	6.5	15.0	19.2	22.1	21.2	14.5	5.5	-6.1	-13.7	4.0
	1964	15.1	15.5	3.5	5.5	14.3	(17.4)	20.8	20.3	13.2	5.8	-6.8	-16.0	3.4
	1965	19.0	16.9	6.9	4.7	13.2	21.0	21.5	20.2	15.0	7.0	-7.0	-19.4	2.8
	1966	18.6	16.0	6.4	3.8	15.6	20.0	21.7	20.6	13.1	7.6	7.4	-17.6	3.0
	1967	15.6	14.6	4.0	8.3	15.6	17.6	22.8	22.1	13.3	7.4	-7.4	-16.5	4.3
	1968	17.5	15.0	-2.2	10.0	14.2	19.9	22.7	20.2	13.6	4.3	-5.7	-16.4	4.0
	1969	20.8	19.2	-5.6	5.0	11.4	17.6	22.6	19.4	14.1	4.8	-7.4	-19.1	1.9
	1970	21.1	13.6	-8.1	8.4	15.0	20.7	23.4	(22.0)	15.2	5.7	-4.5	-14.5	4.1
	10年平均	18.1	13.8	5.0	6.5	14.1	19.3	22.2	20.8	14.4	6.0	-6.5	16.0	3.6
	1971	16.9	14.5	6.5	6.0	12.5	19.8	20.6	18.9	11.1	7.5	-2.9	-12.7	3.8
	1972	16.6	13.7	3.7	7.4	13.9	18.6	23.4	19.4	12.6	4.6	-8.4	-17.0	3.4
	1973	-17.1	14.0	-5.9	4.1	13.5	19.7	24.4	20.8	15.4	4.8	-4.4	-14.4	3.9
	1974	-16.6	14.7	-4.4	6.2	13.2	(16.7)	23.4	20.4	15.3	4.6	-7.0	(-17.9)	3.3
	1975	14.8	14.0	-2.8	9.9	15.6	20.2	22.4	22.6	16.1	7.7	-3.2	-15.2	5.4
	1976	15.9	14.1	-3.4	5.9	14.4	18.5	24.3	18.9	14.2	5.9	-8.0	-16.9	3.9
	1977	21.7	16.7	3.9	5.3	15.9	18.9	23.9	20.9	16.0	7.3	-5.5	-16.1	3.7
	1978	18.5	16.7	-4.1	6.8	14.4	23.0	23.6	20.6	15.8	4.9	-2.8	-13.8	4.4
	1979	16.7	13.5	-4.2	5.1	15.9	20.1	22.6	21.1	15.3	5.4	-6.8	-10.8	4.4
	1980	20.5	13.4	4.3	3.9	13.3	21.0	22.8	21.8	13.4	4.0	-3.7	15.7	3.6
10年平均	17.5	14.5	4.3	6.1	14.2	19.7	23.1	20.5	14.8	5.7	-5.3	15.1	4.0	
24年平均	16.0	14.3	4.8	6.0	14.0	19.3	22.5	20.6	14.6	5.8	-5.6	-15.4	3.7	
双鸭山	1956	20.8	18.3	8.2	(3.2)	13.2	17.8	19.5	19.5	14.3	5.6	-9.5	19.1	1.4
	1957	16.7	17.6	9.6	4.6	13.0	16.7	20.8	18.7	11.6	4.6	-4.0	-14.8	2.3
	1958	20.0	15.7	8.1	3.7	12.0	18.4	22.6	18.7	13.6	3.9	-4.2	-13.3	2.6
	1959	19.5	14.5	0.3	4.8	13.3	17.8	19.3	21.3	14.8	6.5	-6.5	14.9	3.9
	1960	21.2	17.7	5.6	3.6	10.4	16.5	21.5	26.3	14.7	4.3	5.5	16.6	2.6
	5年平均	19.6	14.9	6.4	4.0	12.4	17.4	20.7	19.7	13.8	5.0	5.9	15.7	2.6
	1961	-18.8	14.3	-4.4	5.8	12.5	20.4	22.6	20.3	16.4	5.8	-3.4	-13.2	4.1
	1962	16.2	12.6	-6.2	6.1	13.6	(18.6)	21.1	20.0	14.4	5.0	-9.0	13.7	3.4
	1963	19.0	17.4	3.5	6.1	14.3	18.7	21.5	20.7	13.8	4.8	-6.4	13.9	3.6
	1964	15.2	15.0	3.7	5.3	13.9	16.9	20.2	19.8	12.6	5.4	-7.0	-15.7	3.0
	1965	18.7	16.8	7.1	4.5	12.6	20.3	20.9	19.7	14.6	6.3	-7.4	-19.8	2.4
	1966	18.6	15.7	6.5	3.5	(14.8)	19.4	20.9	20.1	12.5	7.3	7.1	-17.8	2.7
	1967	15.6	11.8	4.5	7.6	(15.0)	16.6	21.9	21.5	13.0	7.0	-7.5	-16.5	3.9
	1968	17.5	15.0	2.1	9.6	13.4	19.3	21.9	19.6	13.2	4.2	-5.1	-15.8	3.8
1969	20.7	18.7	5.6	4.9	11.0	16.4	21.7	18.8	13.4	4.8	-7.9	-18.9	1.6	
1970	21.1	14.1	-8.5	8.1	14.2	19.8	22.4	21.4	14.7	5.7	-4.9	-14.2	3.6	

曆年各月平均气温

站名	月	年												
	1	2	3	4	5	6	7	8	9	10	11	12	全年	
双 鸭 山	10年平均	-18.1	-14.9	-5.2	6.2	13.5	18.6	21.5	20.2	13.9	5.6	-6.6	16.0	3.2
	1971	-16.7	-14.3	-6.5	(5.8)	12.1	19.1	19.9	18.1	13.6	7.2	-3.3	-13.1	3.5
	1972	-16.4	-14.1	-3.6	6.9	13.3	18.0	22.8	18.8	12.2	4.2	-8.4	(16.5)	3.1
	1973	-16.5	-14.0	-6.1	3.7	12.9	19.1	23.9	20.3	14.8	4.6	-4.7	-14.6	3.6
	1974	(-16.8)	(-15.1)	-4.5	5.9	12.8	16.3	(22.9)	20.0	14.9	4.0	-6.9	-17.9	3.0
	1975	-15.0	(-14.4)	-3.2	(9.6)	(14.9)	(19.9)	(21.6)	(21.9)	(15.6)	7.2	-3.4	-15.4	4.9
	1976	-16.2	-11.7	-3.6	5.1	13.6	17.9	23.6	18.4	13.5	5.3	-8.5	17.1	3.4
	1977	-22.3	-17.5	-4.4	5.1	15.3	18.2	23.1	20.3	15.3	7.0	-5.7	-15.9	3.2
	1978	-18.3	-17.0	-4.0	6.4	13.8	22.5	23.0	19.9	15.2	4.4	-3.1	14.1	4.1
	1979	-17.0	-13.4	-4.4	4.7	14.4	19.4	21.9	20.4	14.7	5.2	-7.2	10.9	4.0
	1980	-20.8	-13.7	-4.3	3.6	13.0	20.5	22.1	21.4	13.0	3.8	-3.7	16.4	3.2
	10年平均	-17.6	-14.5	-4.5	5.7	13.6	19.1	22.5	20.0	14.3	5.3	-5.5	15.2	3.6
	25年平均	-18.2	-14.8	5.1	5.5	13.3	18.6	21.7	20.0	14.0	5.4	-6.0	15.6	3.2
	宝 清	1957	-16.6	-17.7	-9.4	4.7	13.1	17.1	21.2	19.2	12.6	5.2	-3.8	15.1
1958		-20.4	15.7	2.2	3.6	12.4	18.9	22.9	19.4	14.1	4.6	-4.1	-13.0	2.9
1959		-19.7	-11.0	-0.4	5.3	13.5	18.0	19.4	21.7	15.1	6.9	6.3	14.7	4.0
1960		-21.6	-12.1	5.8	3.1	10.2	16.3	21.4	20.8	15.2	4.7	-5.0	16.8	2.5
4年平均		-19.6	14.1	6.0	4.2	12.3	17.6	21.2	20.3	14.3	5.4	4.9	14.9	2.0
1961		-19.6	-14.7	-4.2	5.6	12.4	19.7	22.6	20.3	16.3	5.5	3.1	12.5	4.0
1962		-16.8	-13.5	6.8	5.8	13.3	18.3	21.1	20.3	14.6	5.3	-8.0	14.1	3.3
1963		-18.5	-15.5	-3.7	6.2	14.8	18.5	21.8	21.1	(14.0)	5.6	-5.7	13.2	3.8
1964		-16.4	-17.0	3.8	4.6	13.4	16.7	20.3	20.4	13.0	5.7	7.0	16.4	2.8
1965		-19.1	-17.6	7.5	4.1	12.2	19.8	20.7	20.2	14.6	6.6	7.2	-19.7	2.3
1966		-18.8	-16.1	6.4	3.3	14.3	19.4	21.3	20.6	12.6	7.7	6.3	-17.6	2.8
1967		-15.9	-12.2	-4.5	6.8	14.6	16.6	22.3	21.6	13.0	6.9	7.2	17.1	3.7
1968		-18.2	-15.9	-3.3	8.9	13.4	19.3	22.2	19.6	13.7	3.9	5.0	15.5	3.6
1969		-21.0	-19.5	-6.1	4.6	11.0	16.5	21.7	19.4	13.6	5.1	8.2	-19.2	1.5
1970		21.7	14.1	-8.4	7.6	13.7	19.6	22.9	21.0	15.2	5.3	-4.9	14.9	3.4
10年平均		-18.6	-15.6	5.5	5.8	13.3	18.4	21.7	20.5	14.1	5.8	-6.3	16.0	3.1
1971		-17.3	-13.9	6.0	5.4	12.3	19.0	20.6	18.4	13.7	6.8	3.6	12.7	3.6
1972		17.0	-14.3	4.5	6.3	13.4	18.0	22.7	19.2	12.8	5.1	8.3	16.8	3.1
1973		18.2	-14.1	-6.3	3.9	13.1	19.4	24.0	21.0	14.9	4.6	4.5	14.2	3.6
1974		-16.9	-14.7	4.6	5.3	12.6	16.3	22.5	20.3	15.0	4.2	6.5	-18.2	2.9
1975		-15.6	-14.2	3.2	8.8	14.9	19.7	21.3	21.7	15.3	7.2	-3.5	16.4	4.7
1976		-16.3	-11.6	-3.4	5.3	13.9	17.8	22.9	18.6	13.5	5.3	-7.9	17.5	3.4
1977		-22.9	-17.7	4.4	4.9	15.0	17.4	23.2	20.3	15.4	6.7	5.6	17.6	2.9
1978		-20.0	-18.0	-4.3	6.0	13.8	22.4	23.4	20.5	15.1	4.6	3.0	13.7	3.9
1979	-16.8	-13.3	4.5	4.4	14.0	19.5	21.8	20.6	14.7	5.2	-6.8	-10.9	4.0	
1980	-20.6	-13.6	-4.1	3.5	12.9	20.1	21.9	21.2	13.3	4.7	-3.5	16.4	3.3	
10年平均	18.2	-14.5	-4.5	5.4	13.6	19.0	22.4	20.2	14.4	5.4	-5.3	15.4	3.5	
24年平均	-18.6	-14.9	5.2	5.3	13.3	18.5	21.9	20.3	14.2	5.6	5.6	15.6	3.3	

3 累年各月平均最高气温

月站	1	2	3	4	5	6	7	8	9	10	11	12	全年	记录年代	正年数
漠河 阿木河 塔河 呼玛	-22.8	-14.9	-3.6	6.8	16.9	21.1	25.9	23.2	16.6	5.1	-11.5	22.6	3.6	59-80	21
	-20.4	-13.8	-4.1	6.1	16.6	23.2	21.8	22.5	15.6	1.3	8.0	-18.8	-1.0	75-80	6
	-18.9	-12.9	-2.8	7.0	17.1	23.9	25.8	22.9	17.1	5.0	8.2	18.2	-1.8	72-80	9
	-19.8	13.1	-3.1	6.5	16.6	23.0	25.2	22.8	16.0	5.2	7.8	-19.1	-4.3	74-80	7
	-20.8	-13.9	3.6	8.0	17.9	21.5	26.5	21.0	17.3	6.9	8.2	-19.2	-1.9	54-80	27
新加坡 爱达 爱达 爱达	-17.8	-12.1	2.5	6.4	16.5	22.9	24.9	22.3	16.6	5.2	-7.3	-17.1	4.8	72-80	9
	16.5	11.4	1.4	9.1	18.5	21.7	26.0	23.6	17.8	7.5	-5.1	15.2	6.5	68-80	13
	18.6	13.3	-2.6	8.9	18.2	21.2	26.0	23.8	17.8	8.1	6.5	-17.4	5.7	59-80	22
	19.3	-14.1	3.2	9.2	18.5	21.4	26.7	24.4	18.3	8.7	5.9	-17.6	5.8	60-80	21
	16.6	-11.9	2.5	8.9	18.2	23.8	25.7	23.9	18.1	8.6	1.9	15.0	6.4	54-80	27
嫩德北 嘉五	-17.7	-12.1	-1.9	10.1	19.2	25.0	26.5	24.7	18.5	9.1	-4.5	-15.2	6.8	51-80	30
	-18.4	-13.1	-1.9	10.2	19.0	24.6	26.8	21.5	18.5	8.4	-4.9	-16.0	6.5	67-80	14
	17.8	-12.3	-1.4	10.0	18.8	24.4	26.2	21.3	18.5	8.8	-1.7	-15.6	6.6	59-80	22
	-20.9	-14.9	-3.4	9.6	18.7	24.3	26.8	24.3	18.5	9.0	-5.5	18.5	5.7	60-80	21
	-15.3	-9.8	-0.5	9.7	18.4	23.8	26.3	24.1	18.5	9.2	3.6	-14.0	7.2	58-80	22
伊铁 塔克 克	15.3	-8.4	0.0	10.3	19.1	24.4	26.6	24.7	19.1	10.1	2.7	-13.4	7.8	56-80	25
	15.7	10.5	-0.2	10.8	19.2	24.5	26.7	24.9	19.4	10.4	2.0	-12.7	7.9	58-80	23
	16.3	11.1	0.4	10.8	19.7	25.4	26.9	25.2	19.1	9.6	3.4	13.8	7.6	54-80	27
	16.7	11.6	1.0	10.6	19.5	25.0	26.8	25.1	18.8	9.5	3.5	-13.9	7.4	51-80	30
	17.4	-12.2	1.5	10.1	18.8	24.1	26.1	24.2	18.4	8.7	-4.5	15.2	6.7	59-80	22
甘南 富 齐	-12.7	8.2	1.5	11.9	20.7	26.1	27.3	25.6	18.9	10.8	1.6	-11.0	9.2	55-80	26
	16.1	11.0	-0.5	11.1	19.9	25.5	27.0	25.1	19.2	9.8	3.2	13.8	7.8	57-80	24
	14.3	9.4	0.9	11.6	20.3	25.8	27.4	25.6	19.8	10.3	2.2	12.1	8.7	57-80	24
	16.4	11.2	-0.7	10.7	19.3	24.8	26.8	24.7	18.9	9.5	2.9	13.6	7.5	57-80	24
	12.9	-8.2	1.7	12.3	21.0	26.2	28.0	26.4	20.2	11.1	1.2	-10.5	9.5	51-80	30
龙林 达尔 奈	11.6	6.8	2.6	12.6	21.3	26.3	27.8	25.9	20.5	11.2	0.8	9.9	9.9	58-80	23
	14.0	8.9	1.4	12.2	20.9	26.2	27.6	26.0	20.2	10.8	1.7	11.6	9.1	58-80	23
	13.0	2.1	1.9	12.5	20.7	26.3	28.4	26.5	20.4	11.0	1.5	11.0	9.5	59-80	22
	11.0	6.3	3.6	13.4	21.9	26.7	28.7	26.9	21.3	12.0	0.1	9.0	10.6	58-80	23
	17.2	11.9	1.1	10.5	19.1	24.8	26.6	24.9	18.9	9.4	3.1	11.0	7.2	52-80	28
西明 安 吉	10.6	11.7	0.5	11.1	19.7	25.2	26.9	25.9	19.2	9.8	2.9	14.0	7.6	61-80	20
	15.5	10.8	0.1	11.2	19.7	25.2	26.8	25.3	19.3	10.0	2.2	12.7	8.0	53-80	28
	16.2	11.1	0.3	11.3	19.9	25.2	26.0	25.4	19.5	10.3	2.1	13.1	8.0	57-80	24
	15.5	10.1	0.6	12.1	20.6	25.9	27.4	25.6	20.0	10.7	1.6	12.5	8.6	56-80	21
	14.9	10.1	0.6	11.8	20.2	25.5	27.3	25.4	19.7	10.6	1.6	12.1	8.5	57-80	24
绥化 安达 东 州	15.6	10.6	0.2	11.8	20.3	25.5	27.3	25.6	19.8	10.6	1.8	-12.4	8.4	53-80	28
	13.2	8.5	1.5	12.4	20.9	26.2	28.1	26.6	20.5	11.4	8.0	-10.5	9.6	53-80	28
	11.2	9.1	1.3	12.3	20.8	26.0	27.7	25.8	20.3	11.1	0.8	11.2	8.7	57-80	24
	13.1	8.1	2.3	13.0	21.1	26.4	28.2	26.4	20.9	11.7	0.5	10.6	9.8	59-80	22
	12.1	7.5	2.5	13.2	21.7	26.5	28.3	26.5	21.0	11.9	0.0	-9.7	10.2	58-80	23

累年各月平均最高气温

站	月	1	2	3	4	5	6	7	8	9	10	11	12	全年	记录年代	正年数
肇巴呼通木	源	-11.7	-7.0	2.9	13.6	21.9	26.7	28.5	26.5	21.2	12.3	0.4	-9.2	10.5	60-80	21
	彦	-14.6	-9.8	1.0	12.3	20.6	25.6	27.5	25.7	20.2	11.2	-1.1	-11.7	8.9	60-80	21
	兰	-13.5	-8.9	1.5	12.7	21.2	26.3	28.1	26.4	20.9	11.7	-0.3	-10.4	9.7	55-80	26
	河	-14.3	-9.6	0.8	11.9	20.2	24.8	27.3	25.6	20.3	11.5	-0.9	-11.5	8.8	54-80	27
方宾哈阿延	正	-13.6	-9.6	1.1	12.1	20.5	24.9	27.3	25.4	20.2	11.4	-0.8	-11.2	9.0	63-80	18
	具	-13.3	-8.7	1.3	12.2	20.7	25.4	27.5	25.7	20.4	11.6	-0.3	-9.9	9.4	58-80	23
	滨	-13.2	-8.6	1.5	12.7	21.1	25.9	28.0	26.4	20.7	11.8	-0.1	-9.9	9.7	51-80	30
	城	-13.4	-8.9	1.4	12.7	21.0	25.7	27.8	26.1	20.7	11.6	-0.3	-10.3	9.5	60-80	21
双尚五抚同	志	-12.5	-8.1	1.9	12.8	21.2	26.0	27.8	26.2	20.8	11.9	0.4	-9.4	9.9	57-80	24
	常	-12.9	-8.7	0.8	11.9	20.2	24.7	27.1	25.7	20.4	11.8	-0.1	-9.7	9.3	53-80	28
	远	-12.6	-8.3	1.5	12.4	20.8	25.3	27.5	26.1	20.7	11.8	0.3	-9.1	9.7	58-80	23
	江	-16.6	-12.8	-2.4	9.3	17.7	23.4	26.6	24.2	18.9	9.3	-3.1	-14.4	6.7	68-80	13
萝鹤绥高桦	北	-14.2	-9.6	0.2	11.0	19.2	24.1	26.8	25.0	19.7	10.6	-2.1	-12.2	8.2	57-80	24
	岗	-13.3	-9.2	-0.1	10.3	18.6	23.4	26.0	24.5	19.0	10.1	-2.3	-11.8	7.9	56-80	25
	滨	-14.6	-10.4	0.1	11.5	19.4	24.5	27.9	25.6	20.0	10.5	-1.7	-12.8	8.3	67-80	14
	锦	-14.6	-10.1	-0.4	10.7	19.0	24.2	27.1	25.4	19.9	10.8	-1.8	-12.1	8.2	53-80	28
佳木饶汤集双	斯	-13.5	-9.0	0.8	11.8	20.1	24.8	27.4	25.8	20.1	11.5	-1.0	-11.0	9.0	51-80	30
	河	-14.9	-10.8	-0.5	10.3	18.8	23.3	26.5	24.8	19.3	10.8	-1.7	-12.7	7.8	62-80	19
	原	-13.9	-9.0	1.3	12.0	20.1	24.6	27.0	25.4	20.1	11.1	-1.4	-11.9	8.8	59-80	21
	贾	-13.0	-8.8	1.3	12.2	20.3	25.0	27.6	25.7	20.4	11.6	-0.9	-10.8	9.2	59-80	22
宝依桦勃虎	山	-13.0	-8.9	0.7	11.7	19.8	24.6	27.2	25.2	20.2	11.3	-0.6	-10.6	9.0	57-80	24
	清	-12.6	-8.7	0.8	11.6	19.9	24.5	27.4	25.6	20.5	11.9	0.2	-9.9	9.3	57-80	24
	兰	-13.5	-8.8	1.8	12.4	20.4	24.9	27.2	25.5	20.3	11.6	-0.9	-11.3	9.1	59-80	22
	南	-14.2	-9.5	0.3	11.3	19.7	24.4	26.9	25.1	19.9	11.1	-1.1	-11.3	8.5	56-80	25
密鸡林鸡穆	利	-12.4	-8.1	1.4	12.1	20.2	24.3	27.2	25.4	20.3	11.8	1.5	-9.6	9.4	59-80	22
	林	-13.5	-9.4	0.0	10.3	18.4	22.9	26.1	25.1	19.9	11.4	-0.2	-10.7	8.4	57-80	24
	山	-12.6	-8.4	1.0	11.3	19.2	23.7	26.6	25.3	20.2	11.7	-0.2	-10.3	9.0	60-80	21
	西	-11.4	-7.4	1.5	12.2	20.2	24.3	27.3	26.0	20.5	12.2	0.5	-8.8	9.8	51-80	30
海牡绥宁东	口	-11.5	-7.4	0.2	12.0	20.2	24.3	27.0	25.4	20.3	11.8	0.4	-9.4	9.5	57-80	24
	东	-10.7	-7.3	2.4	12.9	20.5	24.6	27.6	25.9	20.8	12.1	0.9	-8.9	10.1	67-80	14
	陵	-11.6	-7.0	2.2	12.6	20.5	24.3	27.3	25.8	20.7	12.5	0.9	-9.1	9.9	58-80	23
	林	-10.9	-7.2	2.9	12.9	20.8	24.5	27.7	26.0	20.8	12.2	0.8	-9.0	10.1	67-80	14
海牡绥宁东	丹	-11.3	-7.0	2.2	12.9	21.0	24.8	27.8	26.4	20.9	12.7	1.0	-8.6	10.2	51-80	30
	江	-10.7	-7.8	0.3	10.5	18.0	21.7	24.9	24.1	19.0	11.4	0.2	-8.6	8.6	53-80	28
	河	-11.3	-6.9	2.7	13.1	21.2	24.7	27.6	26.2	20.5	12.6	1.2	-8.6	10.3	59-80	22
	安	-7.9	-4.3	4.3	13.9	21.4	24.5	27.7	26.9	21.9	14.3	3.2	-5.5	11.8	58-80	23

4 累年各月平均最低气温

月 站	1	2	3	4	5	6	7	8	9	10	11	12	全年	记录 年代	正年 年数
漠河 阿木塔 呼玛	-37.3	-34.6	-25.0	-8.8	0.0	7.0	11.6	9.5	1.2	-10.3	-26.3	-35.1	-12.4	59-80	21
	-38.1	-35.5	-25.7	-9.3	-0.3	6.1	9.8	7.4	0.1	-11.7	-25.4	-34.6	-13.1	75-80	6
	-32.1	-28.7	-19.2	-6.6	0.9	7.5	11.7	8.5	1.7	-8.9	-21.4	-29.3	-9.7	72-80	9
	-37.1	-34.4	-24.7	-8.3	-0.4	6.7	10.7	8.4	1.1	-10.2	-23.8	-33.9	-12.1	74-80	7
	-33.5	-29.6	-19.1	-5.2	3.0	10.2	14.3	12.0	4.4	-5.7	-20.2	-30.5	-8.3	54-80	27
新加 爱进 孙	-34.5	-31.1	-21.3	-7.7	-0.1	6.5	10.8	8.0	1.0	-9.5	-22.6	-31.5	-11.0	72-80	9
	-31.5	-28.7	-17.8	-5.8	1.7	8.2	12.9	10.0	2.6	-7.0	-19.3	-28.5	-8.6	67-80	14
	-28.9	-25.3	-15.3	-3.6	4.1	11.3	15.1	12.9	5.9	-3.7	-17.1	-26.8	-5.9	59-80	22
	-31.6	-28.4	-17.4	-3.1	4.4	11.4	15.6	13.3	5.9	-3.6	-17.5	-28.6	-6.6	60-80	21
	-32.8	-30.1	-19.8	-6.0	1.3	7.9	12.5	10.2	2.8	-6.6	-19.6	-29.7	-9.2	54-80	27
嫩江 北嘉 五	-32.1	-28.8	-17.3	-4.4	3.4	10.9	14.8	12.5	5.1	-4.6	-17.5	-28.1	-7.2	51-80	30
	-30.3	-26.9	-15.6	-3.3	4.4	11.3	15.3	12.5	5.4	-3.2	-16.2	-26.8	-6.1	67-80	14
	-29.4	-26.0	-14.5	-3.1	4.4	11.4	15.5	13.2	5.9	-3.3	-16.1	-26.5	-5.7	59-80	22
	-35.0	-31.5	-19.3	-3.5	4.0	10.7	15.4	13.4	5.9	-4.0	-18.3	-31.2	-7.8	60-80	21
	-32.2	-28.8	-18.0	-4.8	2.3	8.9	13.7	11.7	4.2	-4.7	-18.3	-28.7	-7.9	58-80	22
伊铁 纳克 克	-30.7	-27.0	-16.1	-3.2	3.9	16.3	15.0	13.0	5.7	3.4	-15.6	-26.5	-6.2	56-80	25
	-29.8	-26.1	-14.2	-2.3	4.6	11.5	15.9	13.9	6.2	-2.5	-14.3	-25.7	-5.2	58-80	23
	-29.9	-26.8	-15.7	-4.0	4.3	11.8	15.9	13.6	6.1	-3.7	-15.9	-26.1	-5.8	54-80	27
	-28.4	-25.1	-14.4	-2.8	5.2	12.5	16.3	14.2	6.7	-2.5	-14.7	-24.7	-4.8	51-80	30
	-26.5	-22.9	-12.9	-2.2	5.7	12.6	16.2	14.2	7.2	-1.8	14.1	-23.9	-4.0	59-80	22
甘依 富拜 齐	-24.5	-21.3	-12.1	-2.4	5.8	12.8	16.6	14.5	7.3	-2.1	-13.1	-21.9	-3.4	55-80	25
	-27.6	-24.3	-13.9	-2.8	5.5	12.6	16.5	14.3	7.0	-2.5	-14.6	-24.5	-4.5	57-80	24
	-27.7	-24.3	-13.5	-2.6	5.6	12.6	16.5	14.6	7.4	-2.5	-14.2	-24.2	-4.4	57-80	24
	-28.3	-25.0	-14.2	-2.9	5.1	12.1	16.0	13.6	6.3	-2.9	-14.6	-25.0	-5.0	57-80	24
	-25.0	-21.6	-12.0	-1.7	6.2	14.0	17.8	15.9	8.5	-0.9	-12.2	-21.5	-2.7	51-80	30
龙林 杜尔 泰海	-24.1	-20.5	-11.5	-1.8	6.3	13.2	17.0	14.9	7.6	-1.7	-12.5	-21.4	-2.9	58-80	23
	-27.2	-23.6	-13.4	-2.6	5.8	12.9	17.0	14.8	7.5	-2.2	-13.8	-23.6	-4.0	58-80	23
	-24.6	-21.1	-11.2	-0.9	7.5	14.3	18.2	16.4	9.2	-0.4	-11.8	-21.4	-2.1	59-80	22
	-23.2	-19.8	10.8	-1.0	7.5	14.3	19.2	16.1	8.7	-0.5	-11.5	-20.2	-1.9	58-80	23
	-27.4	-24.0	-13.3	-2.1	5.6	12.7	16.6	14.4	7.2	-1.7	-13.7	-24.0	-4.1	52-80	28
绥明 庆望 肯	-28.6	-25.6	-13.7	-2.1	5.5	12.4	16.4	14.0	6.6	-2.1	-13.9	-25.1	-4.7	61-80	20
	-25.9	-22.5	-12.8	-2.1	6.1	13.2	17.1	15.0	7.8	-13.0	-13.1	-22.8	-3.4	53-80	26
	-29.2	-25.8	-14.0	-2.0	5.6	12.5	16.6	14.6	7.2	-1.5	-13.2	-24.7	-4.5	57-80	24
	-27.7	-24.4	-13.5	-2.1	6.0	12.9	16.9	14.6	7.2	-1.6	-13.1	-23.9	-4.1	56-80	24
	-26.2	-22.9	-12.8	-1.8	6.1	13.0	17.0	14.7	7.6	-1.3	-12.7	-22.8	-3.5	57-80	24
绥安 兰叙 策	-27.5	-24.1	-13.1	-1.9	6.0	13.3	17.3	15.1	7.7	-1.1	-12.9	-23.5	-3.7	53-80	28
	-25.5	-22.2	-12.1	-1.3	6.9	13.9	17.9	15.8	8.8	-0.4	-11.7	-21.5	-2.6	53-80	28
	-25.9	-22.6	-12.2	-1.3	6.7	13.6	17.5	15.5	8.2	-0.9	-11.9	-22.2	-2.9	57-80	24
	-26.4	-22.9	-12.3	-1.7	6.4	13.2	17.4	15.1	7.6	-1.6	-12.6	-22.6	-3.4	59-80	22
	-24.9	-21.5	-11.4	-1.2	7.4	14.1	18.1	15.8	8.5	-0.3	-11.2	-21.2	-2.3	57-80	24

累年各月平均最低气温

站	1	2	3	4	5	6	7	8	9	10	11	12	全年	记录年代	正在年份	
额尔齐斯河通木	源	-21.6	-21.3	-11.1	0.9	7.2	13.9	18.3	16.2	9.0	-0.2	-11.0	20.9	-2.1	60-80	21
	彦	27.7	21.6	12.2	1.1	6.6	13.3	17.5	15.3	7.7	1.0	11.8	23.3	3.4	60-80	21
	兰	25.9	22.9	11.9	1.0	7.0	13.7	18.0	16.0	8.9	0.3	11.2	21.4	2.6	55-80	20
	河	27.5	21.2	13.0	1.7	5.1	12.5	17.0	15.2	7.2	-1.7	12.8	23.5	3.9	51-80	21
方正县哈尔滨延	城	-25.7	-23.1	-12.1	0.9	6.2	13.0	17.3	15.3	7.3	-0.9	-11.7	-22.2	-3.1	63-80	15
	滨	23.4	20.1	-9.8	0.4	7.9	13.9	17.8	15.8	9.1	0.9	-9.8	-19.6	1.1	58-80	23
	城	24.8	-21.5	-10.9	0.3	7.1	11.1	18.1	16.2	8.9	0.3	-10.5	-20.5	-2.0	51-80	30
	存	25.2	-22.3	-11.0	0.6	7.9	13.6	17.8	15.6	8.2	-0.3	-10.7	-21.2	2.4	60-80	21
双尚五抚同	城	-25.2	-22.3	-11.5	0.8	6.9	13.7	18.0	15.9	8.5	-0.3	-10.8	-20.9	2.1	57-80	21
	志	-27.1	-21.4	-12.8	-1.9	7.9	12.0	16.6	14.8	6.5	-2.0	-12.5	-22.6	-4.0	53-80	24
	常	-24.9	-21.8	-10.6	0.1	7.0	13.5	17.8	15.9	8.3	-0.1	-10.4	-20.4	-2.2	58-80	24
	远	-24.9	-21.6	-12.6	0.1	7.2	13.8	17.7	15.7	9.3	0.3	-11.0	-21.9	-2.3	68-80	13
萝北富锦桦	北	-27.3	-23.7	-13.8	-2.7	1.6	11.4	16.0	14.3	6.7	-2.5	-11.1	-21.4	-4.6	57-80	24
	岗	-21.8	-18.7	-10.3	-0.6	6.7	12.8	16.7	15.3	8.5	-0.4	-11.1	-19.7	-1.9	56-80	25
	滨	-26.2	-23.5	-13.2	-1.3	6.5	13.1	17.5	15.2	8.1	-1.1	-12.5	-23.2	-3.4	67-80	14
	锦	-25.0	-22.2	-12.4	-1.1	6.4	13.0	17.0	15.8	9.1	0.1	-11.8	-21.7	-2.3	53-80	26
佳木斯汤原双鸭	川	-26.4	-23.8	-13.1	-2.1	6.3	13.3	17.1	15.2	7.7	-1.0	-12.1	-23.0	-3.4	67-80	13
	斯	-25.6	-22.7	-12.3	-1.1	6.4	13.0	17.1	15.6	8.1	-0.4	-11.9	-21.7	-3.0	51-80	30
	河	-28.1	-25.3	-14.0	-1.4	5.4	11.7	16.1	14.5	7.1	-1.1	-12.6	-24.5	-4.4	62-80	19
	原	-26.7	-23.8	-13.1	-2.1	5.5	12.5	16.7	15.0	7.3	-1.5	-12.9	-23.3	-3.9	59-80	22
宝依桦勃虎	集	-22.8	-19.9	-10.7	-0.1	7.1	13.4	17.4	15.8	8.9	0.2	-10.8	-19.9	-1.8	59-80	22
	贤	-22.6	-20.0	-10.7	-0.4	6.7	12.7	16.8	15.3	8.5	0.1	-10.6	-19.8	-2.0	56-80	25
	山	-24.3	-21.0	-11.3	-0.7	6.6	12.7	16.8	15.5	8.4	-0.2	-11.2	-20.9	-2.5	58-80	23
	南	-23.8	-21.2	-11.6	1.6	6.1	12.7	17.1	15.5	8.0	-1.0	-11.5	-20.8	-2.7	59-80	22
密山鸡林鸡穆	勃	-21.5	-21.8	-12.0	-1.2	6.0	12.2	16.5	15.0	7.6	-1.0	-11.8	-21.1	-3.0	56-80	25
	虎	-22.6	-19.0	-9.8	0.2	7.3	13.2	17.1	15.6	8.7	0.3	-10.3	-19.5	-1.6	59-80	22
	林	-24.1	-20.6	-10.7	-0.9	6.3	12.5	16.8	15.9	8.9	0.1	-10.7	-20.8	-2.3	58-80	23
	林	-22.9	-20.0	-10.9	-1.2	6.0	12.3	16.6	15.5	8.0	-0.7	-11.0	-20.2	-2.4	60-80	21
海拉河安东	西	-22.4	-19.6	-10.5	-1.1	6.4	12.4	16.5	15.4	7.9	-0.4	-10.6	-19.3	-2.1	51-80	30
	口	-25.8	-22.7	-12.4	2.0	5.2	11.3	15.8	14.2	6.3	-2.1	-12.2	-22.1	-3.9	57-80	21
	东	-22.9	-20.2	-10.5	-0.8	6.7	13.2	17.2	15.0	7.6	-1.0	-11.1	-20.3	-2.3	67-80	14
	陵	-27.2	-21.3	-13.0	-2.2	5.0	11.4	16.0	14.5	6.2	-2.6	-13.1	-22.9	-4.1	58-80	23
海拉河安东	林	-25.1	-22.2	-11.9	-1.8	5.3	11.8	16.2	14.0	6.3	-2.0	-12.1	-21.7	-3.6	67-80	14
	丹	-24.6	-21.3	-10.9	-0.8	6.6	12.8	17.0	15.8	7.8	-0.6	-10.9	-20.6	-2.5	51-80	30
	芬	-22.0	-19.7	-11.6	-2.1	1.4	9.5	14.2	13.5	5.9	-2.0	-11.2	-18.9	-3.3	53-80	28
	安	-25.1	-21.8	-10.7	-0.6	6.7	12.5	16.9	15.8	7.8	-0.5	-10.8	-20.8	-2.5	59-80	22
海拉河安东	东	-20.1	-17.5	-8.6	-0.4	6.3	12.1	16.7	16.3	9.0	0.5	-8.6	-17.1	-0.9	58-80	23

5 累年各月气温平均日较差

月 站	1	2	3	4	5	6	7	8	9	10	11	12	全年	记录 年代	正年 年数
漠河 阿木塔 塔子河 呼玛	14.5	19.7	21.4	15.6	16.9	17.1	14.3	13.7	15.4	15.4	14.8	12.5	16.0	59-80	21
	17.7	21.7	21.6	15.4	16.9	17.1	15.0	15.1	15.5	16.0	17.4	15.8	17.1	75-80	6
	13.2	15.8	16.4	13.6	16.2	16.4	11.1	14.4	15.4	13.9	13.2	11.1	14.5	72-80	9
	17.3	21.3	21.6	14.2	17.0	16.3	14.5	14.4	14.9	15.4	16.0	14.8	16.4	74-80	7
12.7	15.7	15.5	13.2	14.9	14.3	12.2	12.0	12.9	12.6	12.6	11.3	13.2	54-80	27	
新加坡 爱达孙	16.7	19.0	18.8	14.1	16.6	16.4	14.1	14.3	15.6	14.7	15.3	14.4	15.8	72-80	9
	15.0	17.3	16.4	14.9	16.8	16.5	13.1	13.6	15.2	14.5	14.2	13.3	15.1	67-80	14
	10.3	12.0	12.7	12.5	14.1	12.9	10.9	10.9	11.9	11.8	10.6	9.4	11.6	59-80	22
	12.3	14.3	14.2	12.2	14.1	13.0	11.1	11.1	12.4	12.3	11.6	11.0	12.4	60-80	21
16.2	18.2	17.3	14.9	16.9	15.9	13.2	13.7	15.3	15.2	14.7	14.7	15.6	54-80	27	
嫩德北 嘉五	14.4	16.7	15.4	14.5	15.8	14.1	11.7	12.2	13.4	13.7	13.0	12.9	14.0	51-80	30
	11.9	13.8	13.7	13.5	14.6	13.5	11.5	12.0	13.1	11.6	11.3	10.8	12.6	67-80	14
	11.6	13.7	13.1	13.1	14.4	13.0	10.7	11.1	12.6	12.1	11.4	10.9	12.3	59-80	22
	14.1	16.6	15.9	13.1	14.7	13.6	11.4	10.9	12.6	13.0	12.8	12.7	13.5	60-80	21
16.9	19.0	17.5	14.5	16.1	14.9	12.6	12.4	14.3	13.9	14.7	14.7	15.1	58-80	22	
伊敏 纳克克	15.4	17.6	16.1	12.7	15.2	14.1	11.6	11.7	15.4	12.5	12.9	13.1	14.0	56-80	25
	14.1	15.6	14.0	13.1	14.6	13.0	10.2	11.0	13.2	12.9	12.3	13.0	13.1	56-80	23
	13.6	15.7	15.3	14.8	15.4	13.6	11.0	11.6	13.0	13.3	12.5	12.3	13.4	54-80	27
	11.7	13.5	13.4	12.4	14.3	12.5	10.5	10.9	12.1	12.0	11.2	10.8	12.2	51-80	36
9.4	16.7	11.6	12.3	13.1	11.8	9.9	10.0	11.7	10.5	9.6	8.7	10.7	59-80	22	
甘肅 富源 齊齊哈爾	11.3	13.1	13.6	14.2	14.5	13.3	10.7	11.1	12.6	12.9	11.5	10.9	12.6	55-80	26
	11.5	13.2	13.4	12.9	14.4	12.9	10.5	10.8	12.2	12.5	11.4	10.7	12.3	57-80	24
	13.4	14.9	14.4	14.2	14.7	13.2	10.9	11.0	12.4	12.8	12.0	12.1	13.1	57-80	24
	12.2	13.8	13.5	13.6	14.2	12.8	10.6	11.1	12.6	12.4	11.7	11.4	12.5	57-80	24
12.1	13.4	13.7	14.0	14.2	12.2	10.2	10.5	11.7	12.0	11.0	11.0	12.2	51-80	30	
龍林 什爾伯特 泰倫	12.5	13.7	14.1	14.4	15.6	13.1	10.6	11.0	12.9	12.9	11.7	11.5	12.8	58-80	23
	13.2	14.7	14.8	14.8	15.1	13.3	10.6	11.2	12.7	13.0	12.1	12.0	13.1	58-80	23
	11.6	13.0	13.1	13.4	13.2	12.0	10.2	10.1	11.2	11.4	10.3	10.4	11.6	59-80	22
	12.2	13.5	13.8	14.4	14.6	12.4	10.5	10.8	12.6	12.5	11.4	11.2	12.5	58-80	23
10.2	12.1	12.2	12.6	13.5	12.1	10.0	10.5	11.7	11.1	10.3	10.0	11.3	52-80	28	
綏明 慶豐 青	12.0	13.9	13.2	12.2	14.2	12.8	10.5	11.0	12.6	11.9	11.0	11.1	12.3	61-80	20
	10.4	11.7	12.7	13.3	13.6	12.0	9.7	10.2	11.5	12.0	10.9	10.1	11.4	53-80	26
	13.0	14.7	13.7	13.3	14.3	12.7	10.4	10.5	12.3	11.8	11.1	11.6	12.5	57-80	24
	12.2	14.0	14.1	14.2	14.6	13.0	10.5	11.0	12.8	12.3	11.5	11.4	12.7	56-80	24
11.3	12.8	13.4	13.6	14.1	12.5	10.3	10.7	12.1	11.9	11.1	10.7	12.0	57-80	24	
綏安 榮策	11.9	12.5	13.2	13.7	14.3	12.2	10.0	10.5	12.1	11.7	11.1	11.1	12.1	53-80	28
	12.3	13.7	13.6	13.7	14.0	12.3	10.2	10.8	11.7	11.8	3.7	11.0	12.2	53-80	28
	11.7	13.2	13.5	13.6	14.1	12.4	10.2	10.3	12.1	12.0	11.1	11.0	11.6	57-80	24
	13.3	14.8	14.6	14.7	15.0	13.7	10.8	11.3	13.3	13.3	12.1	12.0	13.2	59-80	22
12.4	14.0	13.9	14.4	14.3	12.4	10.2	10.7	12.5	12.1	11.2	11.5	12.5	58-80	23	

累年各月气温平均日较差

月 站	1	2	3	4	5	6	7	8	9	10	11	12	全年	记录 年代	正年 年数	
肇 巴 呼 通 木	源	12.9	14.3	14.3	11.5	14.7	12.8	10.2	10.3	12.2	12.5	11.1	11.7	12.6	60-80	21
	彦	13.1	14.8	13.2	13.1	11.0	12.3	10.0	10.4	12.5	12.2	10.7	11.6	12.3	60-80	21
	兰	12.4	11.9	13.4	13.7	11.2	12.6	10.1	10.4	12.0	12.0	10.9	11.0	12.3	55-80	26
	河	13.2	11.6	13.8	13.6	11.8	12.3	10.3	10.1	13.1	13.2	11.9	12.0	12.7	51-80	27
	兰	15.0	16.5	14.1	13.5	11.8	12.6	10.1	10.4	13.2	13.1	12.3	13.3	13.3	57-80	24
方 宾 哈 阿 延	正	12.1	13.5	13.2	13.0	11.3	11.9	10.9	10.1	12.9	12.3	10.9	11.0	12.1	63-80	18
	县	10.1	11.4	11.1	11.8	12.8	11.5	9.7	9.9	11.3	10.7	9.5	9.7	10.8	58-80	23
	滨	11.6	12.9	12.4	13.0	13.7	11.8	9.9	10.2	11.8	11.5	10.4	10.6	11.7	51-80	30
	城	11.8	13.4	12.4	13.3	11.0	12.1	10.0	10.5	12.5	11.9	10.4	10.9	11.9	60-80	21
	塔	15.3	16.8	11.6	14.1	15.4	12.9	10.5	10.7	13.9	13.8	12.8	13.3	13.6	59-80	22
双 尚 五 抚 同	城	12.7	14.2	13.4	13.6	14.3	12.3	9.8	10.3	12.3	12.2	11.2	11.5	12.3	57-80	24
	志	11.2	15.7	13.6	13.8	15.3	12.7	10.5	10.9	13.9	13.3	12.4	12.8	13.3	53-80	28
	常	12.3	13.5	12.1	12.8	13.8	11.8	9.7	10.2	12.4	11.9	10.7	11.3	11.9	58-80	23
	远	8.3	8.8	10.2	9.2	10.5	9.6	8.9	8.5	9.6	9.0	7.9	7.5	9.0	68-80	13
	江	12.6	13.8	13.3	12.6	13.2	11.9	10.7	10.3	11.8	11.8	11.0	11.1	12.0	67-80	14
萝 鹤 绥 富 桦	北	13.1	11.1	14.0	13.7	11.6	12.7	10.8	10.7	13.0	13.1	12.0	12.2	12.8	57-80	24
	岗	8.5	9.5	10.2	10.9	11.9	10.6	9.3	9.2	10.5	10.5	8.8	7.9	9.8	56-80	25
	滨	11.6	13.1	13.3	12.8	12.9	11.4	10.4	10.4	11.9	11.6	10.8	10.4	11.7	67-80	14
	锦	10.4	12.1	12.0	12.1	12.6	11.2	10.1	8.6	10.8	10.7	10.0	9.6	11.0	53-80	28
	川	12.4	11.1	13.9	14.3	13.7	11.3	10.5	10.5	12.4	11.7	10.6	10.7	12.1	67-80	14
佳 饶 汤 集 双	木	12.1	13.7	13.1	12.9	13.7	11.8	10.3	10.2	12.0	11.9	10.9	10.7	12.0	51-80	30
	斯	13.2	14.5	13.5	11.7	13.4	11.6	10.4	10.3	12.2	11.9	10.9	11.8	12.2	62-80	19
	河	12.8	11.8	14.1	11.1	14.6	12.1	10.3	10.4	12.8	12.6	11.5	11.1	12.7	59-80	21
	原	9.8	11.1	12.0	12.3	12.9	11.6	10.2	9.9	11.5	11.4	9.9	9.1	11.0	59-80	22
	双	9.6	11.1	11.4	12.1	13.1	11.9	10.4	9.9	11.7	11.2	10.0	9.2	11.9	57-80	21
宝 依 桦 勃 虎	许	11.7	12.3	12.1	12.3	13.3	11.8	10.6	10.1	12.1	12.1	11.4	11.9	11.8	57-80	24
	兰	10.3	12.4	13.4	14.0	11.3	12.2	10.1	10.0	12.3	12.6	10.6	9.5	11.8	59-80	22
	南	10.3	12.3	12.3	12.5	13.7	12.2	10.1	10.1	12.3	12.1	10.7	9.8	11.5	56-80	25
	利	10.2	10.9	11.2	11.9	12.9	11.1	10.1	9.8	11.6	11.5	11.8	9.9	11.0	59-80	22
	林	10.6	11.2	10.7	11.2	12.1	10.4	9.3	9.2	11.0	11.3	10.5	10.1	10.7	58-80	23
密 鸟 林 鸟 霞	山	10.3	11.6	11.9	12.5	13.2	11.4	10.0	9.8	12.2	12.4	10.8	9.9	11.4	60-80	21
	西	11.0	12.2	11.9	13.3	13.8	11.9	10.8	10.6	12.6	12.6	11.1	10.5	11.9	51-80	30
	口	14.3	15.3	12.6	14.0	15.0	13.0	11.2	11.2	11.0	13.9	12.6	12.7	13.4	57-80	24
	东	12.2	12.9	12.9	13.7	13.8	11.4	10.4	10.9	13.2	13.1	12.0	11.4	12.1	67-80	14
	陵	15.6	17.3	15.2	14.8	15.5	12.9	11.3	11.3	11.5	15.1	14.0	13.8	11.3	58-80	23
海 牡 绥 宁 东	林	14.2	15.0	14.8	14.7	15.5	12.7	11.5	12.0	14.5	14.2	12.9	12.7	13.7	67-80	14
	丹	13.3	14.3	13.1	13.7	14.4	12.0	10.8	10.6	13.1	13.3	11.9	12.0	12.7	51-80	30
	河	11.3	11.9	11.9	12.6	13.6	12.2	10.7	10.6	13.1	13.4	11.4	10.3	11.9	53-80	28
	安	13.8	14.9	13.4	13.7	14.5	12.2	10.7	10.4	12.7	13.1	12.0	12.2	12.8	59-80	22
	宁	12.2	13.2	12.9	14.3	15.1	12.4	11.0	10.6	12.9	13.8	11.8	11.6	12.7	58-80	23

6 曆年各月日照時數

站名	月	1	2	3	4	5	6	7	8	9	10	11	12	全年	
	年														
铁	1960	179.7	193.1	245.7	(210.7)	204.2	196.9	282.2	197.6	206.1	211.1	144.9	137.8	(2410.0)	
	3年平均	182.5	198.5	244.5	212.4	256.1	254.7	269.0	232.3	207.3	188.3	187.2	164.9	2597.7	
	1961	153.7	196.0	230.9	246.1	228.9	247.8	243.5	245.9	201.7	247.6	133.5	124.5	2500.1	
	1962	177.0	210.1	244.0	227.2	215.7	315.9	164.4	268.3	208.6	239.5	193.3	141.7	2605.7	
	1963	142.9	204.8	263.6	240.0	(241.9)	160.9	(158.2)	197.0	(180.8)	207.2	182.8	149.2	(2329.3)	
	1964	186.3	227.2	(246.5)	219.9	288.2	281.6	256.4	214.1	268.2	212.4	133.0	173.5	(2707.3)	
	1965	(171.4)	213.3	267.0	285.5	272.4	(300.3)	(234.0)	194.2	193.6	187.9	164.2	146.1	(2623.9)	
	1966	174.8	177.3	230.3	216.4	(287.0)	(267.2)	281.4	166.1	254.2	146.8	133.1	(158.1)	(2492.7)	
	1967	188.7	(203.2)	233.3	211.7	(237.0)	291.7	255.4	(294.7)	249.0	209.4	168.1	119.4	(2655.8)	
	1968	125.6	153.4	197.2	(211.1)	253.5	276.4	(272.4)	(208.3)	(196.4)	201.1	131.5	(123.5)	(2350.4)	
1969	(148.8)	196.1	219.4	179.5	265.5	212.3	243.6	176.3	(260.2)	(153.2)	(135.7)	(97.8)	(2319.4)		
1970	134.9	164.7	274.5	272.5	233.5	291.2	212.9	254.0	182.4	(238.2)	152.8	148.9	(2579.5)		
10年平均	160.4	194.6	240.7	230.1	246.4	264.8	232.2	221.9	219.5	203.8	152.8	138.3	138.3	2505.5	
1971	150.9	143.8	226.8	243.5	215.9	275.4	214.1	(235.0)	(166.6)	181.8	157.2	110.7	(2321.7)		
1972	149.3	165.0	239.1	202.4	259.8	214.7	205.6	221.3	156.8	112.6	75.3	(92.6)	(2094.5)		
1973	145.3	166.6	241.8	171.8	(199.5)	280.4	179.2	199.7	260.8	191.4	(136.5)	(113.0)	(2286.0)		
1974	194.7	195.8	(241.8)	224.4	240.3	211.3	322.7	254.2	189.6	177.3	170.2	134.8	(2548.7)		
1975	(154.2)	201.1	245.9	263.4	264.4	(276.8)	237.8	314.8	252.7	221.4	192.8	168.6	(2784.0)		
1976	161.8	(192.0)	(252.0)	236.6	(218.7)	(309.4)	(266.1)	224.3	211.0	167.5	112.1	(99.4)	(2467.9)		
1977	(178.5)	(176.0)	221.1	231.9	222.4	(164.2)	213.1	297.4	(253.5)	195.1	150.6	122.0	(2426.8)		
1978	(166.9)	206.7	258.3	224.4	248.7	(250.3)	(250.4)	235.0	233.1	(181.8)	169.0	135.6	(2389.8)		
1979	151.6	161.9	256.1	233.2	(322.7)	237.8	262.3	(253.5)	212.0	245.9	160.5	111.6	(2580.1)		
1980	124.3	175.7	254.1	163.1	198.9	141.2	237.9	219.3	175.6	144.9	124.4	85.1	(2044.7)		
10年平均	157.8	178.5	243.7	219.5	238.2	236.2	238.3	245.5	210.4	189.9	151.6	117.1	131.1	2511.1	
23年平均	162.1	188.1	242.5	223.2	244.5	251.0	239.9	233.5	213.9	194.8	153.7	142.1	137.1	2577.1	
油	1954	202.5	(196.5)	278.0	265.8	260.4	237.4	174.7	240.5	210.6	183.5	125.2	101.2	(2325.5)	
	1955	187.9	205.8	295.9	277.9	310.8	264.8	293.5	287.4	179.9	295.4	184.4	172.8	(2507.7)	
	1956	(197.7)	250.5	271.5	273.5	309.4	255.4	(175.6)	(297.4)	195.4	295.2	201.1	216.2	(2646.9)	
	1957	190.4	211.4	295.8	234.0	289.5	311.4	225.4	215.9	194.7	236.1	202.5	191.9	(2609.8)	
	1958	193.6	212.1	273.3	267.8	316.5	325.3	304.4	259.5	231.6	246.2	238.6	128.4	(2489.7)	
	1959	202.0	221.6	267.1	247.0	262.1	288.9	307.4	240.3	201.3	181.8	169.7	202.1	(2829.5)	
	1960	160.7	191.3	198.2	199.9	189.8	196.5	244.5	241.6	201.1	234.5	141.1	108.5	(2709.1)	
	7年平均	190.7	212.7	268.5	252.3	276.9	268.2	246.5	254.7	202.0	232.3	183.5	173.8	173.8	2511.1
	1961	144.1	161.7	211.9	220.6	231.4	248.1	205.0	231.4	230.0	(227.6)	188.9	112.9	(2133.6)	
	1962	175.9	180.4	203.7	210.1	234.1	260.6	202.2	233.4	202.6	231.5	209.2	124.4	(2184.7)	
1963	138.0	185.2	264.6	219.9	290.0	275.7	222.4	230.6	186.3	213.8	180.8	149.0	(2164.3)		
1964	198.3	241.5	224.9	237.1	284.8	277.3	232.0	244.3	275.5	209.6	186.3	164.8	(2770.4)		
1965	143.1	221.2	240.1	273.3	241.3	326.7	223.0	238.2	220.7	204.7	162.7	95.3	(2671.3)		
1966	164.2	170.9	(261.4)	235.6	(320.3)	285.4	303.7	207.8	277.1	162.7	172.0	191.5	(2322.6)		
1967	211.9	216.5	257.1	253.6	253.7	339.5	279.4	291.3	257.9	229.6	207.1	179.2	(2476.8)		
1968	176.4	174.2	245.5	244.7	(268.2)	294.6	303.5	225.3	209.1	223.7	171.9	162.1	(2499.5)		
河	1954	202.5	(196.5)	278.0	265.8	260.4	237.4	174.7	240.5	210.6	183.5	125.2	101.2	(2325.5)	
	1955	187.9	205.8	295.9	277.9	310.8	264.8	293.5	287.4	179.9	295.4	184.4	172.8	(2507.7)	
	1956	(197.7)	250.5	271.5	273.5	309.4	255.4	(175.6)	(297.4)	195.4	295.2	201.1	216.2	(2646.9)	
	1957	190.4	211.4	295.8	234.0	289.5	311.4	225.4	215.9	194.7	236.1	202.5	191.9	(2609.8)	
	1958	193.6	212.1	273.3	267.8	316.5	325.3	304.4	259.5	231.6	246.2	238.6	128.4	(2489.7)	
	1959	202.0	221.6	267.1	247.0	262.1	288.9	307.4	240.3	201.3	181.8	169.7	202.1	(2829.5)	
	1960	160.7	191.3	198.2	199.9	189.8	196.5	244.5	241.6	201.1	234.5	141.1	108.5	(2709.1)	
	7年平均	190.7	212.7	268.5	252.3	276.9	268.2	246.5	254.7	202.0	232.3	183.5	173.8	173.8	2511.1
1961	144.1	161.7	211.9	220.6	231.4	248.1	205.0	231.4	230.0	(227.6)	188.9	112.9	(2133.6)		
1962	175.9	180.4	203.7	210.1	234.1	260.6	202.2	233.4	202.6	231.5	209.2	124.4	(2184.7)		
1963	138.0	185.2	264.6	219.9	290.0	275.7	222.4	230.6	186.3	213.8	180.8	149.0	(2164.3)		
1964	198.3	241.5	224.9	237.1	284.8	277.3	232.0	244.3	275.5	209.6	186.3	164.8	(2770.4)		
1965	143.1	221.2	240.1	273.3	241.3	326.7	223.0	238.2	220.7	204.7	162.7	95.3	(2671.3)		
1966	164.2	170.9	(261.4)	235.6	(320.3)	285.4	303.7	207.8	277.1	162.7	172.0	191.5	(2322.6)		
1967	211.9	216.5	257.1	253.6	253.7	339.5	279.4	291.3	257.9	229.6	207.1	179.2	(2476.8)		
1968	176.4	174.2	245.5	244.7	(268.2)	294.6	303.5	225.3	209.1	223.7	171.9	162.1	(2499.5)		

曆年各月日照時數

站名	月	年												全年	
	1	2	3	4	5	6	7	8	9	10	11	12			
納	1969	192.1	212.9	255.6	211.7	262.7	293.4	263.4	190.5	280.0	207.4	197.4	166.3	2563.4	
	1970	194.3	198.2	291.9	281.0	218.1	318.4	180.1	280.6	219.0	232.0	172.4	188.2	2870.2	
	10年平均	177.8	196.3	245.7	241.8	262.5	295.0	241.5	237.4	251.8	216.3	184.5	153.8	2066.7	
	1971	143.5	141.5	211.2	237.7	215.9	316.7	301.3	239.9	250.5	203.8	215.8	187.9	2701.7	
	1972	192.0	198.1	265.7	240.6	262.0	251.3	230.1	269.1	199.3	147.1	156.8	165.6	2552.2	
	1973	187.2	208.4	267.8	217.4	242.4	311.2	247.4	253.5	301.4	236.7	188.0	162.0	2854.4	
	1974	207.1	130.1	280.4	236.9	263.7	279.8	295.3	296.0	182.0	205.3	200.5	159.7	2807.4	
	1975	170.1	209.9	210.3	237.5	288.0	269.6	247.4	328.0	253.0	221.5	180.1	186.6	2473.3	
	1976	204.5	214.0	265.0	260.8	281.8	260.2	336.8	249.0	248.3	239.9	183.4	122.4	2633.7	
	1977	213.2	208.3	220.5	247.5	269.9	245.0	268.0	321.4	270.5	208.1	185.0	148.1	2789.7	
河	1978	196.9	205.6	269.1	216.2	301.6	286.3	269.7	279.9	248.8	214.2	195.8	165.7	2419.8	
	1979	186.8	178.7	244.8	217.7	327.1	292.3	290.7	236.7	249.7	238.6	191.8	182.7	2537.4	
	1980	292.4	232.8	304.0	242.0	286.3	260.8	244.5	242.9	210.8	199.3	194.4	177.2	2742.2	
	10年平均	154.1	283.0	258.5	237.4	269.3	281.3	274.5	246.9	238.3	214.5	186.8	163.8	2405.7	
	27年平均	167.2	203.0	256.4	242.9	268.3	283.0	253.0	269.2	227.6	212.5	187.7	162.7	2747.2	
	克	1951	—	—	—	—	—	—	—	—	—	—	—	—	—
		1952	148.4	246.0	283.1	227.5	259.0	275.4	256.8	254.7	225.0	211.2	182.2	199.8	2803.8
		1953	140.1	219.5	269.5	233.1	236.1	272.8	233.6	243.2	232.7	196.8	185.8	160.6	2645.4
		1954	183.0	140.1	277.5	267.8	232.0	246.1	202.0	267.9	269.8	172.2	184.9	184.8	2578.4
		1955	146.9	197.1	269.4	245.0	284.1	240.8	248.0	372.0	172.3	296.6	194.3	178.9	2743.1
1956		205.6	243.8	286.1	255.8	301.2	204.3	165.6	293.2	204.4	200.8	189.2	213.2	2760.2	
1957		197.7	221.1	274.0	210.9	279.6	285.5	183.1	201.6	187.3	231.1	172.0	150.2	2594.4	
1958		183.4	205.2	263.4	253.5	316.1	329.1	245.6	258.6	234.8	230.4	223.0	130.9	2873.7	
1959		202.5	196.5	259.9	244.3	282.4	278.4	304.3	242.0	240.3	177.4	194.5	198.7	2754.2	
1960		165.0	190.6	227.9	210.7	263.1	239.1	253.5	247.9	180.6	229.2	143.4	141.5	2482.5	
山	9年平均	188.1	210.1	266.8	238.7	283.7	259.1	236.9	246.8	206.2	205.2	186.1	172.2	2684.4	
	1961	111.9	159.0	208.8	227.8	245.9	279.4	242.7	223.6	197.2	226.4	176.8	127.6	2439.4	
	1962	182.7	217.8	203.4	224.5	258.6	292.9	187.4	261.6	187.3	255.2	225.9	165.8	2660.4	
	1963	178.1	209.0	237.8	183.6	276.3	261.7	243.9	242.0	184.1	225.4	186.0	131.3	2499.9	
	1964	146.0	229.1	242.7	209.7	245.1	255.7	234.8	227.4	258.4	196.2	170.3	155.7	2625.4	
	1965	173.0	242.8	232.6	243.4	251.2	322.5	239.1	236.2	245.2	205.6	168.4	128.9	2628.3	
	1966	163.8	171.7	198.4	195.8	306.6	280.1	297.9	242.7	300.3	179.3	181.6	185.4	2673.3	
	1967	243.2	225.8	260.3	244.6	261.5	317.2	266.3	295.0	243.1	204.6	211.6	172.3	2945.5	
	1968	165.0	180.3	252.2	243.2	258.6	304.2	304.7	238.2	244.2	227.2	184.5	157.7	2705.0	
	1969	195.7	202.4	257.8	231.4	282.7	307.9	263.3	242.9	267.4	189.7	178.8	153.6	2773.3	
1970	178.8	205.8	310.7	283.6	249.2	336.3	184.6	263.5	290.2	250.6	188.3	165.6	2807.2		
10年平均	178.4	201.4	247.5	228.4	267.4	295.8	244.5	238.3	228.4	217.2	183.2	154.4	2674.5		
山	1971	173.6	186.9	248.0	234.6	240.7	318.0	264.4	294.8	205.2	222.3	208.5	159.4	2746.4	
	1972	171.4	176.5	268.9	242.6	267.0	253.5	245.5	283.1	242.4	142.6	101.8	169.6	2465.9	
	1973	144.4	194.7	266.7	244.5	228.6	319.7	250.8	258.7	345.8	234.8	180.6	161.0	2770.3	
	1974	218.0	190.6	273.1	240.3	251.6	241.8	277.3	295.8	162.9	197.5	292.8	180.1	2731.8	

曆年各月日照時數

站名	月年	月												全年
		1	2	3	4	5	6	7	8	9	10	11	12	
青	1969	186.6	(208.6)	263.2	218.9	277.8	268.1	238.1	196.1	279.0	190.4	176.4	158.5	(2661.7)
	1970	176.7	202.8	276.0	276.9	262.1	320.6	215.1	283.1	217.7	231.5	176.6	173.0	2815.1
	10年平均	177.1	205.4	251.9	235.5	257.5	282.2	230.5	221.8	231.0	207.9	172.2	160.2	2630.0
	1971	188.8	189.1	238.5	261.3	209.1	261.7	(222.9)	(270.8)	(194.1)	(209.8)	(195.2)	158.1	(2602.4)
	1972	(187.8)	(191.7)	(211.1)	252.2	282.9	221.9	243.3	239.3	166.7	116.8	126.6	(125.0)	(2395.3)
	1973	(158.1)	142.1	255.3	205.8	215.9	291.0	227.8	233.8	285.5	213.8	167.5	159.3	2598.1
	1974	198.9	199.2	218.1	223.3	266.4	236.2	275.1	259.7	170.2	186.8	181.3	(165.8)	(2611.0)
	1975	196.6	192.6	213.6	210.7	236.8	274.7	229.9	314.6	254.6	216.6	169.6	177.2	2711.5
	1976	177.1	205.1	216.3	218.0	231.6	(252.5)	309.2	(245.2)	257.7	211.5	154.0	116.7	(2656.1)
	1977	206.1	191.5	218.6	233.5	271.5	238.3	277.2	320.1	274.0	209.3	177.9	124.5	2736.1
1978	268.3	205.2	263.7	205.0	267.5	283.9	287.5	262.9	242.0	196.0	165.6	158.5	2706.1	
1979	113.2	157.1	223.9	220.8	297.2	262.1	238.6	254.2	210.2	213.2	150.6	133.2	2531.3	
1980	177.0	223.5	261.8	187.0	270.6	215.3	216.1	169.1	208.2	160.0	113.7	131.9	2361.7	
10年平均	179.9	193.5	211.1	228.2	255.0	253.8	252.8	257.0	229.3	193.4	163.2	145.0	2591.1	
24年平均	171.8	199.1	216.5	229.7	256.1	265.3	242.7	235.8	225.1	200.7	169.4	153.1	2601.2	
绥	1953							212.4	201.7	217.3	185.4	201.4	178.6	
	1954	182.7	149.2	287.7	(261.2)	258.9	(210.0)	251.5	280.9	225.2	178.0	195.3	187.3	(2711.0)
	1955	206.7	218.6	282.7	231.8	281.1	252.1	261.6	293.8	215.1	216.6	196.5	172.1	2833.6
	1956	201.1	212.5	263.2	266.6	280.0	(239.9)	186.2	295.8	(213.4)	188.7	185.6	195.5	(2761.5)
	1957	168.0	201.5	256.1	(115.6)	264.1	288.9	250.7	223.9	197.6	233.4	165.8	(145.5)	(2514.1)
	1958	170.8	197.6	269.2	215.3	294.1	307.6	281.2	297.7	241.6	215.0	232.4	166.6	2919.1
	1959	(193.9)	208.5	261.4	244.6	289.9	262.4	(278.6)	202.4	204.2	179.3	206.1	196.1	(2727.4)
	1960	208.6	221.3	255.4	216.8	233.4	208.1	265.5	211.0	222.5	232.0	(158.5)	157.4	(2620.5)
	7年平均	199.3	211.9	269.4	235.0	271.7	252.8	253.6	257.9	217.1	205.3	191.5	174.4	2731.6
	1961	189.2	211.5	267.2	(233.3)	235.7	269.3	(228.1)	254.3	219.8	249.7	161.7	(148.9)	(2660.0)
1962	205.1	211.6	258.6	236.5	228.4	298.8	169.6	288.7	231.8	255.8	202.8	175.7	2766.1	
1963	198.5	233.1	277.6	262.3	285.8	269.3	(206.8)	(178.8)	195.6	223.9	183.5	161.0	(2677.1)	
1964	185.8	216.9	216.7	225.8	275.0	(258.1)	250.1	203.9	309.5	229.4	145.1	171.9	(2718.2)	
1965	174.3	230.1	292.8	300.7	277.0	317.8	269.9	197.7	242.3	211.1	173.7	155.0	2842.7	
1966	191.2	262.1	214.3	219.2	313.9	299.2	284.4	215.2	305.0	169.0	196.9	204.3	2869.0	
1967	221.6	236.7	285.7	270.0	264.3	314.8	280.4	321.9	286.3	236.4	221.0	178.1	3120.2	
1968	183.8	269.3	233.9	272.1	279.2	283.2	298.6	266.3	225.9	221.6	150.7	177.7	2842.1	
1969	200.7	226.1	295.1	261.0	298.3	284.3	265.9	213.1	291.3	197.4	183.7	(182.3)	(2890.5)	
1970	209.3	211.3	291.3	302.7	273.1	347.9	241.1	302.0	225.5	223.6	177.3	(182.0)	(2981.6)	
10年平均	191.4	219.6	268.4	260.3	273.1	294.3	249.6	244.5	253.3	221.8	179.6	173.7	2832.8	
1971	205.5	194.9	258.6	288.8	251.5	316.1	278.0	304.3	222.3	231.7	202.8	158.4	2914.7	
1972	218.1	211.9	283.1	288.8	332.5	251.3	285.3	271.1	197.6	144.4	163.4	154.9	2865.4	
1973	(192.0)	205.8	290.2	221.8	236.8	327.8	231.7	255.9	302.2	225.0	176.2	171.5	(2840.9)	
1974	208.9	(189.9)	257.1	239.6	272.9	214.8	295.7	273.8	203.1	194.1	200.5	177.8	(2727.3)	
1975	197.3	220.2	255.2	278.9	258.2	288.1	252.3	334.9	276.7	235.3	(193.6)	194.1	(2984.8)	

曆年各月日照時數

站名	月	年												
	1	2	3	4	5	6	7	8	9	10	11	12	全年	
绥化	1976	191.9	218.9	253.1	255.6	219.4	296.4	307.2	261.7	251.4	210.0	156.4	135.9	2787.9
	1977	199.1	185.5	251.8	246.7	261.6	226.6	259.3	314.6	294.3	221.1	179.4	141.3	2781.3
	1978	177.1	225.8	289.0	250.8	275.1	385.0	293.1	(277.8)	256.2	229.7	199.0	176.5	(2935.1)
	1979	180.3	176.1	284.8	243.6	325.8	375.6	269.6	256.3	246.7	232.3	193.0	147.5	2831.6
	1980	191.6	233.5	297.1	239.8	303.5	255.1	261.7	266.0	222.5	194.3	165.7	146.1	2777.2
	10年平均	196.3	206.7	272.0	255.7	276.8	273.7	273.4	281.6	247.3	211.8	183.0	160.1	2838.7
27年平均	194.0	212.8	276.0	252.1	274.1	275.9	259.4	261.7	241.8	213.8	183.9	169.0	2808.6	
安达	1953							275.2	287.7	263.5	174.9	188.9	188.6	—
	1954	212.4	203.1	288.3	281.4	249.7	223.2	250.2	281.0	210.9	195.3	189.7	181.0	2766.2
	1955	203.3	218.3	286.6	249.6	308.0	251.9	275.8	318.4	204.9	212.6	208.3	(170.7)	(2908.4)
	1956	203.9	246.9	251.0	274.5	282.8	(216.7)	(181.3)	294.1	233.3	207.0	205.2	189.7	(2816.4)
	1957	182.5	213.2	280.8	217.6	318.1	321.6	245.2	(234.0)	232.7	252.1	174.9	172.3	(2874.4)
	1958	198.3	211.2	256.4	227.8	296.8	319.1	284.4	279.6	(245.5)	241.2	239.4	185.1	(2975.3)
	1959	205.0	206.3	275.9	237.6	306.9	294.1	306.3	240.8	220.1	205.1	214.7	203.0	2915.2
	1960	208.5	212.6	254.4	262.6	236.2	(230.4)	284.6	255.4	226.7	228.7	174.0	178.1	(2752.2)
	7年平均	202.0	215.9	270.5	254.4	285.5	268.2	261.1	271.9	224.9	220.3	200.9	182.8	2858.4
	1961	191.4	217.3	282.0	270.2	276.9	(328.5)	254.3	279.4	255.5	265.6	180.9	(148.9)	(2950.9)
	1962	215.9	232.1	282.4	290.2	273.4	(328.3)	217.1	291.4	256.7	265.9	216.2	185.0	(3054.6)
	1963	191.2	232.6	297.6	268.4	301.6	319.2	214.6	201.1	203.5	243.1	201.6	176.6	2851.1
	1964	202.1	230.8	271.5	234.4	287.6	274.2	232.7	189.7	(294.5)	219.9	164.2	185.1	(2786.7)
	1965	179.4	237.1	273.2	289.3	(289.8)	320.8	271.3	223.1	256.3	224.8	185.5	168.4	(2919.0)
	1966	192.2	209.2	249.0	247.0	331.9	319.7	311.8	244.8	297.6	192.4	205.5	(183.8)	(2984.9)
	1967	212.3	232.9	262.2	252.8	278.8	296.7	(314.4)	307.6	272.0	214.1	189.3	136.8	(2969.9)
	1968	162.9	175.1	223.9	243.9	281.7	289.5	282.5	211.0	209.9	207.4	151.3	130.8	2569.9
	1969	188.0	209.0	260.5	246.6	286.3	273.2	266.1	207.0	294.0	199.9	175.0	158.0	2763.6
	1970	175.1	(201.3)	283.3	290.7	284.6	321.5	209.6	284.1	226.4	254.1	186.3	170.5	(2887.5)
	10年平均	191.1	217.7	268.6	263.4	289.3	307.2	257.4	243.9	256.6	228.7	185.6	164.4	2873.8
	1971	202.7	183.2	266.9	286.9	256.5	273.6	260.3	300.2	200.3	212.1	(176.2)	152.2	(2771.1)
	1972	186.2	197.2	248.6	(246.7)	(313.2)	(238.0)	270.1	271.0	195.0	146.5	123.4	131.2	(2565.1)
	1973	(191.7)	206.8	268.1	252.9	236.0	292.2	260.6	(264.4)	311.7	230.9	194.8	171.3	(2881.4)
	1974	196.5	201.8	271.1	249.4	292.8	267.3	293.8	261.8	196.8	221.4	200.9	171.2	2824.8
	1975	184.2	203.6	244.4	273.3	262.8	278.9	252.7	340.8	260.3	222.4	181.7	192.2	2897.3
	1976	183.3	200.3	247.9	278.3	248.4	252.0	323.9	268.9	267.9	232.1	148.0	193.0	2744.0
	1977	(174.7)	175.3	235.2	243.9	280.9	(234.1)	(286.7)	332.6	294.0	219.3	166.7	138.0	(2781.4)
1978	180.0	204.0	270.9	239.5	281.8	293.5	302.9	281.2	257.1	236.0	191.7	157.9	2896.5	
1979	172.7	169.6	(237.7)	226.7	313.6	273.0	246.9	264.4	257.0	225.8	185.1	151.8	(2724.3)	
1980	196.9	236.3	285.1	240.7	299.2	268.6	279.8	251.4	263.1	195.5	195.2	171.9	2883.7	
10年平均	186.9	197.8	257.6	253.8	278.5	266.9	277.8	283.7	250.3	214.2	176.4	153.1	2797.0	
27年平均	192.3	209.9	265.0	257.5	284.3	282.2	265.9	265.9	246.1	221.2	186.1	185.0	2841.3	

曆年各月日照時數

站名	月	年												全年
	1	2	3	4	5	6	7	8	9	10	11	12		
集	1957	188.2	169.9	234.8	163.0	246.1	332.4	237.4	159.6	224.7	215.6	163.8	148.7	2384.2
	1958	183.2	218.4	242.9	247.7	270.2	275.2	236.3	277.5	246.5	190.0	(211.3)	170.6	(2769.8)
	1959	175.4	202.2	234.7	162.6	246.7	246.8	194.0	197.8	180.2	176.7	187.2	169.0	2373.3
	1960	214.1	193.5	217.0	225.2	189.7	165.0	276.1	199.0	186.2	222.5	151.8	140.8	2380.9
	4年平均	190.2	196.0	232.4	199.6	238.2	229.9	236.0	208.5	209.4	201.2	178.5	157.3	2477.1
	1961	194.1	222.1	213.7	(202.2)	223.7	284.7	224.5	217.6	227.2	243.9	(135.5)	92.1	(2481.3)
	1962	180.6	210.4	211.5	(184.1)	202.6	241.2	125.3	232.8	168.7	236.5	185.3	128.3	(2307.3)
	1963	130.0	216.8	253.5	235.0	276.1	232.8	180.7	186.3	208.0	220.0	198.7	150.3	2488.2
	1964	203.6	254.6	246.1	223.7	264.0	221.7	(242.8)	194.0	240.9	228.0	172.9	177.7	(2670.0)
	1965	175.6	218.9	266.5	254.9	281.4	309.4	246.3	214.3	247.1	207.7	180.0	145.1	2747.2
	1966	167.2	172.8	227.3	217.7	275.8	279.6	276.7	141.4	290.9	150.0	147.4	188.6	2535.4
	1967	200.2	212.6	272.9	262.1	274.1	260.3	260.4	310.1	245.5	225.6	188.7	164.7	2877.2
	1968	174.9	198.5	244.6	269.7	241.0	256.5	265.1	222.6	215.2	246.6	122.4	163.6	2620.7
	1969	195.1	214.9	236.4	220.5	276.3	252.0	276.1	178.9	284.4	169.4	190.7	157.6	2603.1
	1970	180.8	168.9	251.4	270.2	222.8	284.8	234.2	289.2	229.1	234.1	181.4	(182.7)	(2729.6)
	10年平均	180.3	209.1	242.4	234.0	248.8	262.3	233.2	212.7	235.7	216.2	170.3	155.1	2606.0
	1971	175.1	165.4	254.5	246.8	205.1	293.9	184.5	229.9	196.4	215.7	180.4	146.2	2492.9
	1972	187.3	209.1	249.1	249.4	270.0	232.2	257.5	258.3	178.0	136.9	129.8	139.2	2496.8
	1973	175.7	206.9	256.1	205.3	204.5	268.1	269.8	228.2	256.7	196.3	(184.7)	142.8	(2595.1)
	1974	190.8	205.1	228.8	179.1	206.4	(135.6)	249.5	204.7	180.6	179.3	159.2	154.1	2273.2
1975	161.1	188.3	215.5	225.1	286.1	192.6	203.9	241.7	243.8	221.2	178.0	175.5	2532.8	
1976	191.4	199.7	230.6	217.9	214.5	240.5	284.5	271.9	247.7	214.9	188.5	152.2	2644.3	
1977	213.2	196.6	244.8	255.0	250.8	228.2	245.9	287.9	261.8	196.2	179.3	169.3	2728.4	
1978	196.4	230.7	274.7	208.3	277.0	279.4	277.6	256.4	(251.7)	212.1	181.9	160.2	(2807.9)	
1979	181.4	178.2	254.6	234.3	265.0	245.8	282.0	260.2	256.6	216.3	171.0	(137.4)	(2682.8)	
1980	159.6	234.8	279.6	240.1	252.6	251.2	231.9	248.1	199.6	166.2	152.7	138.1	2554.5	
10年平均	182.4	201.2	248.8	226.1	243.3	236.8	248.7	248.7	227.3	195.5	170.6	151.5	2580.9	
24年平均	182.8	203.8	243.4	225.0	244.7	246.2	240.1	229.5	227.8	205.1	171.8	154.0	2574.0	
雙山	1956	(152.2)	211.1	234.9	282.7	281.7	250.4	187.1	291.5	230.1	222.4	184.7	181.1	(2709.9)
	1957	201.5	188.3	236.9	179.6	275.1	260.3	251.5	158.9	229.4	214.4	173.6	143.0	2512.5
	1958	167.5	212.2	234.2	240.7	278.0	297.9	264.4	274.5	251.2	187.0	213.9	161.3	2782.8
	1959	150.3	187.0	228.5	174.9	284.2	257.6	215.5	198.7	175.6	196.6	191.3	176.9	2457.1
	1960	205.8	194.5	207.2	221.1	187.3	203.6	317.3	225.2	210.2	227.6	164.3	145.8	2509.9
	5年平均	175.5	198.6	228.3	219.8	261.3	254.0	247.2	229.8	219.3	209.6	185.6	161.6	2590.4
	1961	184.9	217.7	222.4	232.0	224.9	273.4	228.8	211.0	233.9	255.1	146.6	114.1	2544.8
	1962	(175.2)	203.9	207.4	231.8	270.0	269.8	144.7	257.3	195.4	243.2	186.1	117.0	(2501.8)
	1963	136.3	205.0	246.3	243.2	295.7	262.4	187.7	174.3	213.3	223.4	191.3	151.3	2530.2
	1964	200.8	242.4	247.7	232.2	257.5	228.3	251.6	202.7	226.5	217.2	169.0	165.3	2641.2
1965	162.0	205.2	243.1	236.2	262.7	290.3	229.2	193.5	220.5	195.3	160.1	115.3	2513.4	
1966	165.8	171.4	209.9	(187.2)	252.7	231.4	241.4	125.2	273.9	136.6	138.6	169.0	(2303.1)	
1967	185.7	202.8	260.6	240.4	253.1	(235.8)	244.9	287.8	233.8	212.2	187.4	146.2	(2690.7)	
1968	152.0	182.4	232.5	245.7	219.2	256.1	234.9	193.4	201.2	235.9	115.2	156.5	2425.0	

曆年各月日照時數

站名	年	月												全年
		1	2	3	4	5	6	7	8	9	10	11	12	
雙 鴨 山	1960	141.1	133.5	222.9	206.2	190.1	243.0	276.1	170.5	273.3	155.1	173.5	154.0	2139.7
	1961	143.9	177.6	194.2	262.5	203.2	261.5	207.5	281.7	216.7	223.8	172.6	176.2	2619.2
	10年平均	141.6	160.7	211.2	231.8	212.9	255.5	221.7	210.0	224.9	209.8	161.0	146.5	2520.9
	1971	151.6	153.3	233.2	234.5	178.2	281.1	160.7	198.3	178.3	131.7	159.5	(117.8)	(2358.2)
	1972	173.3	190.1	227.1	226.8	261.7	215.4	203.6	228.6	161.7	131.1	(113.5)	124.0	2254.9
	1973	158.7	145.8	226.7	189.3	182.7	242.9	(228.8)	212.4	238.5	181.9	163.1	113.8	(2315.5)
	1974	155.1	180.3	211.7	168.1	204.1	126.9	248.5	200.4	165.3	166.9	166.0	152.2	2145.5
	1975	156.3	(188.1)	209.7	221.4	281.7	181.4	(221.3)	274.5	257.9	200.9	172.7	(112.9)	(2512.1)
	1976	136.1	190.0	212.6	(205.2)	(208.0)	245.7	276.2	259.3	216.6	190.5	166.4	136.7	(2193.6)
	1977	183.8	183.1	230.8	221.8	238.4	207.6	237.0	286.1	256.4	192.9	160.8	139.8	2538.8
	1978	160.9	192.6	257.0	175.9	239.9	258.3	260.4	206.6	231.0	199.6	170.7	126.1	2478.7
	1979	170.0	172.5	216.6	221.4	(251.3)	200.5	237.9	229.4	220.0	129.3	144.9	127.7	(2402.5)
	1980	142.6	198.8	226.1	187.7	227.0	243.2	242.1	192.1	173.8	135.5	117.1	120.2	2196.1
	10年平均	162.9	182.1	231.2	204.3	227.3	220.3	232.0	227.7	209.9	178.0	153.5	130.2	2359.6
	25年平均	161.1	182.6	231.8	218.1	219.2	241.1	232.1	221.9	219.1	197.9	164.1	143.0	2479.1
五 清	1956	198.2	189.3	251.2	191.1	262.9	235.1	272.0	155.6	244.3	228.1	179.3	155.0	2559.0
	1957	177.3	209.6	222.5	206.9	262.8	250.8	260.1	258.0	251.1	190.4	215.3	(157.0)	(2669.9)
	1958	155.8	205.8	208.6	155.3	246.9	231.1	186.8	187.4	171.8	(157.5)	180.8	165.0	(2252.6)
	1959	198.9	189.9	211.6	227.3	189.0	119.7	272.1	191.3	189.2	223.7	167.9	152.7	2363.3
	4年平均	182.5	198.7	223.5	195.0	240.2	219.0	247.8	198.1	214.1	199.9	183.5	159.2	2461.3
	1961	182.1	200.5	211.2	198.7	210.1	262.1	216.2	225.6	217.1	(233.1)	146.0	114.9	(2437.9)
	1962	177.1	183.0	(178.5)	193.6	(218.2)	272.0	158.8	226.7	172.9	(234.7)	177.6	120.1	(2313.2)
	1963	197.1	191.8	242.1	222.1	272.6	261.9	185.5	189.3	200.5	228.7	191.9	157.2	2443.3
	1964	219.8	219.1	230.3	201.5	234.4	221.2	265.1	204.1	237.2	214.2	141.0	156.8	2568.7
	1965	132.2	193.5	251.4	249.7	252.8	272.2	237.8	195.9	230.8	192.7	169.2	101.5	2179.7
	1966	159.0	132.0	205.3	197.9	210.7	278.1	271.0	168.5	290.7	137.1	151.2	181.1	2387.2
	1967	207.5	212.7	252.7	222.6	241.8	239.2	260.1	290.6	233.9	217.6	191.8	159.9	2730.4
	1968	141.6	166.3	221.3	263.4	218.4	264.4	262.2	182.4	210.6	249.5	111.0	165.2	2456.3
	1969	171.1	186.6	231.0	211.1	214.4	230.9	281.6	176.9	281.3	162.2	172.4	144.6	2470.1
	1970	172.3	145.6	242.8	283.0	207.9	(275.0)	208.2	296.6	241.5	231.9	193.5	198.3	(2698.6)
10年平均	162.5	186.4	226.7	224.5	231.1	257.8	238.3	215.7	231.7	210.2	161.9	150.0	2498.6	
1971	168.1	153.1	225.9	227.0	181.0	282.3	175.7	198.1	201.3	203.8	178.1	154.7	2355.3	
1972	172.5	192.0	236.7	215.0	271.4	236.3	241.8	242.0	181.7	155.4	115.3	146.6	2406.7	
1973	163.9	190.0	252.3	215.4	204.5	288.8	252.5	238.9	252.2	226.4	183.3	147.1	2609.3	
1974	181.5	192.4	214.7	174.4	234.8	157.0	316.7	225.7	189.3	190.4	181.8	177.7	2426.1	
1975	156.6	193.5	218.3	219.2	291.0	227.7	233.8	275.6	279.0	233.3	202.3	176.5	2709.8	
1976	179.1	194.1	258.6	232.4	235.2	271.9	273.7	261.2	200.2	221.2	190.4	121.2	2644.0	
1977	188.2	158.2	211.2	227.2	239.0	204.9	236.0	293.6	267.7	188.9	176.4	149.7	2541.0	
1978	159.5	198.4	246.7	171.8	263.0	268.7	261.6	244.0	253.6	(215.6)	194.9	152.8	(2631.1)	

曆年各月日照時數

站名	月	年												全年
	1	2	3	4	5	6	7	8	9	10	11	12		
宝清	1979	171.8	165.6	210.5	231.3	266.4	250.3	261.6	233.2	236.8	213.7	195.3	151.6	2610.5
	1980	162.1	211.0	261.6	198.9	232.8	223.1	277.0	230.7	201.6	158.1	157.1	131.8	2152.1
	10年平均	170.7	181.0	237.0	211.3	241.3	241.1	253.3	211.6	226.6	200.1	176.5	141.3	2338.1
	24年平均	169.3	187.1	230.1	211.1	236.9	244.4	246.1	221.8	226.7	201.3	172.4	150.9	2290.1
依兰	1959	163.9	191.9	(221.5)	(182.3)	(267.0)	254.4	178.8	166.8	171.3	152.0	196.9	161.7	(2301.5)
	1960	172.7	185.9	222.4	218.0	164.8	178.3	256.9	179.4	(186.6)	210.4	135.1	97.8	(2207.1)
	1961	133.0	157.5	211.6	207.7	185.0	260.1	217.1	206.1	189.2	218.0	123.4	91.8	2267.8
	1962	161.5	161.3	175.0	181.1	184.1	261.4	152.0	223.9	202.7	230.4	176.7	115.8	2261.9
	1963	110.9	181.6	228.1	196.3	257.4	267.4	182.6	169.2	176.5	208.2	190.4	145.5	2316.5
	1964	192.3	237.6	223.0	206.8	244.0	119.8	239.0	182.6	262.8	211.5	156.0	182.1	2560.5
	1965	169.5	212.6	219.2	263.5	269.5	306.5	(236.0)	180.4	224.8	196.6	171.3	149.3	(2589.2)
	1966	182.6	161.7	213.9	197.1	268.4	292.4	273.5	130.1	221.9	(112.1)	118.6	181.8	(2470.3)
	1967	196.7	212.1	267.1	241.7	243.9	266.2	244.3	291.0	229.6	(189.6)	197.8	135.2	(2649.5)
	1968	159.2	161.5	(73.5)	228.3	(219.9)	253.4	216.8	213.5	197.9	217.5	110.7	154.2	(2339.5)
	1969	192.5	198.4	216.2	211.1	191.7	211.5	230.1	168.3	231.6	(139.4)	146.5	197.7	(2242.7)
	1970	122.1	141.0	208.6	(209.9)	(165.1)	267.1	(193.9)	269.9	(213.9)	217.1	113.7	159.1	(2339.0)
	10年平均	162.5	183.5	207.0	215.5	223.3	262.6	221.5	202.9	219.4	197.4	157.5	145.6	2398.7
	1971	147.1	129.1	188.5	211.0	211.2	280.4	179.3	221.1	180.1	213.4	173.1	148.1	(2286.1)
	1972	167.8	188.7	233.9	255.9	280.5	237.2	231.8	236.7	186.8	151.2	132.1	137.9	2413.6
	1973	167.2	198.6	217.6	199.9	(205.3)	296.2	(251.4)	225.9	211.6	219.8	164.1	151.5	(2572.7)
	1974	217.6	187.5	226.3	201.5	251.9	112.8	237.9	211.2	172.8	180.1	183.3	171.5	2416.8
	1975	179.1	191.9	231.3	238.2	275.6	248.0	240.7	315.2	(286.9)	236.0	205.2	161.1	2809.2
	1976	167.9	211.0	242.9	237.4	212.5	284.8	286.0	(273.1)	233.2	238.2	168.2	136.0	(2691.3)
	1977	181.6	(161.3)	216.9	(250.8)	242.3	186.4	250.4	307.1	264.3	214.9	182.5	137.5	(2599.0)
1978	166.7	201.6	264.5	193.7	216.5	274.9	267.3	226.4	256.8	207.3	185.4	159.8	2650.9	
1979	180.2	183.3	222.6	223.2	299.7	(213.0)	254.7	226.2	263.6	217.5	172.9	141.3	(2578.2)	
1980	151.8	175.2	262.6	185.0	251.8	231.2	257.8	225.1	206.2	160.4	121.6	111.1	2413.2	
10年平均	173.0	180.9	233.7	220.3	247.7	239.5	251.6	246.8	229.5	204.3	168.9	145.9	2542.1	
22年平均	167.9	182.9	220.5	216.3	233.7	247.9	234.8	220.2	220.5	199.1	163.0	114.3	2459.5	
桦南	1955									191.3	117.8	163.9		
	1956	177.5	228.1	223.8	261.4	252.1	206.9	155.8	244.5	186.3	198.0	161.5	166.1	2166.0
	1957	174.1	153.9	198.8	124.8	208.5	178.4	195.0	169.9	215.2	217.6	172.9	152.5	2161.9
	1958	173.3	215.4	248.6	235.9	284.4	275.2	271.7	266.1	257.1	190.6	213.3	164.1	2795.7
	1959	165.4	198.2	220.2	168.5	251.4	212.3	161.3	185.2	162.2	161.0	181.6	149.2	2219.5
	1960	191.9	182.7	197.1	192.3	178.9	181.1	231.0	169.2	181.4	207.1	123.7	167.1	2143.8
	5年平均	176.5	195.7	217.7	197.2	235.1	210.8	203.0	207.0	200.1	191.9	171.2	147.8	2357.2
1961	166.5	192.7	204.5	220.2	177.9	227.0	(184.2)	182.6	262.0	(223.7)	132.0	(87.2)	(2200.5)	
1962	182.1	186.4	182.8	182.0	202.2	(261.3)	129.4	201.0	173.5	231.2	168.8	115.1	(2215.8)	

II 黒竜江省の外国投資関連法令

1 黒竜江省人民政府の外国投資奨励に関する具体的規定

(1986年12月18日)

第1条

「國務院の外国投資奨励に関する規定」を貫徹し、黒竜江省の投資環境を確実に改善し、外国企業がわが省に進出し中外合弁、合作、100%外資企業（以下、外国投資企業という）を設立するのを奨励するため、特にこの具体的規定を制定する。

第2条

外国企業が投資し、製品輸出企業、先進技術企業及び資源開発、エネルギー節約並びに農業、林業、漁業、牧畜業の生産企業とプロジェクトを設立するにあたっては、特別な優遇を与える。

第3条

税収面で優遇を実施する。

- (1) 合弁期間が十年以上の製品輸出企業については国家規定に基づき企業所得税を減免するとともに、地方所得税の徴収免除期間がすべて満了したあと、企業の当該年度の輸出製品額が企業の当該年度の製品生産額の50%以上を占める場合、地方所得税を引き続き免除する。
- (2) 合弁期間が十年以上の先進技術企業及び資源開発、エネルギー節約並びに農業、林業、漁業、牧畜業の生産企業とプロジェクトについては、国家規定に基づき企業所得税を減免するほか、利益を上げた年度から地方所得税を八年間免除する。
- (3) 外国投資企業に対してはすべて、国家が企業所得税減免の優遇待遇を与え、同時に地方所得税を減免する。
- (4) 外国投資企業は、その生産経営による所得と収入の人民幣を外貨に代えて税金を納付することができる。
- (5) 第2条の規定に該当するすべての企業とプロジェクトについては、車両、船舶登記税並びに不動産税を免除する。

第4条

土地使用費ならびに市政建設費を引き下げる。

- (1) 第2条の規定に該当するすべての企業とプロジェクトの土地使用費（用地開発費と土地使用費）については、大都市の市街区繁華街を除き、年間1平方メートル当たり5元から10元とする。用地開発費を一括して算定徴収するか、あるいは独自に用地を開発した地区における土地使用費は、最高で年間、1平方メートル当たり1.5元とする。
- (2) 第2条の規定に該当するすべての企業とプロジェクトは、土地使用費を5年間免除する。
- (3) 第2条の規定に該当するすべての企業とプロジェクトは、市政建設費の納付を免除する。その他の企業は、土木工事総額の5%を市政建設費として納付する。

第5条

外貨の収支バランス解決を援助する。

- (1) 外国投資企業は外貨の収支バランスをはかるため、国家の対外貿易総会社の統一経営に属さず、輸出割当てを必要とせず、国家経済貿易部に輸出許可証の申請を必要としない商品について、省対外経済貿易部門の承認を得て、外国企業の販売ルートを利用し輸出を拡大し、外貨収入を増やし、総合補償を実行することができる。
- (2) 外国投資企業のすべての正当な外貨収入並びに国外借款は、人民銀行が委託する中国銀行及びその他の金融機関を通じて外貨を抵当とした人民幣の貸付けを行うことができる。
- (3) 国内の外国投資企業間で、外貨管理部門の監督の下に、外貨の残高を相互に融通することができる。
- (4) わが省の輸入を必要とする商品で、外国投資企業がすでに生産し、性能・品質が国外の同業商品のレベルに達し、価格と納期が必要を満たすものである場合、その製品を輸入に代替し、その代金はすべて外貨で価格計算し決済することができる。

製品を輸入に代替するそうした商品については、省対外経済貿易部門が品名リストを作成し、省外貨管理部門の審査・許可の後執行する。

- (5) 外国投資企業はみずから外貨のバランス確保に努めるものとし、製品輸出企業ならびに先進技術企業が外貨のバランスの面で一時的に確かに困難が生じた場合、中国側投資者の従属関係に基づき主幹部門あるいは地方政府に申請し、主幹部門あるいは地方政府の留保外貨から調達して解決をはかるか、あるいは借用することができる。同時に、省外貨管理部門に申請し、外国投資企業が決済する外貨額の中から補填あるいは借入することもできる。

第6条

優先的に物資を供給し、輸送を手配する。

- (1) 外国投資企業の基本建設に必要なセメント、木材、鋼材は、中国側の投資の来源に基づいて手配する。国家の予算内の投資に属するものは、国家の分記数量に基づいて優先的に手配する。国家の予算外の資金による建設に必要な物資は、市場の商品で解決の援助をはかる。製品の生産に必要な木材、鋼材、石炭などの物資は、製品の所轄に基づき国家と省の生産計画に組入れ、不足部分については市場の商品の中から優先的に手配する。
- (2) 外国投資企業が比較的集中する地区と市、県では、物資部門が外国投資企業の必要な物資に対して別枠の供給を実施する。
- (3) 製品輸出企業ならびに技術先進企業の水陸、航空輸送計画は優先的に手配する。鉄道輸送は企業が生産販売計画と関係規定に基づき、期日通りに地元鉄道分局に対し貨車計画を作成、報告する。計画外の輸出製品の輸送車両については積極的に解決を援助する。

第7条

借款・融資の解決

- (1) 第2条の規定に該当するすべての企業ならびにプロジェクトの生産経営中の短期貸付けは、銀行の審査を容れた後、優先的に手配する。

(2) 外国投資企業の建設資金は中国銀行が通常の外貨貸付けを提供するほか、国際銀行グループの借款、バイヤズクレジットあるいはその他の融資方式を組織することができる。

例えば、債券の発行、現金抵当業務の開設、普通預金借越し、物品抵当、契約抵当貸付けなどの国際的に通常使用される習慣、方法の採用で、企業のためサービスを提供する。

(3) 外国投資企業の中国側株式資金が不足する場合、銀行は実際の状況に基づき資金を提供することができ、また、企業に代って債券、株券を発行し企業の資金調達を援助することもできる。

第8条

国家の補助金に対する納付金の徴収基準の引下げ

(1) 第2条の規定に該当するすべての企業とプロジェクトは、関係規定に基づき中国側従業員のために退職養老積み立て金、失業保険積み立て金、住宅補助金を納付する以外は、国家の従業員に対する諸手当納付金を免除する。

(2) すべての中外合弁企業の住宅補助金の引き当ては、一人当りに毎月30元を上回らず、企業の中国側が従業員住宅の建築、購入の補助費用に充てる。住宅補助金を引き当てて企業に欠損が生じる場合、引き当てを減額あるいは免除することができる。具体的な引き当て方法は企業の地元政府が確定する。合弁企業が住宅と従業員私有住宅を自社で解決する場合、住宅補助金を免除する。

(3) 国家の従業員に対する諸手当の免除を受けていない企業については、引き当て基準引き下げの優遇を与える。すなわち、一人当たり、毎月10元に固定して同レベルの財政に納付する。

第9条

國務院と省人民政府の明文規定により、外国投資企業から費用を徴収する以外、いかなる部門といえども外国投資企業からその他の費用をみだりに徴収してはならない。外

国投資企業はすべての不合理な割当金を拒絶する権利を有する。地元経済委員会、省計画経済委員会ならびに関係部門はこれについて監督、検査を行わなければならない。

第10条

各級人民政府ならびに関係主管部門は外国投資企業が法律、法規に基づき自主権を行使し、先進的な科学的方法により企業を管理するのを保証するものとする。

第11条

外国投資企業は、契約、定款に基づき自社の発展計画、生産経営計画を策定し、また、自社に適した経営管理制度を確立し、自社の利益分配、財務収支を決定し、また、国家の物価分級管理権限外の製品について独自に価格決定し、料金を徴収する。また、従業員の賃金基準、賃金形式を決め、手当、賞罰制度を策定する権利を有する。銀行は企業に対して賃金基金の監督を行わない。また、従業員を招聘、募集、免職あるいは解雇し、企業の内部機構の設置と人員編制を確定する権利を有する。外国投資企業が従業員を免職あるいは解雇するとき、企業の主管部門と地元労働人事部門が国家と省の関係規定に基づき手配を行う。

第12条

各級人民政府と関係主管部門は協調して業務にあたり、事業効率を向上させるものとする。黒竜江省人民政府の外資工作協調小組およびその弁公室は、各関係部門を組織して共同事務を行い、対外的に総合サービスを実施し、外国投資企業設立申請の取決め、契約、定款等のすべての文書を受理してから、省の承認権限内に属するプロジェクトについては30日以内に回答する。

第13条

第2条に掲げた企業とプロジェクトは、企業が所在地の経済貿易部門を通じて省対外経済貿易部門に申請し、省対外経済貿易部門が関係部門と合同で確認するとともに証明

書を発行する。審査、確認した企業リストと関係文書は国家経済貿易部に報告し、記録にとどめ、同時にコピーを地方の関係部門に送付し、各項特別優遇待遇を受ける根拠とする。

第14条

この「規定」は1987年1月1日から実施し、黒竜江省對外經濟貿易部門に解釈権を与える。

中外合弁企業の従業員の各種の手当の財務処置についての補充規定

(一九八七年四月一日)

一、合弁企業が中国側の期末の従業員名簿の人数によって、一人当り月に30元の基準で、住宅手当を引きだして中国側に渡すことによって、住宅を建てる費用と中国側の従業員の住宅を購入する費用に補填する。

合弁企業が、自分で住宅を解決する従業員と自分が家を持っている従業員と合弁企業の短期的アルバイト(3~5ヶ月)或は招請した定年退職した従業員に対しては、住宅手当を支給しない。

もし合弁企業が住宅手当を引きだしたあとに赤字がでる場合は、住宅手当を減額、免除或は延期することを申請して、所在地の財務機構の許可をもらう。

二、合弁企業が中国側の期末の従業員名簿の人数によって、一人あたりに10元の固定金額で、国から従業員に対する各種手当を引きだして、所在地の財務機構に納付する。具体的な要求は次の通り：

1. 黒政発(1986) 137号文章の第二条の規定に合う合弁企業は、この納付金を免除する。
2. 合弁企業のアルバイト(3~5ヶ月)と招請した定年退職の従業員に対しては、この納付金を免除する。
3. この金額は、全部所在地の財政局に納付する、もし財政部門が、まだ然すべき機構が設置してなくて専用口座が設置していない場合は、一応省の財政庁に納付する。(口座銀行：中国銀行ハルビン支店、口座番号：018100930, "上繳国家对职工各项补贴"と注記して下さい)。

三、引きだしされた従業員住宅手当と国から従業員に対する各種手当を直接に合弁企業のコスト或経費に計上する。

合弁企業の中国側が従業員住宅手当と国から従業員に対する各種手当を受けとったときに、借：銀行存款（預金），貸：职工住房補助金（従業員住宅手当）；貸：应繳国家对职工各项补贴（納入すべき国から従業員に対する各種手当）と記入する。従業員住宅手当と納付された国から従業員に対する各種手当を使う時に、借：职工住房補助金（従業員住宅手当），借：应繳国家对职工各项补贴（納付すべき国から従業員に対する各種手当），貸：銀行存款（預金）（或現金）と記入する。

四、我省の實際状況に基づき、1986年12月30日以前に、合弁企業が然るべき規定によって、既に引き出した国から従業員に対する各種手当に対しては、まだ財政部に納付していない部分は、納付を免除し、1987年營業外收入に繰入れる。引きだしていない場合は、追加引きだしをしない。

五、本規定は黑竜江省省内の合弁企業に適用する。

六、本規定は1987年1月1日より実施する。

「外国投資の製品輸出及び先進技術企業の確認と 審査に関する對外經濟貿易部の実施規則」の轉達に関する通達

(1987年6月3日)

省の直轄各關係機關宛

茲に「外国投資の製品輸出及び先進技術企業の確認と審査に関する對外經濟貿易部の実施規則」(以下「実施規則」と称す)を轉達する。それに対し、本省の実情に照らし合せ、下記のいくつかの具体的意見を補充し、それと合せて執行を貫徹すること。

1. 既に設立を認可され、生産が始まった中外合弁企業、中外合作企業及び100%外資企業(以下「外国投資企業」と称す)の内、「実施規則」の第2、3、4条規定に適合するものは、年内適当な時期に於て(但し、遅くも今年の11月末を越してはならない)、審査確認機關に關係文書を提出し、審査確認を申請することが出来る。
2. 外国投資企業が、製品輸出企業であると同時に、先進技術企業の条件をも整っている場合、この企業が審査確認を申請する時には、どちらか一つの形式しか選べない、二つの形式で同時に申請することが出来ない。
3. 本省にて設立した製品輸出企業及び先進技術企業(國務院各部門・直轄機構が設立したものを除く)の審査確認については、全部黑竜江省對外經濟貿易庁により行われる。
4. 審査許可の手順
 - 1) 外国投資企業は正式に生産が始まってから、初めて審査確認機關に製品輸出企業又は先進技術企業の確認を申請することができるものとする。
 - 2) 外国投資企業が審査確認を申請する時には、審査確認機關に対して、下記の文書を提出しなければならない。

①製品輸出企業又は先進技術企業申請書(審式は附件を参照)

②契約書の副本及び契約の認可文書

③プロジェクトのフィジービイリダイ・スタデイ報告書及びその認可文書

④製品輸出企業所在地の経済貿易部門の初歩的審査意見

3) 審査確認機関は、上記文書を受理してから、30日以内に確認か否かを決定する。先進技術企業の審査確認については審査確認機関と関係主管部門と合せて行うこととする。

5. 製品輸出企業は、毎四半期末の7日間以内に実際統計報告書を、受託会計事務所の意見書を加えて製品輸出企業の審査確認証拠として当初の審査確認機関に提出すること。

(報告書書式は附件を参照)

6. 審査確認機関は、各会計年度の三カ月於て、関係部門と合せ、製品輸出企業及び先進技術企業に対し、前年度の検査と確認を行う。

審査を経て合格した企業については、省の対外経済貿易庁がこの旨を関係部門に通告し、また引続き新しい年度に於いても各種の優遇を享受することが出来る。年度末の審査により不合格な企業は前年度に於て優遇によって税金の減免分を納付しなければならない。さらに、三年連続して不合格な企業に対しては、その「確認書」をとりあげることとする。

外国投資家の輸出入許可証申請に関する黒竜江省の実施規則

1. 輸入許可証の申請について

第1条：国家により認可済み外国投資企業の外国投資家が現物出資として輸入する設備及び物資で輸入許可証による管理が実施されている商品は、当該企業は認可済み輸入設備・物資明細書をもとに輸入許可証の交付を受ける。輸入許可証管理品以外の商品については税関は当該企業の認可済み文書と契約書をもとに通関を許可する。

第2条：外国投資企業が輸出製品を生産するために輸入を必要とする機械設備、生産用車両（輸送用トラック、特殊車及び貨客両用車をいう）、原材料、燃料、KD部品、部品、素子、付属品等については、輸入許可証の申請を免除し、税関が監視・管理を行い、設立の許可書類、契約または輸出入契約をもとに通関を許可する。上記の輸入品は、当該企業の生産・自家用のためのものに限るものとし、国内で譲渡、販売してはならない。輸入した原料、部品等または輸入原料・部品等で生産した製品を、特別の事情によって国内販売に回すときは、下記の第3条の規定に従って輸入手続きを取らなければならない。

第3条：外国投資企業が認可済み取り扱い範囲内で、国内販売製品の生産、及び国内営業のために輸入を必要とする上記製品の内、輸入許可証管理商品については、経済貿易部の輸入計画額または確認済み企業輸入計画をもとに輸入許可証を交付する。非制限輸入商品については、輸入許可証が不要で、税関は企業設立の認可書類、契約をもとに通関を許可する。

第4条：上記第1、2、3条に於て、国家规定によって輸入許可証を必要とする商品については、経済貿易部が公表した品目ごとの交付取扱区分に従い、それぞれ関係の交付機関に申請をする。

第5条：外国投資企業が自家用のため、輸入しようとする数量が合理的である非生産用品で輸入許可証管理商品については、省経済貿易庁が経済貿易部の輸入計画割当に従って確認した上輸入許可証を交付する。計画割当以外の商品については、省経

経済貿易庁がそれらの申請を統括して経済貿易部に報告し、経済貿易部の認可を経てから初めて輸入許可証の申請を行うことが出来る。

第6条：外国投資企業の輸入自動車については、下記のように2通りに分類する。

① 計画に基づき、輸入許可証が交付された自動車

- 1) 企業の生産・自家用自動車（第2条に指定された自動車を除く）
- 2) 企業の生活・自家用自動車
- 3) 陳腐自動車の代替車
- 4) 贈物に属する自動車

② 下記のような税関が契約をもとに輸入の通関を許可する自動車

第2条に適用する外国投資企業が輸出製品を生産するため、輸入を必要とする生産用自動車に対しては、審査と認可をせず、税関が企業の契約または輸出入契約をもとに検査した上、通関を許可する。

第7条：外国投資企業は下記の具体的手続きにより自動車の輸入許可証を申請する。

外国投資企業は確認済みの自動車輸入計画に基づき「外国投資企業の自動車輸入説明書と注文書を各4部ずつ記入した上、その他の申請上必要とする書類と合せて審査を受けるため省の経済貿易庁に提出する。省の経済貿易庁はそれらを審査した後、注文説明書に意見を注記した上省の経済貿易庁輸入設備審査専用印を押す。さらにそれらの審査済み書類を経済貿易部に提出し、審査を受け、「経済貿易部輸入設備審査専用印」の押したそれらの書類を省の経済貿易庁に提出して輸入許可証の交付を申請する。

2. 輸出許可証の申請について

第8条：国家により認可済み外国投資企業は輸出許可証の申請を行う時、関係部門の当該プロジェクトに関する認可文書、プロジェクト契約、営業免許、輸出入物資に関する税関登記書、年度輸出計画などの書類の副本1式を提出することとする。

第9条：外国投資企業が当該企業経営の取扱範囲内で当該企業が生産した、輸出許可証管理以外の商品については、税関が輸出契約等の関係証書をもとに検査した上通関を許可する。

第10条：外国投資企業が外貨収支バランス問題を解決するため、輸出しようとする当該企業の製品でない商品で輸出許可証管理商品と国内輸出計画管理商品については省の経済貿易庁がそれらを総括し、経済貿易部に報告して認可を受ける。その他の商品については省の経済貿易庁の認可を受け、さらに経済貿易部に報告する。輸出許可証管理商品については審査済み書類をもとに輸出許可証の交付を申請する。輸出許可証管理に属さない商品については、税関が審査済み書類と輸出許可契約等の関係書類を検査した上、通関を許可する。

第11条：外国投資企業が輸出許可証を申請する時は経済貿易部が公表した品目ごとの交付取扱区分に従い、それぞれ関係の交付機関に申請をする。

第12条：外国投資企業がその経営範囲内での商品において、国家の規定により輸出許可証を必要とする商品については、経済貿易部の確認済みの企業年度計画をもとに半年ごとに許可証の交付を受ける。また、許可証を申請する時、必要な文書と契約書等を提出する。

第13条：香港とマカオ地区に輸出する商品の一部に対して割当てと許可証管理が行われる。外国投資企業の割当てについては経済貿易部が外国投資企業に下ろした対香港、マカオ輸出商品の割当てにより執行する。

香港、マカオに対する、計画以外の商品で輸出許可証管理の商品については当該年度の5月の末までに省の経済貿易庁に申請し、同庁はこれらの申請をまとめ、経済貿易部に報告し、認可を受ける。

第14条：許可証管理の輸出入商品に関するリストの調整及び交付の要項、修正と解釈権は経済貿易部が有する。本規則で言及しないことについては経済貿易部の輸出入商品許可証管理に関する文書に従う。

外国投資奨励に関するハルビン人民政府の規定

(1987年5月25日)

第1条 投資環境を改善し、外国投資を誘致し、先進技術を導入し、外貨を生み出す輸出能力を高め、ハルビンの経済発展を加速し、さらには外国からの投資奨励に関する国务院と黒竜江省の規則を実行するために、当市の事情を考慮した上、特に本規定を制定する。

第2条 外国の会社、企業とその他の経済組織または個人が当市で中外合弁企業、中外合作経営企業と100%外資系の企業(以下外国企業という)を設立する場合は本規定の関係条款の優遇を享受することができる。

第3条 本規定は市の対外経済貿易指導グループの監督の下で執行する。日常業務の協調は市の経済貿易指導グループ弁公室が責任を持って行い、市の各関係部門が責任を持ってその具体的実行を行う。

第4条 外国投資の製品輸出企業、先進技術企業と資源の開発、省エネ企業、及び農業、林業、畜牧業、漁業の企業は、国家の規定により中国側従業員の労災保険、福利費用、住宅補助金を支払い、または積立金を積立る以外に、国家の代わりに従業員に与える各種の手当の納付を免除する。その他の外国投資企業に対しては納付基準を引下げる優遇を与える。つまり従業員1人あたりに与える諸手当として計10元を徴収することとする。

第5条 外国企業に対して外国企業に於ける中国側従業員の住宅手当として一人当たり30元を超えない金額を徴収する。その徴収金は従業員住宅の建設と購入費にあてるものとする。

第6条 インフラ費用に対する徴收費または自らインフラを行う外国投資企業の土地使用費については、下記の基準に基づき徴収する。

①外国投資の製品輸出企業、先進技術企業と資源開発、省エネ企業に対して、繁華街地域以外の土地使用費は5年以内は免除する。6年目から、毎年1平方メートルごとに最高1.5元を超えない金額を徴収する。

②外国投資家が営利目的でない文化教育、科学研究、医療衛生、社会公益事業を起こすため、市の不動産部門の認可により、土地使用費を免除することができる。

③その他の外国投資企業の土地使用費について繁華街以外の地域で毎年1平方メートルあたり1～8元を徴収する。

第7条 外国投資企業に対して電気、通信以外の都市インフラ費用を免除する。

第8条 外国投資企業が生産、経営に必要とする水、電気、交通機関、通信施設などに対しては当市の国営企業と同じ費用基準に基づき徴収する。製品輸出企業と先進技術企業が生産、経営に必要とする水、電気、運輸機関、通信施設に対しては優先して提供を行う。

第9条 市の物資管理部門が外国投資企業物資供給弁公室を設立し、外国投資企業が基本建設と生産、経営に必要とする物資の供給を責任を持って行う。供給計画以内の物資の供給については同弁公室は国営企業と同じ基準で優先し、不足の部分については市場からの調達を優先する。計画以外のものの供給については、同弁公室は、その調達ルートの開拓に便宜をはかり、または企業の方は自らの仕入れと輸入ができる。

第10条 外国投資企業の資金の借入れについては国営企業と同じ基準に基づく。製品製品輸出企業と先進技術企業が生産、経営に必要とする短期流動資金の借入れについては、忠告銀行が審査・確認した上、貸付を優先する。

第11条 外国投資企業の必要な建設資金については、中国銀行は通常の外貨貸付を行うと同時に国際銀行団との斡旋、バイヤーズ・クレジット又はその他の融資方式に便宜を与えることができる。

外貨に余裕があるが人民幣には不足が生じた企業に対しては、当座預金による担保、調整と不動産による担保又は契約による貸付等の国際慣習に基づく形で便宜を図る。

第12条 外国投資企業に於て、中国側の資本が不足する時、銀行は事情に基づき、貸付をし、又は、債券、株式等の発行を代行する形で、中国側企業の資金調達に協力する。

第13条 外国投資企業は業務の需要により、大きな金額の現金引落としと現金預金限度額の増大を行うことができる。毎月給与にあてる現金の銀行からの引落とし回数は企業董
事会により決定する。又現金支出計画については年度管理が行われる。

第14条 中外合弁経営期間が10年以上である製品輸出企業と先進技術企業と、資源開発、
省エネ企業、及び農業、林業、畜牧業、漁業生産企業に対しては、国家の規定により
企業所得税を免除する以外、利益が産出する年度から8年にわたって、地方所得税を
免除する。

第15条 外国投資企業の輸出製品で原油、石油製品及び国家のその他の規定により定め
られた製品以外の製品にたいしては工商統一税を免除する。

第16条 外国投資企業の生産経営による所得と収入に人民幣と外貨が両方ある場合は、
人民幣で税金を支払うことができる。

第17条 下記の方法を以て、外国投資企業の外貨収入バランスの解決に協力する。

①外国投資企業は製品輸出が不足で、外貨収支のバランスを解決するため、国内その
他の企業の製品を購入し、又それを輸出することができる。

国家の統一経営により国内で輸出割当と輸出許可証管理を実施する商品の輸出については市の対外経済貿易部門により審査・確認され、さらにそれを対外経済貿易部に報告し許可を受ける。

②国内外国投資企業の間にて、市の外貨管理部門の監視・管理と協力の下でお互いの外貨過不足の調整ができる。

③外国投資の製品輸出企業と先進技術企業において、外貨収支のバランスをとるには一時的に困難な場合は、企業主管部門又は地方政府に申請をし、外貨積立金を崩し一時的な借入れ又は調整の形を以て、解決することができる。

④外国投資企業の外貨収入と外国からの借入金については市の外貨管理部門の審査確認した後、市の人民銀行を通して、これを抵当とし、人民幣の貸付が出来る。

⑤外国投資企業が生産する輸入代替としての製品については、市の対外経済貿易部門の審査を経て、市の外貨管理部門がそれを確認し、製品の対価を外貨を以て決済することができる。

第18条 合弁期間が短くて、合弁期間完了した後その資産が中国側に帰属する企業は国家財政部の許可をえた後、固定資産の償却を加速することができる。

第19条 ハルビン市人民政府の然るべき管轄機構が外国投資者企業の自由権を保証する。

①外国投資者企業は、認可された契約の範囲以内で、自身で経営計画を建てること、資本金の集めることと運用すること、生産資料の仕入れ、製品の販売することを決定することができる、自身で賃銀の基準・賃銀の形式・奨励と手当制度を決定することができる。

②外国投資者企業は、生産と経営の必要に応じて、自身で機構の設置と従業員の編成を決定することができる。又、現地で技術者と管理者及び労働者を招請する権力を有し、又、従業員を離職勧告や解雇する権限を有す。外国投資者企業が、従業員を招請、離職勧告や解雇をするときは、市の労働人事部門に報告と登録をしなければならない。

第20条 外国投資者企業が、国や省や市政府の認可された費用を支払う以外に、一切の不合理な費用や割当て金の支払いを断る権限を有す。又、市の経済委員会ないし国の経済委員会に告訴することもできる。

第21条 市の各然るべき審査認可部門が、当市の審査認可の権限範囲以内の外国投資者企業に対して、その報告に必要な文書の全部を受取った日から数えて、項目提案書の場合は30日間以内に返答する。採算の現実性の研究報告の場合は30日間以内に返答する。契約、規約の場合は30日間以内に返答すると共に、認可証明書を発行する。登録の条件に合い、国の工商行政管理総局が認可した企業に対しては、3日間以内に登録の手続を済ませて、「営業許可書」を発行する。

第22条 外国の投資した製品を輸出する企業と先端技術企業に対しては、市の対外経済貿易部門により、然るべき部門の立会のもとで確認すると同時に、証明書を発行する。それは、種々の特別優遇待遇の手続をするときの根拠になる。

第23条 市の各然るべき部門が外国投資協調弁公室を設置し、共同執務を行って、総合的サービスを提供する。又、当部門で機構を指定して、外国投資者企業の具体的事務を責任をもって処置する。

第24条 香港、マカオ、台湾の会社・企業或いはその他経済組織又は個人が投資してできた企業は、本規定に準じて執行する。

第25条 本規定は1987年6月10日より実施する。ハルビン市人民政府の1986年10月29日に公表した「都市基礎施設の組み合わせ費用の収納について」の中の外国投資者企業から新建築工事都市基礎施設組み合わせ費用の収納することに関する条項が、本規定と食い違いがある場合は、本規定に基づいて執行する。

III 中国の外国投資関連の国家法令

1. 国務院の外商投資奨励に関する規定

(1986年10月11日)

第1条 投資環境を改善し、より一層外商による投資を吸収し、先進技術を導入し、製品品質を高め、輸出外貨獲得額を拡大して、国民経済を発展させるために、本規定を制定するものである。

第2条 国家は外国の会社、企業その他の経済組織乃至は個人（以下外国投資者と略称）が中国国内で中外合弁経営企業、中外合作経営企業並びに外資企業（以下外商投資企業と略称）を設立することを奨励するものである。

国家は下記の外商投資企業に対し特惠を与える：

1. 製品が主に輸出に供され、年度の外貨総収入額から当年度の生産経営外貨支出額並びに外国投資者の自らの利潤取り分の送金時に必要な外貨額を差引いても、なお外貨余剰のある生産型企业（以下製品輸出企業と略称）；
2. 外国投資者が先進技術を提供、新製品の開発に努め、製品のグレードアップを実現して輸出外貨獲得額を増大したり、従来輸入に頼っていた製品を生産する生産型企业（以下先進技術企業と略称）。

第3条 製品輸出企業及び先進技術企業は国家规定により中国側従業員の労働保険、福利費用、住宅補助基金の支払い乃至は受け取りを行う以外に、従業員に対する各種補助金の国家への納税が免除される。

第4条 製品輸出企業と先進技術企業の工場用地使用料は大都市市街区域の繁華街以外は下記基準に従って計算し徴収する：

1. 開発費と使用料を一括して徴収する地域は年間1平方m当たり5元から20元までとする。
2. 開発費を一度に支払うか或は上記企業が自ら工場用地を開発した地域の使用料は年間1平方m当たり3元を上限とする。

上記項目に規定される費用は地方人民政府の判断で一定期間免除することができる。

第5条 製品輸出企業と先進技術企業に対しては優先的に生産と経営に必要とする水、電気、輸送条件、通信施設を提供し、その費用は当地の国营企業の徴収基準に従って徴収する。

第6条 製品輸出企業と先進技術企業が生産及び流通過程に於て借入れを必要とする短期運転資金及びその他の金融資金は中国銀行の審査を経た後、優先的に貸し付けを受ける。

第7条 製品輸出企業と先進技術企業の外国投資者が当該企業から得た利潤を国外に送金

する際の送金額に対する所得税は免除される。

第8条 製品輸出企業は国家规定による企業所得税減免期間の満了後、その年の企業輸出製品生産高が当年に於る企業製品生産高の70%以上に達した場合は、現行税率に基づく企業所得税を半分に減額することができる。

経済特区、経済技術開発区及びその他の、既に15%の税率で企業所得税を納付済みの製品輸出企業の中で、上記条件に合致するものは、10%の税率に減じて、企業所得税を納付することができる。

第9条 先進技術企業は国家规定に従って、企業所得税の減免期間終了後、更に3年間延長して企業所得税を半減させることができる。

第10条 外国投資者がその当該企業から得た利潤を再度中国国内で投資して製品輸出企業乃至は先進技術企業を設立、拡張し、その経営期間が5年以上となったものは、税務機関に申請して許可を得れば、その再投資部分に関して納税済みの税金は金額還付を受ける。経営期間が5年に満たずにその投資を引き揚げた場合は還付を受けていた企業所得税税額を納め直さなければならない。

第11条 外商投資企業の輸出製品に対しては、原油、精製油及び国家が別に定める製品を除き、工商統一税の徴収は行わない。

第12条 外商投資企業は自ら製品輸出を行うこともできるし、国家规定に従って委託代理輸出を行うこともできる。輸出許可証を取得せねばならない製品はその企業の年度輸出計画に従い、半年毎に一回、許可証を申請し取得する。

第13条 外商投資企業が製品輸出契約の履行のために輸入が必要な機械設備、生産用の車両、原材料、燃料、キッド、部品、素子、取り付け部品は申請の必要はなく、輸入許可証は免除される。税関の管理に委ねられ、企業契約書乃至は輸出入契約書の検査の上、許可される。

上記条文に述べられている輸入原料や部品とは当該企業自身で使われる者だけに限られ、国内市場でこれを販売してはならない。もし国内販売品に使われる場合は規定に従って輸入手続きを行うと共に、規則通りに納税しなければならない。

第14条 外貨管理部門の監督の下に、外商投資企業間で相互に外貨の過不足を調整し合うことができる。中国銀行並びに中国人民銀行の指定を受けたその他の銀行は、外商投資企業に対し、現金担保業務を行ない人民元資金の貸しつけを行うことができる。

第15条 各級人民政府及び関連主管部門は外商投資企業の自主権を保護し、外商投資企業の国際的に先進的な科学的方法による企業管理を支持すべきである。

外商投資企業は認可された契約範囲内で、生産経営計画の制定、資金調達及び運用、生産手段の購入、製品の販売を自ら行う権利、並びに給料基準、給料形式、ボーナス、補助

金制度を自ら確定する権利を有する。

外商投資企業は生産と経営の必要に基づき自ら機構設置並びに人員編制を確定し、高級経営管理者の招請乃至は退職、従業員の増員乃至は退職を確定し、現地に於て技術者、管理者及び作業員を招請又は雇用することができるが、人員を引き抜かれる方の職場はこれに対し支持を与え、転職を許可すべきである：規則、制度に違反し一定の損害をもたらした従業員に対しては情状の軽重に基づき異なる処分を行い、甚しき者は解雇することができる。外商投資企業に於る招聘、雇用、退職、解雇は当該地の労働人事部門にその旨報告しなければならない。

第16条 各地区、各部門は『國務院の企業をかき乱す者を断固阻止することに関する通知』を必ず実行せねばならず、省クラスの人民政府は具体方法を定めて監督管理を強化すること。

外商投資企業が不合理な支払いを求められた時は、これを拒否する事ができる；当該地の経済委員会又は直接国家経済委員会に申し立てることもできる。

第17条 各級人民政府と関係主管部門は調整仕事を強化して事務能率を高め、外商投資企業が申請してきたものの中で、許可並びに解決する必要のある事項を適時審査し認可しなければならない。國務院の主管部門によって審査の上認可される外商投資企業の協議書、契約書および定款に関しては、審査認可機関が全ての書類を受領した日より起算して3ヵ月以内に認可するか否かを決定しなければならない。

第18条 本規定が述べる製品輸出企業並びに先進技術企業に関しては、当該企業の所在地の対外経済貿易部門が関係部門と共同し、企業契約に基づき、その旨確認すると共に証明書を発行する。

製品輸出企業の年度輸出実績が、企業契約に規定される外貨余剰の目標を実現できなかった場合は、次年度内に前年の減免済みの税金と費用を追加納付しなければならない。

第19条 本規定中、製品輸出企業乃至は先進技術企業に適用されると明確に規定された条項以外、その他の条項は全ての外商投資企業に適用される。

本規定の施行日以前に認可設立された外商投資企業で、本規定の優遇条件に合致するものはみな、本規定の施行日から本規定が適用される。

第20条 香港、マカオ、台湾の公司、企業並びにその他の経済組織乃至は個人投資による企業は本規定を参考にすること。

第21条 本規定は対外経済貿易部が解釈の責任をもつ。

第22条 本規定は公布日より施行される。

2. 対外経済貿易部の外商投資企業による製品輸出企業並びに

先進技術企業の許可及び審査に関する実施規則

(1987年1月26日)

『国务院の外商投資奨励規定』（以下『規定』と略称）に基づき、外商投資による製品輸出企業並びに先進技術企業の許可及び審査のために本規定を制定するものである。

第1条 中国国内で合法的に認可、設立された中外合弁経営企業、中外合作経営企業、外資企業の中で、『規定』第2条に合致する全ての製品輸出企業並びに先進技術企業は、承認と審査を経て証明書を取得した後、全て『規定』中の関連優遇措置を受けることができる。

第2条 同時に下記3条件を備えた外商投資企業は全て、製品輸出企業と承認される：

1. 外商投資企業が間違いなく輸出製品を生産する企業であること。
2. 製品が主に輸出（企業自らの輸出と外貿会社に委託しての代理輸出及びその他の方式による輸出を含む）に供され、年間輸出製品生産額が当該年度の全製品の生産総額の50%以上に到達するもの。
3. 当該年度に営業外貨収支が均衡であるか或は黒字を実現したもの。（計算公式は：年末外貨収支残高＝前年繰越残高＋当年に実現した営業外貨収入－当年営業外貨支出。具体収支項目は本規定の付属規定に従って計算すること）。

第3条 第2条規定に合致する製品輸出企業の中で、当該年度に於る輸出製品の生産額が当企業の全製品の生産額の70%以上に到達したものは、年度審査合格後、『規定』第8条に従って優遇措置を受けることができる。

第4条 下記条件に合致する者は全て先進技術企業と承認される。

外商投資企業が採用した技術、工程、主要設備が、国家が公布した投資奨励項目に属して先進性と適用性があり；国内には不足しており、又、その製品は新規開発されたか或は国内の同種製品に比して大幅にグレードアップされたもので、輸出を増加させることができるか或は従来の輸入品に取って代り得るもの。

第5条 1つの企業が製品輸出企業と先進技術企業の条件を同時に兼ね備えている場合はいずれか1つを選択してそれに見合った優遇措置を受けることができる。

第6条 製品輸出企業と先進技術企業の審査承認機関は当該企業の所在する省、自治区、直轄市乃至は計画書に列記された都市の対外経済貿易部門もしくは経済特区の人民政府（管理委員会）である。但し、国务院各部門、直属機関が設立した製品輸出企業と先進技術企業は対外経済貿易部が統一的に審査、承認を行う。

本規則第2、3、4条規定に合致する全ての外商投資企業は個別に上記の審査承認機関に下記の書類を提出し審査承認のための申請を行う。

1. 製品輸出企業申請乃至は先進技術企業申請書（様式は付属書参照）；
2. 契約書の副本及び認可書類；
3. フィージビリティスタディ報告及び認可書類

第7条 各級審査承認機関は第6条に列記される書類受けつけ後、30日以内に審査を完了し、承認するか否かを決定しなければならない。先進技術企業の審査承認については関係主管部門と共同して処理しなければならない。

第8条 『製品輸出企業申請書』『先進技術企業申請書』及び承認証書様式は対外経済貿易部が統一的に制定する。承認証書は前項の各級審査承認機関が各に署名捺印する。正本は申請企業に渡し保管し、副本は同級の関係部門に送り報告すること。各級審査承認機関が発行する承認証書及び企業申請書は対外経済貿易部、国家経済委員会に報告して登録しなければならない。

第9条 外商投資企業は国家の関連規定に従って自主的に企業の年度輸出計画を作成すると共に定期的に輸出実績統計報告表（計画統計報告表の様式は付属書参照）を作成し、審査承認機関に報告し輸出企業審査のための依りどころとする。

第10条 製品輸出企業並びに先進技術企業に対し、元の審査承認機関は関係部門を組織して毎年審査を行う。本規則第2、3、4条に規定する条件及び認可済みの契約に基づき企業輸出計画、年度輸出実績及び技術指標、製品品質、国産化程度等の審査を行う。

第11条 審査承認機関は毎年、審査に合格した製品輸出企業と先進技術企業の名簿を本にまとめ、関連部門に報告すること。これらの企業は引き続き新年度も各種優遇措置を受けることができる。もし、年末の審査で不合格となった企業は当該年度に受けた製品輸出企業乃至は先進技術企業の優遇措置として減免された税額を追加納付しなければならない。

承認された製品輸出企業並びに先進技術企業が生産、経営する中で、3年連続して審査不合格となった場合、元の審査承認機関は主管幹部と共同して製品輸出企業並びに先進技術企業の承認証明の取り消しを検討する。

第12条 深圳、珠海、汕头、厦門経済特区内の外商投資企業の承認審査規則は、経済特区の人民政府（管理委員）が本規則に基づき経済特区の実情に合わせて制定し、対外貿易部に報告して登録する。

第13条 本規則公布日より、外商投資による製品輸出企業並びに先進技術企業の承認及び審査に当っては一律に本規則通りに実施すること。

3. 対外経済貿易部の外商投資企業の輸出入許可証の申請・取得に関する実施規則

(1987年1月24日)

第1条 輸出入許可証手続き事務を簡素化し、外商投資企業の業務展開の便宜を図るため、

『中華人民共和国中外合資経営企業実施条例』及び『國務院の外商投資奨励に関する規定』に基づき、本規則を定めるものである。

第2条 外商投資企業外国投資者が投資として設備や物品を輸入する時、それらが輸入許可証管理実行品目に属する時は認可済みの当該企業の輸入設備及び物品リストに基づいて輸入許可証を取得すること；輸入許可証管理実行商品に該当しない時は税関が認可済みの当該企業の輸入設備及び物品リストに基づいて検査の上、許可する。

第3条 外商投資企業が輸出製品の生産用に輸入が必要な（輸入許可証管理実行品目を含む）機械設備、生産用車両（輸送用トラック、特殊車、ワゴン、を指す）、原材料、燃料、キッド、部品、素子、取り付け部品は輸入許可証の取得は不要で、税関の管理・監督に委ねられ、企業成立認可書類、契約乃至は輸出入契約書に基づいて検査の上、許可するものとする。上記の輸入機械設備、生産用車両、原料、部品は当該企業自らの生産にのみ使用できるもので国内で転売してはならない；その輸入原料、部品乃至は輸入原料、部品を用いて生産された製品が、特殊事情の下で国内販売される場合は、本規則第4条規定に基づき追加輸入手続きをしなければならない。

第4条 外商投資企業が認可された経営範囲内で、国内販売用の製品の生産及び国内経營業務上輸入を必要とする機械設備、生産用車両、原材料、燃料、キッド、部品、素子、取り付け部品は、輸入許可証管理実行該当商品である場合は承認済みの企業輸入計画に基づき半年毎に一度、輸入許可証を申請し取得すること；輸入許可証管理に該当しない商品は税関が、企業成立認可書類、契約書に基づき検査の上、許可する。

第5条 外商投資企業が自社用の、合理的数量の非生産物品を輸入する場合、その内、輸入許可証管理実行品目に該当するものは、省クラスの対外経済貿易部門が審査の上、輸入許可証を発行する。

第6条 外商投資企業が当該企業の生産する製品を輸出する場合、その内、輸出許可証管理実行商品に該当するものは、企業年度輸出計画に基づいて半年毎に一度、輸出許可証を申請し取得すること。

第7条 外商投資企業が当該企業の経営範囲内で自らが生産した輸出許可証管理に該当しない商品を輸出する場合は、税関が輸出契約書等の関係エビデンスに基づく検査の上、許可する。

第8条 外商投資企業が認可を得て、外貨収支バランスの調整のために非当該企業の生産品を輸出する場合、輸出許可証管理実行商品に該当するものは全て、認可書類に基づいて輸出許可証を申請し取得すること；輸出許可証管理に非該当の商品は税関が輸出契約書等の関係エビデンスに基づいて検査の上、許可する。

第9条 外商投資企業が輸出許可証を申請取得したい時は、対外経済貿易部の公布する許

可証発行品目のクラス別管理に従って、分類毎に関係許可証発行機関に申請し手続きを行うこと。

第10条 本規則は公布日より施行されるものとする。

4. 対外経済貿易部の外商投資企業が外貨収支バランス調整のために

国内製品を購入し輸出にあてることに関する規則

(1987年1月20日)

第1条 国务院の関係規定に基づき、外商投資企業が外貨収支バランスの調整を行うのを援助するため、申請し認可を得たものが、国内製品を購入してこれを輸出にまわし当該企業の外貨不足額を補うことを許可することとし、本規則をここに制定する。

第2条 外商投資企業は原則として当該企業の製品の輸出を通じて外貨収支バランスを実現すべきである。一時的に困難に落ち込んだ外商投資の生産を旨とする企業は、一定期間に限り、国内製品（国家が統一的に経営することを規定した商品は除外）を購入してこれを輸出して当該企業の外貨収支バランスを是正する旨、申請することができる。

第3条 本規則第2条に規定される外商投資企業の中で、国内製品を購入し輸出して外貨収支バランスを是正する必要があるものは、事前に企業所在地の省クラスの対外貿易部門にその旨申請し、当該年度中に国内製品を購入、輸出して補填しなければならない外貨額とそれに相応する人民元金額を説明し、購入する国内製品の名称、規格、数量、輸出ルート等を申請すること。

第4条 外商投資企業が認可を得て購入する国内製品の輸出数量は当該年度の当該企業の生産と経営上必要な外貨及び外国投資者が送金する分配利潤、或は企業解散時の精算に必要な送金用外貨額の補填分に限られる。

第5条 外商投資企業が認可を得て国内製品を購入し、外貨収支バランスを是正する場合は主に当該企業の所在する省、自治区、直轄市にて製品を購入すべきである；もし他省からも購入する時は事前に生産地の省クラスの対外経済貿易部門の同意を得なければならない。

第6条 外商投資企業が認可を得て外貨収支バランスの是正のために購入する国内製品は必ず中国国外に運び出して販売せねばならず、中国国内で闇で売ってはならない。

第7条 外商投資企業が認可を得て外貨収支バランスの是正のために購入する国内製品は当該企業自らで輸出しても良いし、中国外貨会社に委託して代理輸出しても良い。

第8条 外商投資企業が認可を得て国内製品を購入し輸出する以外に、各省、自治区、直轄市、計画書に列記された都市（区）の人民政府も、国家輸出計画の達成を保証するという前提の下に、経営権を有する外貿会社を通して、当該地区の製品を輸出することができる。

る。なお、これにより国家外貨留保規定に従って得られる外貨額は、規定の比率を商品供給側に与える他、残額は当該地の外国為替管理部門の監督・管理の下で、地方人民政府が外商投資企業の外貨収支バランスの調整、是正用に用いることができる。

第9条 本規則第3条に規定する外商投資企業が国内で購入し輸出する旨、申請する製品や、第8条に規定する省、自治区、直轄市、計画書に列記された都市（区）の人民政府が輸出を行う製品で、国家の輸出許可証管理実行に該当する商品及び国内に輸出割り当てのある商品は全て対外経済貿易部に申告して認可を受けなければならない。その他の商品は省クラスの対外経済貿易部門の認可を受け、対外経済貿易部に登録しなければならない。

上記審査認可部門は申請を受けた日より起算して1ヵ月以内に回答しなければならない。輸出の認可を受けた製品で、許可証実行該当商品は『対外経済貿易部の外商投資企業の輸出入許可証申請・取得に関する規則』に従って輸出許可証手続きをとらねばならない。

第10条 本規則は公布の日より施行されるものとする。

5. 財政部の国務院『外商投資奨励に関する規定』中の

税収優遇条項の貫徹実行するための実施規則

(1987年1月30日)

国務院の『外商投資奨励に関する規定』（以下『規定』と略称）中の関係税収優遇条項を貫徹実行するために本規則を制定する。

1. 『規定』第7条「製品輸出企業並びに先進技術企業の外国投資者が企業より分配された利潤を国外に送金する時、送金額の所得税を免除される」ということは、外国投資者が中外合弁経営による製品輸出企業並びに先進技術企業から分配された1986年度及びそれ以降の年度の利潤を国外に送金する時、送金額の10%の所得税が免税となることを意味している；『規定』公布の日より以前に送金された1986年度仮分配利潤については、送金時に納められた送金額に対する所得税額は還付されるべきである。外国合弁経営者が1986年以前の年度に分配された利潤を国外に送金する時は、その送金額に対する所得税は元の規定に従って実行される。

2. 『規定』第8条「製品輸出企業で国家规定による企業所得税減免期間の満了後、当該年度の企業輸出製品生産額が同年の企業製品生産額の70%以上に到達する者は全て、現行税率に従って企業所得税を半額に減ずる」は、現行税法及び関連規定に従い、企業所得税減免期限の残っている製品輸出企業並びに企業所得税減免期限の切れた製品輸出企業に適用されるものである。

(1) 上記の製品輸出企業の内、当該年度の輸出製品生産額が同年の企業製品生産額の70%以上（70%も含む）の者は全て、審査承認機関の発行したエビデンスに基づき当

該地の税務主管機関の承認を得て初めて現行税率による企業所得税の半額納税の恩恵を受けることができる。

(2) 1986年度に製品輸出企業と先進技術企業は、1986年に納入済みの4半期毎の企業所得税額は、年度所得税清算処理時に過不足を調整する。

(3) 上記の製品輸出企業の半額減税後の企業所得税税率が10%未満のものは10%の税率として企業所得税を納めること。

3. 『規定』第9条「先進技術企業が国家規定による企業所得税減免期間の満了後、企業所得税の半額減税を3年間延長できる」は、現行税法及び関連規定に従い、企業所得税の減免期限の残っている先進技術企業並びに企業所得税減免期限の切れた先進技術企業に適用される。

(1) 上記の先進技術企業で、現行税法及び関連規定により企業所得税の減免期限が残っているものは、当該企業の企業所得税期限終了後の第1年目より第3年目に於て企業所得税は半額に減税される：現行税法及び関連規定により企業所得税の減免期限が既に切れているか、乃至は企業所得税の減免期限の無い者は先進技術企業と承認された年から3年目までは企業所得税を半額にして納めることができる；1986年以後に新設された者で、現行税法及び関連規定により所得税の減免期限の無い者は全て、当該企業が初めて利益を出した年より起算し1年目から3年目までは企業所得税を半額にして納めることができる。

(2) 上記の先進技術企業が1986年に先払いした4半期分企業所得税額は、年度所得税清算時に過不足を調整することができる。

(3) 上記の先進技術企業の半額減税後の企業所得税税率が10%未満の時は10%の税率として企業所得税を納めること。

4. 『規定』第10条の「外国投資者がその企業からの分配利潤を中国国内に再投資し、製品輸出企業乃至は先進技術企業を設立、拡張し、その経営期間が5年以上経過した者は、税務機関に申請し審査認可後に、再投資部分に対して納めた所得税額は全額還付される」とあるのは、外国投資者がその企業から配分された利潤を中国国内に再投資して製品輸出企業並びに先進技術企業を設立、拡張する時は、必ず1986年及びそれ以降の年度に配分された利潤でなければならない、外国投資者が1986年以前の年度の利潤を以て再投資する場合は元の規定通りに実行するということである。

5. 1つの外商投資企業が同一年度内に審査承認機関の認可を得て製品輸出企業並びに先進技術企業となる時、当該企業は『規定』第8、9条の内のいずれか一方の優遇措置を受けられるが、同時に2種類の優遇措置を受けることはできない。先進技術企業の3年に渡る企業所得税の半額減税期限の満了後、もし『規定』第8条に合致しているなら

ば、本項の優遇措置を受けることができる。

6. 中外合作による石油、貴金属資源の勘探開発企業の税収は『規定』の中の税収優遇条項を適用しない。

7. 各地区、各部門が『規定』中の税収優遇政策を貫徹実行するに当たっては一律に本実施規則をその基準とすること。

6. 労働人事部の『外商投資企業の雇用自主権並びに

従業員給料、保険、福利費用に関する規定』

(1986年11月27日)

『国务院の外商投資奨励に関する規定』を貫徹し、外商投資企業の雇用自主権を保障し、中国側従業員の給料、保険、福利費用を適切に確定するために、下記規定を制定する；

1. 外商投資企業の雇用自主権に関して

(1) 外商投資企業は生産と経営上の必要に基づき、機構の設置や人員編成を自ら確定し、所在地域の労働人事部門の協力の下で、自ら従業員を募集、招聘し、審査を経て選抜、採用することができる。外商投資企業が必要とする工事技術者並びに経営管理人員が当該地域内で求まらない時は、所在する省、自治区、直轄市の労働人事部門を通して、関係地区労働人事部門の同意を得た上で、外地より招聘することができる。

(2) 外商投資企業は審査を経て採用を決定した在職工事技術者、経営管理者、技術労働者に対しては、元の職場はこれを積極的に支持し、転職を許可するべきである。もし争議が発生した場合は、所在する地区労働人事部門の裁決に従うこと。

(3) 中国側が外商投資企業に派遣する高級管理者は政策の掌握ができ、技術を理解し、管理ができ、開拓精神に富むと共に、外商と合作して共に事を行い得る者でなければならない。関連部門は彼らの仕事に支持を与え、任期内に於ては一般に彼らの仕事を変更してはならず、どうしても変えねばならない時は董事会の同意を取らねばならない。

(4) 外商投資企業は、試験乃至は研修の結果不合格となった者や企業の生産技術条件が変化し余剰人員となった者に対して、退職してもらうことができる；企業規則や制度に違反し実害をもたらした従業員に対しては、その情状の軽重によって各々異った処分を行い、甚々しき場合は会社を辞めさせることができる。

2. 従業員の給料・保険・福利費用

(1) 外商投資企業の従業員の給料水準は、董事会が所在地域の同業他社で条件が類似している国营企業の平均給料の120%を下回らないという原則に従って確定すると共に、企業の経済効率の好悪により、徐々に調整を行う。経済効率の良い企業は給料を大巾に増加することができ、経済効率の悪い企業は少巾増加乃至は増加しなくても良い。

(2) 外商投資企業は所在地区の人民政府の規定に基づき、中国側従業員の退職養老基金及び失業保険基金を納めること。従業員の在職期間の保険、福利待遇は中国政府の国营企業に対する関係規定に従って行う。それに必要な費用は企業のコスト費用の中から実際に基づいて支払われる。

(3) 外商投資企業は所在地区人民政府の規定に従い、住宅補助金を支払い、企業の中の中国側が従業員住宅を建造、購入するための補助費用として用いること。

7. 中華人民共和国税関の外商投資企業の製品輸出契約履行上

必要とする輸入原料・部品に対する管理規則

(1986年11月24日)

第1条 外商投資企業が製品輸出契約履行上必要とする輸入原料・部品を加工して輸出し、それによって外貨獲得額を拡大することを奨励するために、『中華人民共和国暫定税関法』並びに國務院の外商投資に関する関連規定に基づき、本規則を定めるものである。

第2条 外商投資企業は本規則の規定に従い優遇措置も受けられ、又、税関申告、納税義務をも負うものである。その輸出入貨物は事実通りに税関に申告しなければならない。製品輸出契約の履行上輸入が必要な機械設備、生産用車両及び原材料、燃料、キッド、部品、素子取り付け部品、補助材料、包装材料（以下、原料、部品と略称）は保税貨物であり、税関が管理・監督する。

第3条 本規則第2条に述べる輸入機械設備、生産用車両、原材料は輸入許可証は不要とし、税関が企業契約或は輸出入契約に基づいて検査の上、許可する。外商投資企業用が輸入原料を加工して再輸出する製品に対しては、再輸出時に、税関が對外經濟貿易部の外商投資企業に関する輸出入許可証の申請・取得規則の規定に基づいて処理し、検査の上許可する。輸入原料・部品が国内販売製品に用いられる場合は、外商投資企業は國家の関連規定に従って、追加輸入手続きを取らなければならない。その内、輸入許可証管理実行商品に該当するものは更に税関に輸入貨物許可証を提出し検査を受けなければならない。

第4条 本規則の第2条に述べられる輸入原料や部品は、輸出製品の加工に実際に使用される分に関しては、輸入関税及び工商統一税が免除される。

上記の免税原料・部品には、輸入後、直接、輸出製品に使用され、しかも生産過程で消耗される、合理的数量の触媒、磨き材料、燃料等も含まれる。

輸入原料・部品は、当該企業が加工して輸出する製品に使用されるものに限られ、国内市場で販売してはならない；加工された製品が故あって、国内販売処理への切り変えを認可された場合は、それに使用された輸入原材料は規定に従って追加納税しなければならない。

生産プロセス中に生み出される副産物や切れ端等は、その使用価値に応じて、減税乃至は免税される。

第5条 外商投資企業が、国家が規定し主管部門に認可された、輸入品に対抗すべき国産品リスト内の製品の生産に必要な輸入原料・部品は本規則に照らし、税関により保税貨物として管理監督され、輸入時の納税手続が延期される。上記製品が国内ユーザーに供給される時には税関に、用いられた輸入原材料に見合う輸入関税と工商統一税を追加納付すると共に、規定に従って輸入手続を行うこと。

もし、国内ユーザーが同類製品を国外より輸入して減免税の優遇措置を受けられる場合は、外商投資企業が同ユーザーに供給する同様の製品もまた減免税の優遇措置を受けられるものとする。但し、国家の関連規定に従い主管部門に認可された減免税証明書を提出し検査を受けなければならない。

第6条 外商投資企業が関係部門の保税倉庫から買入れるか、他企業に委託して代理輸入を行った原料・部品は、外商投資企業が自ら輸入したものと見なし、本規則の関係規定に従って処理される。

第7条 原料を輸入して加工する業務を営む外商投資企業は、関係契約書をもって所在地の税関（或は税関支所）に登記手続を行うと共に、税関より『中華人民共和國税関の外商投資企業が製品輸出契約を履行する上で必要な輸入原料・部品の加工再輸出登記手帳』

（以下、登記手帳と略称）の発行を受けねばならない。条件のある企業は所在地の税関の審査認可を得て、税関の輸入原料加工保税工場管理規定に従って、処理することができる。

上記の原料・部品を輸入、加工してその成品を輸出する時は、外商投資企業は『登記手帳』、輸出入貨物税関申告書一式3部、インボイス、パッキングリスト等の関係書類を入出境地の税関に提出して申告すること。税関は『登記手帳』上に認可と記入し押印後、外商投資企業に返却する。これを以って所在地の税関（或は税関支所）で、取り消し手続をとる。

第8条 外商投資企業は各輸入契約毎に、輸入した原料・部品について、契約履行完了後2ヵ月以内に、『登記手帳』及び輸出入貨物税関申告書等の関係書類を以て税関に対し取り消し手続をとること。

外商投資企業は原料・部品の輸入、保管、倉出し、工場での加工、及び加工後の製品の倉庫保管、輸出及び国内販売等の状況についての、専用の帳簿を用意し、4半期毎に表記し、税関に提出して検査を受けねばならない。生産サイクルの長い製品については、税関の許可を得て、半年毎に提出することもできる。

第9条 免税輸入を行った原料・部品を加工してできた製品を、認可を得て国内販売に転換した場合、外商投資企業は認可の日より1ヵ月以内に関係税関に対し、免税輸入した原

料・部品の関税並びに工商統一税を追加納付しなければならない。

第10条 外商投資企業が免税で輸入した原料・部品は、特殊な原因で税関が認可したものを除き、輸入日より起算して1年以内に加工して成品にし、関係契約をも履行すること。

第11条 輸入した原料・部品を加工して成品にした後で、もし、直接の輸出は行わずに、別の、輸入原料を引き取って加工し再輸出する生産企業に譲渡し再加工、組立てを行う際、原料・部品を輸入した企業は当該生産企業と共同して、双方が締結した売買乃至は生産加工契約等の関連書類を以って、税関にて転記手続きを行う。輸入原料・部品を引受けて加工、再輸出業務を行う企業は本規則の規定に従い、新たに『登記手帳』を申請・取得すると共に、本規則の関連規定を遵守し、税関の管理・監督を受け入れなければならない。

第12条 原料・部品の輸入後、変更、譲渡、中止、契約キャンセル等の事情が発生した時は外商投資企業は遅滞なく税関にて変更、譲渡、キャンセルの登記手続きを取らねばならない。

第13条 外商投資企業及び輸入原料・部品を引き受け加工・再輸出業務を再生産企業の加工、輸出業務活動の便宜を図るため、税関は実情に応じて、係官を工場に常駐させ実際に管理・監督を行ったり、関係帳簿の検査を行うことができる。上記企業はその事務のための場合並びに必要なと思われる便宜を与えなければならない。

第14条 外商投資企業は保税貨物として輸入した原料・部品及びその加工後の製品を勝手に譲渡したり国内販売してはならない。もし、関連企業が勝手に譲渡や国内販売を行ったり、その他の本規定に違反する行為が発覚した時は、税関が税関法並びに国家の関係法令と規定に依据してこれを処理する。

第15条 本規則は1986年12月1日より実施する。

8. 中国人民銀行の『外商投資企業の外貨担保による人民元貸しつけに関する暫定規則』

(1986年12月12日)

『國務院の外商投資奨励に関する規定』に基づき、外貨担保による人民元貸しつけ業務の発展のために本規則を定める。

第1条 担保による貸出しの対象。中国人民共和国領内に登録された全ての中外合弁経営企業、中外合作経営企業及び外資企業は、自らの外貨（国外より借入れた外貨も含む）を担保として人民元の借入れを申請することができる。

第2条 担保貸しつけの用途。流動資金として使っても、固定資産として使っても良い。

第3条 担保貸しつけの種類と期限。担保貸しつけは短期と中長期の2種類に分れる。短期担保貸しつけの期限は3ヵ月、6ヵ月、1年に分れる。中長期貸しつけは1年以上で、最長でも5年を越えない。

第4条 担保外貨の種類。担保に用いられる外貨は目下、米ドル、日本円、香港ドル、西独マルク、英ポンドの5種類に限られる。

第5条 担保貸しつけ業務は、経済特区を除き、中国人民銀行が中国銀行及びその他の金融機関に委託して行う。

第6条 担保貸しつけの申請。担保を申請する企業は先づ国家外貨管理局或はその支局にて、外貨、資金の出所、金額を申告し、審査認可後、中国人民銀行が指定する受託銀行にて借り入れ申請手続きを行い、借り入れ申請書に書き込む。

第7条 担保貸しつけの融資。担保企業は提出した申請が銀行の審査、同意を得た後、受託銀行と『貸しつけ契約』を締結しなければならない。

第8条 担保貸しつけ金の回収。貸しつけが満期に到る前に、担保企業が繰り上げ返済することはできない。貸しつけが満期到達後、担保企業は元の借入れ額通りの人民元を返済し、受託銀行は担保の外貨を元の金額通りに返却するが、交換レートの変動は考慮に入れないものとする。満期が到来しても人民元を返済できない場合は、担保外貨は中国人民銀行の所有に帰するものとする。国外から借入れた外貨を担保としたものは、担保企業が、元の債務関係に於る債権者に対し、外貨元利償還の義務を有する。

第9条 人民元貸しつけ額の計算。銀行が担保企業に融資する人民元の貸しつけ額は、最高でも担保外貨を担保設定日に国家外貨管理局が公布した人民元の交換レート（買い値）で計算した額を上回ることができない。

第10条 銀行が融資する人民元貸しつけ金と担保設定企業の担保外貨は、互いに利息は計算しないものとする。

第11条 本規則の解釈権は中国人民銀行に属する。

第12条 本規則は公布日より実施される。

9. 中国人民銀行『国内機関の外貨保証提供に関する暫定管理規則』

(1987年2月5日)

1. 対外経済技術合作の促進、金融活動のスムーズな発展の保証、外貨保証への管理の強化のために、本規則を制定する。

2. 本規則の言う外貨保証とは、保証人が自らの外貨資金を債権者の承諾の下に、債務者が契約規定通りに債務を償還できない時、これに代って償還義務の履行を保証する、ということを指す。

3. 外貨保証の管理機関は国家外貨管理局及びその支局（以下“外貨管理部門”と略称する）である。

4. 外貨保証を提供できる機関は以下に限られる

(1) 法定の外貨保証業務を営む金融機関。

(2) 外貨収入のある非金融性の企業法人。

金融機関が提供する外貨保証総額とその対外債務総額の累計は、自己保有外貨資金の20倍を越えないこと。非金融機関が提供する外貨保証総額は、自己保有外貨資金額を越えてはならない。

5. 外貨保証の範囲：

(1) 中国国内の中国の法律に従って登記登録された企業に保証を与えることができるが、企業登録資本に対して保証を与えてはならない。

(2) 国家外貨管理部門の認可なしに、中国の国外駐在企業に外貨保証を与えてはならない。

(3) 外国機関或は外資企業が同等価値の外貨資産を有しそれを担保に入れる以外は外国機関或は外資企業に外貨保証を与えてはならない。

6. 保証人は保証提供以前に以下の事を行わねばならない：

(1) 保証項目に対するフィージビリティ・スタディを行う。

(2) 債務者の信用状況の掌握。

(3) 必要なる反保証措置の実行。

7. 保証人が外貨保証を提供するには、債権者、債務者と別個に書面による契約を作成し、保証人、債権者、債務者の各々の権利と義務を明確にすること。

8. 必要に応じて、債権者は保証人に対し、財務報告や外貨収支状況等の関係資料を要求する権利を有する。

9. 保証人が保証提供後、債権者と債務者とが保証された契約内容を変更しなければならなくなった時には、保証人の同意を得なければならない。もし、保証人の同意を得ずして元契約の内容変更を行った時には、保証人の保証義務は自動的に解除される。

10. 保証人が保証提供後、その保証されたる契約の有効期限内に於て、債務者が契約規定通りにその義務を履行しない時は、保証人が保証義務を履行しなければならない。保証人は保証義務を履行した後、債務者に対し追徴賠償を要求する権利を有する。

11. 保証人が保証提供後、保証されたる契約の有効期限内に債権者が契約通りにその義務を履行しない時は、保証人の保証義務は自動的に解除される。保証人は債権者に対し、相応なる損失の賠償を要求する権利を有する。

12. 保証人は保証を与えた後、債務者の資金及び財務状況を監督する権利を有する。具体的な監督方式は保証人と債務者とで協議して明確に定めることができる。

13. 保証の実際のリスクに応じて、保証人は債務者に相応な担保物件の提供並びに一定額の保証費用の支払いを要求する権利を有する。

14. 国内機関が保証を与える時には、必ず10日以内に保証契約等の関係資料を当該地の外貨管理部門に届け、登録しなければならない。

15. 本規則に違反する機関や企業に対しては、外貨管理部門がその情状の軽重によって、警告、罰金、外貨担保業務の経営取消し処分を行う。

16. 本規則の解釈権は国家外貨管理局にある。

17. 本規則は公布の日より実施する。

10. 国家工商行政管理総局の『中外合弁経営企業の

登録資本金と投資総額の比率に関する暫定規定』

(1987年3月1日)

第1条 『中華人民共和国中外合弁経営企業法』及び『中華人民共和国中外合弁経営企業法実施条例』に基づき、中外合弁経営企業登録資本の投資総額に対する比率を明確にするために、本規定を定めるものである。

第2条 中外合弁経営企業の登録資本は、生産経営の規模、範囲に相応であるべきである。

合弁の各方は登録資本の出資比率に応じて利潤を分配し、リスク及び損失を分担する。

第3条 中外合弁経営企業の登録資本の投資総額に対する比率は、下記規定を遵守しなければならない：

(1) 中外合弁経営企業の投資総額が300万米ドル以下(300万米ドルも含む)の場合は、その登録資本は少なくとも投資総額の7/10を占めなければならない。

(2) 中外合弁経営企業の投資総額が300万米ドル以上から1000万米ドル(1000万米ドルも含む)に至る場合は、その登録資本は210万米ドル未満であってはならない。

(3) 中外合弁経営企業の投資総額が1000万米ドル以上から3000万米ドル(3000万米ドルも含む)に至る場合は、その登録資本は少なくとも投資総額の2/5を占めなければならない。その中で、投資総額が1250万米ドル以下のものの登録資本は500万米ドル未満であってはならない。

(4) 中外合弁経営企業の投資総額が3000万米ドル以上の場合は、その登録資本は少なくとも投資総額の1/3を占めなければならない。その中で投資総額が3600万米ドル以下のものの登録資本は1200万米ドル未満であってはならない。

第4条 中外合弁経営企業が特殊状況のため上記規定通りに実行できない場合は、対外経済貿易部が国家工商行政管理総局と共同して、これを認可する。

第5条 中外合弁経営企業が投資を拡大する場合は、追加登録資本の増加投資額に対する比率は、本規定に従い実行しなければならない。

第6条 中外合弁経営企業、外資企業の登録資本の投資総額に対する比率は、本規定を参

照してこれを実行すること。

第7条 香港、マカオ及び台湾の公司、企業及びその他の経済組織乃至は個人が設立する企業の登録資本の投資総額に対する比率は本規定を適用すること。

第8条 本規定は公布日より施行される。

11. 中国銀行の対外商投資企業への貸しつけ規則

(1987年4月7日國務院認可, 1987年4月24日中国銀行公布)

第1条 外商投資企業の生産経営活動を支持し、対外経済技術合作を拡大し、国民経済の発展を促進させるために、本規則を定めるものである。

第2条 中国銀行は国家政策に従い、安全、有益、サービスの原則に基づき、外商投資企業の建設工事及び生産・経営に必要な資金の貸しつけを行い、経済効果の高い製品輸出企業並びに先進技術企業を優先的に支持するものである。

第3条 外商投資企業、即ち、中外合弁経営企業、中外合作経営企業並びに外資企業（以下、企業と略称する）は、本規則第7条に規定する貸しつけ条件に合致するものであれば皆、中国銀行に借り入れ申請をすることができる。

第4条 中国銀行が貸しつけを行う時には、必ず、借り入れ企業との間で貸しつけ契約を結ぶと共に貸しつけ管理を強化すること。

第5条 中国銀行は企業に対し下記の貸しつけを行う：

1. 固定資産貸しつけ。基本建設事業及び技術改造事業の工事建設費、技術、設備の買入れ費用並びに据えつけ費用。貸しつけ方法は各々：

- (1) 中短期貸しつけ
- (2) 買方信用貸しつけ
- (3) 銀行団貸しつけ
- (4) 事業貸しつけ

2. 流動資金貸しつけ。企業が商品生産、商品流通及び正常なる経営活動の過程の中で必要な資金。貸しつけ方式は各々：

- (1) 生産設備及び営業運転資金貸しつけ
- (2) 一時貸しつけ
- (3) 当座貸越し

3. 現金担保貸しつけ。中国銀行は中国人民銀行の『外商投資企業外貨担保による人民元貸しつけに関する暫定規則』の規定に従って行う。

4. 予備貸しつけ。企業の申請に基づく特定用途のもので、中国銀行の審査と同意を経て、使用を待つ貸しつけ金。

第6条 貸しつけに用いる通貨は本位貨幣と外貨の2種類である。本位貨幣とは人民元で、外貨は米ドル、英ポンド、日本円、香港ドル、西独マルク及び中国銀行が同意するその他の兌換貨幣。

第7条 外商投資企業が貸しつけ申請を行うには以下の条件を具備していなければならない。

1. 企業は中国工商行政管理機関の発給する営業許可証を取得していると共に、中国銀行に口座を有すること。
2. 企業登録資本が期日通りに金額を揃えて払い込まれていると共に、法律に基づいて資本の検査を受けたこと。
3. 企業の董事会が借り入れ決議を行い、授權書を発行している。
4. 企業の固定資産投資事業が既に計画部門により認可されていること。
5. 企業に借り入れ金の返済能力がありかつ、確かな返済、利払いの保証を差し出せること。

第8条 貸しつけ期限の計算は、貸しつけ契約発効の日より起算し、契約に規定される元利合計額と費用を払い終った日を以て終る。

第9条 国産資産貸しつけ期限は7年未満、特別な事業については中国銀行の同意があれば適当に延長することができるが、企業の経営許可証に限定される経営期限の終了1年前を越えてはならない。

第10条 流動資金貸しつけ期限は12ヵ月を越えない。

第11条 人民元貸しつけ利率は中国人民銀行が規定する国营企業貸しつけ利率に従うものとする。外国通貨の貸しつけ利率は、中国銀行本店が定める総合利率に基づくが、貸借双方が国際市場利率に基づいて協議の上確定しても良い。外国の買方信用貸しつけ及びその他の信用貸しつけを使用する時の利率は、協定利率を基礎に一定の利率差を上乗せして利率を確定する。

第12条 人民元貸しつけは中国人民銀行の規定する利息計算期間と利息計算方法に従って行われる。外国通貨による貸しつけは、貸しつけ契約に定められた利息計算期間と利息計算方式によって行われる。

第13条 企業が中国銀行に借り入れ申請を行うには以下の手順で行うこと：

1. 企業は借り入れ申請書を提出すると共に必要とする借り入れの具体情况に基づき、相応の証明材料や資料を提出すること
2. 中国銀行が企業の借り入れ申請書及び提出された証明材料や資料に対する審査と評価を行い、貸しつけに同意できるとなると、貸借双方は協議の上、貸しつけ契約を締結する。

第14条 企業は貸しつけ契約の規定する時期、金額、用途通りに貸しつけ金を使用しなければならない。

第15条 企業が中国銀行に借り入れ申請を行い、中国銀行が保証を必要と判断した場合、企業は中国銀行が認可した保証を差し出さねばならない。

第16条 企業は中国銀行に以下の保証を差し出すこと。

1. 信用保証。企業は中国銀行に信用状態が良好で、債務返済能力のある金融機関、企業及びその他より発行された所の貸しつけ金の元利返済を保証する取消し不能の保証書を提出する。

2. 担保による保証。企業はその財産と権益を銀行に対して担保に入れ、中国銀行に対する貸しつけ金元利返済の保証とする。

下記各項を担保とすることができる。

- (1) 建屋、機械設備；
- (2) 販売可能な在庫商品
- (3) 外国通貨建ての預金或は預金通帳
- (4) 現金化可能な有価証券及び手形
- (5) 株権及びその他の譲渡可能な権益。

第17条 担保保証貸しつけ、企業は必ず中国銀行と担保書類にサインを行うこと。担保書類は必ず中国公証機関による公証を受けること。担保物件は必ず中国人民保険会社の満額保険をかけなければならない。中国銀行が必要と判断する時は、企業は信用保証を担保保証に加えて提供しなければならない。

第18条 企業は貸しつけ契約に規定される時期と金額通りに借り入れ金を返済し、利息と費用も支払わねばならない。

第19条 企業は納税後のネットの現金収入を先ず固定資産貸しつけ金の返済にあてる。

第20条 貸しつけ契約規定を遵守しない企業に対しては、中国銀行は貸しつけ契約に基づき、契約違反とみて、以下の措置をとって権益を守る権利を有する。

1. 期限を設けて違反事項を改めさせる
2. 貸しつけ金の貸し出しを停止する。
3. 貸しつけ金を繰り上げ回収する。
4. 保証人に対して、保証責任を履行するよう通知する。

第21条 企業が貸しつけ金の元金と利息を期限通りに返済しない時は、信用保証貸しつけ金は、保証企業（単位）が責任を以ってその貸しつけ金の元利と費用の償還を行う：

担保保証貸しつけの場合は、中国銀行は法律規定に基づいて、担保物件を現金に換算、乃至は担保物品を売却して現金化した金額を以って、貸しつけ金の元利及びその他の未払い

額の支払いにあてる権利を有する。企業が期限後に貸しつけ金を返済しない場合、中国銀行は期限超過の日より、20%から50%までのペナルティー利息を追加徴収するものとする。

第22条 中国銀行は企業の貸しつけ金の使用状況について検査を行う権利を有する。貸しつけ金の完済以前に、企業は中国銀行に対し、関連工事建設の進捗、生産、販売、財務等の各項の計画及び実行状況の報告表や資料を定期的に提出しなければならない。企業の責任者が、別個の法人となっている場合、中国銀行が必要と判断した時は、責任者の年度財務報告表を中国銀行に提出しなければならない。中国銀行が信用貸しつけ検査を行う時、企業側は事実に基づいて状況を報告すると共に、検査のための便宜を図らなければならない。

第23条 企業が貸しつけ金を完済するまでの経営上の資金移動は、中国銀行が同意したもの以外は、全て、中国銀行が開設した口座を通して行わねばならず、勝手に資金を他行や他の金融機関に移してはならない。中国銀行が必要と判断すれば、企業に対して『保管口座』の開設を要求する権限を有する。

第24条 企業の董事会乃至は責任者の財務に関する重大決議や決定及び董事会の人事変動等は、遅滞なく中国銀行に通知しなければならない。企業の合併経営契約及び合作契約並びに企業規則の重大な改正及び補充の中で、中国銀行の債権に影響を及ぼすものが有る時は、事前に中国銀行の意見を求めなければならない。

第25条 中国銀行が特に同意したもの以外、企業と中国銀行が締結した貸借契約並びに附属書等の法律文書の有効言語は中文とし、適用する法律は中華人民共和国の法律とする。

第26条 本規則の実施細則は、中国銀行が定める。経済特区内の中国銀行は、その業務の具体状況に応じて細則を定め、中国銀行に報告し認可を得れば、施行することができる。

第27条 本規則は公布日より施行する。1981年3月13日に国务院が批准し、中国銀行が公布した『中国銀行の中外合併経営企業貸しつけ暫定規則』は、その時点で廃止される。

本規則の施行以前に、中国銀行と企業とで締結された貸しつけ契約は、元の条項通りに履行すること。

付属書

1. 中華人民共和国外資企業法

(1986年4月12日第6回全国人民代表大会第4次会议にて可決)

第1条 対外経済合作と技術交流を拡大し、中国の国民経済の発展を促進するため、中華人民共和国は外国企業及びその他の経済組織乃至は個人（以下外国投資者と略称）が中国国内に於て外資企業を設立することを許可すると共に、外資企業の合法的な權益を保護するものである。

第2条 本法で言う外資企業とは、中国の関連法律に基づき中国国内に設立された全資本が外国投資者によって投資された企業を指し、外国の企業及びその他の経済組織の中国国内の支所は含まれない。

第3条 外資企業を設立する場合は、それが必ず、中国国民経済の発展に有益で、先進的技術設備を採用し、製品の全てか大部分が輸出されるということ でなければならない。

国家が外資企業の設立を禁止乃至は制限する業種に関しては、国務院がこれを規定する。

第4条 外国投資者の中国国内に於る投資により獲得する利潤やその他の合法的權益は中国の法律による保護を受ける。外資企業は必ず中国の法律、法規を遵守しなければならず、中国の社会公共利益を損ってはならない。

第5条 国家は外資企業に対し国有化や吸収は行わない：特殊状況下に於ては、社会公共利益上の必要から、外資企業に対し法律上の手順を踏んだ上での吸収を行うこともできるが、その場合は相応の補償を与える。

第6条 外資企業の設立申請に関しては、国務院の对外経済貿易主管部門乃至は国務院による授權機関が審査と認可を行う。審査認可機関は、申請書を受けつけた日から90日以内に認可するか否かを決定しなければならない。

第7条 外資企業の設立申請が認可された後、外国投資者は、認可証書の受領日から30日以内に工商行政管理機関に申請登記し、営業許可証を取得しなければならない。

第8条 外資企業が中国の、法人条件に関して規定した法律に合致する場合、法に基づき中国の法人資格を取得する。

第9条 外資企業は審査認可機関が許可した期限内に中国国内で投資を行わねばならない：期限が過ぎても投資を行わない時は、工商行政管理機関は営業許可を取り上げる権限を有する。工商行政管理機関は、外資企業の投資状況の検査並びに監督を行う。

第10条 外資企業の分立、合併乃至はその他の重要事項の変更は、審査、認可機関に報告して認可を受けると共に、工商行政管理機関に変更登記手続きを取らねばならない。

第11条 外資企業の生産、経営計画は、その主管部門に報告し登録すること。外資企業は、認可された規定に従って経営管理活動を行い、それについての干渉は受けない。

第12条 外資企業が中国人従業員を雇用する際は、法律に従って契約を結ぶと共に、契約の中で雇用、解雇、報酬、福利、労働保護、労働保険等の事項を明確に規定しなければならない。

第13条 外資企業の従業員は法に従い労働組合組織を発足させ、組合活動を展開し、従業員の合法的權益を維持すること。外資企業は自社の労働組合に対し、必要な活動条件を与えなければならない。

第14条 外資企業は中国国内に会計帳簿を置き、独立採算を行い、規定に従って会計報告

を提出すると共に、財政税務機関の監督を受けなければならない。外資企業が中国国内にその会計帳簿を置くことを拒否する場合は、財政税務機関は罰金に処することができ、工商行政管理機関は営業停止の命令を下すか或は営業許可証を取り上げることができる。

第15条 外資企業が批准された経営範囲内で必要とする原材料、燃料等の物資は、中国で購入しても良いし国際市場で購入しても良い：同等の条件であれば、できる限り中国で購入すること。

第16条 外資企業の各種保険は、中国国内の保険会社を用いて付保すべきである。

第17条 外資企業は国家の関係税収規定に基づいて納税すると共に減税、免税の優遇措置を受けることができる。外資企業が所得税納付後の利潤を中国国内で再投資する場合は、国家規定に基づき、再投資部分の納税済み所得税額の還付申請を行うことができる。

第18条 外資企業の外貨については国家外貨管理規定に基づいて取り行うこと。外資企業は中国銀行乃至は国家外貨管理機関が指定する銀行に口座を開設しなければならない。

外資企業は外貨収支バランスを自分で調整しなければならない。外資企業の製品は、関係主管機関の認可を得て、中国市場で販売する場合、これがために企業外貨収支のアンバランスを招いた時は、中国市場に於る販売を認可した機関が責任を以って解決すること。

第19条 外国投資者が外資企業から得た合法的利潤、その他の合法的な収入及び清算後の資金は、国外に送金できる。外資企業の外国国籍の従業員の給与収入及びその他の正当な収入は、法に従い個人所得税を納付した後、これを国外に送金することができる。

第20条 外資企業の経営期限は外国投資者が申請し、審査認可機関により認可される。期限到達後これを延長する時は、期限の180日以前に審査認可機関に申請しなければならない。審査認可機関は申請受けつけの日より30日以内に認可するか否かを決定しなければならない。

第21条 外資企業が終結する時は、工商行政管理機関にて、抹消登記手続きを取り、営業許可証を返却しなければならない。

第23条 国務院の対外経済貿易主管部門が、本法に定める実施細則に基づき、国務院に報告し認可を得た後、施行する。

第24条 本法は公布の日より施行される。

2. 中外合作設計工事項目暫定規定

(1986年3月27日国務院認可)

(1986年6月5日、国家計画委員会、対外経済貿易部発布)

第1条 中国の設計機関と外国の設計機関の合作設計工事項目(以下合作設計と略称)に対する管理を強化し、合作設計活動を発展させるために、本規定を定めるものである。

第2条 中国の投資乃至は中外合弁、外国の借款による工事項目の設計を外国の設計機関に委託する必要がある時は、中国の設計機関も讃歌し合作設計を行わねばならない。

中国が投資する工事項目で、中国の設計機関が設計できるものは、外国の設計機関に設計を委託してはならない。しかし、工事項目に関連した部分的な設計技術は導入乃至は外国の設計機関に技術経済資問を依頼しても良い。外国が中国国内で投資した工事項目は原則上は中国の設計機関が設計を引受けるべきであるが、もし投資側が外国の設計機関の設計引受けを要求する場合は、中国の設計機関の参加の下に合作設計を行わなければならない。

第3条 合作設計が必要な工事項目（合作設計に必要な外貨も含む）は、項目の管理権限に応じて、主管部門乃至は建設単位が項目建議書か設計任務書を上級に報告すると共に申請を行い、認可後、対外的な仕事を推進する。小型の項目は隸属関係に従って、主管部門乃至は省、自治区、直轄市の計画委員会が認可を行う。大中型の項目は隸属関係に従って主管部門乃至は省、自治区、直轄市が審査意見を提出して国家計画委員会に報告し、審査・認可を受けるが、その中の特大型項目は国家計画委員会が審議組織をつくり、意見をまとめ國務院に報告して認可を受ける。

項目の主管部門乃至は建設単位は、外国の設計機関の選定を行うと共に、中国の合作設計機関の選定も行わなければならない。

第4条 外国の設計機関は設計資格審査に合格した者が中国の工事項目の設計任務を請負うことができる。外国の設計機関の資格が合格か否かは、項目の主管部門が審査を行う。

設計資格が合格か否かの審査の主な内容：

- (1) 外国の設計機関の所在地乃至は地域が発行した設計資格登録証書：
- (2) 技術水準、技術力及び技術装備状況：
- (3) 工事請負いの実績及び経営管理状況：
- (4) 社会的信用

第5条 合作設計の双方は必ず合作設計契約を結び、双方の権利と義務を明確にしなければならない。

合作設計契約は以下の内容を包括すること：

- (1) 合作設計双方の名称、国籍、主營業所及び法定代表者の姓名、職務、国籍、住所：
- (2) 合作の目的、範囲及び期限
- (3) 合作の形式、設計内容、程度、品質、仕事の進捗に対する要求
- (4) 合作設計双方の設計費の受取り通貨構成、分配方法及び分配比率：
- (5) 合作設計双方の仕事上の連絡方法：
- (6) 契約違反の責任

(7) 契約に関する紛争発生時の解決方法：

(8) 契約発効の条件

(9) 契約締結の日付，地点

第6条 合作設計契約締結時には，合作設計の主設計側に選定された側は，項目の委託側と設計請負い契約を締結しなければならない。

第7条 合作設計には工事項目の実地調査から工事設計の全プロセスが含まれるが，この内のある1つのプロセスを選択して合作しても良い。

第8条 合作設計項目の設備の機種選定及び材料の選択は，合作設計双方で協議後，主設計側よりなされるが，生産工程技術乃至は使用上の要求を保証するという条件の下に，中国の設備並びに材料を優先的に選定・使用しなければならない。

第9条 合作設計には，先進的で実用に適う標準規格を採用しなければならず，合作設計双方は互いに採用しようとする規格書を提供し合わなければならない。

第10条 合作設計双方は設計条件を共同審査し，設計品質に責任を負うこと。合作設計双方は契約通りに設計を完成した後，設計委託側に引渡して審査，認可を求める。

第11条 合作設計に於て外国設計機関が必要とする地形，地質，水利，気象，環境調査等の基礎資料は，設計委託側が分類別に各主管部門に対し審査・認可の手続きを取って有償提供する。資料を使用する者はこれを第三者に譲渡してはならない。

第12条 合作設計の過程に於て，合作設計双方は契約要求に従って自己の義務を厳格に履行しなければならない。もし契約要求に到達できない時は，契約規定に従って責任をとらねばならない。

第13条 合作設計双方が設計によって得た収入は中国の関連税法規定に従って納付しなければならない。

第14条 香港，マカオの設計機関が国内の設計機関と合作設計する場合は，本規定を参照して実行すること。

第15条 本規定は国家計画委員会が解釈上の責任を負う。

第16条 本規定は1986年7月1日より施行される。

IV その他資料

1. 外貨管理調整センターについて

1. 目的

中国内の外貨バランスを取るために人民元と外貨兌換券との調整をする。

2. 対象

外国との合併企業を対象

3. 機能

例えば外貨券の収入の多いホテル、貿易会社（輸出）は給与は人民元で従業員へ支払う。

（人民元が必要）

外国製品を輸入する会社は外貨兌換券が多く必要、そこでこの外貨管理調整センターでお互いに交換する。

交換率は当時間で協議して決定できる。

因みに現在

外貨兌換券US\$ = 3.7127のところ人民元では

US\$ = 6.000 というレートになっている

という状況です。

4. 場所

中国銀行上海支店 2 F

但し週1回のみ営業である。

（注）上記についてはJICA中国事務所から入手した資料である。

対中国投資 回復のきざし

認可手続き簡素化

外貨・物資の調達も改善

【北京十二日ロイター記者】西側諸国の対中国投資がことしに入ってから回復のきざしをみせている。昨春秋に國務院(政府)が投資奨励のための二十二万条規定を公布したのに続き、各地の対外開放地区でも不足外貨・物資の調達センターや投資サービスセンターの設置など、投資環境の改善に力を入れてきたことが一定の成果をあげている。

國務院が新たに認可した外国投資企業は、ことし一―四月中で三百八十二件、前年同期比一六・八％増を記録した。一―五月中では、さらに五百十六件に増えている。前年同期比の伸び率は明らかではないが、「かなりの伸び」(人民日報海外版)になっている。

特に、これまで外資が敬避しがちだった上海の伸びが目立つ。一金融時報によると、一―三月の認可は前年同期の八件千四百万米から二十八件、一億五千七百万米へと大幅に伸びている。四月以降も好調で、上海の汚水処理プロジェクトには二十万米余りから引き合いが来ている、という。

七月初めに天津で外国投資企業の経営管理に関する初の会議を開いた。同会議には各牧國務委員、朱鎔基國家經濟委副主任、李鳳閣對外經濟貿易司次官らが出席。谷牧氏は対中投資が回復してきた理由として、認可手続きの簡素化、不合理な費用の撤

除、各種サービスの実施などを挙げた。そして、中国の投資環境が周辺の他地域と比べ差がないことを強調した。

五日付人民日報によると、上海、広州、青島、福州、煙台などでは最近、相次いで市政府内に「外国投資活動指導小組」を設立、市が外国投資に直接、責任を持つ体制を確立した。天津、大連、連雲港などのように、関係部門による投資サービスセンターを設立し、認可手続きの事務効率を高めたところもある。

外貨や原材料の調達が不自由なことも外資が進出をためらう大きな要因となっていたが、この点についても一応の改善がみられる。各地に物資サービスセンターや外貨調達センターを設立しているため、例えば上海外貨調達センターでは商業以來五カ月前に二十余の外資企業に合

計八百万米の外貨を調達した、という。

もちろん投資環境の整備は一朝一夕にできるものではない。今年に入ってから伸びているのも、香港華僑や米國がほとんどで、日本はさきの日中間協会などで投資拡大の努力を約束した格回復かどうかをみるにはもう少し時間が必要だろう。

どでは最近、相次いで市政府内に「外国投資活動指導小組」を設立、市が外国投資に直接、責任を持つ体制を確立した。天津、大連、連雲港などのように、関係部門による投資サービスセンターを設立し、認可手続きの事務効率を高めたところもある。

外貨や原材料の調達が不自由なことも外資が進出をためらう大きな要因となっていたが、この点についても一応の改善がみられる。各地に物資サービスセンターや外貨調達センターを設立しているため、例えば上海外貨調達センターでは商業以來五カ月前に二十余の外資企業に合

2 (参考) 中国農學院研究所(室)所在地

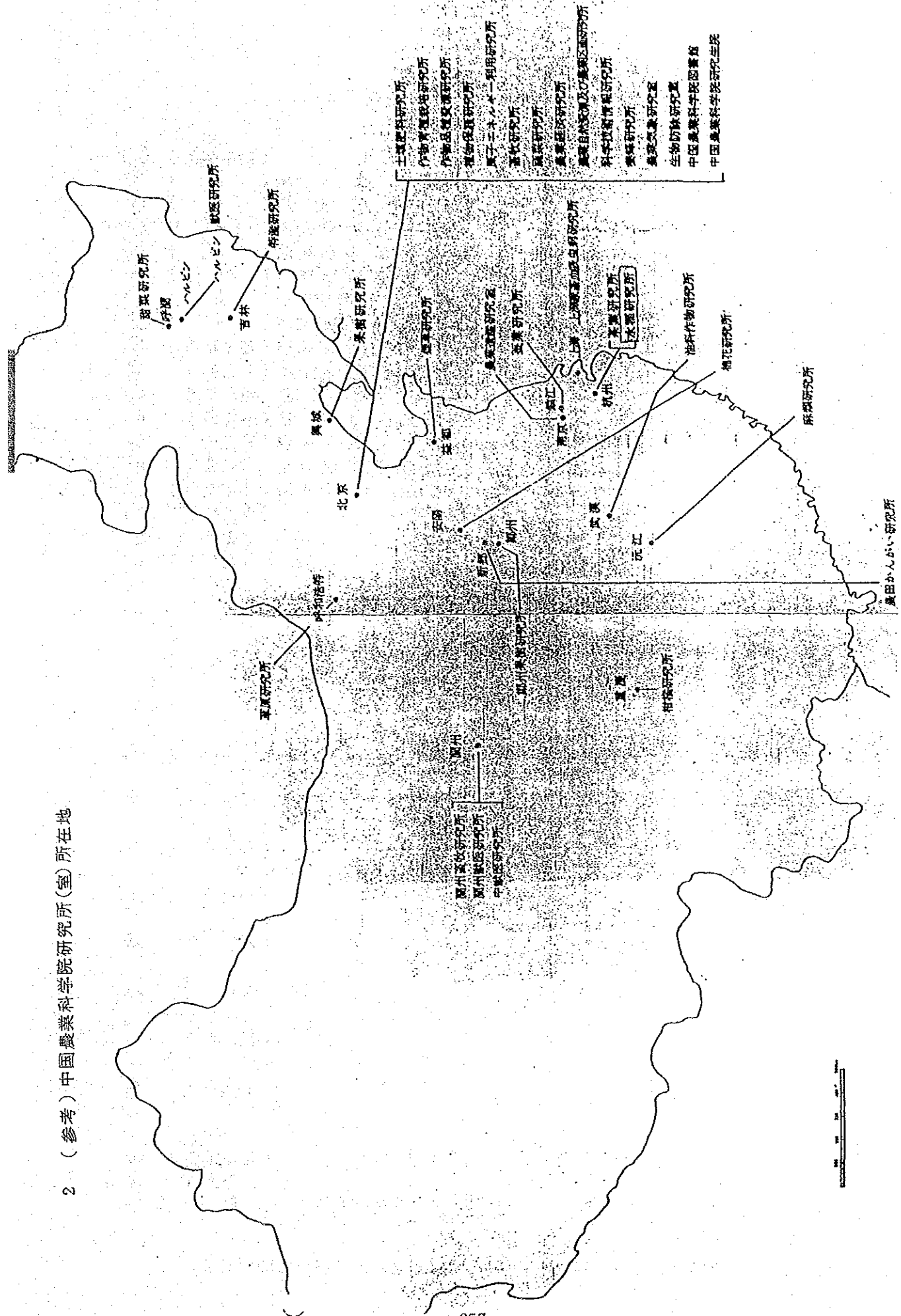

4 黒龍江省における農業開発研究機関所在地一覧

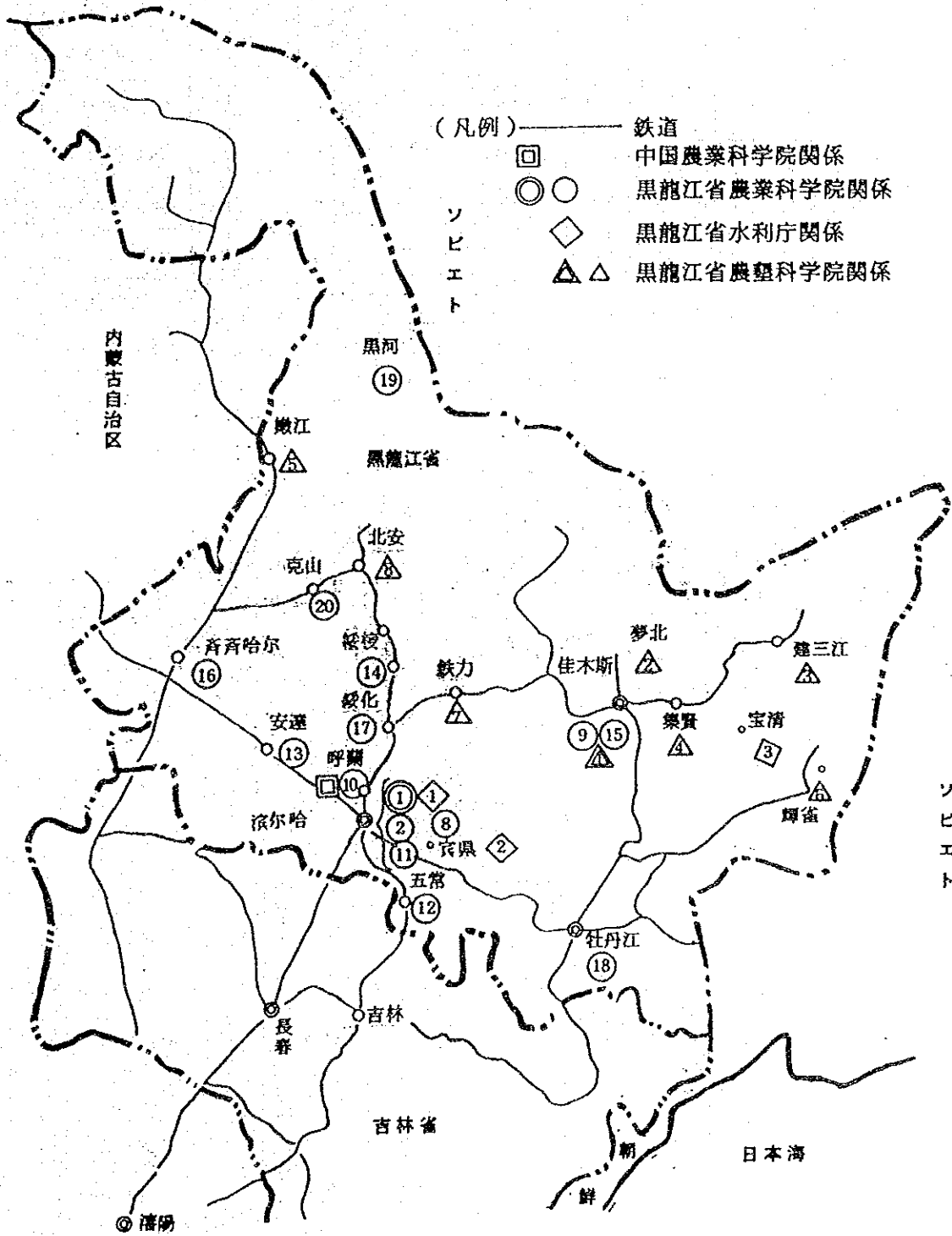

5. 黒竜江省の1987年度研究組織と人員配置

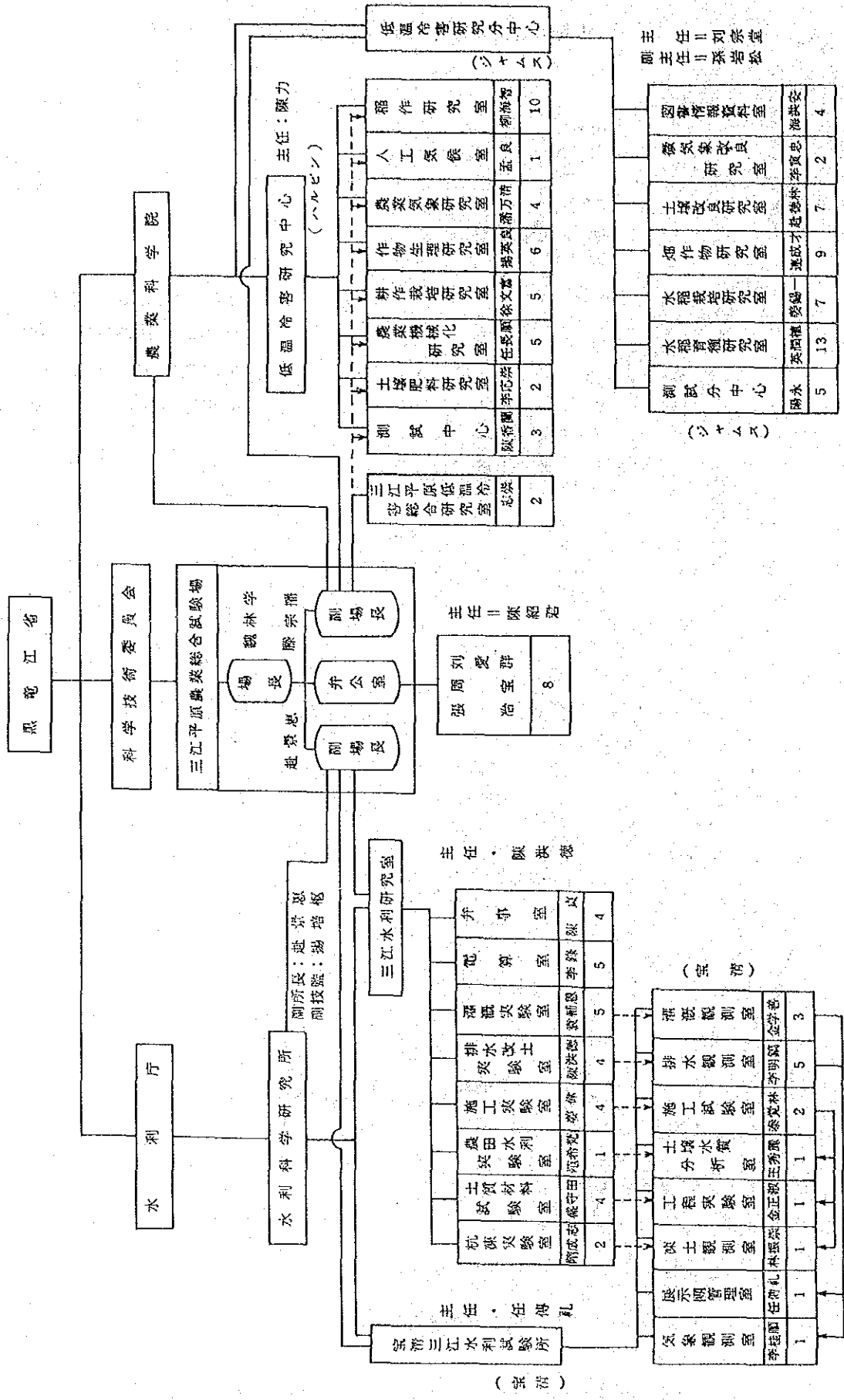

JICA