

053

昭和 51 事業年度

事	業	計	画
資	金	計	画
収	支	予	算

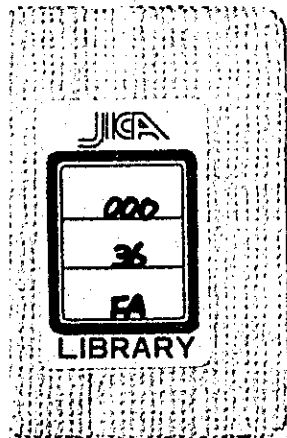

国際協力事業団

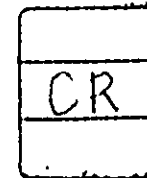

国際協力事業団	
受入 月日 '84. 5. 24	000
登録No. 07654	36
	FA

JICA LIBRARY



1033499[3]

国政協 / 経費局	
52.7.2	B
5979	1.34
	K-SI

## 目 次

	頁
0 事業計画	1
① 資金計画	13
② 収支予算	17
(1) 予算総則	19
(2) 収入支出予算	23
(3) 添付書類	31
7. 予定貸借対照表及び予定損益計算書	33
1. その他参考資料	47
(1) 役員定員表	49
(2) 収入支出予算明細書	57
(3) 収入支出予算科目別表	59
(4) 交付金事項別科目別表	71
(5) 資金計画資金系統内訳	83
(6) 移住事業費資金計画	87
(7) 収入支出予算財源表	93

## 1970年度業務計畫

本局為達成各項業務，特訂定本計畫，其要點如下：  
一、業務方針：以服務大眾為宗旨，提高行政效率，促進地方建設。  
二、業務目標：本年度業務總額增加百分之十，服務滿意度提高百分之五。  
三、業務重點：加強基層組織，改善服務品質，推動社會福利事業。  
四、業務措施：加強宣傳教育，提高民眾參與度；加強人才培訓，提高業務素質；加強經費管理，提高財政效率。  
五、業務考核：建立科學考核機制，定期評估業務成效，獎優懲劣。

# 1 事業計畫

本局為達成各項業務，特訂定本計畫，其要點如下：  
一、業務方針：以服務大眾為宗旨，提高行政效率，促進地方建設。  
二、業務目標：本年度業務總額增加百分之十，服務滿意度提高百分之五。  
三、業務重點：加強基層組織，改善服務品質，推動社會福利事業。  
四、業務措施：加強宣傳教育，提高民眾參與度；加強人才培訓，提高業務素質；加強經費管理，提高財政效率。  
五、業務考核：建立科學考核機制，定期評估業務成效，獎優懲劣。

畢 業 信 函

## 昭和51事業年度事業計画

昭和51事業年度における国際協力事業団の認可事業計画を、次のとおり変更する。

国際協力事業団は、わが国の国際協力に関する基本政策に即応しつつ、開発途上にある海外の地域に対する技術協力の実施及び青年の海外協力活動の促進に必要な業務を行い、開発途上地域等の社会の開発並びに農林業及び軽工業の開発に協力する見地から必要な資金の供給を図り、これと併せて技術を提供する等の業務を行い、並びに中南米地域等への海外移住の円滑な実施に必要な業務を行い、もってこれらの地域の経済及び社会発展に寄与し、国際協力の促進に資することを目的とし、次の業務を実施する。

## 1. 国際約束に基づく技術協力の実施に関する業務

## (1) 研修員受入事業

(1) 国際約束に基づく開発途上地域からの研修員受入予定人数は、次のとおりである。

## (a) 研修員受入計画

集団研修（137コース）	1,550人
個別研修	850人
計	2,400人

(b) 以上の研修を円滑かつ効果的に実施するため、オリエンテーション日本語教育講座の開設、臨時研修管理員の確保等の業務を行う。

(c) また、帰国研修員に対するアフターケア事業として、帰国研修員の習得技術の訓練、レベルアップ等を図るため技術文献を供与するとともに、現地において帰国研修員を指導するため巡回指導班チームをこれら開発途上地域に派遣する。

なお、以上のほか研修員に対する旅費の支払い、研修機材の購入、その他研修員帰国後帰国までの研修管理業務を行う。

(d) 開発途上地域の自助努力の向上及び研修機会の増大を図るためわが国の技術協力により設置したセンターにおいて第3回研修を実施する。

## (2) 専門家派遣事業

国際約束に基づく開発途上地域、国際機関等に対する技術協力を行うための専門家を派遣する。これらの本年度における専門家の派遣予定人数は、長期約475人、短期約200人、計約675人である。

## (3) 機材供与事業

本年度においては、開発途上地域の要請に基づく機材供与に要する経費として382,000千円を予定する。

## (4) 技術協力センター事業

開発途上地域の経済、社会開発上最も不足している各技術分野における人材養成、生産性の向上、先端科学技術の導入、改良普及並びに開発途上地域で未熟な地場産業の技術力・経営力の発展等に対する協力の一環として同地域内における技術協力センターの設置運営のため同地域に調査員及びセンター要員を派遣するとともに機材を供与する。

## (1) 技術協力センター設置のための調査員の派遣

本年度における調査員派遣予定件数は、次のとおりである。

(4)

区 分	調査員派遣件数
事前調査	6 <sup>件</sup>
実施調査	6
巡回指導	3
エビデンス調査	2
機材修理	2
計	19

(四) 委員の派遣

本年度における委員派遣予定人数は、次のとおりである。

区 分	継続	新規	帰国	計
短 期	0 <sup>人</sup>	15 <sup>人</sup>	0 <sup>人</sup>	15 <sup>人</sup>
長 期	34	63	28	125
計	34	78	28	140

(イ) 機材供与

本年度における技術協力センター事業の機材供与に要する経費として643,000千円を予定する。

(5) 開発調査事業

開発途上地域における公的開発計画等について事前調査、実施調査等を行う。また、開発途上地域における開発計画の推進に協力する実施計画作成のための調査、調査実施済の開発調査プロジェクトのアフターケアとしての調査等を実施する。

更に開発調査事業を効果的に推進するため、開発計画等に関して関係資料を収集し、各分野の専門家によって研究討議し、プロジェクトの研究調査を行う。

なお、本年度における開発調査員派遣予定件数は、約91件である。

(6) 医療協力事業

開発途上地域の社会開発に対する協力の一環として、医療技術の向上に寄与するため同地域に調査員及び専門家を派遣するとともに機材を供与する。

(イ) 調査員の派遣

本年度における医療協力調査員派遣予定件数は、次のとおりである。



区 分	調査回数案件数
事前調査	4件
実施調査	4
巡回指導	1
計画打合せ	4
機材修理	6
アップデート調査	4
計	23

(ロ) 専門家の派遣

本年度における専門家派遣予定人数は、次のとおりである。

(a) 専門家の派遣計画

区 分	短 期			長 期			合 計
	継続	新規	計	継続	新規	計	
医療専門家	4人	42人	46人	15人	19人	34人	80人
一般専門家	1	44	45	8	26	34	79
計	5	86	91	23	45	68	159

(b) 大学教授の公開手続等派遣計画

対象地域	人 数
アジア	7人
中近東アフリカ	6
中南米	7
計	20

(イ) 機材供与

(6)

本年度における医療協力事業の機材供与に要する経費として、1,004,500千円を予定する。

(7) 農業協力事業

開発途上地域における農業開発プロジェクト(かんがい、排水等の土地基盤整備、農業技術の改善普及、農林育成等の農民組織化、流通改善等)及び農業研究等の協力プロジェクトの計画作成及び実施のための調査並びに協力対象プロジェクトに対する専門家派遣及び機材供与を行う。

(i) 調査団の派遣

本年度における農業協力調査団派遣予定件数は、次のとおりである。

区 分	調査団派遣件数
事前調査	4件
実施調査	3
実施設計調査	2
巡回指導	7
計画打合せ	8
ワークショップ調査	1
基礎調査	3
計	28

(ii) 専門家の派遣

本年度における農業専門家派遣予定人数は、次のとおりである。

区 分	継続	新規	帰国	計
短期	0人	33人	0人	33人
長期	72	48	30	150
計	72	81	30	183

(iii) 機材供与

本年度における農業協力事業の機材供与に要する経費として、1,415,500千円を予定する。

(8) 開発技術協力事業

開発途上地域の農産物を中心とした産業経済開発に協力することを目的とし、対象品目もわが国への輸入の増大が期待される一次産品について開発輸入に資するものを実施してきた

が、今後はその対象品目を一次産品を中心に逐次一次産品の加工品までその範囲を拡大しつつ、開発途上国の国際収支の改善、輸出振興に資する等の方針で同地域への調査団、専門家を派遣するとともに機材を供与する。

(1) 調査団の派遣

本年度における開発技術協力調査団派遣予定件数は、次のとおりである。

区 分	調査団派遣件数
事前調査	6件
実施調査	2
実施設計調査	1
巡回指導	3
計画打合せ	3
計	15

(2) 専門家の派遣

本年度における開発技術専門家派遣予定人数は、次のとおりである。

区 分	継続	新規	帰国	計
短期	0人	4人	0人	4人
長期	13	24	13	50
計	13	28	13	54

(3) 機材供与

本年度における開発技術協力事業の機材供与に要する経費として171,700千円を予定する。

(4) その他の事業

(1) 開発途上地域からの研修員の受入れを円滑にするため、東京、大阪、名古屋、神奈川、内原及び八王子の各センターを管理運営するとともに、兵庫センターについては管理運営を兵庫県に委託する。

(2) 民間からの賛助を得て、関係団体等の協力、その他広く経済協力の推進を図るため賛助会関係等事業を実施する。

(8)

2. 海外協力活動の促進及び助長に関する業務

青年海外協力隊派遣事業

開発途上地域からの要請に基づき、これら地域の経済的、社会的開発に協力するため技術、技能を有する青年を派遣し、相手国の人々と生活と労働を共にしながら協力活動を行うため、協力隊活動の啓発、協力隊員の公募、選考、訓練及び派遣に関する必要な業務、並びにシニア・グループ及び帰国隊員に関する必要な業務を実施する。

(1) 国内事業

本年度においては、次の業務を行うため、359,037千円を予定する。

(1) 協力隊員の募集、選考及び訓練業務

(2) 協力隊活動を推進するための啓発、その他広報活動業務

(2) 派遣事業

本年度における協力隊員派遣予定人数は、次のとおりである。

区 分	継 続	新 規	再 派 遣	帰 国	計
協力隊員	234 <sup>人</sup>	320 <sup>人</sup>	135 <sup>人</sup>	200 <sup>人</sup>	889 <sup>人</sup>
シニア・グループ	20	23	0	15	58
計	254	343	135	215	947

3. 社会開発、農林業及び鉱工業開発に対する協力に関する業務

開発途上地域等の社会の開発、農林業及び鉱工業の開発に協力する見地から、これらの開発に必要な事業に対し資金を供給するとともに、当該事業に必要な調査及び技術指導を行う。

(1) 開発協力事業

本年度においては、次の業務を行うため、414,240千円を予定する。

(1) 基礎調査及び投資調査等調査

基礎調査16件及び投資調査等調査15件の実施を予定する。

(2) 技術指導

技術指導のための専門家18人の派遣及び研修生25人の受入を予定する。

(2) 開発投資事業

本年度における開発関連施設の整備、試験的事業に要する資金の貸付等の限度を13,200百万円とする。なお、分野別事業規模の目安は、次のとおりとする。

(1) 社会開発事業関連 約5億円

(2) 農林業開発事業関連 約70億円

イ) 鉱工業開発事業関連 約57億円

4. 海外移住の実施に必要な業務

ウ) 海外移住事業

本年度においては次の業務を行うため、3,799,576千円を予定する。

- イ) 海外移住の調査、知識の普及及び相談、あわせ人業務
- ロ) 移住者の訓練、講習、渡航費等の支給、渡航のための援助及び指導業務
- ハ) 移住者の受入業務並びに移住者に対する援助及び指導業務

エ) 入植地事業 (現地法人分を含む。)

本年度においては次の業務を行うため、275,966千円を予定する。

イ) 入植地造成計画

入植地名	事業概要
アルト・パラナ	境界保全 道路造成工事 区画割測量 市街地造成工事
イグアス	境界保全 道路造成工事 区画割測量 市街地造成工事
フラム	市街地道路補修工事
入植地(ブラジル)	土地購入
フンシマール	道路補修工事
バルデア・アレグレ	区画割測量 道路造成工事
グアタパラ	市街地造成工事
第ストマス	区画割測量

(10)

入植地名	事業概要
第2トメアス	道路造成工事 境界保全 市街地造成工事

(11) 入植地分業計画

(単位：区画数)

入植地名	入植地	市街地	計
アルト・パラナ	67	55	122
イグアス	57	35	92
フラム	5	12	17
ガルアッペ	5	0	5
アンデス	4	0	4
バルゼア・アレグレ	8	0	8
第2トメアス	70	0	70
グアタパラ	0	30	30
計	216	132	348

(12) 海外移住奨励事業 (現地法人分を含む。)

- (1) 本年度における独立援助融資、営業改善融資、及び更生資金貸付等に要する資金の貸付限度を1,400百万円とする。
- (2) 日本イタプア製油投資株式会社にて徳円の出資を行い、同社のパラグアイ国法人イタプア製油商工株式会社の事業内容の改善を図るものとする。

5. 人員の養成及び確保に関する業務

わが国の対外技術協力業務の遂行に必要な人員の養成・確保を図るため次の業務を行うこととし、本年度においては、28,948,3千円を予定する。

- (1) 専門登録事業
- (2) 専門確保事業

(3) 養成研修事業

6. 有償技術協力事業

産油国等開発途上国からの要請に応じて、所要経費を当該国の負担のもとに技術協力を実施する。  
本年度においては、開発調査事業等の有償技術協力を行うことを予定する。

7. その他の必要業務

(1) 海外開発計画調査事業（通商産業省よりの委託分）

(i) 海外開発計画調査事業

開発途上地域における経済開発に協力するため産業開発上有効な開発計画等について調査を実施する。なお、本年度における調査対象予定件数は、次のとおりである。

区 分	調査対象件数
プロジェクト選定確認調査	3 <sup>件</sup>
技 術 調 査	19
長期技術調査団	4
大規模電源開発調査	1
大規模経済協力準備調査	2
計	29

(ii) 資源開発協力基礎調査事業

開発途上地域における非鉄金属鉱物資源開発のための調査を実施する。なお、本年度における調査対象予定案件は、9件である。

(2) 東南アジア産業開発センター協力事業

東南アジア産業開発センター（事務局所在地 タイ国バンコック）からの委託に基づき、同センター建設部局における調査及び研究指導のために必要経費及び機材の運送業務に必要な経費として64,442千円を予定する。

(3) 海外移住直営事業（現地法人を含む。）

(イ) サンパウロ支部管内においてチエテ及びバルゼア・アレグレ牧場を経営する。

(ロ) サンタクルス支部及びアスンシオン支部管内において合衆等の賃貸事業を行う。





附錄五 廣東省地產稅計圖

地產種類	總計	廣東省	廣州市	其他各縣
一、地產稅	1,234,567	1,000,000	200,000	30,000
二、地產稅附加費	567,890	450,000	100,000	17,890
三、地產稅總計	1,802,457	1,450,000	300,000	47,890
四、地產稅附加費總計	567,890	450,000	100,000	17,890
五、地產稅總計	2,370,347	1,900,000	400,000	65,780
六、地產稅附加費總計	567,890	450,000	100,000	17,890
七、地產稅總計	2,938,237	2,350,000	500,000	83,670
八、地產稅附加費總計	567,890	450,000	100,000	17,890
九、地產稅總計	3,506,127	2,800,000	600,000	106,127
十、地產稅附加費總計	567,890	450,000	100,000	17,890
十一、地產稅總計	4,074,017	3,250,000	700,000	124,017
十二、地產稅附加費總計	567,890	450,000	100,000	17,890
十三、地產稅總計	4,641,907	3,700,000	800,000	141,907
十四、地產稅附加費總計	567,890	450,000	100,000	17,890
十五、地產稅總計	5,209,797	4,150,000	900,000	159,797
十六、地產稅附加費總計	567,890	450,000	100,000	17,890
十七、地產稅總計	5,777,687	4,600,000	1,000,000	177,687
十八、地產稅附加費總計	567,890	450,000	100,000	17,890
十九、地產稅總計	6,345,577	5,050,000	1,100,000	195,577
二十、地產稅附加費總計	567,890	450,000	100,000	17,890
二十一、地產稅總計	6,913,467	5,500,000	1,200,000	213,467
二十二、地產稅附加費總計	567,890	450,000	100,000	17,890
二十三、地產稅總計	7,481,357	5,950,000	1,300,000	231,357
二十四、地產稅附加費總計	567,890	450,000	100,000	17,890
二十五、地產稅總計	8,049,247	6,400,000	1,400,000	249,247
二十六、地產稅附加費總計	567,890	450,000	100,000	17,890
二十七、地產稅總計	8,617,137	6,850,000	1,500,000	267,137
二十八、地產稅附加費總計	567,890	450,000	100,000	17,890
二十九、地產稅總計	9,185,027	7,300,000	1,600,000	285,027
三十、地產稅附加費總計	567,890	450,000	100,000	17,890
三十一、地產稅總計	9,752,917	7,750,000	1,700,000	302,917
三十二、地產稅附加費總計	567,890	450,000	100,000	17,890
三十三、地產稅總計	10,320,807	8,200,000	1,800,000	320,807
三十四、地產稅附加費總計	567,890	450,000	100,000	17,890
三十五、地產稅總計	10,888,697	8,650,000	1,900,000	338,697
三十六、地產稅附加費總計	567,890	450,000	100,000	17,890
三十七、地產稅總計	11,456,587	9,100,000	2,000,000	356,587
三十八、地產稅附加費總計	567,890	450,000	100,000	17,890
三十九、地產稅總計	12,024,477	9,550,000	2,100,000	374,477
四十、地產稅附加費總計	567,890	450,000	100,000	17,890
四十一、地產稅總計	12,592,367	10,000,000	2,200,000	392,367
四十二、地產稅附加費總計	567,890	450,000	100,000	17,890
四十三、地產稅總計	13,160,257	10,450,000	2,300,000	410,257
四十四、地產稅附加費總計	567,890	450,000	100,000	17,890
四十五、地產稅總計	13,728,147	10,900,000	2,400,000	428,147
四十六、地產稅附加費總計	567,890	450,000	100,000	17,890
四十七、地產稅總計	14,296,037	11,350,000	2,500,000	446,037
四十八、地產稅附加費總計	567,890	450,000	100,000	17,890
四十九、地產稅總計	14,863,927	11,800,000	2,600,000	463,927
五十、地產稅附加費總計	567,890	450,000	100,000	17,890
五十一、地產稅總計	15,431,817	12,250,000	2,700,000	481,817
五十二、地產稅附加費總計	567,890	450,000	100,000	17,890
五十三、地產稅總計	16,000,000	12,700,000	2,800,000	500,000
五十四、地產稅附加費總計	567,890	450,000	100,000	17,890
五十五、地產稅總計	16,568,000	13,150,000	2,900,000	518,000
五十六、地產稅附加費總計	567,890	450,000	100,000	17,890
五十七、地產稅總計	17,136,000	13,600,000	3,000,000	536,000
五十八、地產稅附加費總計	567,890	450,000	100,000	17,890
五十九、地產稅總計	17,704,000	14,050,000	3,100,000	554,000
六十、地產稅附加費總計	567,890	450,000	100,000	17,890
六十一、地產稅總計	18,272,000	14,500,000	3,200,000	572,000
六十二、地產稅附加費總計	567,890	450,000	100,000	17,890
六十三、地產稅總計	18,840,000	14,950,000	3,300,000	590,000
六十四、地產稅附加費總計	567,890	450,000	100,000	17,890
六十五、地產稅總計	19,408,000	15,400,000	3,400,000	608,000
六十六、地產稅附加費總計	567,890	450,000	100,000	17,890
六十七、地產稅總計	20,000,000	15,850,000	3,500,000	626,000
六十八、地產稅附加費總計	567,890	450,000	100,000	17,890
六十九、地產稅總計	20,568,000	16,300,000	3,600,000	644,000
七十、地產稅附加費總計	567,890	450,000	100,000	17,890
七十一、地產稅總計	21,136,000	16,750,000	3,700,000	662,000
七十二、地產稅附加費總計	567,890	450,000	100,000	17,890
七十三、地產稅總計	21,704,000	17,200,000	3,800,000	680,000
七十四、地產稅附加費總計	567,890	450,000	100,000	17,890
七十五、地產稅總計	22,272,000	17,650,000	3,900,000	698,000
七十六、地產稅附加費總計	567,890	450,000	100,000	17,890
七十七、地產稅總計	22,840,000	18,100,000	4,000,000	716,000
七十八、地產稅附加費總計	567,890	450,000	100,000	17,890
七十九、地產稅總計	23,408,000	18,550,000	4,100,000	734,000
八十、地產稅附加費總計	567,890	450,000	100,000	17,890
八十一、地產稅總計	24,000,000	19,000,000	4,200,000	752,000
八十二、地產稅附加費總計	567,890	450,000	100,000	17,890
八十三、地產稅總計	24,568,000	19,450,000	4,300,000	770,000
八十四、地產稅附加費總計	567,890	450,000	100,000	17,890
八十五、地產稅總計	25,136,000	19,900,000	4,400,000	788,000
八十六、地產稅附加費總計	567,890	450,000	100,000	17,890
八十七、地產稅總計	25,704,000	20,350,000	4,500,000	806,000
八十八、地產稅附加費總計	567,890	450,000	100,000	17,890
八十九、地產稅總計	26,272,000	20,800,000	4,600,000	824,000
九十、地產稅附加費總計	567,890	450,000	100,000	17,890
九十一、地產稅總計	26,840,000	21,250,000	4,700,000	842,000
九十二、地產稅附加費總計	567,890	450,000	100,000	17,890
九十三、地產稅總計	27,408,000	21,700,000	4,800,000	860,000
九十四、地產稅附加費總計	567,890	450,000	100,000	17,890
九十五、地產稅總計	28,000,000	22,150,000	4,900,000	878,000
九十六、地產稅附加費總計	567,890	450,000	100,000	17,890
九十七、地產稅總計	28,568,000	22,600,000	5,000,000	896,000
九十八、地產稅附加費總計	567,890	450,000	100,000	17,890
九十九、地產稅總計	29,136,000	23,050,000	5,100,000	914,000
一百、地產稅附加費總計	567,890	450,000	100,000	17,890

2. 資 金 計 劃

畫 樓 金 簪 子

## 昭和51事業年度資金計画

(単位：千円)

支 出				収 入			
区 分	当初計画額	変 更 額	変更後計画額	区 分	当初計画額	変 更 額	変更後計画額
一 般 勘 定	7,500,190	38,353,084	45,853,274	一 般 勘 定	7,500,190	38,353,084	45,853,274
管 理 費	320,177	4,377,137	4,697,314	前年度よりの繰越金	7,491,300	0	7,491,300
海外技術協力事業費	961,325	20,142,982	21,104,307	交 付 金 収 入	0	29,388,082	29,388,082
海外移住事業費	255,264	3,453,640	3,688,904	渡航費交付金収入	0	95,000	95,000
移住者渡航費支給費	0	95,000	95,000	出 資 金 収 入	0	8,170,000	8,170,000
奨助公関係等事業費	0	49,455	49,455	有償技術協力事業収入	0	350,000	350,000
出資金等施設整備費	0	370,000	370,000	借 入 金 返 済	0	206,562	206,562
有償技術協力事業費	0	350,000	350,000	雑 収 入	8,839	143,059	151,898
借 入 金 返 済	88,900	673,100	762,000	他勘定より受入	51	381	432
他勘定へ繰入	950,164	11,958,265	12,908,429				
翌年度への繰越金	4,944,360	△ 3,116,995	1,827,365				
国内研修施設勘定				国内研修施設勘定	41,593	460,640	502,233
施設運営費	41,593	460,640	502,233	施設利用収入	35,234	286,438	321,672
				運賃補助収入	0	178,294	178,294
				雑 収 入	246	2,001	2,247
				一般勘定より受入	6,093	△ 6,093	0
開発投融資勘定				開発投融資勘定	910,300	12,289,700	13,200,000
開発投融資資金	910,300	12,289,700	13,200,000	貸付金元本回収収入	0	361,297	361,297
				貸付金手数料収入	189	30,893	31,082
				貸付金利息収入	1,542	295,757	297,299
				一般勘定より受入	908,569	11,601,753	12,510,322

(16)

				(単位 千円)			
支		出		収		入	
区 分	当初計画額	変更額	変更後計画額	区 分	当初計画額	変更額	変更後計画額
入植地勘定				入植地勘定	10,171	77,013	87,184
造成工事支出金	10,171	77,013	87,184	入植地事業収入	9,274	70,210	79,484
				一般勘定より受入	897	6,803	7,700
移住投融資勘定	73,321	649,434	722,755	移住投融資勘定	73,321	649,434	722,755
貸付金	73,000	547,000	620,000	貸付金元本回収収入	31,601	239,264	270,865
融資管理費	321	2,434	2,755	貸付金利息収入	7,115	53,868	60,983
出資金	0	100,000	100,000	一般勘定より受入	34,605	356,302	390,907
受託等事業勘定	9,662	2,729,162	2,738,824	受託等事業勘定	9,662	2,729,162	2,738,824
海外開発計画調査事業費	0	2,657,508	2,657,508	受託事業収入	9,523	2,728,183	2,737,716
東南アジア開発センター 等	1,072	79,136	80,208	前年度よりの繰越金	9,515	16,707	26,222
直営事業費	78	578	676	受託事業収入	18	2,711,426	2,711,454
一般勘定へ繰入	51	381	432	直営事業収入	129	979	1,108
翌年度への繰越金	8,461	△ 8,461	0				
合 計	8,545,237	54,559,033	63,104,270	合 計	8,545,237	54,559,033	63,104,270

# 3 収 支 算 算

算 率 表 列 8

項目	算率	備考
1	...	...
2	...	...
3	...	...
4	...	...
5	...	...
6	...	...
7	...	...
8	...	...
9	...	...
10	...	...
11	...	...
12	...	...
13	...	...
14	...	...
15	...	...
16	...	...
17	...	...
18	...	...
19	...	...
20	...	...
21	...	...
22	...	...
23	...	...
24	...	...
25	...	...
26	...	...
27	...	...
28	...	...
29	...	...
30	...	...
31	...	...
32	...	...
33	...	...
34	...	...
35	...	...
36	...	...
37	...	...
38	...	...
39	...	...
40	...	...
41	...	...
42	...	...
43	...	...
44	...	...
45	...	...
46	...	...
47	...	...
48	...	...
49	...	...
50	...	...

(1) 予 算 総 則

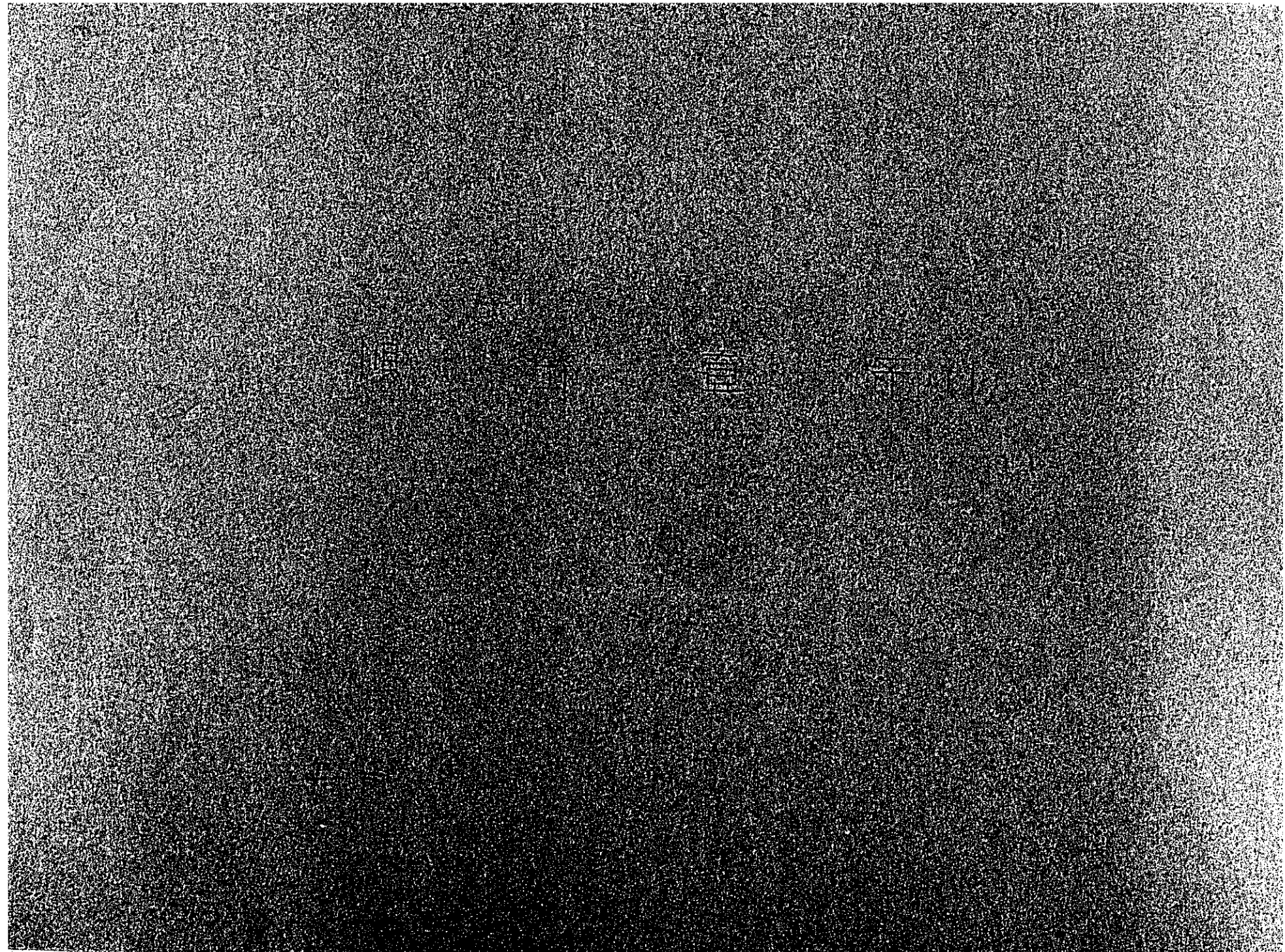



## 予 算 総 則

昭和5 / 事業年度における国際協力事業団の認可済予算の予算総則を次のとおり変更する。

(収入支出予算)

第1条 国際協力事業団(以下「事業団」という。)の昭和5 / 事業年度収入支出予算を別紙「収入支出予算」のとおり定める。

(勘定間の流用禁止)

第2条 事業団は各勘定に属する経費の金額を勘定間相互に流用してはならない。

(流用等の制限)

第3条 次に掲げる経費は、国際協力事業団の財務及び会計に関する省令(昭和49年外務省令第8号、以下「省令」という。)第4条第2号に規定する経費とし、事業団はこれらの経費の金額を同一勘定間内において流用し、又はこれらの経費に消費税を使用するときは、外務大臣の承認を受けなければならない。

- (1) 一般勘定に属する款および項
- (2) 国内研修施設勘定に属する項
- (3) 入植地勘定に属する項
- (4) 移住奨励費勘定に属する款
- (5) 受託等事業勘定に属する款

(繰越の制限)

第4条 次に掲げる経費は省令第4条第3号に規定する経費とし、事業団はこれらの経費の金額を繰越して使用するときはあらかじめ外務大臣の承認を受けなければならない。

一 一般勘定

(項) 役員給与および職員給与

(項) 交 際 費

(翌事業年度にわたる債務負担行為)

第5条 昭和5 / 事業年度の支出予算のうち、事業団は、次に掲げる経費については、支出予算の執行上やむを得ない事由がある場合においては、翌事業年度にわたって支出すべき債務を負担することができる。

一 一般勘定

(款) 海外技術協力事業費の各項

(款) 有償技術協力事業費の項

(収入支出予算の弾力条項)

第6条 事業団は、次に掲げる経費の各支出については、これに対応する各収入がこの予算において予定した金額をこえたときはその収入の範囲内において外務大臣の承認を受けて予算額をこえて支出することができる。

一 一般勘定

(22)

(款) 海外移住事業費 (但し自己収入見合い支出予算に限る。)

(項) 業務諸費

(項) 学費指導費

(項) 医療衛生費

(款) 有償技術協力事業費

国内研修施設勘定

(款) 施設運営費

受託等事業勘定

(款) 東南アジア連携関係センター協力事業費

(款) 直営事業費

(給与総額等)

第7条 事業団は、この予算の範囲内であっても役員等の定員及び給与をこの予算において予定した定員及び給与の基準をこえてみだりに増加または支給してはならない。



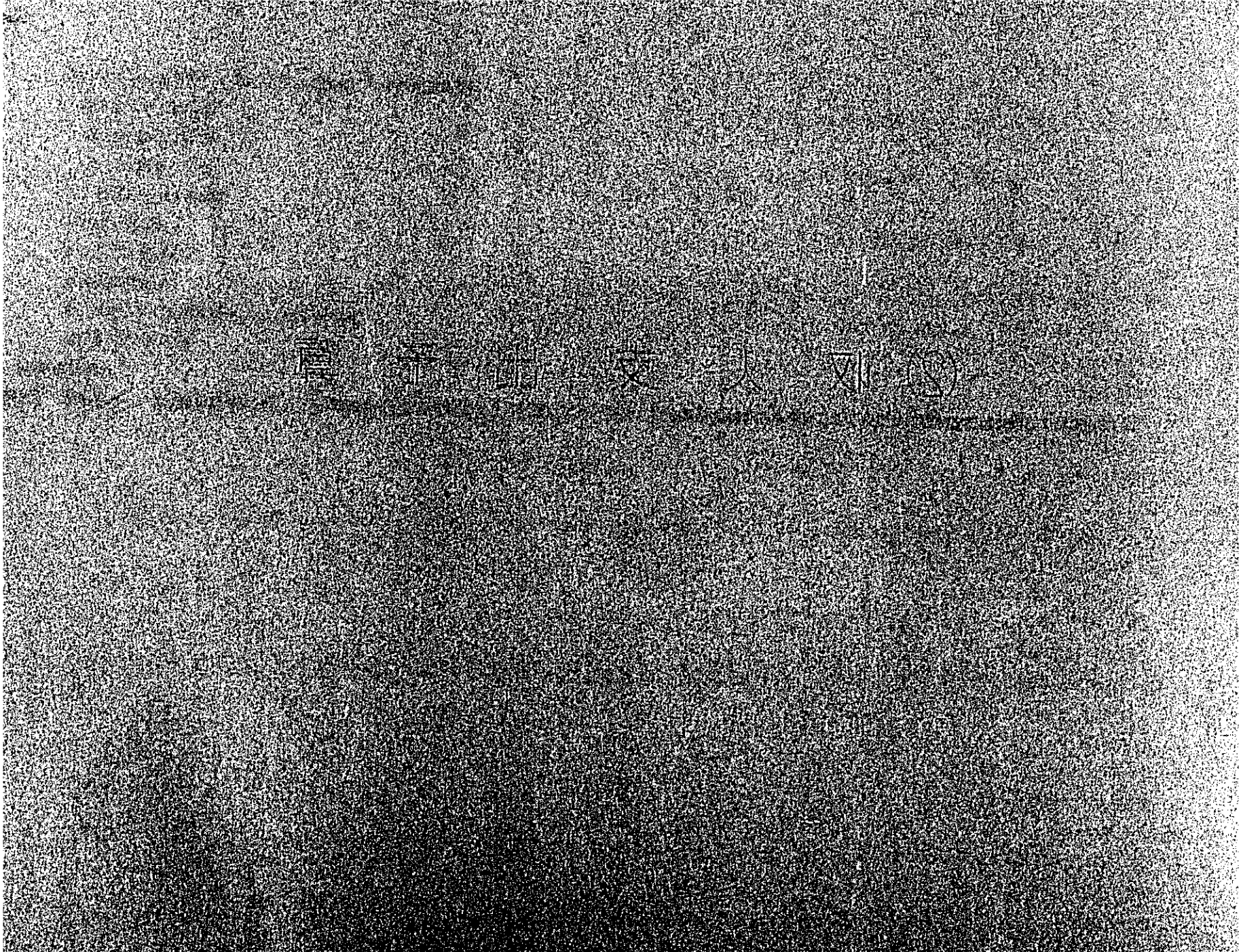

昭和 51 事業年度 収支予算

(単位:千円)

収			入			支			出		
勘定	款	項	認可 予算額	変更額	変更後予算額	勘定	款	項	認可 予算額	変更額	変更後予算額
一般勘定	交付金収入		10,666	20,525,829	30,536,495	一般勘定	管理費		1,516,766	29,019,729	30,536,495
		管理費収入	0	29,388,082	29,388,082			役員給与	320,177	4,377,137	4,697,314
			0	4,650,633	4,650,633			退職手当	162,425	2,511,158	2,673,583
								退職手当	8,576	94,477	103,053
								技術協力派遣 役員給与	1,785	39,270	41,055
								外国旅費	13,186	109,040	122,226
								事務諸費	133,990	1,397,995	1,531,985
								交際費	215	1625	1,840
								施設費	0	39,572	39,572
								予備費	0	184,000	184,000
		海外技術協力 事業費収入	0	21,104,307	21,104,307		海外技術協力 事業費		961,325	20,142,982	21,104,307
								研修員受入費	307,204	3,439,542	3,746,746
								専門家派遣費	259,115	3,240,399	3,499,514
								関係調査費	47,485	4,033,359	4,080,844
								技術協力 センター費	55,272	1,443,339	1,498,611
								機材供与費	0	382,000	382,000
								医療協力費	37,110	1,768,138	1,805,248
								農業協力費	45,713	2,419,256	2,464,969
								関係技術協力費	9,485	574,673	586,158
								専門家等 福利厚生費	1,917	49,229	51,146
								専門家養成 経費	11,543	277,940	289,483





(単位:千円)

収 入						支 出										
勘 定	款	項	認 可 済 予 算 額	変 更 額	変 更 後 予 算 額	勘 定	款	項	認 可 済 予 算 額	変 更 額	変 更 後 予 算 額					
入 植 地 勘 定	貸付金利息収入	貸付金利息収入	1,542	295,757	297,299	入 租 地 勘 定	造成工事支出金	造成工事支出金	32,196	243,990	275,966					
		入植地事業収入	14,095	261,871	275,966			造成工事支出金	32,196	243,770	275,966					
	一般勘定 より受入	入植地売上収入	14,095	106,729	120,824		移住投融資勘定	融資管理費	附帯事業収入	12,913	97,782	110,695	附帯事業雑支出	31,290	236,909	268,199
		入植地土地処分収入	253	1,918	2,171				入植地土地処分雑支出	115	872	987				
		雑収入	920	6,961	7,881				入植地土地雑支出	148	1,119	1,267				
		一般勘定より受入	9	68	77				雑支出	643	4,870	5,513				
	移住投融資勘定	貸付金利息収入	貸付金利息収入	0	155,142		155,142	移住投融資勘定	移住投融資資金繰入	移住投融資資金繰入	321	171,868	172,189			
貸付金利息収入			20,089	152,100	172,189	融資業務諸費	321			2,434	2,755					
受託等事業勘定	受託事業収入	受託事業収入	20,089	152,100	172,189	受託等事業勘定	海外関係計画調査事業費	海外関係計画調査事業費	0	169,434	169,434					
		海外関係計画調査事業収入	12,623	2,762,284	2,774,907			海外関係計画調査事業費	5,411	2,769,496	2,774,907					
		海外関係計画調査事業収入	9,533	2,728,183	2,737,716			海外関係計画調査事業費	0	2,657,508	2,657,508					
		海外関係計画調査事業収入	0	2,657,508	2,657,508			海外関係計画調査事業費	0	1,434,279	1,434,279					
								海外関係計画調査事業費	0	1,223,229	1,223,229					



(単位：千円)

収 入						支 出					
勘 定	款	項	認可済 予算額	変更額	変更後予算額	勘 定	款	項	認可済 予算額	変更額	変更後予算額
		東南アジア観光 開発センター 事業費収入	0	52,996	52,996			東南アジア観光 開発センター 事業費	1,072	79,136	80,208
		前年度よりの 繰越金	9,575	16,707	26,222			東南アジア観光 開発センター 協力費	0	64,142	64,142
		雑収入	18	972	990			職員給与	465	8,425	8,890
								退職手当	12	124	136
	直営事業収入		3,090	23,400	26,490		直営事業費	事務諸費	595	4,503	5,098
		倉庫賃貸収入	124	941	1,065			外国旅費	0	1,942	1,942
		土地賃貸収入	5	38	43				4,339	32,852	37,191
		収場収入	2,961	22,421	25,382			倉庫費	78	598	676
								収場費	4,261	32,254	36,515
	一般勘定 収入										
		一般勘定 収入	0	10,701	10,701						
合 計			94,704	344,954	345,901	合 計			1,598,018	32,992,153	34,590,171



(3) 添 付 書 類

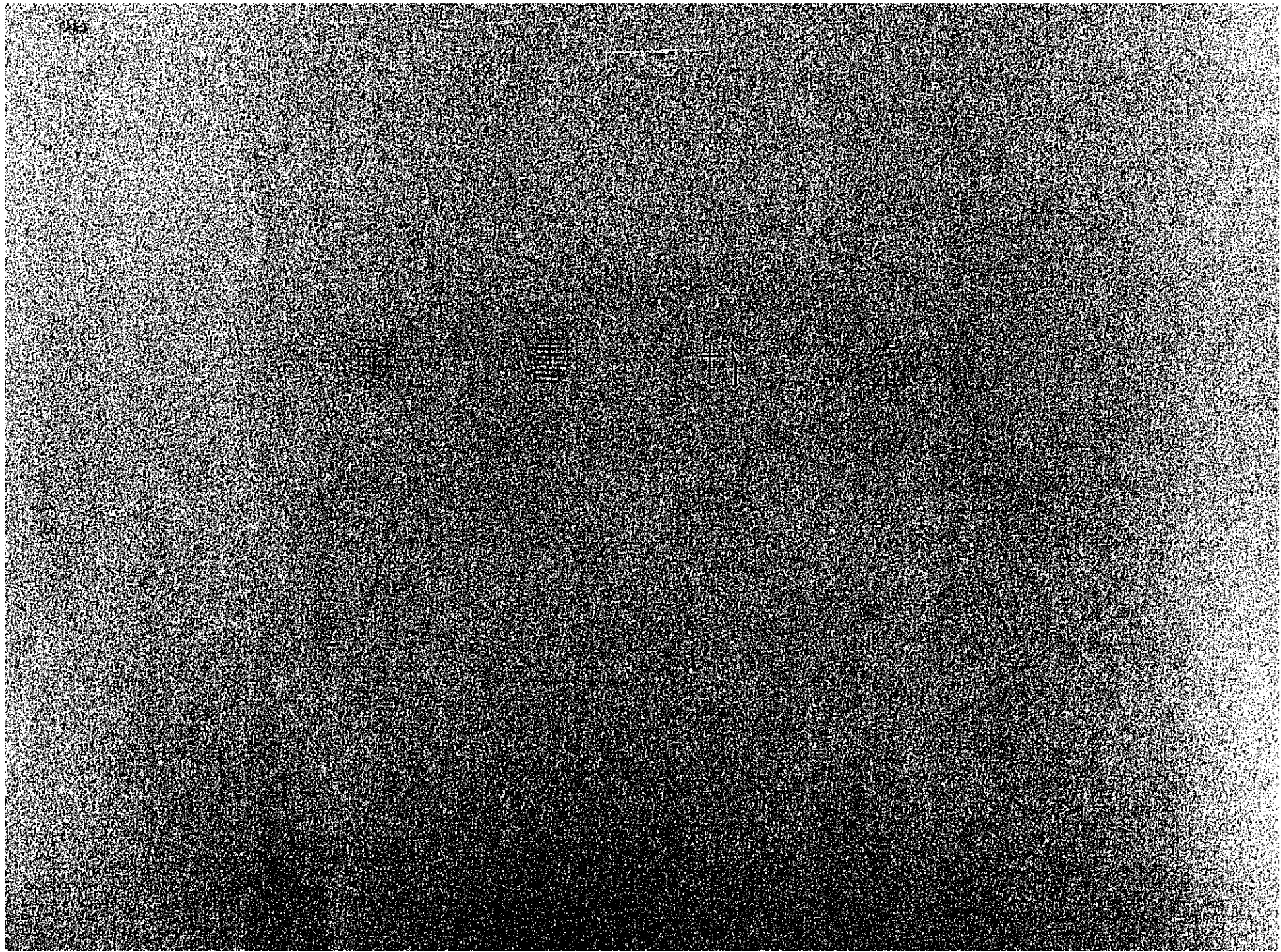

ア 予定貸借対照表及び予定損益計算書

昭和50事業年度  
 (昭和51年3)

勘定科目	合 計	一 般 勘 定		国内研修 施設勘定	開発投資勘定	入植地勘定	移住投資勘定	受託等事業勘定	
		本部勘定	移住勘定					本部勘定	移住勘定
(資産)	[34,972,012]	[11,851,870]	[5,449,799]	[45,752]	[12,821,578]	[2,440,712]	[2,173,990]	[184,969]	[8,342]
(流動資産)	(2,912,443)	(6,674,190)	(687,979)	(45,752)	(313,928)	(5,418)	(0)	(184,969)	(207)
現金預金	2,517,522	6,432,106	573,835	15,292	313,928	0	0	182,361	0
有価証券	10,379	10,379	0	0	0	0	0	0	0
その他	384,542	231,705	114,144	30,460	0	5,418	0	2608	207
(事業資産)	(12,052,785)	(0)	(0)	(0)	(12,507,650)	(2,371,145)	(2,173,990)	(0)	(0)
開発投資資産	12,507,650	0	0	0	12,507,650	0	0	0	0
貸付金	12,507,650	0	0	0	12,507,650	0	0	0	0
移住投資資産	2,173,990	0	0	0	0	0	2,173,990	0	0
貸付金	1,923,754	0	0	0	0	0	1,923,754	0	0
出資金	250,236	0	0	0	0	0	250,236	0	0
入植地資産	2,371,145	0	0	0	0	2,371,145	0	0	0
入植地分譲高	920,012	0	0	0	0	920,012	0	0	0
造成工事支出金	823,953	0	0	0	0	823,953	0	0	0
その他	627,180	0	0	0	0	627,180	0	0	0
(固定資産)	(6,404,629)	(5,177,680)	(1,154,665)	(0)	(0)	(64,149)	(0)	(0)	(8,135)
有形固定資産	5,622,636	4,432,849	1,117,503	0	0	64,149	0	0	8,135
建物	3,957,450	3,180,816	573,714	0	0	0	0	0	2,920
土地	1,239,595	1,102,352	132,315	0	0	0	0	0	4,928
その他	625,591	149,681	411,474	0	0	64,149	0	0	287
無形固定資産	781,993	744,831	37,162	0	0	0	0	0	0
差引保証金	781,646	744,831	36,815	0	0	0	0	0	0

予定貸借対照表  
月31日現在)

(単位:千円)

勘定科目	負債								
	合計	一般勘定		国内研修施設勘定	の			部	
		本部勘定	移住勘定		開港投資勘定	入植地勘定	移住投資勘定	受託等事業勘定	
							本部勘定	移住勘定	
[負債]	[4951,443]	[1,554,572]	[1,609,914]	[31,653]	[156,964]	[1,359,276]	[54,038]	[184,969]	[37]
(流動負債)	(1,439,628)	(1,140,073)	(82,339)	(31,653)	(0)	(91)	(466)	(184,969)	(37)
未払金	1,380,369	1,120,753	71,558	29,390	0	85	0	158,583	0
前受金	26,259	0	0	0	0	0	0	26,222	37
その他	33,000	19,320	10,781	2,263	0	6	466	164	0
(固定負債)	(1,324,762)	(0)	(0)	(0)	(0)	(1,324,762)	(0)	(0)	(0)
入植地契約高	920,011	0	0	0	0	920,011	0	0	0
入植地分譲代金 収 納 金	231,471	0	0	0	0	231,471	0	0	0
造成工事仮貸金	173,280	0	0	0	0	173,280	0	0	0
(引当金)	(2,187,053)	(414,519)	(1,527,575)	(0)	(156,964)	(344,23)	(53,572)	(0)	(0)
交付金資産 引当金	1,223,539	261,771	961,768	0	0	0	0	0	0
現地法人交付金 引当金	539,442	0	539,442	0	0	0	0	0	0
貸倒準備金	156,964	0	0	0	156,964	0	0	0	0
その他	267,108	152,748	26,365	0	0	344,23	53,572	0	0
[資本]	[30,025,569]	[22,975,991]	[7,006,609]	[0]	[0]	[Δ 3776]	[46,300]	[0]	[445]
資本金	30,213,964	22,554,000	7,659,964	0	0	0	0	0	0
資本剰余金	171,627	171,627	0	0	0	0	0	0	0
利益又は 欠損金(Δ)	Δ 360,022	250,364	Δ 653,355	0	0	Δ 3,776	46,300	0	445
利益積立金又は 欠損金(Δ)	Δ 311,934	332,592	Δ 644,526	0	0	0	0	0	0

勘定科目	資 産 の 部								
	合 計	一 般 勘 定		国内研修 施設勘定	の			受託等事業勘定	
		本部勘定	移住勘定		開港投資勘定	入植地勘定	移住投資勘定	本部勘定	移住勘定
その他	347	0	347	0	0	0	0	0	0
(現地法人勘定)	(3,607,155)	(0)	(3,607,155)	(0)	(0)	(0)	(0)	(0)	(0)
現地法人貸付金	2,380,065	0	2,380,065	0	0	0	0	0	0
現地法人出資金	661,283	0	661,283	0	0	0	0	0	0
その他	565,807	0	565,807	0	0	0	0	0	0
合 計	34,977,012	11,851,870	54,497,999	45,752	12,821,578	2,440,712	2,173,990	184,969	8,342
(支部勘定)	(15,845,437)	(12,678,713)	(3,166,724)	(0)	(0)	(0)	(0)	(0)	(0)
国内研修 施設勘定	14,099	14,099	0	0	0	0	0	0	0
開港投資勘定	12,664,614	12,664,614	0	0	0	0	0	0	0
入植地勘定	1,085,213	0	1,085,213	0	0	0	0	0	0
移住投資勘定	2,073,651	0	2,073,651	0	0	0	0	0	0
受託等事業勘定	7,860	0	7,860	0	0	0	0	0	0
総 計	50,822,449	24,530,583	86,165,233	45,752	12,821,578	2,440,712	2,173,990	184,969	8,342



(単位:千円)

勘定科目	負債の部								
	合計	一般勘定		国内研修 施設勘定	開拓投資勘定	入植地勘定	移住投資勘定	受託等事業勘定	
		本部勘定	移住勘定					本部勘定	移住勘定
当期利益又は 欠損金(△)	△ 48,088	△ 82,228	△ 8,829	0	0	△ 3,776	46,300	0	445
合計	34,977,012	24,530,583	8,616,523	3,1653	156,764	1,355,500	100,338	184,969	482
(本部勘定)	(15,845,437)	0	0	14,099	(2,664,614)	(1,085,212)	(2,073,652)	0	7,860
本部勘定	12,678,713	0	0	14,099	12,664,614	0	0	0	0
移住勘定	3,166,724	0	0	0	0	1,085,212	2,073,652	0	7,860
総計	50,822,449	24,530,583	8,616,523	45,752	12,821,578	2,440,712	2,173,990	184,969	8,342

## 昭 和 5 0 事 業 年 度

( 昭 和 5 0 年 4 月 1 日 以 前 )

勘定科目	費 用 の 部								
	合 計	一 般 勘 定		国 内 研 修 旅 費 勘 定	關 係 投 資 勘 定	入 植 地 勘 定	移 住 投 資 勘 定	受 託 等 事 業 勘 定	
		本 部 勘 定	移 住 勘 定					本 部 勘 定	移 住 勘 定
[ 費 用 ]	[ 29,487,194 ]	[ 23,336,231 ]	[ 3,418,132 ]	[ 367,180 ]	[ 95,301 ]	[ 76,380 ]	[ 7,313 ]	[ 2,186,041 ]	[ 616 ]
海外技術協力 事業費	19,059,955	19,059,955	0	0	0	0	0	0	0
海外移住事業費	2,345,228	0	2,345,202	0	0	26	0	0	0
移住者渡航費 支給費	118,045	0	118,045	0	0	0	0	0	0
修 理 費	4,147,146	4,147,146	0	0	0	0	0	0	0
交付金貸付 引当金	195,694	30,673	165,021	0	0	0	0	0	0
基金助成費等 事業費	16,229	16,229	0	0	0	0	0	0	0
施設運営費	367,180	0	0	367,180	0	0	0	0	0
関係投資事業 費	95,301	0	0	0	95,301	0	0	0	0
入植地事業費	76,354	0	0	0	0	76,354	0	0	0
移住投資事業 費	7,313	0	0	0	0	0	7,313	0	0
受託等事業費	2,186,657	0	0	0	0	0	0	2,186,041	616
減価償却費	91,057	82,228	8,829	0	0	0	0	0	0
現地法人交付金	781,035	0	781,035	0	0	0	0	0	0
合 計	29,487,194	23,336,231	3,418,132	367,180	95,301	76,380	7,313	2,186,041	616

### 予定損益計算書

(昭和57年3月31日まで)

(単位：千円)

勘定科目	収 益 の 部								
	合 計	一 般 勘 定		国内研修 施設勘定	開港投資勘定	入植地勘定	移住投資勘定	受託等事業勘定	
		本部勘定	移住勘定					本部勘定	移住勘定
[収 益]	[29,439,106]	[23,254,003]	[3,409,303]	[367,180]	[95,301]	[72,604]	[53,613]	[2,186,041]	[1,061]
交付金収入	26,439,432	23,189,879	3,249,553	0	0	0	0	0	0
渡航費交付金 収入	118,045	0	118,045	0	0	0	0	0	0
開港投資収入	95,301	0	0	0	95,301	0	0	0	0
施設利用収入	249,890	0	0	249,890	0	0	0	0	0
入植地事業収入	72,604	0	0	0	0	72,604	0	0	0
移住投資収入	53,613	0	0	0	0	0	53,613	0	0
受託等事業収入	2,187,102	0	0	0	0	0	0	2,186,041	1,061
運営補助収入	117,290	0	0	117,290	0	0	0	0	0
雑収入	105,829	64,124	41,705	0	0	0	0	0	0
[当期欠損金]	[48,088]	[82,228]	[8,829]	[0]	[0]	[3,776]	[△46,300]	[0]	[△445]
当期欠損金	48,088	82,228	8,829	0	0	3,776	△46,300	0	△445
合 計	29,487,194	23,336,231	3,418,132	367,180	95,301	76,380	7,313	2,186,041	616

## 昭和51事業年度

(昭和52年)

勘定科目	資 産 の 部								
	合 計	一 般 勘 定		国内研修 施設勘定	開発投融資勘定	入植地勘定	移住投融資勘定	受託事業勘定	
		本部勘定	移住勘定					本部勘定	移住勘定
[資 産]	(43,599,504)	(6,682,160)	(5,657,507)	(45,752)	(25,346,353)	(2,592,173)	(2,623,125)	(158,747)	(8,342)
(流動資産)	(2,280,336)	(1,250,501)	(334,366)	(45,752)	(485,345)	(5,418)	(0)	(158,747)	(207)
現金預金	1,885,415	1,008,417	220,222	15,292	485,345	0	0	156,139	0
有価証券	10,379	10,379	0	0	0	0	0	0	0
その他	384,542	231,705	114,144	30,460	0	5,418	0	2,608	207
(専業資産)	(30,492,110)	(0)	(0)	(0)	(25,346,353)	(2,522,632)	(2,623,125)	(0)	(0)
開発投融資資産	25,346,353	0	0	0	25,346,353	0	0	0	0
移住投融資資産	2,623,125	0	0	0	0	0	2,623,125	0	0
貸付金	2,272,889	0	0	0	0	0	2,272,889	0	0
出賃金	350,236	0	0	0	0	0	350,236	0	0
入植地資産	2,522,632	0	0	0	0	2,522,632	0	0	0
入植地分譲金	1,026,997	0	0	0	0	1,026,997	0	0	0
造成工事支出金	905,295	0	0	0	0	905,295	0	0	0
その他	590,339	0	0	0	0	590,339	0	0	0
(固定資産)	(6,664,465)	(5,431,659)	(1,160,548)	(0)	(0)	(64,123)	(0)	(0)	(8,135)
有形固定資産	5,876,947	4,686,828	1,117,861	0	0	64,123	0	0	8,135
建 物	3,977,395	3,412,593	561,882	0	0	0	0	0	2,920
土 地	1,239,595	1,102,352	132,315	0	0	0	0	0	4,928
その他	659,957	171,883	423,664	0	0	64,123	0	0	287
無形固定資産	787,518	744,831	42,687	0	0	0	0	0	0
差引保証金	787,171	744,831	42,340	0	0	0	0	0	0
その他	347	0	347	0	0	0	0	0	0

### 予定貸借対照表

3月31日現在

(単位:千円)

勘定科目	負債の部								
	合計	一般勘定		国内研修 施設勘定	関係投資勘定	入植地勘定	移住投資勘定	受託事業勘定	
		本部勘定	移住勘定					本部勘定	移住勘定
[負債]	(5,426,913)	(1,600,968)	(1,624,626)	(31,653)	(485,345)	(1,466,262)	(59,275)	(158,747)	(37)
(流動負債)	(1,413,406)	(1,140,073)	82,339	31,653	0	91	466	(158,747)	(37)
未払金	1,380,369	1,120,753	71,558	29,390	0	85	0	158,583	0
前受金	37	0	0	0	0	0	0	0	37
その他	33,000	19,320	10,781	2,263	0	6	466	164	0
(固定負債)	(1,431,748)	0	0	0	0	(1,431,748)	0	0	0
入植地契約高	1,026,997	0	0	0	0	1,026,997	0	0	0
入植地分譲代金 収納金	231,471	0	0	0	0	231,471	0	0	0
造成工事収受金	173,280	0	0	0	0	173,280	0	0	0
(引当金)	(2,581,759)	460,895	(1,542,287)	0	(485,345)	(344,23)	58,809	0	0
交付金資産 引当金	1,226,577	250,097	976,480	0	0	0	0	0	0
現地法人交付金 引当金	58,809	0	0	0	0	0	58,809	0	0
貸倒準備金	1,085,575	0	565,807	0	485,345	34,423	0	0	0
その他	210,798	210,798	0	0	0	0	0	0	0
[資本]	(38,172,591)	(30,441,644)	(7,640,749)	0	0	(36,775)	(52,991)	0	(432)
資本金	38,383,964	30,124,000	8,259,964	0	0	0	0	0	0
資本剰余金	171,627	171,627	0	0	0	0	0	0	0
利益又は 欠損金(△)	△ 38,300	146,017	△ 619,215	0	0	36,775	52,991	0	432
利益積立金又は 欠損金(△)	△ 360,022	250,364	△ 610,386	0	0	0	0	0	0
当期利益又は 欠損金(△)	△ 22,978	△ 104,347	△ 8,829	0	0	36,775	52,991	0	432

勘定科目	資 産 の 部								
	合 計	一 般 勘 定		国内研修 施設勘定	開港投資勘定	入植地勘定	移住投資勘定	受託等事業勘定	
		本部勘定	移住勘定					本部勘定	移住勘定
(現地法人勘定)	( 4,162,593)	( 0)	( 4,162,593)	( 0)	( 0)	( 0)	( 0)	( 0)	( 0)
現地法人貸付金	2,935,503	0	2,935,503	0	0	0	0	0	0
現地法人出資金	661,283	0	661,283	0	0	0	0	0	0
その他	565,807	0	565,807	0	0	0	0	0	0
合 計	43,599,504	6,682,160	5,657,507	45,752	25,831,698	2,592,173	2,623,125	158,747	8,342
(支部勘定)	(28,968,320)	(25,360,452)	(3,607,868)	( 0)	( 0)	( 0)	( 0)	( 0)	( 0)
国内研修 施設勘定	14,099	14,099	0	0	0	0	0	0	0
開港投資勘定	25,346,353	25,346,353	0	0	0	0	0	0	0
入植地勘定	1,089,136	0	1,089,136	0	0	0	0	0	0
移住投資勘定	2,510,859	0	2,510,859	0	0	0	0	0	0
受託等事業勘定	7,873	0	7,873	0	0	0	0	0	0
総 計	72,567,824	32,042,612	9,265,375	45,752	25,831,698	2,592,173	2,623,125	158,747	8,342

(単位：千円)

勘定科目	負債の部								
	合計	一般勘定		国内研修 施設勘定	開港投資勘定	入道地勘定	移住投資勘定	受託等事業勘定	
		本部勘定	移住勘定					本部勘定	移住勘定
合計	43,599,504	32,042,612	9,265,375	31,653	485,345	1,503,037	112,266	158,747	469
(本部勘定)	(28,968,320)	0	0	14,099	(25,346,353)	(1,089,136)	(2,510,859)	0	(2,873)
本部勘定	25,360,452	0	0	14,099	25,346,353	0	0	0	0
移住勘定	3,607,868	0	0	0	0	1,089,136	2,510,859	0	2,873
総計	72,567,824	32,042,612	9,265,375	45,752	25,831,698	2,592,173	2,623,125	158,747	8,342

## 昭和51事業年度

(昭和51年4月1日より)

勘定科目	費用の部								
	合計	一般勘定		国内研修 施設勘定	開発投融資勘定	入植地勘定	移住投融資勘定	受託等事業勘定	
		本部勘定	移住勘定					本部勘定	移住勘定
[費用]	[33,663,877]	[26,305,423]	[3,772,733]	[502,233]	[328,381]	[42,709]	[7,992]	[2,683,730]	[676]
海外技術協力 事業費	21,104,307	21,104,307	0	0	0	0	0	0	0
海外移住事業費	2,702,442	0	2,702,416	0	0	26	0	0	0
移住者旅航費 支給費	95,000	0	95,000	0	0	0	0	0	0
有償技術協力 事業費	350,000	350,000	0	0	0	0	0	0	0
管理費	466,106	466,106	0	0	0	0	0	0	0
交付金資産 引当	140,023	36,247	103,776	0	0	0	0	0	0
賛助会関係等 事業費	49,455	49,455	0	0	0	0	0	0	0
施設運営費	502,233	0	0	502,233	0	0	0	0	0
開発投融資 事業費	328,381	0	0	0	328,381	0	0	0	0
入植地事業費	42,683	0	0	0	0	42,683	0	0	0
移住投融資 事業費	7,992	0	0	0	0	0	7,992	0	0
受託等事業費	2,684,406	0	0	0	0	0	0	2,683,730	676
減価償却費	113,176	104,347	8,829	0	0	0	0	0	0
現地法人交付金	882,712	0	882,712	0	0	0	0	0	0
合計	33,663,877	26,305,423	3,772,733	502,233	328,381	42,709	7,992	2,683,730	676



### 予定損益計算書

昭和52年3月31日現在

(単位：千円)

勘定科目	収 益 の 部								
	合 計	一 般 勘 定		国内研修 施設勘定	開港投資勘定	入植地勘定	移住投資勘定	受託等事業勘定	
		本部勘定	移住勘定					本部勘定	移住勘定
[収 益]	[33,640,899]	[26,201,076]	[3,783,904]	[502,233]	[328,381]	[79,484]	[60,983]	[2,683,730]	[1,108]
交付金収入	29,388,082	25,754,940	3,633,142	0	0	0	0	0	0
渡航費 交付金収入	95,000	0	95,000	0	0	0	0	0	0
有償技術協力 等収入	350,000	350,000	0	0	0	0	0	0	0
開港投資収入	328,381	0	0	0	328,381	0	0	0	0
施設利用収入	323,939	0	0	323,939	0	0	0	0	0
入植地事業収入	79,484	0	0	0	0	79,484	0	0	0
移住投資収入	60,983	0	0	0	0	0	60,983	0	0
受託等事業収入	2,684,838	0	0	0	0	0	0	2,683,730	1,108
運営補助収入	178,294	0	0	178,294	0	0	0	0	0
雑収入	151,898	96,136	55,762	0	0	0	0	0	0
[当期欠損金]	[22,978]	[104,347]	[8,829]	[0]	[0]	[△ 36,775]	[△ 52,991]	[0]	[△ 432]
当期欠損金	22,978	104,347	8,829	0	0	△ 36,775	△ 52,991	0	△ 432
合 計	33,663,877	26,305,423	3,792,733	502,233	328,381	42,709	7,992	2,683,730	676



イ その他参考資料

井筒巻掛の予

# (ア) 役員定員表

氏名	職名	職階	年齢	性別	籍貫	出身	学歴	経歴
鈴木 太郎	代表取締役	代表取締役	45	男	東京	東京大学	東京大学	1980年入社
田中 次郎	取締役	取締役	52	男	大阪	大阪大学	大阪大学	1975年入社
佐藤 一郎	取締役	取締役	48	男	名古屋	名古屋大学	名古屋大学	1978年入社
山田 三郎	取締役	取締役	55	男	京都	京都大学	京都大学	1972年入社
中村 四郎	取締役	取締役	50	男	福岡	福岡大学	福岡大学	1976年入社
小林 五郎	取締役	取締役	47	男	札幌	北海道大学	北海道大学	1979年入社
高橋 六郎	取締役	取締役	53	男	仙台	仙台大学	仙台大学	1974年入社
渡辺 七郎	取締役	取締役	49	男	岡山	岡山大学	岡山大学	1977年入社
石川 八郎	取締役	取締役	51	男	広島	広島大学	広島大学	1975年入社
水野 九郎	取締役	取締役	46	男	新潟	新潟大学	新潟大学	1981年入社
木村 十郎	取締役	取締役	54	男	北九州	九州大学	九州大学	1973年入社
伊藤 十一郎	取締役	取締役	44	男	金沢	金沢大学	金沢大学	1983年入社
山本 十二郎	取締役	取締役	56	男	徳島	徳島大学	徳島大学	1971年入社
佐々木 十三郎	取締役	取締役	43	男	香川	香川大学	香川大学	1984年入社
松本 十四郎	取締役	取締役	57	男	高松	高松大学	高松大学	1970年入社
田村 十五郎	取締役	取締役	41	男	鳥取	鳥取大学	鳥取大学	1985年入社
三浦 十六郎	取締役	取締役	58	男	島根	島根大学	島根大学	1969年入社
山口 十七郎	取締役	取締役	40	男	徳島	徳島大学	徳島大学	1986年入社
井上 十八郎	取締役	取締役	59	男	高松	高松大学	高松大学	1968年入社
森下 十九郎	取締役	取締役	39	男	香川	香川大学	香川大学	1987年入社
石川 二十郎	取締役	取締役	60	男	高松	高松大学	高松大学	1967年入社
水野 二十一郎	取締役	取締役	38	男	香川	香川大学	香川大学	1988年入社
木村 二十二郎	取締役	取締役	61	男	高松	高松大学	高松大学	1966年入社
伊藤 二十三郎	取締役	取締役	37	男	香川	香川大学	香川大学	1989年入社
山本 二十四郎	取締役	取締役	62	男	高松	高松大学	高松大学	1965年入社
佐々木 二十五郎	取締役	取締役	36	男	香川	香川大学	香川大学	1990年入社
松本 二十六郎	取締役	取締役	63	男	高松	高松大学	高松大学	1964年入社
田村 二十七郎	取締役	取締役	35	男	香川	香川大学	香川大学	1991年入社
三浦 二十八郎	取締役	取締役	64	男	高松	高松大学	高松大学	1963年入社
山口 二十九郎	取締役	取締役	34	男	香川	香川大学	香川大学	1992年入社
井上 三十郎	取締役	取締役	65	男	高松	高松大学	高松大学	1962年入社
森下 三十一郎	取締役	取締役	33	男	香川	香川大学	香川大学	1993年入社
石川 三十二郎	取締役	取締役	66	男	高松	高松大学	高松大学	1961年入社
水野 三十三郎	取締役	取締役	32	男	香川	香川大学	香川大学	1994年入社
木村 三十四郎	取締役	取締役	67	男	高松	高松大学	高松大学	1960年入社
伊藤 三十五郎	取締役	取締役	31	男	香川	香川大学	香川大学	1995年入社
山本 三十六郎	取締役	取締役	68	男	高松	高松大学	高松大学	1959年入社
佐々木 三十七郎	取締役	取締役	30	男	香川	香川大学	香川大学	1996年入社
松本 三十八郎	取締役	取締役	69	男	高松	高松大学	高松大学	1958年入社
田村 三十九郎	取締役	取締役	29	男	香川	香川大学	香川大学	1997年入社
三浦 四十郎	取締役	取締役	70	男	高松	高松大学	高松大学	1957年入社
山口 四十一郎	取締役	取締役	28	男	香川	香川大学	香川大学	1998年入社
井上 四十二郎	取締役	取締役	71	男	高松	高松大学	高松大学	1956年入社
森下 四十三郎	取締役	取締役	27	男	香川	香川大学	香川大学	1999年入社
石川 四十四郎	取締役	取締役	72	男	高松	高松大学	高松大学	1955年入社
水野 四十五郎	取締役	取締役	26	男	香川	香川大学	香川大学	2000年入社
木村 四十六郎	取締役	取締役	73	男	高松	高松大学	高松大学	1954年入社
伊藤 四十七郎	取締役	取締役	25	男	香川	香川大学	香川大学	2001年入社
山本 四十八郎	取締役	取締役	74	男	高松	高松大学	高松大学	1953年入社
佐々木 四十九郎	取締役	取締役	24	男	香川	香川大学	香川大学	2002年入社
松本 五十郎	取締役	取締役	75	男	高松	高松大学	高松大学	1952年入社
田村 五十一郎	取締役	取締役	23	男	香川	香川大学	香川大学	2003年入社
三浦 五十二郎	取締役	取締役	76	男	高松	高松大学	高松大学	1951年入社
山口 五十三郎	取締役	取締役	22	男	香川	香川大学	香川大学	2004年入社
井上 五十四郎	取締役	取締役	77	男	高松	高松大学	高松大学	1950年入社
森下 五十五郎	取締役	取締役	21	男	香川	香川大学	香川大学	2005年入社
石川 五十六郎	取締役	取締役	78	男	高松	高松大学	高松大学	1949年入社
水野 五十七郎	取締役	取締役	20	男	香川	香川大学	香川大学	2006年入社
木村 五十八郎	取締役	取締役	79	男	高松	高松大学	高松大学	1948年入社
伊藤 五十九郎	取締役	取締役	19	男	香川	香川大学	香川大学	2007年入社
山本 六十郎	取締役	取締役	80	男	高松	高松大学	高松大学	1947年入社
佐々木 六十一郎	取締役	取締役	18	男	香川	香川大学	香川大学	2008年入社
松本 六十二郎	取締役	取締役	81	男	高松	高松大学	高松大学	1946年入社
田村 六十三郎	取締役	取締役	17	男	香川	香川大学	香川大学	2009年入社
三浦 六十四郎	取締役	取締役	82	男	高松	高松大学	高松大学	1945年入社
山口 六十五郎	取締役	取締役	16	男	香川	香川大学	香川大学	2010年入社
井上 六十六郎	取締役	取締役	83	男	高松	高松大学	高松大学	1944年入社
森下 六十七郎	取締役	取締役	15	男	香川	香川大学	香川大学	2011年入社
石川 六十八郎	取締役	取締役	84	男	高松	高松大学	高松大学	1943年入社
水野 六十九郎	取締役	取締役	14	男	香川	香川大学	香川大学	2012年入社
木村 七十郎	取締役	取締役	85	男	高松	高松大学	高松大学	1942年入社
伊藤 七十一郎	取締役	取締役	13	男	香川	香川大学	香川大学	2013年入社
山本 七十二郎	取締役	取締役	86	男	高松	高松大学	高松大学	1941年入社
佐々木 七十三郎	取締役	取締役	12	男	香川	香川大学	香川大学	2014年入社
松本 七十四郎	取締役	取締役	87	男	高松	高松大学	高松大学	1940年入社
田村 七十五郎	取締役	取締役	11	男	香川	香川大学	香川大学	2015年入社
三浦 七十六郎	取締役	取締役	88	男	高松	高松大学	高松大学	1939年入社
山口 七十七郎	取締役	取締役	10	男	香川	香川大学	香川大学	2016年入社
井上 七十八郎	取締役	取締役	89	男	高松	高松大学	高松大学	1938年入社
森下 七十九郎	取締役	取締役	9	男	香川	香川大学	香川大学	2017年入社
石川 八十郎	取締役	取締役	90	男	高松	高松大学	高松大学	1937年入社
水野 八十一郎	取締役	取締役	8	男	香川	香川大学	香川大学	2018年入社
木村 八十二郎	取締役	取締役	91	男	高松	高松大学	高松大学	1936年入社
伊藤 八十三郎	取締役	取締役	7	男	香川	香川大学	香川大学	2019年入社
山本 八十四郎	取締役	取締役	92	男	高松	高松大学	高松大学	1935年入社
佐々木 八十五郎	取締役	取締役	6	男	香川	香川大学	香川大学	2020年入社
松本 八十六郎	取締役	取締役	93	男	高松	高松大学	高松大学	1934年入社
田村 八十七郎	取締役	取締役	5	男	香川	香川大学	香川大学	2021年入社
三浦 八十八郎	取締役	取締役	94	男	高松	高松大学	高松大学	1933年入社
山口 八十九郎	取締役	取締役	4	男	香川	香川大学	香川大学	2022年入社
井上 九十郎	取締役	取締役	95	男	高松	高松大学	高松大学	1932年入社
森下 九十一郎	取締役	取締役	3	男	香川	香川大学	香川大学	2023年入社
石川 九十二郎	取締役	取締役	96	男	高松	高松大学	高松大学	1931年入社
水野 九十三郎	取締役	取締役	2	男	香川	香川大学	香川大学	2024年入社
木村 九十四郎	取締役	取締役	97	男	高松	高松大学	高松大学	1930年入社
伊藤 九十五郎	取締役	取締役	1	男	香川	香川大学	香川大学	2025年入社
山本 九十六郎	取締役	取締役	98	男	高松	高松大学	高松大学	1929年入社
佐々木 九十七郎	取締役	取締役	0	男	香川	香川大学	香川大学	2026年入社
松本 九十八郎	取締役	取締役	99	男	高松	高松大学	高松大学	1928年入社
田村 九十九郎	取締役	取締役	0	男	香川	香川大学	香川大学	2027年入社
三浦 一百郎	取締役	取締役	0	男	高松	高松大学	高松大学	1927年入社

貴 員 長 官 御 座 下

昭和51年度役職員定員表

(一般勤定予算定員)

(単位：人)

区 分	前年度	減 (△)	増	計	区 分	前年度	減 (△)	増	計
(役員)	18			18	人事部	18	△ 1		17
総 裁	1			1	部長	1			1
副 総 裁	2			2	人事課	6			6
理 事	12			12	庶務課	5			5
監 事	3			3	給与課	5	△ 1		4
					調査役	1			1
(職員)	993	(△ 1) / △ 12	( 1) / 8	989	経理部	56	(△ 1) / △ 1	( 1) / 1	56
人 本 部	576	(△ 1) / △ 7	( 1) / 3	572	部長	1			1
秘書室	9			9	次長	1		( 1) / 1	2
室 長	1			1	財務課	8			9
秘書室	8			8	会計課	12			12
					資金課	6	△ 1		5
総 務 部	51	△ 1		50	施設課	5			5
部 長	1			1	契約第一課	5			5
総 務 課	29			29	契約第二課	8			8
債務管理課	8			8	契約第三課	8			8
広報課	5			5	調査役	2	(△ 1) / 1		1
技術者管理課	7	△ 1		6					
調査役	1			1					





					(単位：人)						
区	分	前年度	減(△)	増	計	区	分	前年度	減(△)	増	計
	農林関係協力部	29	△	/	28		移住調整部	35			35
	部長	1			1		部長	1			1
	農林関係課	6	△	/	5		調整課	23			23
	畜産関係課	5			5		企画課	5			5
	農林技術協力課	12			12		開発課	6			6
	農林投資課	5			5						
	林業関係協力部	14			14		移住管理部	25			25
	部長	1			1		部長	1			1
	林業関係課	7			7		移住財務課	10			10
	林業投資課	5			5		移住会計課	11			11
	調整役	1			1		企業管理課	3			3
	鉱工業計画調整部	19			19		移住第一業務部	23			23
	部長	1			1		部長	1			1
	次長	1			1		生活環境課	6			6
	鉱工業計画課	5			5		農牧課	7			7
	工業調整課	6			6		投資課	9			9
	資源調整課	6			6						
	鉱工業関係協力部	18			18						
	部長	1			1						
	鉱工業関係技術課	8			8						
	鉱工業投資課	8			8						
	調整役	1			1						

(54)

(単位：人)

区 分	前年度	減(△)	増	計	区 分	前年度	減(△)	増	計
移住第二業務部	19			19	2. 附 属 機 関	83			83
部 長	1			1	東京インターナショナルセンター	4			4
移住広報課	6			6	大阪国際研修センター	10			10
農業移住課	6			6	名古屋国際研修センター	10			10
工業移住課	6			6	神奈川県水産研修センター	6			6
					内原国際農業研修センター	16			16
					兵庫インターナショナルセンター	3			3
青年海外協力隊事務局	71	△ /		70	八王子国際研修センター	6			6
事務局長	1			1	海外移住センター	7			7
事務局次長	1			1	海外移住研修所	21			21
総務課	9			9					
情報管理課	5			5	3. 国 内 支 部	93	△ /		92
経理課	12	△ /		11	北 海 道 支 部	5			5
広報課	4			4	仙 台 支 部	7			7
国内課	14			14	東 京 支 部	15			15
地域課	15			15	廣 島 支 部	8			8
第一訓練所	6			6	名 古 屋 支 部	9	△ /		8
第二訓練所	4			4	大 阪 支 部	9			9
					神 戸 支 部	7			7
					京 浜 支 部	7			7
					高 松 支 部	5			5
					福 岡 支 部	7			7
					熊 本 支 部	7			7
					沖 縄 支 部	7			7

					(単位:人)				
区 分	前年度	減 (△)	増	計	区 分	前年度	減 (△)	増	計
外中朝米代表部	11			11	ベレーン支部	26	△ /	/	26
					レシフェ支部	8			8
5. 海外事務所及び海外駐在員	230	△ 4	5	231	ポルト・アレグレ支部	6			6
(1) 海外事務所	212	(△ 2) △ 4	( 2) 5	213	アスンシオン支部	50	△ /		49
バンコック事務所	3			3	ヴェノス・アイレス支部	17			17
マニラ事務所	2			2	サンタ・クルス支部	24	△ /		23
シンガポール事務所	/			/	サント・ドミンゴ支部	3			3
ジャカルタ事務所	5			5	(2) 海外駐在員	18			18
ニュー・デリー事務所	2			2	フィリピン駐在員	/			/
ダッカ事務所	/			/	マレーシア駐在員	/			/
テヘラン事務所	/			/	インド駐在員	/			/
ナイロビ事務所	2			2	ラオス駐在員	/			/
クアラ・ Lumpur 事務所	/			/	バングラデシュ駐在員	/			/
メキシコ事務所	2			2	ネパール駐在員	/			/
ブノンペン事務所	/			/	エチオピア駐在員	/			/
サイゴン事務所	2			2	ゲニア駐在員	/			/
ブラジリア事務所	2			2	ガンビア駐在員	/			/
ダイエンチマン事務所	/			/	タンザニア駐在員	/			/
ラゴス事務所	/			/	マラウイ駐在員	/			/
リマド事務所	/			/	モロッコ駐在員	/			/
カイロ事務所			/	/	チュニジア駐在員	/			/
リマ事務所			/	/	西サモア駐在員	/			/
リオ・デ・ジャネイロ支部	13			13	エル・サルバドル駐在員	/			/
サン・パウロ支部	37	△ /	2	38	ロス・アンジェルズ駐在員	/			/

(56)

(単位：人)

区 分	前年度	減(△)	増	計
トロント駐在員	2			2
合 計	1,011	(△ 1) △ 12	( 1) 8	1,007

(注) ( )は外数であり、定員  
換算による増減を示す。

(イ) 収入支出予算明細書

(別冊)

書聯即真字出支人列 (n)

(冊 保)

(ウ) 収入支出予算科目別表

収入科目	支出科目	収入予算	支出予算	収入支出	備考
1. 雑収入	1. 雑支出	100,000	100,000	0	
2. 雑収入	2. 雑支出	200,000	200,000	0	
3. 雑収入	3. 雑支出	300,000	300,000	0	
4. 雑収入	4. 雑支出	400,000	400,000	0	
5. 雑収入	5. 雑支出	500,000	500,000	0	
6. 雑収入	6. 雑支出	600,000	600,000	0	
7. 雑収入	7. 雑支出	700,000	700,000	0	
8. 雑収入	8. 雑支出	800,000	800,000	0	
9. 雑収入	9. 雑支出	900,000	900,000	0	
10. 雑収入	10. 雑支出	1,000,000	1,000,000	0	
11. 雑収入	11. 雑支出	1,100,000	1,100,000	0	
12. 雑収入	12. 雑支出	1,200,000	1,200,000	0	
13. 雑収入	13. 雑支出	1,300,000	1,300,000	0	
14. 雑収入	14. 雑支出	1,400,000	1,400,000	0	
15. 雑収入	15. 雑支出	1,500,000	1,500,000	0	
16. 雑収入	16. 雑支出	1,600,000	1,600,000	0	
17. 雑収入	17. 雑支出	1,700,000	1,700,000	0	
18. 雑収入	18. 雑支出	1,800,000	1,800,000	0	
19. 雑収入	19. 雑支出	1,900,000	1,900,000	0	
20. 雑収入	20. 雑支出	2,000,000	2,000,000	0	
21. 雑収入	21. 雑支出	2,100,000	2,100,000	0	
22. 雑収入	22. 雑支出	2,200,000	2,200,000	0	
23. 雑収入	23. 雑支出	2,300,000	2,300,000	0	
24. 雑収入	24. 雑支出	2,400,000	2,400,000	0	
25. 雑収入	25. 雑支出	2,500,000	2,500,000	0	
26. 雑収入	26. 雑支出	2,600,000	2,600,000	0	
27. 雑収入	27. 雑支出	2,700,000	2,700,000	0	
28. 雑収入	28. 雑支出	2,800,000	2,800,000	0	
29. 雑収入	29. 雑支出	2,900,000	2,900,000	0	
30. 雑収入	30. 雑支出	3,000,000	3,000,000	0	
31. 雑収入	31. 雑支出	3,100,000	3,100,000	0	
32. 雑収入	32. 雑支出	3,200,000	3,200,000	0	
33. 雑収入	33. 雑支出	3,300,000	3,300,000	0	
34. 雑収入	34. 雑支出	3,400,000	3,400,000	0	
35. 雑収入	35. 雑支出	3,500,000	3,500,000	0	
36. 雑収入	36. 雑支出	3,600,000	3,600,000	0	
37. 雑収入	37. 雑支出	3,700,000	3,700,000	0	
38. 雑収入	38. 雑支出	3,800,000	3,800,000	0	
39. 雑収入	39. 雑支出	3,900,000	3,900,000	0	
40. 雑収入	40. 雑支出	4,000,000	4,000,000	0	
41. 雑収入	41. 雑支出	4,100,000	4,100,000	0	
42. 雑収入	42. 雑支出	4,200,000	4,200,000	0	
43. 雑収入	43. 雑支出	4,300,000	4,300,000	0	
44. 雑収入	44. 雑支出	4,400,000	4,400,000	0	
45. 雑収入	45. 雑支出	4,500,000	4,500,000	0	
46. 雑収入	46. 雑支出	4,600,000	4,600,000	0	
47. 雑収入	47. 雑支出	4,700,000	4,700,000	0	
48. 雑収入	48. 雑支出	4,800,000	4,800,000	0	
49. 雑収入	49. 雑支出	4,900,000	4,900,000	0	
50. 雑収入	50. 雑支出	5,000,000	5,000,000	0	
51. 雑収入	51. 雑支出	5,100,000	5,100,000	0	
52. 雑収入	52. 雑支出	5,200,000	5,200,000	0	
53. 雑収入	53. 雑支出	5,300,000	5,300,000	0	
54. 雑収入	54. 雑支出	5,400,000	5,400,000	0	
55. 雑収入	55. 雑支出	5,500,000	5,500,000	0	
56. 雑収入	56. 雑支出	5,600,000	5,600,000	0	
57. 雑収入	57. 雑支出	5,700,000	5,700,000	0	
58. 雑収入	58. 雑支出	5,800,000	5,800,000	0	
59. 雑収入	59. 雑支出	5,900,000	5,900,000	0	
60. 雑収入	60. 雑支出	6,000,000	6,000,000	0	
61. 雑収入	61. 雑支出	6,100,000	6,100,000	0	
62. 雑収入	62. 雑支出	6,200,000	6,200,000	0	
63. 雑収入	63. 雑支出	6,300,000	6,300,000	0	
64. 雑収入	64. 雑支出	6,400,000	6,400,000	0	
65. 雑収入	65. 雑支出	6,500,000	6,500,000	0	
66. 雑収入	66. 雑支出	6,600,000	6,600,000	0	
67. 雑収入	67. 雑支出	6,700,000	6,700,000	0	
68. 雑収入	68. 雑支出	6,800,000	6,800,000	0	
69. 雑収入	69. 雑支出	6,900,000	6,900,000	0	
70. 雑収入	70. 雑支出	7,000,000	7,000,000	0	
71. 雑収入	71. 雑支出	7,100,000	7,100,000	0	
72. 雑収入	72. 雑支出	7,200,000	7,200,000	0	
73. 雑収入	73. 雑支出	7,300,000	7,300,000	0	
74. 雑収入	74. 雑支出	7,400,000	7,400,000	0	
75. 雑収入	75. 雑支出	7,500,000	7,500,000	0	
76. 雑収入	76. 雑支出	7,600,000	7,600,000	0	
77. 雑収入	77. 雑支出	7,700,000	7,700,000	0	
78. 雑収入	78. 雑支出	7,800,000	7,800,000	0	
79. 雑収入	79. 雑支出	7,900,000	7,900,000	0	
80. 雑収入	80. 雑支出	8,000,000	8,000,000	0	
81. 雑収入	81. 雑支出	8,100,000	8,100,000	0	
82. 雑収入	82. 雑支出	8,200,000	8,200,000	0	
83. 雑収入	83. 雑支出	8,300,000	8,300,000	0	
84. 雑収入	84. 雑支出	8,400,000	8,400,000	0	
85. 雑収入	85. 雑支出	8,500,000	8,500,000	0	
86. 雑収入	86. 雑支出	8,600,000	8,600,000	0	
87. 雑収入	87. 雑支出	8,700,000	8,700,000	0	
88. 雑収入	88. 雑支出	8,800,000	8,800,000	0	
89. 雑収入	89. 雑支出	8,900,000	8,900,000	0	
90. 雑収入	90. 雑支出	9,000,000	9,000,000	0	
91. 雑収入	91. 雑支出	9,100,000	9,100,000	0	
92. 雑収入	92. 雑支出	9,200,000	9,200,000	0	
93. 雑収入	93. 雑支出	9,300,000	9,300,000	0	
94. 雑収入	94. 雑支出	9,400,000	9,400,000	0	
95. 雑収入	95. 雑支出	9,500,000	9,500,000	0	
96. 雑収入	96. 雑支出	9,600,000	9,600,000	0	
97. 雑収入	97. 雑支出	9,700,000	9,700,000	0	
98. 雑収入	98. 雑支出	9,800,000	9,800,000	0	
99. 雑収入	99. 雑支出	9,900,000	9,900,000	0	
100. 雑収入	100. 雑支出	10,000,000	10,000,000	0	

表四 目標算年出支及知 (5)



昭和51事業年度収入支出予算科目別表

収入の部

(単位:千円)

科 目	前年度予算額	昭和51年度 予 算 額	対前年度比較 増△減額	科 目	前年度予算額	昭和51年度 予 算 額	対前年度比較 増△減額
(一 般 勘 定)	25,822,887	30,536,495	4,713,608	(甲) 収 獲 物 収 入	626	626	0
(款) 交 付 金 収 入	25,074,951	29,388,082	4,313,131	(甲) 策 助 会 費 等 収 入	9,000	9,000	0
(項) 管 理 費 収 入	4,234,299	4,650,633	416,334	(甲) 施 設 利 用 収 入	9,028	9,645	617
(目) 管 理 費 収 入	4,234,299	4,650,633	416,334	(甲) 海 外 移 住 研 修 所 収 入	2,243	2,690	447
(項) 海 外 技 術 協 力 専 業 費 収 入	17,590,066	21,104,307	3,514,241	(甲) 炭 場 収 入	4,301	8,595	4,294
(目) 海 外 技 術 協 力 専 業 費 収 入	17,590,066	21,104,307	3,514,241	(甲) 医 療 収 入	28,901	46,104	17,203
(項) 海 外 移 住 専 業 費 収 入	3,250,586	3,633,142	382,556	(甲) 雑 収 入	0	30,000	30,000
(目) 海 外 移 住 専 業 費 収 入	3,250,586	3,633,142	382,556	(国内研修施設勘定)	387,879	502,233	114,354
(款) 渡 航 費 交 付 金 収 入	118,045	95,000	△ 23,045	(款) 施 設 利 用 収 入	248,468	321,692	73,224
(項) 渡 航 費 交 付 金 収 入	118,045	95,000	△ 23,045	(項) 施 設 利 用 収 入	248,468	321,692	73,224
(目) 渡 航 費 交 付 金 収 入	118,045	95,000	△ 23,045	(目) 施 設 利 用 収 入	248,468	321,692	73,224
(款) 出 資 金 収 入	517,304	535,843	18,539	(款) 運 営 補 助 収 入	137,989	138,294	40,305
(項) 出 資 金 収 入	517,304	535,843	18,539	(項) 運 営 補 助 収 入	137,989	138,294	40,305
(目) 出 資 金 収 入	517,304	535,843	18,539	(目) 運 営 補 助 収 入	137,989	138,294	40,305
(款) 有 償 技 術 協 力 専 業 収 入	0	350,000	350,000	(款) 雑 収 入	1,422	2,247	825
(項) 有 償 技 術 協 力 専 業 収 入	0	350,000	350,000	(項) 雑 収 入	1,422	2,247	825
(目) 有 償 専 業 収 入	0	350,000	350,000	(目) 雑 収 入	1,422	2,247	825
(款) 雑 収 入	112,587	167,570	54,983	(開発投融资勘定)	279,000	328,381	49,381
(項) 雑 収 入	112,587	167,570	54,983	(款) 貸 付 金 手 数 料 収 入	27,000	31,082	4,082
(目) 利 息 収 入	8,990	9,400	410	(項) 貸 付 金 手 数 料 収 入	27,000	31,082	4,082
(目) 所 属 先 給 与 補 て 人 収 入	42,269	41,055	△ 1,214				
(目) 家 賃 収 入	7,229	10,455	3,226				

(単位:千円)

科 目	前年度予算額	昭和51年度 予 算 額	対前年度比較 増△減額	科 目	前年度予算額	昭和51年度 予 算 額	対前年度比較 増△減額
(目)貸付金手数料収入	27,000	31,082	4,082	(目)現地貸付金利息	153,191	170,265	17,074
(款)貸付金利息収入	252,000	297,299	45,299	(目)更生資金貸付金利息	617	913	296
(項)貸付金利息収入	252,000	297,299	45,299	(安託専事業勘定)	2,395,555	2,774,907	379,352
(目)貸付金利息収入	252,000	297,299	45,299	(款)受託事業収入	2,366,526	2,737,716	371,190
(入)植地勘定)	244,975	275,966	33,991	(項)海外開発計画調査事業費収入	2,164,180	2,657,508	493,328
(款)入植地事業収入	120,457	120,824	367	(目)海外開発計画調査事業費収入	2,164,180	2,657,508	493,328
(項)入植地売上収入	112,233	110,695	△ 1,538	(項)理科教育等海外協力 事業費収入	32,473	0	△ 32,473
(目)入植地割賦売上	108,360	105,749	△ 2,613	(目)理科教育等海外協力 事業費収入	32,473	0	△ 32,473
(目)市街地売上収入	3,873	4,948	1,075	(項)東南アジア開発センター 事業費収入	37,081	52,996	15,915
(項)附帯事業収入	1,671	2,171	500	(目)東南アジア開発センター 事業費収入	37,081	52,996	15,915
(目)附帯事業収入	1,671	2,171	500	(項)雑収入	1,133	990	△ 143
(項)入植地土地処分収入	6,493	7,881	1,388	(目)雑収入	1,133	990	△ 143
(目)入植地土地処分収入	6,493	7,881	1,388	(項)前年度よりの繰越金	131,659	26,222	△ 105,437
(項)雑収入	60	77	17	(目)前年度よりの繰越金	131,659	26,222	△ 105,437
(目)雑収入	60	77	17	(款)直営事業収入	25,243	26,490	1,247
(款)一般勘定より受入	121,518	155,142	33,624	(項)倉庫貸貸収入	1,619	1,065	△ 46
(項)一般勘定より受入	121,518	155,142	33,624	(目)倉庫貸貸収入	1,619	1,065	△ 46
(目)一般勘定より受入	121,518	155,142	33,624	(項)土地貸貸収入	42	43	1
(積立)投融資勘定)	154,808	172,189	17,381	(目)土地貸貸収入	42	43	1
(款)貸付金利息収入	154,808	172,189	17,381	(項)牧場収入	24,182	25,382	1,200
(項)貸付金利息収入	154,808	172,189	17,381	(目)牧場収入	24,182	25,382	1,200
(目)渡航前貸付金利息	1,000	1,011	11				

(単位：千円)

科 目	前年度予算額	昭和51年度 予 算 額	対前年度比較 増△減額
(概) 一般勘定より受入	3,786	10,701	6,915
(項) 一般勘定より受入	3,786	10,701	6,915
(目) 一般勘定より受入	3,786	10,701	6,915
合 計	29,282,104	34,570,171	5,308,067

(64)

(2) 支出の部

(単位：千円)

科 目	前年度予算額	昭和51年度 予 算 額	対前年度比較 増△減額	科 目	前年度予算額	昭和51年度 予 算 額	対前年度比較 増△減額
(一) 一般勘定	25,822,887	30,536,495	4,713,608	(目) 職員旅費	26,508	21,718	△ 4,790
(款) 管理費	4,282,194	4,677,314	415,120	(目) 赴任旅費	2,321	2,321	0
(項) 役員給与	2,356,105	2,673,583	316,878	(目) 委員旅費	2,086	1,668	△ 418
(目) 役員給与	185,700	195,340	9,640	(目) 研究委託費	1,198	1,019	△ 179
(目) 役員給与	1,077,753	1,241,670	143,917	(目) 庁費	1,269,456	1,325,772	56,316
(目) 役員手当	806,051	931,879	125,828	(目) 広報諸費	36,281	35,913	△ 368
(目) 超勤勤務手当	95,092	105,116	10,024	(目) 事務所工事費	0	884	884
(目) 休職者給与	6,091	6,848	757	(目) 渡切費	58,076	67,484	9,408
(目) 法定福利費	164,296	190,793	26,497	(項) 施設費	36,416	39,592	3,176
(目) 児童手当	1,722	1,937	215	(目) 施設費	36,416	39,592	3,176
(項) 退職手当	96,122	103,053	6,931	(項) 交際費	1,840	1,840	0
(目) 退職手当	96,122	103,053	6,931	(目) 交際費	1,840	1,840	0
(項) 技術協力派遣職員給与	42,269	41,055	△ 1,214	(項) 予備費	145,000	184,000	39,000
(目) 技術協力派遣職員給与	42,269	41,055	△ 1,214	(目) 予備費	145,000	184,000	39,000
(項) 外国旅費	134,072	122,226	△ 11,846	(款) 海外技術協力事業費	17,590,066	21,104,371	3,514,241
(目) 外国出張旅費	26,297	21,038	△ 5,259	(項) 研修員受入費	3,188,467	3,746,746	558,279
(目) 外国赴任旅費	49,390	43,802	△ 5,588	(目) 受入諸費	2,366,250	2,831,570	465,320
(目) 外国研修旅費	6,479	12,977	6,498	(目) 研修諸費	2,413,770	417,800	417,800
(目) 在外職員活動旅費	40,691	35,396	△ 5,295	(目) 研修監理経費	759,928	853,974	94,046
(目) 子女呼寄せ旅費	859	687	△ 172	(目) 研修センター日本語教育費	688,424	165,550	165,550
(目) 一時帰国旅費	9,544	7,635	△ 1,909	(目) 研修センター日本語教育費	25,668	27,143	1,475
(目) 現地調査費	812	671	△ 121	(目) 巡回指導旅費	23,984	0	△ 23,984
(項) 事務諸費	1,469,770	1,531,965	62,195	(目) 巡回指導旅費	12,203	9,762	△ 2,441
(目) 諸謝金	73,844	75,186	1,342	(目) 現地調査費	2,284	1,941	△ 343
				(目) 文獻供与費	14,040	14,045	5
				(目) 所属先給与補てん経費	2,760	3,060	300
				(目) 第三国研修実施経費	5,334	5,251	△ 83

(単位：千円)

科 目	前年度予算額	昭和51年度 予算額	対前年度比較 増△減額	科 目	前年度予算額	昭和51年度 予算額	対前年度比較 増△減額
(項) 専門家派遣費	2,887,870	3,499,514	607,644	(目) 特別案件調査費	92,000	156,400	64,400
(目) 派遣諸費	1,682,154	2,099,710	417,556	(項) 技術協力センター費	1,140,426	1,498,611	358,185
(目) 携行機材費	228,160	238,340	10,180	(目) 調査旅費	32,502	29,571	△ 2,931
(目) 現地業務費	106,190	113,412	7,222	(目) 現地調査費	4,199	4,048	△ 151
(目) 所属先給与補てん経費	933,547	897,430	16,383	(目) 資機材購送費	630	1,070	440
(目) 帰国専門家身分保証費	28,980	32,130	3,150	(目) 報告書作成費	6,425	5843	△ 582
(目) 一時帰国旅費	40,354	48,737	8,383	(目) 実施計画費	2954	3349	395
(目) 子女呼寄せ旅費	4520	4752	232	(目) 派遣諸費	354717	534,145	179,428
(目) 調査指導旅費	1,641	1,313	△ 328	(目) 携行機材費	17,296	24,399	7,103
(目) 現地調査費	309	263	△ 46	(目) 現地業務費	16,080	25,440	9,360
(目) 現地語教科書作成費	19,268	16,378	△ 2,890	(目) 所属先給与補てん経費	140,760	212,601	71,841
(目) 報告書作成費	36,325	39,890	3,565	(目) 一時帰国旅費	9,683	13,944	4,261
(目) 依頼調査謝金	3,422	2,909	△ 513	(目) 子女呼寄せ旅費	1,180	1,201	21
(目) 専門家損害救済費	5,000	4,250	△ 750	(目) 機材供与費	554,000	643,000	89,000
(項) 開発調査費	2,855,796	4,080,844	1,225,048	(項) 機材供与費	387,190	382,000	△ 5,190
(目) 調査旅費	348,442	448,401	99,959	(目) 機材供与費	387,190	382,000	△ 5,190
(目) 現地調査費	112,876	228,964	116,088	(項) 医療協力費	1,648,086	1,805,248	157,162
(目) 資機材購送費	82,785	100,302	17,517	(目) 調査旅費	55,164	45,578	△ 9,586
(目) 技術費	1,409,624	2,539,466	1,129,842	(目) 現地調査費	5,610	5,068	△ 542
(目) 報告書作成費	117,722	145,355	27,633	(目) 資機材購送費	12,340	10,513	△ 1,827
(目) 国内旅費	8,808	11,121	2,313	(目) 報告書作成費	8,967	7,811	△ 1,156
(目) 派遣諸費	4663	0	△ 4,663	(目) 実施計画費	2,626	2,232	△ 394
(目) プロジェクト研究費	15,204	22,945	7,741	(目) 派遣諸費	428,784	431,608	2,824
(目) 所属先給与補てん経費	19,672	36,890	17,218	(目) 携行機材費	29,992	28,020	△ 1,972
(目) バングラデシュ・ジャムナ河 架橋特別調査費	184,000	0	△ 184,000	(目) 現地業務費	26,971	66,282	39,311
(目) 実施計画費	460,000	391,000	△ 69,000	(目) 所属先給与補てん経費	178,327	198,305	19,978
				(目) 一時帰国旅費	5,722	4,578	△ 1,144

(單位 千円)

科 目	前年度予算額	昭和51年度 予 算 額	対前年度比較 増△減額	科 目	前年度予算額	昭和51年度 予 算 額	対前年度比較 増△減額
(甲)子女呼寄せ旅費	1,080	733	△ 347	(甲)携行機材費	17,664	15,640	△ 2,024
(甲)機材供与費	26,352	824,500	△ 798,148	(甲)現地調査費	25,536	34,494	8,958
(甲)特別機材供与委託費	180,000	180,000	0	(甲)所属先給与補てん経費	70,227	92,820	22,593
(項)農業協力費	2,229,113	2,464,969	235,856	(甲)一時帰国旅費	1,769	942	△ 827
(甲)調査旅費	103,026	73,918	△ 29,108	(甲)子女呼寄せ旅費	318	298	△ 20
(甲)現地調査費	19,263	14,076	△ 5,187	(甲)機材供与費	190,000	171,700	△ 18,300
(甲)資機材購送費	3,658	2,877	△ 781	(項)専門家等福利厚生費	45,398	51,146	5,748
(甲)技術費	77,296	90,738	13,442	(甲)災害補償費	33,690	41,621	7,931
(甲)報告書作成費	14,627	11,575	△ 3,052	(甲)専門家生活環境整備費	3,163	2,689	△ 474
(甲)実施計画費	8,400	7,420	△ 980	(甲)専門家等健康管理費	8,545	6,836	△ 1,709
(甲)派遣諸費	597,192	671,827	74,635	(項)専門家養護確保費	228,766	289,483	60,717
(甲)携行機材費	32,384	30,498	△ 1,886	(甲)募集登録諸費	1,517	1,293	△ 224
(甲)現地業務費	83,398	93,582	10,184	(甲)専門家確保諸費	72,280	93,991	16,711
(甲)所属先給与補てん経費	268,487	296,820	28,333	(甲)派遣前研修諸費	56,800	57,285	485
(甲)連絡会議旅費	12,055	9,990	△ 2,065	(甲)長期研修諸費	37,850	67,632	29,782
(甲)一時帰国旅費	19,364	19,357	△ 7	(甲)中期研修諸費	45,152	60,781	15,629
(甲)子女呼寄せ旅費	963	741	△ 222	(甲)選考委員会経費	779	644	△ 135
(甲)機材供与費	989,000	1,141,550	152,550	(甲)研修用映画製作費	9388	7,857	△ 1,531
(項)開港技術協力費	526,537	586,158	59,621	(項)開港協力費	381,043	444,240	33,197
(甲)調査旅費	45,588	41,737	△ 3,851	(甲)調査旅費	115,045	88,641	△ 26,404
(甲)現地調査費	6,676	6,143	△ 533	(甲)現地調査費	20,579	16,581	△ 3,998
(甲)資機材購送費	1,333	1,155	△ 178	(甲)資機材購送費	2,726	2,126	△ 600
(甲)技術費	10,137	22,146	12,009	(甲)技術費	176,761	217,671	40,910
(甲)報告書作成費	8,598	8,378	△ 220	(甲)報告書作成費	15,043	12,128	△ 2,915
(甲)実施計画費	4,143	4,080	△ 63	(甲)国内旅費	1,715	1,696	△ 19
(甲)派遣諸費	144,598	186,625	42,027	(甲)派遣諸費	26,255	36,290	10,035

(単位：千円)

科 目	前年度予算額	昭和51年度 予 算 額	対前年度比較 増△減額	科 目	前年度予算額	昭和51年度 予 算 額	対前年度比較 増△減額
(甲) 現地業務費	1,171	1,171	0	(甲) 滞在旅費	4,449	4,449	0
(甲) 携行機材費	200	2,040	1,840	(甲) 委員旅費	236	189	△ 47
(甲) 所属先給与補てん費	4,890	18,105	13,215	(甲) 滞在旅費	4	4	0
(甲) 受入諸費	16,658	17,791	1,133	(甲) 庁費	304,270	316,157	11,887
(丙) 青年海外協力隊派遣費	2,069,374	2,285,348	215,974	(甲) 什器備品費	24,254	24,544	290
(甲) 国内事業費	184,567	163,465	△ 21,102	(甲) 広報費	40,110	36,371	△ 3,739
(甲) 派遣前訓練費	180,028	175,572	15,544	(甲) 相談あつせん費	17,679	16,273	△ 1,406
(甲) 海外事業費	1,704,779	1,926,311	221,532	(甲) 訓練補習費	99,013	105,417	6,404
(丙) 海外移住事業費	3,299,049	3,704,576	405,527	(甲) 滞在委託費	711	3,838	3,127
(丙) 徴収員給与	1,523,867	1,814,686	290,819	(甲) 移住地管理費	8,732	8,834	102
(甲) 役員給与	7,125	7,125	0	(甲) 移住者輸送費等基金設立金	64	64	0
(甲) 職員給与	725,869	859,774	133,925	(甲) 海外日系人連絡費	2,300	3,200	900
(甲) 職員諸手当	648,024	765,471	117,447	(甲) 食糧費	2,646	3,234	588
(甲) 超過勤務手当	44,159	52,110	7,951	(甲) 移住者支度費等	5,615	4,773	△ 842
(甲) 法定福利費	97,898	129,250	31,352	(甲) 施設利用支出	4,589	6,552	1,963
(甲) 児童手当	792	936	144	(甲) 天国会費負担金	3,434	4,059	625
(丙) 退職手当	63,345	68,315	4,970	(甲) 海外移住研修旅費	2,240	2,688	448
(甲) 退職手当	63,345	68,315	4,970	(甲) 差入保証金	6,174	5,525	△ 649
(丙) 外国旅費	118,556	121,957	3,401	(丙) 官費指弊費	108,101	125,590	17,489
(甲) 外国出張旅費	24,667	19,951	△ 4,716	(甲) 農場運営費	52,618	51,370	△ 1,248
(甲) 外国赴任旅費	86,906	87,491	585	(甲) 官費普及費	26,032	51,043	25,011
(甲) 移住者引率員外国旅費	6,983	6,983	0	(甲) 委託栽培費	1,247	1,060	△ 187
(甲) 一時帰国旅費	0	7,532	7,532	(甲) 什器備品費	24,082	14,497	△ 9,585
(丙) 業務諸費	601,454	613,346	11,892	(甲) 農場費	4,122	7,620	3,498
(甲) 諸謝金	19,157	20,536	1,379	(丙) 医療衛生費	150,428	169,357	18,931
(甲) 職員旅費	55,777	46,679	△ 9,138	(甲) 医療衛生費	114,403	117,253	2,850

(単位：千円)

科 目	前年度予算額	昭和51年度 予 算 額	対前年度比較 増△減額	科 目	前年度予算額	昭和51年度 予 算 額	対前年度比較 増△減額
(目) 医 療 費	29,078	45,515	16,437	(項) 予 備 費	178,000	136,000	△ 42,000
(目) 巡回診療業務委託費	6,747	6,571	△ 356	(目) 予 備 費	178,000	136,000	△ 42,000
(項) 教育文化費	68,654	95,584	26,930	(款) 移住者渡航費支給費	118,045	95,000	△ 23,045
(目) 教 育 費	14,863	12,146	△ 1,717	(項) 移住者渡航費支給費	118,045	95,000	△ 23,045
(目) 育 児 功 成 費	19,293	39,660	20,367	(目) 移住者渡航費支給費	118,045	95,000	△ 23,045
(目) 昔 年 救 育 費	2,121	2,247	126	(項) 出資金等施設整備費	392,000	370,000	△ 22,000
(目) 日 給 教 育 費	31,645	39,832	8,187	(項) 施 設 費	392,000	370,000	△ 22,000
(目) 社 会 教 育 費	732	679	△ 33	(目) 施 設 費	392,000	370,000	△ 22,000
(項) 生活改善普及指導費	2,833	2,408	△ 425	(款) 有償技術協力事業費	0	350,000	350,000
(目) 生活改善普及指導費	2,833	2,408	△ 425	(項) 有償技術協力事業費	0	350,000	350,000
(項) 治 安 費	3,559	3,559	0	(目) 開 発 費 査 査 費	0	200,000	200,000
(目) 治 安 費	3,559	3,559	0	(目) 開 発 技 術 協 力 費	0	100,000	100,000
(項) 自治体育成費	5,515	4,688	△ 827	(目) 事 務 諸 費	0	50,000	50,000
(目) 自治体育成費	5,515	4,688	△ 827	(款) 賛助会関係等事業費	16,229	49,455	33,226
(項) 農 協 育 成 費	3,446	2,929	△ 517	(項) 事 務 諸 費	11,529	14,455	2,926
(目) 農 協 育 成 費	3,446	2,929	△ 517	(目) 方 針 費	11,529	14,455	2,926
(項) 車両運搬具購入費	39,097	45,658	6,561	(項) 負 担 金	4,700	35,000	30,300
(目) 車両運搬具購入費	39,097	45,658	6,561	(目) 負 担 金	4,700	35,000	30,300
(項) 機械装置費	117,618	85,156	△ 32,462	(款) 他 勘 定 へ 繰 入	125,304	165,843	40,539
(目) 機 械 装 置 費	117,618	85,156	△ 32,462	(項) 他 勘 定 へ 繰 入	125,304	165,843	40,539
(項) 施 設 費	208,685	265,833	57,148	(目) 他 勘 定 へ 繰 入	125,304	165,843	40,539
(目) 施 設 費	208,685	265,833	57,148				
(項) 道路工事費	104,608	148,447	43,809				
(目) 道 路 工 事 費	104,608	148,447	43,809				
(項) 交 際 費	1,283	1,091	△ 192				
(目) 交 際 費	1,283	1,091	△ 192				



(单位:千円)

科 目	前年度予算額	昭和51年度 予 算 額	対前年度比較 増△減額	科 目	前年度予算額	昭和51年度 予 算 額	対前年度比較 増△減額
(国内研修施設勘定)	387,877	502,233	114,356	(入植地勘定)	241,975	275,966	33,991
(款)施設運営費	387,877	502,233	114,356	(款)造成工事支出金	241,975	275,966	33,991
(項)職員給与	114,774	150,977	36,203	(項)造成工事支出金	235,216	268,199	32,983
(目)職員給与	62,798	81,568	18,770	(目)入植地土地費	69,216	154,500	85,284
(目)職員手当	33,112	46,052	12,940	(目)入植地工事費	95,376	91,078	△ 4,298
(目)児童手当	99	127	28	(目)市街地工事費	6,447	9,581	3,134
(目)超過勤務手当	10,801	12,184	1,383	(目)入植地地租	12,123	13,040	917
(目)法定福利費	7,964	11,048	3,084	(目)車両運搬具購入費	16,947	0	△ 16,947
(項)退職手当	1,865	2,377	512	(目)機械装置費	34,907	0	△ 34,907
(目)退職手当	1,865	2,377	512	(目)什器備品費	200	0	△ 200
(項)事務諸費	256,336	308,572	52,236	(項)付帯事業雑支出	2,837	987	△ 1,850
(目)職員旅費	1,149	882	△ 267	(目)付帯事業雑支出	2,837	987	△ 1,850
(目)庁費	255,187	307,690	52,503	(項)入植地土地処分費	749	1,267	518
(項)予備費	14,904	40,305	25,401	(目)入植地土地処分費	749	1,267	518
(目)予備費	14,904	40,305	25,401	(項)雑支出	3,173	5,513	2,340
				(目)雑支出	3,173	5,513	2,340
(開発投融资勘定)	279,000	328,381	49,381	(移住投融资勘定)	154,808	172,189	17,381
(款)開発投融资資金繰入	279,000	328,381	49,381	(款)融資管理費	3,174	2,755	△ 419
(項)開発投融资資金繰入	279,000	328,381	49,381	(項)融資業務諸費	3,174	2,755	△ 419
(目)開発投融资資金繰入	279,000	328,381	49,381	(目)庁費	3,174	2,755	△ 419
				(款)移住投融资資金繰入	151,634	169,434	17,800
				(項)移住投融资資金繰入	151,634	169,434	17,800
				(目)移住投融资資金繰入	151,634	169,434	17,800

(70)

				(単位:千円)			
科 目	前年度予算額	昭和51年度 予 算 額	対前年度比較 増△減額	科 目	前年度予算額	昭和51年度 予 算 額	対前年度比較 増△減額
(受託等事業勘定)	2,395,555	2,774,907	379,352	(回)超過勤務手当	462	480	18
(外)海外関係計画調査事業費	2,164,180	2,657,508	493,328	(回)法定福利費	893	840	△ 53
(項)海外関係計画調査費	954,962	1,434,279	479,317	(回)退職手当	172	136	△ 36
(目)調査旅費	161,864	181,467	19,603	(回)返廠手当	172	136	△ 36
(目)現地調査費	136,392	180,719	44,327	(回)事務諸費	2,758	5,098	△ 2,660
(目)技術費	610,454	1,005,480	395,026	(回)謝金	3,400	820	△ 2,580
(目)付帯費	16,215	24,285	8,070	(回)職員旅費	905	797	△ 108
(目)報告書作成費	30,037	42,328	12,291	(回)現地調査業務費	919	0	△ 919
(項)資源開発協力基礎調査費	1,209,218	1,223,229	14,011	(回)弁当費	2,534	3,481	947
(目)調査旅費	27,742	33,984	6,242	(項)外国旅費	2,869	1,942	△ 927
(目)現地調査費	16,579	15,708	△ 871	(回)外国旅費	2,869	1,942	△ 927
(目)技術費	1,124,377	1,119,537	△ 4,840	(外)直営事業費	29,029	37,191	8,162
(目)機材供与費	27,000	40,500	13,500	(項)倉庫費	616	676	60
(目)報告書作成費	13,500	13,500	0	(回)倉庫費	616	676	60
(外)理科教育等海外協力事業費	32,473	0	△ 32,473	(項)牧場費	28,443	36,515	8,102
(項)理科教育等海外協力事業費	32,473	0	△ 32,473	(回)牧場費	21,038	22,857	1,819
(目)機材費	32,473	0	△ 32,473	(回)施設等新設費	2,320	5,248	2,928
(外)東南アジア連携開発センター 事業費	169,873	80,208	△ 89,665	(回)機械装置修理費	5,055	7,722	2,667
(項)東南アジア連携開発センター 協力費	148,683	64,142	△ 84,541	(回)畜産購入費	0	688	688
(目)機材費	148,683	64,142	△ 84,541				
(項)職員給与	10,391	8,890	△ 1,501				
(回)職員給与	5,836	4,674	△ 1,162				
(回)職員諸手当	3,191	2,889	△ 302				
(回)児童手当	9	9	△ 2				
				合 計	29,282,104	34,590,171	5,308,067

(注) ( )内は振替額を表わし外数である。

(工) 交付金事項別科目別表

昭和51年度交付金事項別科目別表

1. 経済協力関係

科 目	前年度 予算額	昭和51年度 予算額	管 理								計
			I 業 務 経 費								
			1. 一般業務 経費	2. 遊外 業務経費	3. 専門或 特別 経費	4. 国際協力 計画調整 経費	5. 技術協力 効果測定 経費	6. 情報管理 経費	7. 電子 計算機 関係経費	8. 広報経費	
(一) 一般勘定											
(飲) 管理費											
(項) 役員給与	2356,705	2673,683	2,262,667								2,262,667
(目) 役員給与	185,700	195,340	195,340								195,340
(目) 職員給与	1,097,763	1,241,670	1,060,116								1,060,116
(目) 職員諸手当	806,051	931,979	746,006								746,006
(目) 超過勤務手当	95,092	105,116	88,019								88,019
(目) 休職者給与	6,091	6,848	6,848								6,848
(目) 法定福利費	164,296	190,773	164,663								164,663
(目) 児童手当	1,722	1,937	1,895								1,895
(目) 退職手当	96,122	103,063	97,699								97,699
(項) 技術協力派遣職員給与	42,269	41,055	41,055								41,055
(項) 外国旅費	134,072	122,226	26,242	43,737	2,145	2,841	2,306				77,271
(目) 外国出張旅費	26,277	21,038	14,255		2,145	2,623	2,015				21,038
✓(目) 外国赴滞在旅費	49,390	43,802		23,224							23,224
(目) 外国研修旅費	64,799	129,777	11,805								11,805
✓(目) 在外職員活動旅費	44,691	35,396		12,191							12,191
✓(目) 子女呼寄せ旅費	859	687		687							687
✓(目) 一時帰国旅費	9,544	7,635		7,635							7,635
(目) 現地調査費	810	691	182			218	291				691
(項) 事務諸費	1,469,770	1,519,665	1,229,174	90,297	1,595	2,923	988	8,739	101,400	62,917	988,023
(目) 諸謝金	73,844	75,186	41,846		1,455	797	176	781	17,298	16,26	63,779

(単位：千円)

経費																事業経費
II 青年海外 協力隊に 必要経費	III 事業運営に必要経費													IV 国際研修 センター 業務に必 要経費	V 予備費	
	研修員 入隊経費	研修員 ケア経費	専門教 師経費	専門家 派遣経費	国連技 術協力 経費	機材供 与経費	技術協力 センター 事業経費	国際通 信経費	医療協 力経費	農業協 力経費	観光協 力経費	国際交 渉経費	国際技 術事業 経費	計		
410,916																
181,554																
185,873																
17,097																
26,130																
262																
5,354																
44,955																
20,578																
1,172																
23,205																
223,051	10,364	8,857	2,920	2,896	827	1,577	3,123	4,494	7,423	5,649	2,764	2,170	5,168	58,238	262,643	
3,048	154	48	132	304	271	641	882	1,367	955	1,084	313	446	1,742	8,357		













(単位 千円)

科 目	前年度 予算額	昭和51年度	一般事務 運営	調査統計	知識普及 相談科連	訓練講習	支度費等 支給	移住者 送出費務	移住者 受入費務	援助指導	予備費	渡航費 支給	他勘定へ 繰入
(甲) 広報諸費	40,110	36,371			36,371								
(目) 海外日系人連絡費	2,300	3,200			3,200								
(目) 相談あつせ人賃	17,679	16,273			16,273								
(目) 訓練講習費	99,013	105,417				105,417							
(目) 移住者新設拠点を基金設立金	64	64					64						
(目) 帰住旅費	4	4					4						
(目) 移住者支度費等	5,615	4,773					4,773						
(目) 金種費	2,646	3,234						3,234					
(目) 差入保証金	6,174	5,525	5,525										
(項) 交際費	1,283	1,091	1,091										
(目) 交際費	1,283	1,091	1,091										
(項) 指導費	103,979	117,970								117,970			
(目) 農場運営費	52,618	51,370								51,370			
(目) 普及費	26,032	51,043								51,043			
(目) 委託教育費	1,247	1,060								1,060			
(目) 什器備品費	24,082	14,477								14,477			
(項) 医療衛生費	121,350	123,844								123,844			
(目) 医療衛生費	114,463	117,253								117,253			
(目) 巡回診療業務委託費	6,947	6,591								6,591			
(項) 教育文化費	68,654	95,584								95,584			
(目) 教育費	14,863	13,146								13,146			
(目) 育英助成費	19,293	39,660								39,660			
(目) 青年教育費	2,121	2,247								2,247			
(目) 日語教育費	31,645	39,832								39,832			
(目) 社会教育費	732	699								699			
(項) 生活改善普及指導費	2,833	2,408								2,408			

(単位 千円)

科	事 目	前年度 予算額	昭和51年度 予算額	一般義務 費	調査統計	知識普及 相談費	訓練講習	支度費等 支給	移住者 送出国務	移住者 受入費務	援助指導	予備費	渡航費 支給	地動定入 繰入
	(目)生活改善者及指導費	2833	2,408								2,408			
	(項)治安費	3,559	3,559								3,559			
	(目)治安費	3,559	3,559								3,559			
	(項)自治体育成費	5,515	4,688								4,688			
	(目)自治体育成費	5,515	4,688								4,688			
	(項)農協有成費	3,446	2,929								2,929			
	(目)農協有成費	3,446	2,929								2,929			
	(項)車両運搬具購入費	39,097	45,658	27,153							18,505			
	(目)車両運搬具購入費	39,097	45,658	27,153							18,505			
	(項)機械装置費	117,618	85,156	1,520			1,700				81,936			
	(目)機械装置費	117,618	85,156	1,520			1,700				81,936			
	(項)施設費	208,685	265,833	45,594	280		12,940			1,673	205,346			
	(目)施設費	208,685	265,833	45,594	280		12,940			1,673	205,346			
	(項)道路工事費	104,608	148,417								148,417			
	(目)道路工事費	104,608	148,417								148,417			
	(項)予備費	173,000	131,000									131,000		
	(目)予備費	173,000	131,000									131,000		
	(自己収入見合支出)	48,463	71,434	4,059			6,207		3,033		53,135	5,000		
	(款)海外移住事業費	48,463	71,434	4,059			6,207		3,033		53,135	5,000		
	(項)業務諸費	10,263	13,299	4,059			6,207		3,033					
	(目)共済会負担金	3,434	4,059	4,059										
	(目)海外移住研修所費	2,240	2,688				2,688							
	(目)施設利用支出	4,589	6,552				3,519		3,033					
	(項)出張指導費	4,122	7,620								7,620			
	(目)出張費	4,122	7,620								7,620			





(才) 資金計画資金系統内訳

國內證券資金匯兌金頁 (本)



## 昭和51事業年度資金計画資金系統内訳

(単位：千円)

支 出				収 入			
区 分	経済協力費系統	移住事業費系統	計	区 分	経済協力費系統	移住事業費系統	計
一 般 勘 定	40,688,541	5,164,733	45,853,274	一 般 勘 定	40,688,541	5,164,733	45,853,274
管 理 費	4,677,314		4,677,314	前年度よりの繰越金	4,917,465	573,835	7,491,300
海外技術協力事業費	21,104,307		21,104,307	交付金収入	25,254,940	3,633,142	29,388,082
海外移住事業費		3,688,904	3,688,904	渡航費交付金収入		95,000	95,000
移住者渡航費支給費		95,000	95,000	出賃金収入	7,570,000	600,000	8,170,000
奨助金関係等事業費	49,455		49,455	有償技術協力事業収入	350,000		350,000
出資金等施設整備費	370,000		370,000	借法人貸付金返済		206,562	206,562
有償技術協力事業費	350,000		350,000	雑 収 入	96,136	55,762	151,898
借 法 人 貸 付 金		762,000	762,000	他勘定より受入		432	432
他勘定へ繰入	12,510,322	378,607	12,908,929				
翌年度への繰越金	1,607,143	220,222	1,827,365				
国内研修施設勘定				国内研修施設勘定	502,233		502,233
施設運営費	502,233		502,233	施設利用収入	321,692		321,692
				運営補助収入	178,294		178,294
				雑 収 入	2,247		2,247
開発投融資勘定				開発投融資勘定	13,200,000		13,200,000
開発投融資資金	13,200,000		13,200,000	貸付金元本回収収入	361,297		361,297
				貸付金手数料収入	31,082		31,082
				貸付金利息収入	297,299		297,299
				一般勘定より受入	12,510,322		12,510,322

(単位:千円)

支 出				収 入			
区 分	経済協力費系統	移住事業費系統	計	区 分	経済協力費系統	移住事業費系統	計
入植地勘定 造成工事支出金		87,184	87,184	入植地勘定 入植地事業収入 一般勘定より受入		87,184	87,184
移住投融资勘定 貸付金 融資管理費 出資金		722,755	722,755	移住投融资勘定 貸付金元本回収収入 貸付金利息収入 一般勘定より受入		722,755	722,755
受託等事業勘定 海外開発計画調査事業費 東南アジア開発開始センター 事業費 直営事業費 一般勘定へ繰入	2,737,716 2,657,528 80,208	1,108	2,738,824 2,657,528 80,208	受託等事業勘定 受託事業収入 前年度よりの繰越金 受託事業収入 直営事業収入	2,737,716 2,737,716 26,222 2,711,494	1,108	2,738,824 2,737,716 26,222 2,711,494 1,108
合 計	57,128,490	5,975,780	63,104,270	合 計	57,128,490	5,975,780	63,104,270

### (力) 移住事業費資金計画

年度	移住事業費	資金計画	その他	合計
昭和25年度	100,000,000	100,000,000		100,000,000
昭和26年度	200,000,000	200,000,000		200,000,000
昭和27年度	300,000,000	300,000,000		300,000,000
昭和28年度	400,000,000	400,000,000		400,000,000
昭和29年度	500,000,000	500,000,000		500,000,000
昭和30年度	600,000,000	600,000,000		600,000,000
昭和31年度	700,000,000	700,000,000		700,000,000
昭和32年度	800,000,000	800,000,000		800,000,000
昭和33年度	900,000,000	900,000,000		900,000,000
昭和34年度	1,000,000,000	1,000,000,000		1,000,000,000
昭和35年度	1,100,000,000	1,100,000,000		1,100,000,000
昭和36年度	1,200,000,000	1,200,000,000		1,200,000,000
昭和37年度	1,300,000,000	1,300,000,000		1,300,000,000
昭和38年度	1,400,000,000	1,400,000,000		1,400,000,000
昭和39年度	1,500,000,000	1,500,000,000		1,500,000,000
昭和40年度	1,600,000,000	1,600,000,000		1,600,000,000
昭和41年度	1,700,000,000	1,700,000,000		1,700,000,000
昭和42年度	1,800,000,000	1,800,000,000		1,800,000,000
昭和43年度	1,900,000,000	1,900,000,000		1,900,000,000
昭和44年度	2,000,000,000	2,000,000,000		2,000,000,000
昭和45年度	2,100,000,000	2,100,000,000		2,100,000,000
昭和46年度	2,200,000,000	2,200,000,000		2,200,000,000
昭和47年度	2,300,000,000	2,300,000,000		2,300,000,000
昭和48年度	2,400,000,000	2,400,000,000		2,400,000,000
昭和49年度	2,500,000,000	2,500,000,000		2,500,000,000
昭和50年度	2,600,000,000	2,600,000,000		2,600,000,000
昭和51年度	2,700,000,000	2,700,000,000		2,700,000,000
昭和52年度	2,800,000,000	2,800,000,000		2,800,000,000
昭和53年度	2,900,000,000	2,900,000,000		2,900,000,000
昭和54年度	3,000,000,000	3,000,000,000		3,000,000,000
昭和55年度	3,100,000,000	3,100,000,000		3,100,000,000
昭和56年度	3,200,000,000	3,200,000,000		3,200,000,000
昭和57年度	3,300,000,000	3,300,000,000		3,300,000,000
昭和58年度	3,400,000,000	3,400,000,000		3,400,000,000
昭和59年度	3,500,000,000	3,500,000,000		3,500,000,000
昭和60年度	3,600,000,000	3,600,000,000		3,600,000,000
昭和61年度	3,700,000,000	3,700,000,000		3,700,000,000
昭和62年度	3,800,000,000	3,800,000,000		3,800,000,000
昭和63年度	3,900,000,000	3,900,000,000		3,900,000,000
昭和64年度	4,000,000,000	4,000,000,000		4,000,000,000
昭和65年度	4,100,000,000	4,100,000,000		4,100,000,000
昭和66年度	4,200,000,000	4,200,000,000		4,200,000,000
昭和67年度	4,300,000,000	4,300,000,000		4,300,000,000
昭和68年度	4,400,000,000	4,400,000,000		4,400,000,000
昭和69年度	4,500,000,000	4,500,000,000		4,500,000,000
昭和70年度	4,600,000,000	4,600,000,000		4,600,000,000
昭和71年度	4,700,000,000	4,700,000,000		4,700,000,000
昭和72年度	4,800,000,000	4,800,000,000		4,800,000,000
昭和73年度	4,900,000,000	4,900,000,000		4,900,000,000
昭和74年度	5,000,000,000	5,000,000,000		5,000,000,000
昭和75年度	5,100,000,000	5,100,000,000		5,100,000,000
昭和76年度	5,200,000,000	5,200,000,000		5,200,000,000
昭和77年度	5,300,000,000	5,300,000,000		5,300,000,000
昭和78年度	5,400,000,000	5,400,000,000		5,400,000,000
昭和79年度	5,500,000,000	5,500,000,000		5,500,000,000
昭和80年度	5,600,000,000	5,600,000,000		5,600,000,000
昭和81年度	5,700,000,000	5,700,000,000		5,700,000,000
昭和82年度	5,800,000,000	5,800,000,000		5,800,000,000
昭和83年度	5,900,000,000	5,900,000,000		5,900,000,000
昭和84年度	6,000,000,000	6,000,000,000		6,000,000,000
昭和85年度	6,100,000,000	6,100,000,000		6,100,000,000
昭和86年度	6,200,000,000	6,200,000,000		6,200,000,000
昭和87年度	6,300,000,000	6,300,000,000		6,300,000,000
昭和88年度	6,400,000,000	6,400,000,000		6,400,000,000
昭和89年度	6,500,000,000	6,500,000,000		6,500,000,000
昭和90年度	6,600,000,000	6,600,000,000		6,600,000,000
昭和91年度	6,700,000,000	6,700,000,000		6,700,000,000
昭和92年度	6,800,000,000	6,800,000,000		6,800,000,000
昭和93年度	6,900,000,000	6,900,000,000		6,900,000,000
昭和94年度	7,000,000,000	7,000,000,000		7,000,000,000
昭和95年度	7,100,000,000	7,100,000,000		7,100,000,000
昭和96年度	7,200,000,000	7,200,000,000		7,200,000,000
昭和97年度	7,300,000,000	7,300,000,000		7,300,000,000
昭和98年度	7,400,000,000	7,400,000,000		7,400,000,000
昭和99年度	7,500,000,000	7,500,000,000		7,500,000,000
平成元年度	7,600,000,000	7,600,000,000		7,600,000,000
平成2年度	7,700,000,000	7,700,000,000		7,700,000,000
平成3年度	7,800,000,000	7,800,000,000		7,800,000,000
平成4年度	7,900,000,000	7,900,000,000		7,900,000,000
平成5年度	8,000,000,000	8,000,000,000		8,000,000,000
平成6年度	8,100,000,000	8,100,000,000		8,100,000,000
平成7年度	8,200,000,000	8,200,000,000		8,200,000,000
平成8年度	8,300,000,000	8,300,000,000		8,300,000,000
平成9年度	8,400,000,000	8,400,000,000		8,400,000,000
平成10年度	8,500,000,000	8,500,000,000		8,500,000,000
平成11年度	8,600,000,000	8,600,000,000		8,600,000,000
平成12年度	8,700,000,000	8,700,000,000		8,700,000,000
平成13年度	8,800,000,000	8,800,000,000		8,800,000,000
平成14年度	8,900,000,000	8,900,000,000		8,900,000,000
平成15年度	9,000,000,000	9,000,000,000		9,000,000,000
平成16年度	9,100,000,000	9,100,000,000		9,100,000,000
平成17年度	9,200,000,000	9,200,000,000		9,200,000,000
平成18年度	9,300,000,000	9,300,000,000		9,300,000,000
平成19年度	9,400,000,000	9,400,000,000		9,400,000,000
平成20年度	9,500,000,000	9,500,000,000		9,500,000,000
平成21年度	9,600,000,000	9,600,000,000		9,600,000,000
平成22年度	9,700,000,000	9,700,000,000		9,700,000,000
平成23年度	9,800,000,000	9,800,000,000		9,800,000,000
平成24年度	9,900,000,000	9,900,000,000		9,900,000,000
平成25年度	10,000,000,000	10,000,000,000		10,000,000,000

現代社會主義業費金積蓄圖

## 昭和51事業年度移住事業費資金計画（伯国現地法人分を含む）

（単位：千円）

支 出				収 入			
科 目	事業団分	伯法人分	計	科 目	事業団分	伯法人分	計
一 般 勘 定	5,164,732	846,699	6,011,431	一 般 勘 定	5,164,732	846,699	6,011,431
海外移住事業費	3,688,904	15,672	3,704,576	前年度よりの繰越金	573,834	69,027	642,861
移住者渡航費支給費	95,000	0	95,000	父 子 金 収 入	3,633,142	0	3,633,142
伯法人貸付金	762,000	0	762,000	渡航費交付金収入	95,000	0	95,000
事業団借入金返済	-	206,562	206,562	出 費 金 収 入	600,000	0	600,000
他勘定へ繰入	398,607	590,457	989,064	事業団借入金	-	762,000	762,000
翌年度への繰越金	220,221	34,008	254,229	伯法人貸付金返済	206,562	0	206,562
				雑 収 入	55,762	15,672	71,434
				他勘定より受入	432	0	432
入 植 地 勘 定				入 植 地 勘 定	87,184	188,782	275,966
造成工事支出金	87,184	188,782	275,966	入植地事業収入	79,484	41,340	120,824
				一般勘定より受入	7,700	147,442	155,142
移住奨融資勘定	722,755	780,000	1,502,755	移住奨融資勘定	722,755	780,000	1,502,755
貸 付 金	620,000	780,000	1,400,000	貸付金元本回収収入	270,865	236,912	507,777
融 資 管 理 費	2,755	0	2,755	貸付金利息収入	60,983	111,206	172,189
出 資 金	100,000	0	100,000	一般勘定より受入	390,907	431,882	822,789
受託等事業勘定	1,108	36,515	37,623	受託等事業勘定	1,108	36,515	37,623
直 営 事 業 費	676	36,515	37,191	直 営 事 業 収 入	1,108	25,382	26,490
一般勘定へ繰入	432	0	432	一般勘定より受入	-	11,133	11,133
計	5,975,779	1,851,996	7,827,775	計	5,975,779	1,851,996	7,827,775



(㉞) 收入支出予算財源表

項目	金額	單位	備註
一、總計			
(一) 收入			
1. 稅收			
2. 營業收入			
3. 補助收入			
4. 其他收入			
(二) 支出			
1. 人員費			
2. 設備費			
3. 材料費			
4. 其他費			
5. 其他收入			
6. 其他支出			
7. 其他收入			
8. 其他支出			
9. 其他收入			
10. 其他支出			
11. 其他收入			
12. 其他支出			
13. 其他收入			
14. 其他支出			
15. 其他收入			
16. 其他支出			
17. 其他收入			
18. 其他支出			
19. 其他收入			
20. 其他支出			
21. 其他收入			
22. 其他支出			
23. 其他收入			
24. 其他支出			
25. 其他收入			
26. 其他支出			
27. 其他收入			
28. 其他支出			
29. 其他收入			
30. 其他支出			
31. 其他收入			
32. 其他支出			
33. 其他收入			
34. 其他支出			
35. 其他收入			
36. 其他支出			
37. 其他收入			
38. 其他支出			
39. 其他收入			
40. 其他支出			
41. 其他收入			
42. 其他支出			
43. 其他收入			
44. 其他支出			
45. 其他收入			
46. 其他支出			
47. 其他收入			
48. 其他支出			
49. 其他收入			
50. 其他支出			
51. 其他收入			
52. 其他支出			
53. 其他收入			
54. 其他支出			
55. 其他收入			
56. 其他支出			
57. 其他收入			
58. 其他支出			
59. 其他收入			
60. 其他支出			
61. 其他收入			
62. 其他支出			
63. 其他收入			
64. 其他支出			
65. 其他收入			
66. 其他支出			
67. 其他收入			
68. 其他支出			
69. 其他收入			
70. 其他支出			
71. 其他收入			
72. 其他支出			
73. 其他收入			
74. 其他支出			
75. 其他收入			
76. 其他支出			
77. 其他收入			
78. 其他支出			
79. 其他收入			
80. 其他支出			
81. 其他收入			
82. 其他支出			
83. 其他收入			
84. 其他支出			
85. 其他收入			
86. 其他支出			
87. 其他收入			
88. 其他支出			
89. 其他收入			
90. 其他支出			
91. 其他收入			
92. 其他支出			
93. 其他收入			
94. 其他支出			
95. 其他收入			
96. 其他支出			
97. 其他收入			
98. 其他支出			
99. 其他收入			
100. 其他支出			

支人出平算相兼



昭和51事業年度収入支出予算財源表

(単位 千円)

支 出		収 入											計		
科 目	予算額	前年度交付金 繰越金収入	交付金 収入	航空賃 収入	出賃金 収入	有償技術 協力事業 収入	施設利用 収入	委託補助 収入	貸付金 収入	貸付金 利息収入	入植地 事業収入	受託等事業収入 受託事業収入		雑収入 雑事業収入	一般勘定 外収入
(一) 款 勘 定	30,536,495		29,388,022	95,000	535,843	350,000							131,570		30,156,475
(款) 管 理 費	4,697,314		4,650,633										46,681		4,697,314
(款) 海外技術協力事業費	21,104,307		21,104,307												21,104,307
(款) 海外移住事業費	3,704,576		3,633,142										71,434		3,704,576
(款) 移住者渡航費支給費	95,000			95,000											95,000
(款) 出賃金等施設整備費	370,000				370,000										370,000
(款) 有償技術協力事業費	350,000					350,000									350,000
(款) 賛助会関係等寄附費	19,455												19,455		19,455
(款) 他勘定へ繰入	165,843				165,843										165,843
(国内研修施設勘定)															
(款) 施設運営費	502,233						321,692	178,294					2,247		502,233
(開港投融資勘定)															
(款) 開港投融資資金繰入	328,381								31,082	297,299					328,381
(入植地勘定)															
(款) 造成工事支出金	275,966										120,824			155,142	275,966
(移住投融資勘定)															
(款) 融資管理費	172,189								172,189						172,189
(款) 融資管理費	2,755								2,755						2,755
(款) 移住投融資資金繰入	169,434								169,434						169,434
(受託等事業勘定)															
(款) 海外開発計画調査事業費	2,774,907	26,222										2,710,504	26,490	990	2,774,907
(款) 海外開発計画調査事業費	2,657,508											2,657,508			2,657,508
(款) 東南アジア開発開発センター事業費	80,208	26,222										62,996	990		80,208
(款) 直営事業費	37,191												26,490	10,701	37,191
合 計	344,590,171	26,222	29,388,022	95,000	535,843	350,000	321,692	178,294	31,082	467,488	120,824	2,710,504	26,490	170,807	344,590,171

